# REPÚBLICA BOLIVARIANA DE VENEZUELA
# MINISTERIO DEL PODER POPULAR PARA LA EDUCACIÓN UNIVERSITARIA

# MEMORIA

## CORRESPONDIENTE AL AÑO 2011
## PRESENTADA A LA ASAMBLEA NACIONAL
## POR LA TITULAR DEL DESPACHO

**C A R A C A S, 2012**

MINISTERIO DEL PODER POPULAR
PARA LA EDUCACIÓN UNIVERSITARIA
Oficina de Planificación y Presupuesto
La Hoyada, Torre Ministerial, piso 5
Av. Universidad, Esquina El Chorro.
Caracas, 1010 – Venezuela

Teléfono: 596.51.15
Telefax: 596.51.53

Depósito legal pp199905DF10
ISSN: 1317-1003

**REPÚBLICA BOLIVARIANA DE VENEZUELA**
**MINISTERIO DEL PODER POPULAR PARA LA EDUCACIÓN UNIVERSITARIA**

**DIRECTORIO 2011**

**YADIRA CORDOVA**
**Ministra**

**LOURDES BALTODANO**
Directora General de Despacho

**RUBÉN REINOSO**
Viceministro de Desarrollo Académico

**JEHYSON GUZMÁN**
Viceministro de Políticas Estudiantiles

**LUIS BONILLA**
Viceministro de Planificación Estratégica

**YASMIRA PÉREZ**
Oficina de Consultoría Jurídica

**ANA JAIMES**
Oficina de Planificación y Presupuesto

**TANIA MARCO**
Oficina de Gestión Administrativa

**JOSÉ LUIS USECHE**
Oficina de Recursos Humanos

**DEIBY COLMENARES**
Oficina de Convenios y Cooperación

**JACKSON PÉREZ**
Oficina Estratégica de Seguimiento y Evaluación de Políticas Públicas

**VERÓNICA VALECILLO**
Oficina de Auditoría Interna

**OSLY HERNÁNDEZ**
Oficina de Gestión Comunicacional

**CÉSAR RODRIGUEZ**
Oficina de Tecnología de la Información y la Comunicación

**BELKIS BIGOTT**
Dirección General de Formación, Docente, Postgrado, Investigación e Innovación Tecnológica

**MARIELA CABELLO**
Dirección General de Recursos para la de Formación y el Intercambio Académico.

**ALEJANDRO VILLALONGA**
Dirección General de Supervisión y Seguimiento de las Instituciones de Educación Universitaria

**MARÍA SARRAUTE**
Dirección General de Currículo y Programas Nacionales de Formación

**DARÍO DI ZACOMO**
Dirección General de Ingreso a la Educación Universitaria y Desempeño Estudiantil

**FÉLIX SUCRE**
Dirección General de Calidad de Vida Estudiantil

**JESÚS CHOURIO**
Oficina de Cooperación y Solidaridad Estudiantil

**WILLIAM GIL**
Dirección General de Participación Estudiantil

**JULIO MOSQUERA**
Dirección General de Municipalización y Planificación Territorial de la Educación Universitaria

**KARINA GARCÌA**
Oficina de Estadísticas y Análisis Prospectivo

**KARIN TORRES**
Dirección General Planta Física y Dotaciones

**ORGANISMOS ADSCRITOS**

**JEHYSON GUZMÁN**
Presidente de la Fundación Misión Sucre

**GILBERTO GUTIÉRREZ**
Presidente de la Fundación de Asistencia Médico Hospitalaria para Estudiantes de Educación Universitaria Pública (FAMES)

**ASALIA VENEGAS**
Secretaria Permanente del Consejo Nacional de Universidades

**YADIRA CÓRDOVA**
Directora (E) de la Oficina de Planificación del Sector Universitario (OPSU)

**LUIS BONILLA**
Presidente de la Fundación Centro Internacional Miranda

**SANDRA MORENO**
Presidenta de la Fundación Alejandro Próspero Reverend

**BERTLIZA FIGUEREDO**
Presidenta de la Fundación Poliedro de Caracas

**TABLA DE CONTENIDO** **Pag.**

**EXPOSICIÓN GENERAL** 11

**Capítulo I**

**1 MARCO NORMATIVO INSTITUCIONAL……..** 15

1.1 Estructura Organizativa……. 18

1.2 Competencias…… 19

**Capítulo II**

**2 POLÍTICAS Y ESTRATEGIAS……** 57

**Capítulo III**

**3 PROYECTOS Y ACCIONES EJECUTADOS……** 62

3.1 Dirección del Despacho……. 62

3.2 Viceministerio de Planificación Estratégica…… 68

3.3 Viceministerio de Desarrollo Académico……..……. 77

3.4 Viceministerio de Políticas Estudiantiles……. 88

**Capítulo IV**

**4 OBSTÁCULOS…….** 105

**Capítulo V**

**5 RESUMEN DE PROYECTOS EJECUTADOS (FICHA DE PROYECTOS)……** 106

**Capítulo VI**

**6 PROGRAMACIÓN 2012……** 119

6.1 Dirección del Despacho…… 119

6.2 Oficina de Cooperación Internacional…….. 119

6.3 Despacho del Vice-ministro de Planificación Estratégica…... 120

6.4 Dirección General de Municipalización y Planificación Territorial de la Educación Universitaria…….…… 120
6.5 Dirección General de Planta Física y Dotaciones…...……. 121
6.6 Despacho del Vice-ministro de Desarrollo Académico...…... 121
6.7 Comité de Evaluación y Acreditación y Programas en Instituciones de Educación Superior……. 121
6.8 Dirección General de Currículo y Programa Nacionales de Formación…..……...…… 122
6.9 Dirección General de Formación Docente y Postgrado, Investigación e Innovación Tecnológica……... 122
6.10 Dirección General de Recursos para la Formación e Intercambio Académico……. 122
6.11 Dirección General De Supervisión Y Seguimiento De Educación Universitaria…….. 122
6.12 Despacho del Vice-Ministro de Políticas Estudiantiles……... 123
6.13 Dirección General de Ingreso a la Educación Superior y Desempeño Estudiantil……. 123
6.14 Oficina de Cooperación y Solidaridad Estudiantil…… 123
6.15 Dirección General de Calidad de Vida Estudiantil……. 124

**Capítulo VII**

**7 ENTES ADSCRITOS** 125
7.1 Servicio Autónomo Consejo Nacional de Universidades. Oficina de Planificación del Sector Universitario (OPSU-CNU)…….. 126
7.2 Fundación de Asistencia Médico- Hospitalaria para Estudiantes de Educación Universitaria (FAMES)…..… 158
7.3 Fundación Poliedro de Caracas…….. 172
7.4 Fundación Misión Sucre……..…… 188
7.5 Fundación Centro Internacional Miranda……... 208
7.6 Fundación Alejandro Próspero Reverend……..… 218

## Capítulo VIII

**8 UNIVERSIDADES** 235

8.1 Central de Venezuela (UCV)……. 236

8.2 De Los Andes (ULA)……..……..…… 265

8.3 Del Zulia (LUZ)……..……...……..…… 285

8.4 De Carabobo (UC)…….……..….. 413

8.5 De Oriente (UDO)…….…….…….. 445

8.6 Centro Occidental “Lisandro Alvarado” (UCLA)..... 502

8.7 Nacional Experimental “Simón Bolívar” (UNESB)……..….. 546

8.8 Nacional Experimental “Simón Rodríguez” (UNESR)…… 585

8.9 Nacional Experimental del Táchira (UNET)...……..…… 610

8.10 Nacional Experimental “Ezequiel Zamora” (UNELLEZ)……. 660

8.11 Nacional Abierta (UNA)……..……..…… 689

8.12 Nacional Experimental “Francisco de Miranda” (UNEFM).... 716

8.13 Nacional Experimental “Rómulo Gallegos” (UNERG)……..... 753

8.14 Nacional Experimental de Guayana (UNEG)……..…..…..… 786

8.15 Nacional Experimental “Rafael María Baralt” (URMB)…… 815

8.16 Pedagógica Experimental Libertador (UPEL)…….. 848

8.17 Nacional Experimental Politécnica “Antonio José de Sucre” (UNEXPO)……..……..…… 878

8.18 Nacional Experimental de Yaracuy (UNEY)……..…… 903

8.19 Nacional Experimental de las Fuerzas Armadas (UNEFA)… 930

8.20 Marítima del Caribe (UMC)……..…….. 955

**TOMO II**

8.21 Nacional Experimental Sur del Lago (UNESUR)……..…. 983

8.22 Bolivariana de Venezuela (UBV)……..……..……..… 1018

8.23 Deportiva del Sur (UDS)……..……..…….. 1057

8.24 De las Artes (UNEARTE)..……..... 1091

8.25 Bolivariana de Trabajadores "Jesús Rivero" (UBTJR) 1117

8.26 Politécnica Territorial del Alto Apure Pedro Camejo (UPT APURE)……..…… 1135

8.27 Politécnica Territorial del Estado Barinas José Félix Rivas (UPT BARINAS)…….. 1199
8.28 Politécnica Territorial de Barlovento Argelia Laya (UPT BARLOVENTO)……. 1226
8.29 Politécnica Territorial del Estado Lara Andrés Eloy Blanco (UPT LARA)…… 1256
8.30 Politécnica Territorial del Norte del Táchira Manuela Sáenz (UPT TACHIRA)…….. 1286

**Capítulo IX**

**9 INSTITUTOS Y COLEGIOS UNIVERSITARIOS** 1324

9.1 Colegio Universitario Francisco de Miranda (CUFM)…..…… 1325
9.2 Colegio Universitario de Caracas (CUC)……..…… 1352
9.3 Colegio Universitario “Profesor José Lorenzo Pérez Rodríguez” (CUJLPR)…….. 1376
9.4 Colegio Universitario Cecilio Acosta, de Los Teques (CULTCA)…… 1391
9.5 Instituto Universitario de Tecnología Jacinto Navarro Vallenilla, Carúpano (IUT CARUPANO)……... 1422
9.6 Instituto Universitario de Tecnología “Dr. Federico Rivero Palacio”, Región Capital (IUT REGION CAPITAL)…… 1464
9.7 Instituto Universitario de Tecnología Agroindustrial Región Los Andes. (IUT REGION LOS ANDES)…….. 1494
9.8 Instituto Universitario de Tecnología de los Llanos (IUT LOS LLANOS)…….. 1539
9.9 Instituto Universitario de Tecnología de Maracaibo (IUT MARACAIBO)…….. 1566
9.10 Instituto Universitario de Tecnología de Ejido (IUT EJIDO).. 1593
9.11 Instituto Universitario de Tecnología de Yaracuy (IUT YARACUY)……. 1613

9.12 Instituto Universitario de Tecnología de Puerto Cabello (IUT PUERTO CABELLO)…… 1640

9.13 Instituto Universitario de Tecnología de Valencia (IUT VALENCIA)…… 1678

9.14 Instituto Universitario de Tecnología del Estado Trujillo (IUT TRUJILLO)…… 1698

9.15 Instituto Universitario de Tecnología “José Antonio Anzoátegui”, El Tigre (IUT EL TIGRE)……. 1732

9.16 Instituto Universitario de Tecnología de Cabimas (IUT CABIMAS)……. 1760

9.17 Instituto Universitario de Tecnología del Estado Portuguesa (IUT PORTUGUESA)…… 1790

9.18 Instituto Universitario de Tecnología de Cumaná (IUT CUMANÁ)…….. 1836

9.19 Instituto Universitario de Tecnología del Oeste “Mariscal Sucre” (IUTOMS)……..... 1854

9.20 Instituto Universitario de Tecnología Dr. Delfín Mendoza, Tucupita (IUT TUCUPITA)…… 1888

9.21 Instituto Universitario de Tecnología de Caripito (IUT CARIPITO)…… 1909

9.22 Instituto Universitario de Tecnología del Estado Bolívar (IUT BOLÍVAR)…… 1931

9.23 Instituto Universitario Latinoamericano de Agroecología "Paulo Freire" (IALA)……. 1960

# GLOSARIO DE TÉRMINOS

| | |
|---|---|
| **ALC** | América Latina y El Caribe |
| **CABES** | Consejos Académicos Bolivarianos Estadales de Salud |
| **CCRES** | Comité Coordinador Regional de Educación Universitaria |
| **CIEDALBA** | Centro de Investigaciones Educativas del ALBA |
| **CONEAU** | Comisión Nacional de Evaluación y Acreditación Universitaria de Argentina |
| **CU** | Colegio Universitario |
| **DGPA** | Dirección General de Políticas Académicas |
| **ELAM** | Escuela Latinoamérica de Medicina |
| **FAMES** | Fundación para el Servicio de Asistencia Médica Hospitalaria para Estudiantes de Educación Universitaria. |
| **IEU** | Instituciones de Educación Universitaria |
| **ISRI** | Instituto Superior de Relaciones Internacionales |
| **IUT** | Instituto Universitario de Tecnología |
| **MERCOSUR** | Mercado Común del Sur |
| **UPT** | Universidad Politécnica Territorial |
| **MPPEU** | Ministerio del Poder Popular para la Educación Universitaria |
| **MPPPF** | Ministerio del Poder Popular de Planificación y Finanzas |
| **OEA** | Organización de Estados Americanos |
| **OCLAE** | Organización Caribeña y Latinoamericana de Estudiantes |
| **OEI** | Organización de Estados Iberoamericanos |
| **ONAPRE** | Oficina Nacional de Presupuesto |
| **OPSU** | Oficina de Planificación del Sector Universitario |
| **PAA** | Prueba de Aptitud Académica |
| **PNDES** | Programa Nacional de Desarrollo Económico y Social |
| **PNF** | Programa Nacional de Formación |
| **POAN** | Plan Operativo Anual Nacional |
| **R.I.F** | Registro de Información Fiscal |
| **RAC** | Registro de Asignación de Cargos |
| **RANA** | Red de Agencias Nacionales de Educación Universitaria |
| **SACNU** | Servicio Autónomo Oficina Técnica del Consejo Nacional de Universidades |
| **SEAPIEU** | Sistema de Evaluación y Acreditación de Programas e Instituciones de Educación Universitaria |
| **SIGECOF** | Sistema Integrado de Gestión y Control de las Finanzas Públicas |
| **TER** | Trabajo Estudiantil Remunerado |
| **UE** | Unión Europea |
| **VDA** | Viceministerio de Desarrollo Académico |

## EXPOSICIÓN GENERAL

**Ciudadanos:**
***Presidente, Vicepresidentes,***
***Secretario, Diputados y Diputadas***
***de la Asamblea Nacional***

El Ministerio del Poder Popular para la Educación Universitaria (MPPEU) somete a consideración de los honorables integrantes del Cuerpo Legislativo de la Asamblea Nacional la Memoria y Cuenta correspondiente al ejercicio fiscal 2011, dando cumplimiento al contenido del Artículo 244 de la Constitución de la República Bolivariana de Venezuela y de los Artículos 76 y 77 de la Ley Orgánica de la Administración Pública.

Durante el año 2011 el MPPEU, basó su política en la consolidación de la Transformación Universitaria, en el marco del Proyecto Nacional "Simón Bolívar", al servicio de todas y todos los ciudadanos y ciudadanas, garantizando su participación en la generación, socialización y aprovechamiento creativo del conocimiento, centrado en la formación ética de profesionales en las diversas áreas del saber necesarias, orientada y basada en los principios constitucionales, y así alcanzar una educación universitaria liberadora en la construcción de una sociedad socialista.

El dialogo constituyó el vértice central de la acción ministerial, abriendo más de 1300 espacios para el debate, la consulta permanente, la construcción compartida de políticas públicas y para garantizar la contraloría social. Federaciones, Sindicatos y Gremios de profesores, personal obrero y administrativo, estudiantes, autoridades universitarias y comunidades en todo el territorio nacional formularon ideas, proyectos e iniciativas que potenciaron y fortalecieron el trabajo del gobierno nacional en materia de inclusión.

Se dio inicio a un proceso de diálogo a escala regional sobre los elementos sustantivos de la transformación universitaria, El Foro Mundial por la transformación universitaria resultó una construcción para el intercambio permanente entre el Ministerio de Educación Universitaria y la comunidad académica internacional, orientado a la instrucción de proyectos comunes que hagan posible la patria grande y la construcción de un mundo multipolar.

Con el fin de garantizar la universalización del derecho a la educación universitaria y generar la capacidad resolutiva y creativa frente a los problemas prioritarios del país, así como asumir los desafíos en la construcción del futuro, sobre la base de la "Suprema Felicidad" para todas y todos, como eje de edificación del socialismo, se garantizó el derecho constitucional a la educación para todas y todos, la promoción y desarrollo de una educación universitaria, fundamentada en la creación y uso de saberes,

para contribuir con el logro de los objetivos estratégicos del país, las necesidades del pueblo y avanzar en la definición de modelos de gestión que sustenten la configuración del sub-sistema de educación universitaria.

La educación universitaria, al contribuir activamente en la consolidación de un modelo social incluyente y productivo, permitiendo la construcción de la universidad necesaria, en correspondencia con la actual realidad socio-política del país, avanzando en el nuevo modelo de asignación y gestión presupuestaria, manteniendo un crecimiento sostenido en la asignación presupuestaria para todas las instituciones de educación universitaria, del presupuesto ley del MPPEU 2011 de Bs. 11.784.526.958,00 a Bs. 23.304.179.095,04, con la asignación de créditos adicionales por un monto de Bs. 11.519.652.137,04, lo que representó un aumento del 98 %; garantizándose los compromisos de pagos con los trabajadores y trabajadoras del sector universitario, con los servicios estudiantiles (comedor, transporte, bibliotecas, becas, servicio médico estudiantil) y mantenimiento del funcionamiento operativo de las Instituciones de Educación Universitaria y Entes Adscritos.

Asimismo, se dio un incremento del 40% en Sueldos y Salarios a 164.286 trabajadores y trabajadoras del sector universitario con una inversión de Bs. 4.118.120.113,00

Se inició el proceso de jubilación del personal administrativo de los Institutos y Colegios Universitarios, con la jubilación de 730 trabajadores y trabajadoras y el pago de Prestaciones Sociales a 3.047 trabajadores y trabajadoras de las Instituciones de Educación Universitaria egresados en los años 2008 y 2009, con una inversión de Bs. 366.155.316,00, un incremento del 1.681% con respecto al 2010.

Se dio inicio al procedimiento especial de concurso para las Universidades Politécnicas Territoriales, Institutos y Colegios Universitarios a 4.300 docentes universitarios, restituyendo el derecho académico administrativo.

Se fortalecieron las Misiones Sucre y Alma Mater con la creación del Comité para el Direccionamiento Estratégico de la Misión Sucre y la Misión Alma Mater mediante Resolución número 1.098, publicada en Gaceta Oficial Nº 39.676 del 18 de mayo de 2011, expresión de una sola política y con el objeto de generar lineamientos integrales.

Desde el punto de vista socio-académico, se evidenció una expansión de la matricula estudiantil en educación universitaria, ya que para el año 1998 era de 785.285 estudiantes y ubicándose en el año 2011 2.340.097 estudiantes, lo que representa un incremento del 198%.

La Revolución Bolivariana graduó durante el año 2011 un total de 16.399 nuevos profesionales y se llevó a cabo la culminación de estudios de la primera cohorte de 8.250 Médicos Integrales Comunitarios, que se incorporarán al Sistema Nacional de Salud.

Se diseñó un Programa Nacional de Formación Permanente para 4.300 docentes de Universidades Politécnicas Territoriales, Institutos y Colegios Universitarios.

Se produjo el ingreso de 532 estudiantes en programas de maestrías y doctorados en el Marco del Convenio Cuba-Venezuela, así como la creación de la Especialización en Evaluación y Acreditación, en el marco del ALBA, para la formación de 3.000 docentes y servidores públicos.

La creación y gestión de 18 Programas Nacionales de Formación, en el marco del direccionamiento estratégico de las Misiones Sucre y Alma Mater, en las áreas de Salud (10), Educación (1), Ingeniería (3), Artes (1), Ciencias Económicas y Sociales (2) y Turismo (1).

La consolidación y fortalecimiento del Poder Popular Estudiantil para la integración y participación socio política de las y los triunfadores de la Misión Sucre, beneficiando un universo de 63.132 Triunfadores (as), superando la meta prevista para el primer semestre del año 2011 en un 54% con la creación de 137 Organizaciones Estudiantiles. Conformación y Juramentación de los Consejos Populares Estudiantiles.

La participación de 16.000 voceros estudiantiles en 72 eventos regionales para la preparación del I Congreso Bicentenario Estudiantil.

La realización del primer Congreso Bicentenario Estudiantil, con la participación de 2.500 voceros y voceras estudiantiles, seleccionados participativamente a nivel nacional, para la conformación del gran Polo Patriótico Estudiantil y generar la propuesta de Ley de los Consejos Estudiantiles del Poder Popular.

El MPPEU, a través del Sistema Nacional de Ingreso, asignó un total de 128 mil 949 cupos a carreras o Programas Nacionales de Formación (PNF) del sector universitario.

Se garantizó la inclusión al subsistema de educación universitaria a 560.000 aspirantes, en correspondencia con las necesidades profesionales enmarcadas en el Proyecto Nacional “Simón Bolívar”, Primer Plan Socialista 2007-2013, a través de la ejecución del proyecto “Orientación, cuantificación, registro y asignación de la población aspirante a la educación universitaria”, con énfasis en el apoyo al estrato V de la población asignada. La cobertura

es en el ámbito nacional y beneficia a 600.000 estudiantes, con una inversión de Bs. 28.673.031.

Aplicación de la Prueba Nacional de Exploración Vocacional vía Web a 915 estudiantes y de forma manual a 203.725 estudiantes de educación media, lo que representa el 47,5 % de la población de educación media.

Se incrementó el 100% del valor de las becas estudiantiles, de un monto de Bs. 200 para el año 2010 a Bs. 400 para el año 2011, beneficiando a 87.500 estudiantes universitarios.

Se impulsó el desarrollo del eje socio productivo en la formación universitaria, en el marco de la transformación universitaria, identificándose vocaciones socio-productivas y proyectos asociados a las mismas, con la participación de 1.500 personas de las instituciones de Educación Universitaria, como fase preparatoria hacia la Gran Misión Saber y Trabajo.

Creación del Comité para la Territorialización de la Gestión del Ministerio, con el objeto de desarrollar estrategias y formular políticas que respondan a criterios de contextualización territorial, pertinencia, integralidad, articulación geohistórica, participativa, corresponsable, dialógica y sujeta a contraloría social; mediante la resolución número 1.174 de fecha 01 de julio de 2011 y publicada en Gaceta Oficial 39.706 de la misma fecha.

Creación del Comité para el Desarrollo del Componente de Innovación Socio-productivo de la Educación Universitaria, con la finalidad de diseñar políticas y estrategias tendentes a impulsar en las Instituciones de Educación Universitaria el eje Socio-productivo, mediante resolución número 1.282 de fecha 27 de julio de 2011 y publicada en Gaceta Oficial 39.723 de fecha 28 /07/2011.

Creación de los Sub-comités Territoriales de Educación Universitaria como instancias colegiadas dependiente del Comité de Territorialización de la Gestión del MPPEU, con el objeto de coordinar, articular y promover la ejecución de la Política que desarrolla el Ministerio, mediante resolución número 1.377 de fecha 14 de septiembre de 2011 y publicada en Gaceta Oficial 39.757 de fecha 14 /09/2011.

Creación de la Universidad Nacional Experimental Indígena del Tauca, según Gaceta Oficial Nº 39.810 de fecha 29/11/2011, decreto Nº 8631 en el marco de la Misión Alma Mater, la cual tendrá su sede en la ciudad del Caño Tauca, Municipio Sucre del estado Bolívar.

Construcción y adecuación de 10 Aldeas Universitarias para la Misión Sucre, en tres tipos de obras: Tipo I (06 aulas), Tipo II (12 aulas) y Tipo III (18

aulas), de las cuales 05 ya están inauguradas, con la finalidad de garantizar la operatividad espacial y física de las instituciones. Para ello se realizó una inversión de Bs. 25.073.071, que benefició a 1.137.540 estudiantes, permitiendo implementar modelos de educación de calidad y pertinencia social, contextualizado en la realidad local, regional y nacional.

La política del Ministerio de Educación Universitaria durante el año 2011, mostró con resultados que el centro de la Gestión del Gobierno Bolivariano se concentra en el logro de un modelo de desarrollo orientado a la justicia social, para ello el tema de la calidad educativa con pertinencia social constituye la mayor atención en las políticas de inclusión de la educación universitaria.

.

**YADIRA CORDOVA**
Ministra del Poder Popular para la Educación Universitaria

# CAPÍTULO I

## MARCO NORMATIVO INSTITUCIONAL

DECRETO Nº 1.634 08 DE ENERO DE 2002
Gaceta Oficial Nº 37.359

**HUGO CHÁVEZ FRÍAS**
**Presidente de la República**

En ejercicio de las atribuciones que le confieren los artículos 226 y 236 numeral 20, de la Constitución de la República Bolivariana de Venezuela, en concordancia con los artículos 58 y 61 de la Ley Orgánica de la Administración Pública, los artículos 18, 19 y 20 del Decreto 1.634 Sobre Organización y Funcionamiento de la Administración Pública Central, en Consejo de Ministros,

**DICTA**

**Artículo 8:** Son competencias del Ministerio de Educación Universitaria:

1. La formulación, regulación y seguimiento de políticas, la planificación y realización de las actividades del Ejecutivo Nacional en materia de educación universitaria, lo cual comprende la orientación, programación, desarrollo, promoción, coordinación, supervisión, control y evaluación del sistema educacional en ese nivel.
2. Realizar y mantener actualizados los estudios pertinentes para determinar las necesidades de formación profesional e intelectual permanente, para el desarrollo del país.
3. Definir y coordinar el proceso de formulación, ejecución, seguimiento, evaluación y redireccionamiento de las políticas dirigidas a la formación profesional e intelectual de jóvenes y adultos, con los diferentes actores sociales involucrados.
4. Coordinar el proceso de organización del Sistema de Educación Universitaria, como el conjunto de instituciones que con criterios de calidad y equidad, forman, actualizan y desarrollan el talento humano para la generación de conocimientos, la investigación, la innovación y el desarrollo tecnológico que el país requiere.
5. Diseñar y mantener actualizado el Sistema Nacional de Información sobre la oferta y demanda en el Sistema de Educación Universitaria.
6. Coordinar con el Ministerio de Ciencia y Tecnología y con el sector privado, el diseño de programas de investigación pertinentes al proceso de transformación del país.
7. Evaluar permanentemente la adecuación del Sistema de Educación Universitaria a las necesidades del desarrollo del país.
8. Coordinar con los sectores productores de bienes y servicios, la adecuación de la oferta de empleos a la cantidad y calificación de los

egresados del Sistema de Educación Universitaria.
9. Determinar la creación de las áreas prioritarias para la formación profesional.
10. Establecer los criterios para la creación de nuevas universidades, institutos universitarios de tecnología, colegios universitarios y politécnicos y otros entes de educación universitaria.
11. Coordinar con las instituciones de educación universitaria todo lo relacionado con las políticas, criterios y mecanismos para el ingreso a ese nivel.
12. Refrendar los títulos expedidos por los institutos universitarios, institutos politécnicos, colegios universitarios y universidades privadas y los otorgados por los países firmantes de los convenios de cooperación internacional.
13. Las demás que le atribuyan las leyes y otros actos normativos.
14. Dado en Caracas, a los 08 días del mes de enero de 2002. Año 191º de la Independencia y 143° de la Federación.

(L.S.)

# ESTRUCTURA ORGANIZATIVA

Aprobado Según Decreto Nº 6.076 de fecha 14/05/2008 y Publicado en Gaceta Oficial Nº 39.032 de fecha 07/10/2008

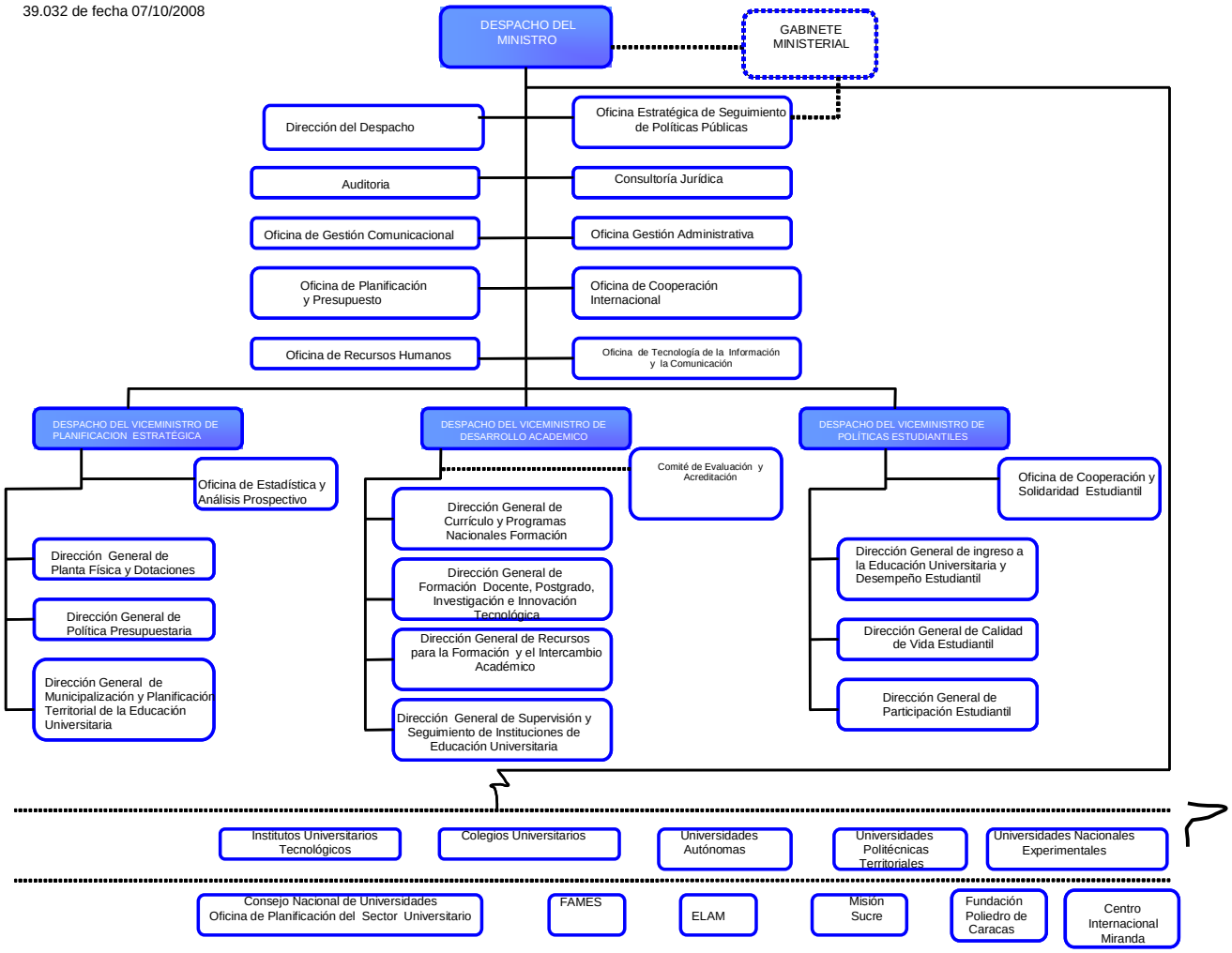

## COMPETENCIAS

(Gaceta Oficial Nº 30.032 Del 7 de octubre de 2008)
DECRETO Nº 6.076 14 de mayo de 2008
HUGO CHÁVEZ FRÍAS
Presidente de la República Bolivariana de Venezuela

En ejercicio de las atribuciones que le confieren los numerales 11 y 20 del artículo 236, de la Constitución de la República Bolivariana de Venezuela, en concordancia con el encabezamiento del artículo 15 y los artículos 46, 58, 61, 64 y 83 de la Ley Orgánica de la Administración Pública, 53 de la Ley del Estatuto de la Función Pública y los artículos 2º, 33 y 34 del Decreto Sobre Organización y Funcionamiento de la Administración Pública Nacional, en Consejo de Ministros.

DICTA el siguiente

## REGLAMENTO ORGÁNICO DEL MINISTERIO DEL PODER POPULAR PARA LA EDUCACIÓN UNIVERSITARIA

### Capítulo I

### Disposiciones Generales

**Artículo 1**
El presente Reglamento tiene por objeto establecer la organización administrativa del Ministerio del Poder Popular para la Educación Universitaria y disponer la distribución de las funciones correspondientes a las dependencias que lo integran. La Organización estará integrada por el Despacho del Ministro o Ministra, la Junta Ministerial, el Despacho del Viceministro o Viceministra de Planificación Estratégica, el Despacho del Viceministro o Viceministra de Desarrollo Académico, el Despacho del Viceministro o Viceministra de Políticas Estudiantiles, y las demás dependencias que señalen este Reglamento Orgánico y el Reglamento Interno del Ministerio.

**Artículo 2**
El Despacho del Ministro o Ministra estará integrado por la Dirección del Despacho, las Oficinas: Estratégica de Seguimiento y Evaluación de Políticas Públicas, Auditoría Interna, Consultoría Jurídica, Gestión Administrativa, Gestión Comunicacional, Planificación y Presupuesto, Cooperación Internacional, Recursos Humanos, Tecnología de la Información y la Comunicación, y las dependencias que se establezcan en el Reglamento Interno del Ministerio del Poder Popular para la Educación Universitaria.

**Artículo 3**
El titular de la Dirección del Despacho y los titulares de las Oficinas: Estratégica de Seguimiento y Evaluación de Políticas Públicas, Auditoría Interna, Consultoría Jurídica, Gestión Administrativa, Gestión Comunicacional, Planificación y Presupuesto, Cooperación Internacional, Recursos Humanos, y Tecnología de la Información y la Comunicación, tendrán rango de Directores Generales.

**Artículo 4**
El Despacho del Viceministro o Viceministra de Planificación Estratégica estará integrado por la Dirección General de Planta Física y Dotaciones, la Dirección General de Políticas Presupuestarias, la Dirección General de Municipalización y Planificación Territorial de la Educación Universitaria, la Oficina de Estadísticas y Análisis Prospectivo, y las dependencias que se establezcan en el Reglamento Interno del Ministerio del Poder Popular para la Educación Universitaria.

**Artículo 5**
El Despacho del Viceministro o Viceministra de Desarrollo Académico estará integrado por: Dirección General de Currículo y Programas Nacionales de Formación, Dirección General de Formación Docente, Postgrado, Investigación e Innovación Tecnológica, Dirección General de Recursos para la Formación y el Intercambio Académico, Dirección General de Supervisión y Seguimientos de Instituciones de Educación Universitaria, y las dependencias que se establezcan en el Reglamento Interno del Ministerio del Poder Popular para la Educación Universitaria.

**Artículo 6**
El Despacho del Viceministro o Viceministra de Políticas Estudiantiles estará integrado por: Dirección General de Ingreso a la Educación Universitaria y Desempeño Estudiantil, Dirección General de Participación Estudiantil, Dirección General de Calidad de Vida Estudiantil, Oficina de Cooperación y Solidaridad Estudiantil Internacional y las dependencias que se establezcan en el Reglamento Interno del Ministerio del Poder Popular para la Educación Universitaria.

## Capítulo II

### Del Despacho del Ministro o Ministra de la Junta Ministerial

**Artículo 7**
A la Junta Ministerial le corresponde la planificación y coordinación estratégica del Ministerio del Poder Popular para la Educación Universitaria, la rectoría de las políticas públicas del nivel de educación universitaria, la coordinación interna de las acciones ministeriales y la asignación de actividades y establecimiento de responsabilidades concretas en caso de

problemas específicos o críticos que superen las funciones ordinarias de las diferentes dependencias.

**Artículo 8**
La Junta Ministerial estará integrada por el Ministro o Ministra, quien lo presidirá, convocará, y fijará el temario de cada reunión, así como por los Viceministros y Viceministras, sin perjuicio de la eventual participación de otros funcionarios o personas que el Ministro considere conveniente.
En cuanto a la periodicidad de las reuniones y al quórum de funcionamiento, quedan sujetos al criterio del Ministro o Ministra. La Junta Ministerial ejercerá la alta dirección del Ministerio.

**Artículo 9**
**Corresponde a la Junta Ministerial:**
1. Ejercer la planificación y coordinación estratégica del ministerio y la rectoría de las políticas públicas del sector, cuya competencia le esté atribuida.
2. Revisar, evaluar y aprobar previamente las resoluciones ministeriales.
3. Elaborar el Plan Nacional de Desarrollo del Sector de Educación Universitaria, en correspondencia con el Plan Nacional de Desarrollo, y someterlos a la consideración y aprobación del Ministerio del Poder Popular para la Planificación y Desarrollo.
4. Analizar y evaluar los resultados de los estudios de evaluación, e impacto de la ejecución de las políticas públicas que están bajo la responsabilidad del Ministerio, y que presente a su consideración la Oficina Estratégica de Seguimiento y Evaluación de Políticas Públicas.
5. Asegurar la coherencia, consistencia y compatibilidad de los planes y programas del Ministerio y sus respectivos órganos y entes adscritos.
6. Articular las políticas sectoriales con las de otros Despachos Ministeriales.
7. Promover los principios de rendición de cuentas y transparencia administrativa del sector entre los funcionarios de la institución.
8. Deliberar y resolver sobre los correctivos pertinentes, a fin de mejorar la calidad de los resultados de la gestión ministerial.
9. Instrumentar los correctivos que se requieran en la ejecución de las políticas del Ministerio.
10. Incentivar el sentido de compromiso institucional de los funcionarios con el Ministerio.
11. Difundir por intermedio de la Oficina de Gestión Comunicacional las políticas sectoriales y los objetivos de la gestión institucional del Ministerio.
12. Las demás atribuciones que le señalen las leyes, los reglamentos y resoluciones.

**Artículo 10**
La Junta Ministerial contará con un Secretario General, cuyas funciones

serán ejercidas por el Director del Despacho.

**Artículo 11**
**De la Dirección del Despacho del Ministro o Ministra.**
La Dirección del Despacho del Ministro o Ministra coordinará las actividades de apoyo que desarrollarán las Dependencias a su cargo; además de todas las materias que el Ministro o Ministra disponga llevar para las cuentas a todas las instancias del ejecutivo Nacional.

**Artículo 12**
**Corresponde a la Dirección del Despacho del Ministro o Ministra:** Coordinar las actividades de apoyo administrativo que desarrollan las Dependencias a su cargo.

1. Elaborar y coordinar la cuenta del Ministro o Ministra para el Presidente de la República y el Consejo de Ministros.
2. Coordinar todas las materias que el Ministro o Ministra disponga llevar para la cuenta al Presidente, al Consejo de Ministros, a la Junta Ministerial y a las Comisiones Presidenciales e Interministeriales de las cuales forme parte el Ministro o Ministra.
3. Cumplir con las funciones de Secretario de la Junta Ministerial, establecidas en este reglamento.
4. Coordinar las actividades que deba realizar el Ministro o Ministra, en su carácter de Presidente del Consejo Nacional de Universidades, de acuerdo a lo previsto en la Ley de Universidades.
5. Prestar orientación y asistencia a los particulares en lo relacionado con las áreas de competencia del Ministerio recibiendo y procesando los planteamientos que éstos le presenten.
6. Emprender acciones para promover la participación ciudadana en los asuntos del sector.
7. Las que por delegación le confiera el Ministro o Ministra.
8. Las demás atribuciones que le señalen las leyes, los reglamentos y las resoluciones.

**Artículo 13**
La Dirección del Despacho del Ministro o Ministra tendrá las dependencias que se establezcan en el Reglamento Interno del Ministerio, de acuerdo con disposiciones del Ministerio del Poder Popular para la Planificación y Desarrollo.

**Artículo 14**
**De la Oficina Estratégica de Seguimiento y Evaluación de Políticas Públicas**
La Oficina Estratégica de Seguimiento y Evaluación de Políticas Públicas, coadyuvará en el mejoramiento de la calidad de las decisiones de carácter estratégico y propondrá la aplicación de métodos avanzados de dirección que contribuyan al perfeccionamiento del proceso de toma de decisiones en

el Ministerio del Poder Popular para la Educación Universitaria; además de brindar asistencia técnica para la formulación de políticas, planes, proyectos e iniciativas legislativas dirigidas a la expansión, fortalecimiento, desarrollo y evaluación de la educación universitaria.

**Artículo 15**
**Corresponde a la Oficina Estratégica de Seguimiento y Evaluación de Políticas Públicas:**

1. Servir de órgano de apoyo a la Junta Ministerial.
2. Seguir y evaluar la ejecución y el impacto de las políticas públicas que están bajo la responsabilidad del Ministerio y someter el resultado a la consideración de la Junta Ministerial.
3. Coordinar la elaboración de planes de evaluación para los programas y proyectos que ejecuten las distintas dependencias del Ministerio.
4. Coordinar la articulación de las políticas, planes, programas y proyectos del Ministro o Ministra con los despachos ministeriales, con el propósito de armonizar objetivos, metas, recursos y demás acciones involucradas en su ejecución.
5. Analizar, mediante recursos estadísticos y en conjunto con el Despacho del Viceministro o Viceministra de Planificación Estratégica y la Oficina de Planificación y Presupuesto, los efectos de la aplicación de las políticas y estrategias de desarrollo económico en los diferentes sectores de la Educación Universitaria Nacional.
6. Analizar y recomendar cursos de acción con base a la información suministrada por la Oficina de Planificación y Presupuesto del Ministerio relativa a la evaluación del funcionamiento, desempeño y resultado de la gestión de los entes descentralizados funcionalmente adscritos, en el marco de las directrices, estrategias y planes y proyectos bajo la competencia del Ministerio.
7. Diseñar los escenarios de la dinámica del sector y proponer cursos alternativos de acción como resultado de la evaluación de la información que suministren las distintas unidades del Ministerio sobre la ejecución de los planes, programas y proyectos desarrollados.
8. Coordinar la articulación de las políticas, planes, programas y proyectos del Ministerio con los otros despachos ministeriales, con el fin de armonizar, objetivos, metas, recursos y demás acciones involucradas en su ejecución.
9. Girar instrucciones a los fines de mantener actualizado el sistema de información público existente en el despacho sobre políticas, planes y proyectos del sector de educación universitaria, incluyendo el impacto de la ejecución de los mismos a objeto de tomar decisiones.
10. Elaborar, en coordinación con la Oficina de Estadística y Análisis Prospectivo, del Despacho del Viceministro o Viceministra de Planificación Estratégica, estudios de prospectiva a los fines de estimar escenarios sobre el desarrollo del sector de la educación universitaria a

mediano y largo plazo.

11. Prestar asistencia técnica al resto de las unidades de diseño de indicadores de gestión. Producir informes de avance y gestión de los distintos planes, programas y proyectos que ejecuta el Ministerio.
12. Asesorar y supervisar técnicamente el desarrollo del análisis estratégico social en los diferentes niveles de decisión del sistema nacional de educación universitaria.
13. Las demás atribuciones que le señalen las leyes, reglamentos y resoluciones.

**Artículo 16**

La Oficina Estratégica de Seguimiento y Evaluación de Políticas Públicas tendrá las dependencias que se establezcan en el Reglamento Interno del Ministerio, de acuerdo con disposiciones del Ministerio del Poder Popular para la Planificación y el Desarrollo.

**Artículo 17**

**De la Oficina de Auditoría Interna**

La Oficina de Auditoría Interna tendrá como competencia la organización y promoción para el acatamiento de las normas legales, la salvaguarda de los recursos, la verificación de la exactitud, veracidad, confiabilidad y oportunidad de la información financiera y administrativa; además de promover la eficiencia de las operaciones, estimular el acatamiento de las decisiones adoptadas y lograr el cumplimiento de sus planes y programas, en concordancia con las políticas prescritas y los objetivos y metas propuestas.

**Artículo 18**

**Corresponde a la Oficina de Auditoría Interna:**

1. Verificar y evaluar, mediante examen posterior, las actividades administrativas y financieras del Ministerio y sus entes descentralizados y órganos desconcentrados, a objeto de proponer a las máximas autoridades las recomendaciones tendentes a la optimización del sistema de control interno y el incremento de la eficiencia y eficacia de la gestión administrativa. Este examen posterior comprende la verificación de la legalidad, exactitud, veracidad y correcta utilización de los fondos públicos correspondientes al Ministerio; en particular, la sujeción de la actividad administrativa al manejo de ingresos, gastos y adquisición de bienes y servicios.
2. Instruir y sustanciar las averiguaciones administrativas de determinación de responsabilidades que correspondan según lo dispuesto en la Ley Orgánica de la Contraloría General de la República y del Sistema Nacional de Control Fiscal, cuando surgieren indicios de que funcionarios, empleados y obreros o particulares que tengan a su cargo, o intervengan de cualquier forma en la administración, manejo o custodia de bienes o fondos del Ministerio, hubieren incurrido en actos, hechos u omisiones

generadores de responsabilidad de conformidad con lo establecido en la mencionada Ley.
3. Remitir a la Contraloría General de la República, mediante auto motivado, los expedientes relativos a declaratorias de responsabilidad administrativa, cuando fuere procedente, de conformidad con la normativa que rige la materia.
4. Evaluar integralmente los procesos de planeación, organización, toma de decisiones, ejecución y control del Ministerio, tanto de los niveles estratégicos y tácticos como de los niveles operativos, con el uso de información de gestión suministrada.
5. Dictar instructivos y recomendaciones de las actividades relacionadas con el funcionamiento coordinado de los sistemas de control del Ministerio.
6. Coordinar con la Contraloría General de la República y la Superintendencia Nacional de Auditoría Interna, los diferentes aspectos del Sistema de Control Interno del Ministerio
7. Las demás atribuciones que le señalen las leyes, reglamentos, resoluciones y demás actos normativos.
8. Elaborar el proyecto anual del presupuesto de la Oficina de Auditoría Interna.

**Artículo 19**
La Oficina de Auditoría Interna tendrá las dependencias que se establezcan en el Reglamento Interno del Ministerio, de acuerdo con disposiciones del Ministerio del Poder Popular para la Planificación y Desarrollo.

**Artículo 20**
**De la Oficina de Consultoría Jurídica**
La Oficina de Consultoría Jurídica es el órgano asesor del Ministro o Ministra del Poder Popular para la Educación Universitaria para la atención de los asuntos jurídicos que sean de su competencia, así como en las actuaciones de naturalezas judicial o extrajudicial en las que la República, por órgano de este Ministerio sea parte. Asimismo, tendrá la competencia, organización y funcionamiento establecidos en el Reglamento sobre las Consultorías Jurídicas de los ministerios.

**Artículo 21**
**Corresponde a la Oficina de Consultoría Jurídica**
1. Asesorar y asistir jurídicamente al Ministro o Ministra y demás autoridades del Ministerio.
2. Coordinar y supervisar las actividades de asesoría legal que se realicen en las distintas dependencias del Ministerio y órganos desconcentrados.
3. Emitir opiniones y dictámenes sobre los contratos, convenios y acuerdos, a ser suscritos por órgano del Ministerio.
4. Elaborar o participar en la redacción de proyectos de leyes, reglamentos, decretos, resoluciones y demás instrumentos normativos relacionados

con el ámbito de competencia del Ministerio, manteniendo una política de adecuación de la legislación educativa en su sentido más amplio, con la problemática y la realidad contingentes del país

5. Efectuar estudios e investigaciones sobre la legislación relacionada con el nivel de educación universitaria; interpretar y evacuar las consultas sobre los aspectos controvertidos de la misma que sean sometidos a su consideración.
6. Estudiar y emitir opinión sobre los expedientes disciplinarios instruidos al personal administrativo y docente, dependientes del Ministerio y sus órganos desconcentrados.
7. Compilar la doctrina y jurisprudencia relacionadas con la materia de educación universitaria.
8. Conocer y elaborar proyectos de decisión de los recursos administrativos interpuestos contra los actos administrativos dictados por el Ministro o Ministra.

   Estudiar y proponer la normativa jurídica necesaria para regular la actividad administrativa y gerencial del Ministerio.
9. Representar al Ministerio en las reuniones sobre arbitraje previstas en los Convenios Colectivos.
10. Asesorar al Despacho del Viceministro o Viceministra de Desarrollo Académico sobre el procedimiento a seguir cuando los Títulos y demás documentos probatorios de estudios carezcan de los requisitos esenciales para su validez.
11. Reportar y rendir cuentas al Ministro o Ministra del ejercicio de sus funciones.
12. Coordinar y actuar por delegación del Ministro o Ministra en las relaciones del Ministerio con la Procuraduría General de la República.
13. Las demás atribuciones que le señalen las leyes, los reglamentos y las resoluciones.

**Artículo 22**

La Oficina de Consultoría Jurídica tendrá las dependencias que se establezcan en el Reglamento Interno del Ministerio, de acuerdo con disposiciones del Ministerio del Poder Popular para la Planificación y Desarrollo.

**Artículo 23**

**De la Oficina de Planificación y Presupuesto**

La Oficina de Planificación y Presupuesto es la encargada de coordinar, evaluar y normalizar los procesos de Planificación Presupuestaria, estructural y funcional dirigidos a lograr para el sector de la educación universitaria venezolana los recursos presupuestarios necesarios para el logro de los objetivos y alcance de las metas esperadas para el sector.

**Artículo 24**
**Corresponde a la Oficina de Planificación y Presupuesto:**

1. Coordinar la formulación de los Planes Operativos Anuales del Ministerio, de los Servicios Autónomos, de los entes adscritos y de los órganos descentralizados adscritos.
2. Formular, coordinar y consolidar el Plan Operativo Anual del Ministerio, así como de todas sus dependencias adscritas.
3. Formular, coordinar y consolidar el Proyecto de Presupuesto del Ministerio, así como de todos sus entes adscritos.
4. Servir de enlace con los Ministerios del Poder Popular para la Planificación y Desarrollo, para las Finanzas y demás organismos relacionados con esta materia.
5. Elaborar y coordinar la ejecución del presupuesto ordinario, de los créditos adicionales y de las rectificaciones presupuestarias del Ministerio y consolidar los presupuestos de todas las instituciones oficiales de educación universitaria y sus entes adscritos.
6. Asesorar al Ministro o Ministra, Viceministros o Viceministras y Directores o Directoras Generales, en la formulación de políticas de planificación presupuestaria y financiera.
7. Hacer seguimiento, control y evaluación de la ejecución de los planes operativos y del presupuesto ordinario y extraordinario del Ministerio, de sus órganos desconcentrados y de sus entes adscritos, así como aquellos que sean desarrollados en forma conjunta o complementaria con otros ministerios, institutos autónomos, gobernaciones y otros organismos.
8. Prestar asistencia técnica al resto de las unidades en el diseño de indicadores de gestión.
9. Tramitar ante las instancias superiores la propuesta de aporte anual para las instituciones oficiales de educación universitaria dependientes del Ministerio.
10. Coordinar la elaboración y consolidación de la Memoria y Cuenta del Ministerio, de sus órganos desconcentrados y de los entes adscritos del Ministerio.
11. Tramitar y coordinar con la Oficina de Planificación del Sector Universitario del Consejo Nacional de Universidades, la formulación, ejecución, control y seguimiento de los presupuestos a las universidades nacionales y demás órganos del nivel de educación universitaria oficial.
12. Producir informes de avance y gestión de los distintos planes, programas y proyectos que ejecuta el Ministerio.
13. Las demás atribuciones que le señalen las leyes, los reglamentos y resoluciones.

**Artículo 25**

La Oficina de Planificación y Presupuesto tendrá las dependencias que se establezcan en el Reglamento Interno del Ministerio, de acuerdo con disposiciones del Ministerio del Poder Popular para la Planificación y

Desarrollo.

**Artículo 26**
**De la Oficina de Gestión Comunicacional**
La Oficina de Gestión Comunicacional es la encargada de gestionar las relaciones del Ministerio con los ámbitos nacional e internacional, así como de proyectar y promocionar este tipo de acciones en coordinación con los distintos entes universitarios y con otras entidades e instituciones del país.

**Artículo 27**
**Corresponde a la Oficina de Gestión Comunicacional:**
1. Proponer, ejecutar y evaluar la política comunicacional del Ministerio, la cual debe estar fundamentada en los valores del socialismo y del poder popular en el sector universitario, además de proponer lineamientos rectores en la materia para los entes adscritos e instituciones de educación universitaria.
2. Coordinar con los órganos y entes de la administración pública nacional las actividades de comunicación e información, conforme a los lineamientos del Ministerio rector en el área.
3. Asistir y asesorar al Ministro y demás autoridades ministeriales en materia comunicacional.
4. Promover el desarrollo y ejecución de las políticas, planes y estrategias comunicacionales con los organismos gubernamentales y los medios de comunicación del Estado, así como fortalecer las relaciones con organizaciones sociales, medios de comunicación privados y demás instituciones que permitan un eficiente ejercicio de la gestión comunicacional del Estado para el logro de sus fines.
5. Organizar, coordinar y controlar todos los aspectos vinculados con los procesos técnicos, los servicios de información y la difusión y promoción de los logros, programas y metas del Ministerio, con el fin de afianzar su papel como órgano rector de la educación universitaria en el país
6. Fomentar y mantener las relaciones del Ministerio con todas las oficinas de información de los organismos adscritos, las instituciones de educación universitaria del país (universidades, institutos tecnológicos y colegios universitarios); así como con los medios de comunicación social, y las oficinas similares de los organismos públicos.
7. Prestar servicios de atención al público, en cooperación con la Dirección de Atención al Ciudadano, con la finalidad de brindar información y entregar material informativo sobre las diversas actividades que se realizan en las dependencias ministeriales, a los usuarios, estudiantes y demás interesados.
8. Las demás funciones que le señalen las leyes, los decretos, resoluciones y demás actos normativos.

**Artículo 28**
La Oficina de Gestión Comunicacional tendrá las dependencias que se establezcan en el Reglamento Interno del Ministerio, de acuerdo con disposiciones del Ministerio del Poder Popular para la Planificación y Desarrollo.

**Artículo 29**
**De la Oficina de Gestión Administrativa**
La Oficina de Gestión Administrativa es el órgano de apoyo al Ministro o Ministra del Poder Popular para la Educación Universitaria para organizar y ejecutar los servicios financieros, administrativos y servicios generales que aseguren el buen funcionamiento del Ministerio. En tal carácter, le corresponde la administración del presupuesto ordinario anual, y su ejecución y control; el pago de sueldos y salarios, contratos, y demás gastos y obligaciones del Ministerio; la elaboración y ejecución del programa de adquisiciones y la distribución de los bienes e insumos; el cuidado de los medios de transporte en custodia del Ministerio; el mantenimiento y la vigilancia de las instalaciones físicas; el registro y la distribución de la correspondencia, y la seguridad en las instalaciones del edificio sede y del personal que en él labora.

**Artículo 30**
**Corresponde a la Oficina de Gestión Administrativa:**
1. Asistir al Ministro o Ministra en la organización y disposición de los recursos asignados al Ministerio.
2. Administrar el presupuesto ordinario anual, su ejecución y control.
3. Supervisar y controlar la aplicación de políticas sobre ejecución presupuestaria, aspectos contables y de tesorería, establecidas en el Ministerio.
4. Asesorar a los funcionarios y a las Unidades Ejecutoras en asuntos financieros, relacionados con la ejecución y contabilización del presupuesto, incluyendo los recursos provenientes de programas especiales.
5. Realizar el pago de sueldos y salarios, contratos, y demás gastos y obligaciones del Ministerio.
6. Elaborar y ejecutar los programas de adquisiciones y la distribución de los bienes e insumos; así como el registro y control de los bienes muebles e inmuebles y el cuidado de los equipos de transporte propiedad del Ministerio.
7. Desarrollar normas y procedimientos que permitan el uso eficiente de los recursos y bienes aportados por el Estado.
8. Programar y ejecutar el mantenimiento y la vigilancia de las instalaciones bajo la responsabilidad del Ministerio.
9. Asegurar el registro y la distribución de la correspondencia.
10. Administrar el Programa Anual de Flujo de Caja por periodos mensuales y

controlar la ejecución del Programa Anual de Adquisiciones, de cada una de las Unidades Ejecutoras.
11. Asesorar y difundir las normas relacionadas con el área contable y fiscal a las Unidades Ejecutoras del Ministerio.
12. Consolidar los estados financieros y cuentas fiscales que elaboran las Unidades Ejecutoras con el propósito de presentarlos a la Contraloría General de la República.
13. Planificar y ejecutar de manera coordinada los planes y estrategias de desarrollo e innovación tecnológica de informática, implementando los procesos que promuevan la integración y la estandarización de las tecnologías, a los fines de la gestión del Ministerio.
14. Las demás que le señalen las leyes, resoluciones y reglamentos.

**Artículo 31**
La Oficina de Gestión Administrativa tendrá las dependencias que se establezcan en el Reglamento Interno del Ministerio, de acuerdo con disposiciones del Ministerio del Poder Popular para la Planificación y Desarrollo.

**Artículo 32**
**De la Oficina de Cooperación Internacional**
La Oficina de Cooperación Internacional es el órgano del Ministerio del Poder Popular para la Educación Universitaria para gestionar los convenios y tratados y/o acuerdos de cooperación entre las Instituciones de Educación Universitaria, públicas y privadas, en el ámbito internacional en áreas del conocimiento prioritario para el desarrollo del país.

**Artículo 33**
**Corresponde a la Oficina de Cooperación Internacional:**
1. Consolidar de manera efectiva las relaciones e intercambios ya establecidos, profundizando en la colaboración con los distintos organismos nacionales e internacionales en materia cultural, científica, formativa y de desarrollo.
2. Contribuir a la proyección académica, social y cultural, en el ámbito internacional de la educación universitaria venezolana, en el marco de la solidaridad, cooperación y relaciones multipolares.
3. Promover y evaluar convenios, tratados y/o acuerdos de cooperación internacional entre el Ministerio del Poder Popular para la Educación Universitaria y organismos de su interés, a fin de impulsar la solidaridad entre los pueblos.
4. Revisar con periodicidad los convenios en materia de educación universitaria suscritos por la República Bolivariana de Venezuela y las universidades nacionales, a efectos de adecuarlos a las políticas e intereses del Estado venezolano y hacer las recomendaciones pertinentes.

5. Diseñar mecanismos de cooperación internacional con universidades extranjeras y centros de investigación científica y tecnológica, en áreas prioritarias para el desarrollo socioeconómico y cultural del país, que permitan la ejecución de proyectos innovadores de investigación enmarcados dentro del Plan de Desarrollo Económico y Social de la Nación.
6. Promover el fortalecimiento y diversificación de las vías de cooperación internacional en materia de educación universitaria con especial enfoque en la región de América Latina y el Caribe.
7. Las demás atribuciones que le señalen las leyes, reglamentos y resoluciones.

**Artículo 34**
La Oficina de Cooperación Internacional tendrá las dependencias que se establezcan en el Reglamento Interno del Ministerio, de acuerdo con disposiciones del Ministerio del Poder Popular para la Planificación y Desarrollo.

**Artículo 35**
**De la Oficina de Recursos Humanos**
La Oficina de Recursos Humanos es la encargada de elaborar el plan de personal del Ministerio del Poder Popular para la Educación universitaria, de conformidad con la Ley del Estatuto de la Función Pública, las directrices que emanen del Ministerio del Poder Popular para la Planificación y Desarrollo y demás normativas vigentes que emanen del propio Ministerio, así como, coordinar, evaluar y controlar su ejecución.

**Artículo 36**
**Corresponde a la Oficina de Recursos Humanos:**
1. Ejecutar las decisiones que dicte el Ministro o Ministra en ejercicio de la gestión de la función pública.
2. Asesorar al Ministerio en la fijación de objetivos políticos, normas y procedimientos en administración de personal y a sus diferentes dependencias en esta materia.
3. Diseñar políticas de personal que modernicen el manejo de los recursos humanos en el Ministerio y asesorar a los niveles estadales de educación universitaria en la aplicación y cumplimiento de las disposiciones legales.
4. Diseñar y desarrollar programas de administración de personal relacionados con el reclutamiento y selección, clasificación, remuneración, ascenso, transferencia, suspensiones, renuncias, permisos, vacaciones, jubilaciones, pensiones, evaluación de desempeño en el cargo, reconocimiento de méritos, prestaciones sociales y régimen disciplinario, aplicar dichos programas.
5. Llevar el registro de los expedientes administrativos del personal del Ministerio.

6. Organizar y realizar los concursos que se requieran para el ingreso o ascenso de los funcionarios o funcionarias de carrera, según las bases y baremos aprobados por el Ministerio del Poder Popular para el Desarrollo.
7. Coordinar con la oficina de Consultoría Jurídica todas las reclamaciones laborales y representar al Ministerio ante las inspectorías nacionales, e instruir, cuando sea procedente, los expedientes a los funcionarios del Ministerio, que hayan incurrido en faltas que dieran lugar a la aplicación de las sanciones previstas en las leyes.
8. Actuar como órgano coordinador entre el Ministerio y las organizaciones sindicales y gremiales, así como administrar y velar por el cumplimiento de los convenios colectivos suscritos por el Ministerio.
9. Procesar y remitir a los organismos competentes la documentación relacionada con las prestaciones laborales establecidas en las leyes que regulan la materia y sus reglamentos, así como los convenios colectivos, previa autorización escrita del Despacho.
10. Desarrollar los perfiles ocupacionales del Ministerio y establecer los lineamientos de políticas generales en cuanto a la normalización de técnicas y procedimientos de capacitación, adiestramiento y desarrollo para el personal.
11. Las demás que le atribuyan las leyes y reglamentos.

**Artículo 37**
La oficina de Recursos Humanos tendrá las dependencias que se establezcan en el Reglamento Interno del Ministerio, de acuerdo con lineamientos del Ministerio del Poder Popular para la Planificación y Desarrollo, como órgano rector de la materia.

**Artículo 38**
**De la Oficina de Tecnología de la Información y la Comunicación**
La Oficina de Tecnología de la Información y la Comunicación es la encargada de planificar y ejecutar de manera coordinada las políticas, estrategias e implementación de procesos de desarrollo e innovación tecnológica que promuevan la integración y la estandarización de las tecnologías, asegurando la complementación e interconexión de los sistemas y equipamiento informático y servicios de comunicaciones para mantener una plataforma de los sistemas y aplicaciones confiables y estables, a los fines de la gestión del Ministerio.

**Artículo 39**
**Corresponde a la Oficina de Tecnología de la Información y la Comunicación:**
1. Asistir y asesorar al Ministro o Ministra y demás autoridades ministeriales en las tecnologías de la información y comunicación.
2. Establecer normas y procedimientos para el eficaz manejo y actualización de la información que procesa el Ministerio del Poder Popular para la

Educación Universitaria, estimulando el uso de tecnologías avanzadas en atención a disposiciones normativas vigentes.
3. Recopilar y sistematizar la información externa e interna, con el propósito de facilitar el análisis estratégico y prospectivo en el ámbito de competencias del Ministerio.
4. Establecer patrones y supervisar el flujo de información que el Ministerio suministra a los entes públicos y privados, a través de las plataformas automatizadas de información.
5. Servir de enlace con las plataformas oficiales de información y contribuir a su control de calidad.
6. Colaborar con las Direcciones Generales la elaboración de la Memoria y Cuenta del Ministerio.
7. Dirigir el Centro de Información y Documentación del Ministerio y administrar las bases o bancos de datos electrónicos, garantizando la seguridad, consistencia e integridad de la data.
8. Las demás funciones que le señalen las leyes, reglamentos, resoluciones, demás actos normativos y las actividades que le instruya o delegue el Ministro.

**Artículo 40**
La Oficina de Tecnología de la Información y la Comunicación tendrá las dependencias que se establezcan en el Reglamento Interno del Ministerio, de acuerdo con disposiciones del Ministerio del Poder Popular para la Planificación y Desarrollo.

**Artículo 41**
**Del Despacho del Viceministro o Viceministra de Planificación Estratégica**
El Despacho del Viceministro o Viceministra de Planificación Estratégica tendrá por objeto la dirección y coordinación de los procesos de prospección, planificación y financiamiento, necesarios para la formulación y ejecución de políticas, planes y programas de mediano y largo plazo dirigidos a la expansión y fortalecimiento del Sistema Nacional de Educación Universitaria, en función de los objetivos nacionales de desarrollo, el fortalecimiento del poder popular y la garantía del derecho universal a la educación universitaria. El Despacho está conformado por: la Dirección General de Planta Física y Dotaciones, la Dirección General de Política Presupuestaria, la Dirección General de Municipalización y Planificación Territorial de la Educación universitaria, la Oficina de Estadística y Análisis Prospectivo, y las dependencias que se establezcan en el Reglamento Interno del Ministerio.

**Artículo 42**
**Corresponde al Despacho del Viceministro o Viceministra de Planificación Estratégica:**
1. Asesorar en materia de procesos de planificación del sistema de

educación universitaria, en consulta con las instituciones de educación universitaria y los demás órganos del sistema.
2. Definir las características del Sistema de Estadística e Información de la Educación universitaria, en consulta con las instituciones de educación universitaria y los demás órganos del sistema.
3. Analizar las necesidades y definir las áreas prioritarias de formación en la educación universitaria, en función del Plan de Desarrollo Económico y Social de la Nación.
4. Asesorar sobre las políticas del Ejecutivo Nacional en materia de creación, evaluación y acreditación de instituciones y programas de educación universitaria, en consulta con las instituciones de educación universitaria y los demás órganos del sistema.
5. Supervisar y evaluar el desarrollo de la infraestructura y dotación de la educación universitaria oficial, con criterios de accesibilidad universal, realización plena de las funciones de la educación universitaria y apoyo a los procesos de desarrollo endógeno.
6. Coordinar con los órganos gubernamentales, concertar con las instituciones de educación universitaria y promover la participación popular en la formulación de las políticas, programas y proyectos dirigidos a fortalecer el sistema de educación universitaria bajo el criterio de cooperación solidaria.
7. Proponer al Ministro o Ministra las previsiones, políticas y lineamientos para el financiamiento del desarrollo del sistema de educación universitaria, velando por su consistencia con los planes de corto, mediano y largo plazo para el sector.
8. Asesorar al Ministro o Ministra en materia de iniciativa legislativa para la transformación y fortalecimiento del sistema de educación universitaria.
9. Planificar, coordinar y supervisar las actividades de los equipos que desarrollan trabajos referidos a su gestión a fin de garantizar la eficacia y la eficiencia en el cumplimiento de su misión.
10. Asesorar y asistir al Ministro o Ministra en la definición y aplicación de políticas, planes, programas, objetivos y estrategias en materia de tecnología de la información y comunicación.
11. Ejercer la administración, dirección, inspección y resguardo de los servicios y bienes asignados a su Despacho.
12. Asistir a los gabinetes sectoriales que convoque la Presidencia de la República.
13. Coordinar con los demás Despachos de Viceministros o Viceministras las acciones referidas a las políticas de su competencia, a fin de favorecer la articulación y correspondencia de éstas.
14. Las demás competencias comunes a los Despachos de los Viceministros o Viceministras señaladas en las leyes, reglamentos y resoluciones.

**Artículo 43**
**De la Dirección General de Planta Física y Dotaciones**
La Dirección General de Planta Física y Dotaciones tiene por objeto la planificación y regulación de toda la infraestructura física del sistema de educación universitaria, así como el desarrollo armónico de la infraestructura y la dotación estratégica de la educación universitaria oficial, en función de criterios de accesibilidad universal, realización plena de las funciones de la educación universitaria y apoyo a los procesos de desarrollo endógeno y de participación e integración comunal.

**Artículo 44**
**Corresponde a la Dirección General de Planta Física y Dotaciones:**
1. Planificar estrategias y políticas en materia de edificaciones destinadas a instituciones de educación universitaria, considerando su accesibilidad, las condiciones para el desarrollo de las funciones de la educación universitaria y su impacto social y ambiental sobre los espacios urbanos y el desarrollo comunal, en concordancia con las directrices del Ejecutivo Nacional.
2. Proyectar la demanda de dotación de las instituciones de educación universitaria oficiales, en función de fortalecer los procesos de formación, investigación, participación social y articulación con la producción de la educación universitaria.
3. Planificar y coordinar con los distintos organismos con competencia en el sector, el desarrollo integral de la infraestructura destinada a la educación universitaria, atendiendo a los lineamientos establecidos en los planes nacionales y regionales de desarrollo.
4. Planificar y ejecutar todo lo relacionado con la ejecución y mantenimiento de obras, de manera directa o indirecta, en las áreas de su competencia.
5. Realizar el seguimiento de las obras en construcción, transferidas y reacondicionadas, y aquellas que le sean asignadas por razones de contingencia para su evaluación.
6. Evaluar los componentes de planta física y de equipamiento de los proyectos para la creación o fortalecimiento de instituciones de educación superior oficiales, así como apoyar a la Dirección General de Supervisión y Seguimiento de Instituciones de Educación Superior del Despacho del Viceministro o Viceministra de Desarrollo Académico en las actividades de supervisión y seguimiento en materia de su competencia.
7. Crear los mecanismos de consulta y retroalimentación que permitan la articulación de las diversas modalidades de dotación de equipos indispensables para satisfacer las necesidades y demandas de la educación universitaria.
8. Ejecutar políticas y estrategias en materia de dotación de equipos destinados a instituciones de educación universitaria, de acuerdo con los lineamientos del ministerio y en concordancia con las directrices del Ejecutivo Nacional.

9. Implementar programas permanentes de concientización y participación activa de las comunidades universitarias en el mantenimiento y conservación de las instalaciones y dotaciones.
10. Promover la participación de las comunidades y las organizaciones del Poder Comunal en el diseño, construcción, mantenimiento y conservación de la infraestructura de la educación universitaria.
11. Las demás funciones que le señalen las leyes, reglamentos, resoluciones y demás actos normativos.

**Artículo 45**
La Dirección General de Planta Física y Dotaciones, tendrá las dependencias que se establezcan en el Reglamento Interno del Ministerio, de acuerdo con disposiciones del Ministerio del Poder Popular para la Planificación y Desarrollo.

**Artículo 46**
**De la Dirección General de Política Presupuestaria**
La Dirección General de Política Presupuestaria tiene por objeto coordinar las acciones presupuestarias del Ejecutivo Nacional para la planificación y ejecución efectiva y transparente del financiamiento de los planes de desarrollo del nivel de educación universitaria.

**Artículo 47**
**Corresponde a la Dirección General de Política Presupuestaria:**
1. Crear, calcular, supervisar y difundir indicadores y análisis sobre el presupuesto asignado a las instituciones y demás órganos del sistema de educación universitaria, su ejecución financiera y efectividad, como parte de la rendición de cuentas a la sociedad y para facilitar la discusión pública sobre el financiamiento de la educación universitaria y la participación social en su diseño, ejecución y control.
2. Proyectar las necesidades financieras de corto, mediano y largo plazo para el cumplimiento de los planes de desarrollo del sistema de educación universitaria.
3. Ejecutar las políticas y lineamientos para la distribución presupuestaria en el nivel de educación universitaria, que el Ministro o Ministra presentará a consideración del Consejo Nacional de Universidades.
4. En coordinación con la Oficina de Planificación y Presupuesto del Ministerio prescribir los criterios y lineamientos para la planificación, ejecución y rendición de cuentas presupuestarias por parte de las instituciones de educación universitaria, los entes descentralizados y órganos desconcentrados dependientes del Ministerio del Poder Popular para la Educación universitaria.
5. Velar por el equilibrio en el gasto entre las funciones de formación, investigación y proyección social, el incentivo a actividades de producción social por parte de las instituciones de educación universitaria, la

integración de servicios y el trabajo en red, así como las actividades de cooperación nacional e internacional y las dirigidas al mejoramiento de la calidad de vida de la comunidad universitaria nacional.
6. Proponer y contribuir a la formulación de políticas y medidas para garantizar el financiamiento del desarrollo de la educación universitaria, así como para mejorar la efectividad y transparencia del gasto público en el sector.
7. Las demás funciones que le señalen las leyes, reglamentos, resoluciones y demás actos normativos.

**Artículo 48**
La Dirección General de Política Presupuestaria tendrá las dependencias que se establezcan en el Reglamento Interno del Ministerio, de acuerdo con disposiciones del Ministerio del Poder Popular para la Planificación y Desarrollo.

**Artículo 49**
**De la Dirección General de Municipalización y Planificación Territorial de la Educación Universitaria**
La Dirección General de Municipalización y Planificación Territorial de la Educación Universitaria tiene por objeto planificar, coordinar, promover y evaluar las políticas, planes nacionales de formación, programas y proyectos dirigidos a la consolidación de la masificación territorial de la educación universitaria, velando por la organización de los procesos y la aplicación de recursos, en función de garantizar la más estrecha vinculación entre el poder popular y la educación universitaria, la calidad y pertinencia de los procesos académicos, el trabajo en red de los espacios territoriales con las Instituciones de Educación Universitaria y el aporte de la educación universitaria, en cada localidad, al desarrollo endógeno, basado en la solidaridad y la participación comunitaria.

**Artículo 50**
**Corresponde a la Dirección General de Municipalización y Planificación Territorial de la Educación Universitaria:**
1. Administrar, planificar, coordinar, promover y evaluar las políticas, planes, programas y proyectos dirigidos a la consolidación de la expansión territorial de la educación universitaria.
2. Analizar y elevar a la consideración de la Junta Ministerial la oferta académica, con base a criterios fundamentados en las necesidades y proyectos de desarrollo territorial, la participación comunal, la demanda estudiantil y la factibilidad académica y técnica para su realización.
3. Velar por la coordinación entre las instituciones de educación universitaria y las comunidades que intervienen en los espacios locales, para garantizar la adecuación de los procesos académicos y organizativos y favorecer el trabajo interdisciplinario de estudiantes y profesores en la

formulación y ejecución de proyectos académicos vinculados a las necesidades y problemas reales de la comunidad.
Promover la constitución de Comités Estadales y Locales de Educación Universitaria con participación del Poder Comunal y el Poder Popular Estudiantil, para organizar la participación social en la educación universitaria.

4. Articular con otros órganos y entes de la administración pública nacional y el Poder Popular, las acciones dirigidas a fortalecer la educación universitaria en los municipios y comunidades.
5. Las demás funciones que le señalen las leyes, reglamentos, resoluciones y demás actos normativos.

**Artículo 51**
La Dirección General de Municipalización y Planificación Territorial de la Educación Universitaria tendrá las dependencias que se establezcan en el Reglamento Interno del Ministerio, de acuerdo con los lineamientos del Ministerio del Poder Popular para la Planificación y Desarrollo.

**Artículo 52**
**De la Oficina de Estadística y Análisis Prospectivo**
La Oficina de Estadística y Análisis Prospectivo tiene por objeto compilar, sistematizar y difundir la información sobre el Sistema Nacional de Educación Universitaria, en coordinación con las instituciones de educación universitaria y otras instancias del sistema, en función de brindar información confiable, favorecer la participación y fortalecer las actividades de planificación de la Educación Universitaria.

**Artículo 53**
**Corresponde a la Oficina de Estadística y Análisis Prospectivo:**
1. Coordinar los procesos de recopilación de información, sistematización, validación y difusión de la estadística oficial del sistema de educación superior.
   Coordinar las acciones que debe asumir el Ministerio como parte del Sistema Estadístico Nacional y la generación de la información solicitada por organizaciones internacionales.
2. Determinar las necesidades de formación por región y localidad, a través del contraste de los datos de la educación universitaria con datos sociales, económicos, culturales, educativos y ambientales nacionales.
3. Coordinar el registro oficial de instituciones y programas de educación universitaria legalmente autorizadas.
4. Realizar estudios y análisis prospectivos en apoyo a la comprensión de problemas y la planificación del sector de la educación universitaria.
5. Las demás atribuciones que le señalen las leyes, reglamentos y resoluciones.

**Artículo 54**
La Oficina de Estadística y Análisis Prospectivo tendrá las dependencias que se establezcan en el Reglamento Interno del Ministerio, de acuerdo con disposiciones del Ministerio del Poder Popular para la Planificación y Desarrollo y su titular tendrá rango de Director General.

**Artículo 55**
**Del Despacho del Viceministro o Viceministra de Desarrollo Académico**
El Despacho del Viceministro o Viceministra de Desarrollo Académico tendrá por objeto planificar y coordinar las acciones dirigidas al fortalecimiento de las funciones de formación, creación intelectual e interacción social de la educación universitaria, garantizando su calidad y pertinencia. El Despacho estará conformado por: la Dirección General de Currículo y Programas Nacionales de Formación; la Dirección General de Formación Docente, Postgrado, Investigación e Innovación Tecnológica; la Dirección General de Recursos para la Formación y el Intercambio Académico; la Dirección General de Supervisión y Seguimiento de Instituciones de Educación universitaria; el Comité de Evaluación y Acreditación de Programas e Instituciones de Educación universitaria, y las dependencias que se establezcan en el reglamento Interno del Ministerio.

**Artículo 56**
**Corresponde al Despacho del Viceministro o Viceministra de Desarrollo Académico:**
1. Asesorar en materia de políticas académicas para el desarrollo, transformación y fortalecimiento de la formación, la creación intelectual y la interacción social como misiones fundamentales de la educación universitaria, garantizando su calidad y pertinencia, en concordancia con el proyecto de desarrollo nacional.
2. Fortalecer las capacidades para la autoevaluación y la evaluación externa de programas e instituciones de educación universitaria, en función de garantizar su calidad y pertinencia
3. Promover la creación y fortalecimiento de Programas Nacionales de Formación en concordancia con los planes nacionales y regionales de desarrollo y la garantía del derecho universal a la educación universitaria.
4. Tramitar, evaluar y acreditar los proyectos de creación de programas e instituciones de Educación universitaria.
5. Promover, en consulta con las comunidades universitarias, organizaciones comunitarias y otros actores sociales, la transformación de los diseños curriculares y prácticas educativas conforme a la necesidad de impulsar valores de solidaridad y responsabilidad social, visiones integrales y actualizadas del conocimiento, así como la integración del trabajo y el estudio.
6. Desarrollar políticas para la formación permanente de profesores, vinculadas al postgrado y la investigación.

7. Desarrollar políticas para la participación activa de las instituciones de educación universitaria en la integración de las actividades de formación, investigación, desarrollo tecnológico, sistematización de innovaciones con el desarrollo endógeno sustentable y la producción social de bienes y servicios.
8. Fortalecer los mecanismos de difusión de conocimientos y de intercambio académico, en función de la creación de comunidades de conocimiento que integren distintos actores sociales y vinculen la formación, la investigación, el desarrollo tecnológico, la sistematización de innovaciones, el desarrollo endógeno sustentable y la producción social de bienes y servicios.
9. Dar seguimiento a los procesos de rendición de cuentas de las instituciones de educación universitaria y mantener una relación activa con ellas en función de su transformación y mejoramiento institucional.
10. Garantizar la obligación legal de supervisión de las instituciones de educación universitaria privada.
11. Tramitar ante el Ministro o Ministra el refrendo de los títulos expedidos por las instituciones de educación universitaria privadas, y reconocimientos de títulos otorgados por los países firmantes de los convenios de cooperación internacional, una vez asegurado el cumplimiento de los requisitos legales correspondientes.
    Planificar, coordinar y supervisar las actividades orientadas a fortalecer la retroalimentación necesaria de información que apoye la gestión del Viceministro o Viceministra de Desarrollo Académico a través del proceso de administración de la información y su interconexión con los demás procesos que conforman el sector de educación universitaria.
12. Planificar, coordinar y supervisar las actividades de los equipos que desarrollan trabajos referidos a su gestión a fin de garantizar la eficacia y la eficiencia en el cumplimiento de su misión.
13. Ejercer la administración, dirección, inspección y resguardo de los servicios y bienes asignados a su Despacho.
14. Coordinar con los demás Despachos de Viceministros o Viceministras las acciones referidas a las políticas de su competencia, a fin de favorecer la articulación y correspondencia de éstas.
15. Las competencias comunes a los Despachos de Viceministros o Viceministras establecidas en la Ley Orgánica de Administración Pública y las demás atribuciones que le señalen otras leyes, reglamentos y resoluciones.

**Artículo 57**
**De la Dirección General de Currículo y Programas Nacionales de Formación**

La Dirección General de Currículo y Programas Nacionales de Formación tendrá por objeto coordinar las acciones orientadas al diseño y creación de programas nacionales de formación, así como a la transformación de los

currículos y prácticas educativas conforme a la necesidad de impulsar valores de solidaridad y responsabilidad social, visiones integrales y actualizadas del conocimiento, así como la integración del trabajo y el estudio, conforme a las necesidades del desarrollo nacional, regional y local.

**Artículo 58**
**Corresponde a la Dirección General de Currículo y Programas Nacionales de Formación:**

1. Establecer lineamientos curriculares para los Programas Nacionales de Formación y la transformación de programas institucionales, conjuntamente con las instituciones de educación universitaria, especialistas en las áreas y los entes y órganos del Estado con responsabilidades en los sectores correspondientes.
2. Promover la creación y fortalecimiento de Programas Nacionales de Formación en concordancia con el Plan de Desarrollo Económico y Social de la Nación y la garantía del derecho universal a la educación universitaria.
3. Promover en las Instituciones de Educación universitaria la realización de cambios curriculares que conjuguen la atención a las nuevas demandas sociales y la formación integral de sus estudiantes.
4. Coordinar la evaluación curricular de programas de formación para propósitos de autorización y actualización que corresponda al Ministerio.
5. Asesorar al Viceministro o Viceministra de Desarrollo Académico en la formulación y ejecución de las políticas en el ámbito de su competencia.
6. Rendir cuenta al Viceministro o Viceministra de Desarrollo Académico en la Ejecución de las Políticas en el ámbito de su competencia.
7. Controlar y supervisar al personal y la ejecución del presupuesto asignado a la Dirección.
8. Someter a consideración del Viceministro o Viceministra de Desarrollo Académico el proyecto de presupuesto y elaborar la memoria y cuenta de su gestión.
   Atender las consultas que le formulen en ausencia del Viceministro o Viceministra del sector, en materia de su competencia.
9. Las demás atribuciones que le señalen las leyes, los reglamentos y las resoluciones.

**Artículo 59**
La Dirección General de Currículo y Programas Nacionales de Formación tendrá las dependencias que se establezcan en el Reglamento Interno del Ministerio, de acuerdo con disposiciones del Ministerio del Poder Popular para la Planificación y Desarrollo.

**Artículo 60**
**De la Dirección General de Formación Docente, Postgrado, Investigación e Innovación Tecnológica**
La Dirección General de Formación Docente, Postgrado, Investigación e Innovación Tecnológica tendrá por objeto coordinar las acciones dirigidas al fortalecimiento y articulación nacional de programas de formación permanente del personal docente y de investigación e impulsar la participación activa de las instituciones de educación universitaria en la vinculación entre la formación, la creación intelectual, el desarrollo tecnológico, la sistematización de innovaciones, el desarrollo endógeno sustentable y la producción social de bienes y servicios.

**Artículo 61**
**Corresponde a la Dirección General de Formación Docente, Postgrado, Investigación e Innovación Tecnológica:**
1. Diseñar e implantar programas de formación permanente de los profesores, vinculados a su carrera académica, procurando la conjugación de esfuerzos entre distintas instituciones de educación universitaria nacionales e internacionales.
2. Promover en las instituciones de educación universitaria la elaboración y desarrollo de planes integrales de formación del profesorado, en las dimensiones sociales, políticas, éticas y pedagógicas implicadas en el carácter formativo de la educación universitaria.
3. Promover en las instituciones de educación universitaria el fortalecimiento y aplicación de postgrados académicos, vinculados con la investigación, la innovación y la interacción social, coordinando con la Oficina de Cooperación Internacional.
4. Promover y apoyar la creación y fortalecimiento de unidades de investigación vinculadas con los postgrados académicos.
5. Promover, la integración entre las actividades de formación e investigación, con la producción social de bienes y servicios, el desarrollo endógeno y el abordaje de problemas sociales con la participación de los actores involucrados.
6. Formular criterios y prioridades para el fomento de la investigación y la innovación, para la acción conjunta entre los Ministerios del Poder Popular para la Educación Universitaria y de Ciencia y Tecnología.
7. Generar mecanismos de subvención para el fomento de la investigación, eventos académicos, cursos cortos, pasantías y otras formas de movilidad académica nacional e internacional.
8. Asesorar al Viceministro o Viceministra de Desarrollo Académico en la formulación y ejecución de las políticas en el ámbito de su competencia.
9. Rendir cuenta al Viceministro o Viceministra de Desarrollo Académico en la ejecución de las políticas en el ámbito de su competencia.
10. Controlar y supervisar el personal y la ejecución presupuestaria de la Dirección.

11. Someter a consideración del Viceministro o Viceministra de Desarrollo Académico el proyecto de Presupuesto de su Dirección General y elaborar la memoria y cuenta de su gestión.
12. Atender las consultas que le formulen en ausencia del Viceministro o Viceministra del sector en materia de su competencia.
13. Las demás atribuciones que le señalen las leyes, los reglamentos y las resoluciones.

**Artículo 62**
La Dirección General de Formación Docente, Postgrado, Investigación e Innovación Tecnológica, tendrá las dependencias que se establezcan en el Reglamento Interno del Ministerio, de acuerdo con disposiciones del Ministerio del Poder Popular para la Planificación y Desarrollo.

**Artículo 63**
**De la Dirección General de Recursos para la Formación y el Intercambio Académico:**
La Dirección General de Recursos para la Formación y el Intercambio Académico tendrá por objeto la coordinación de los planes, programas, proyectos y otras acciones dirigidas a garantizar el acceso a la información e intercambios académicos, la promoción de publicaciones y el uso de tecnologías de información y comunicación y otros medios en apoyo a la educación universitaria.

**Artículo 64**
**Corresponde a la Dirección General de Recursos para la Formación y el Intercambio Académico**:
1. Promover la publicación y distribución en todo el territorio nacional del libro universitario y otros materiales educativos.
2. Desarrollar y mantener, con apoyo en las tecnologías de información y comunicación, sistemas de promoción a la producción, acopio, sistematización y distribución gratuita de materiales educativos accesibles en todo el territorio nacional y en los países de América Latina, el Caribe y África.
3. Promover, coordinar y supervisar el desarrollo de políticas para la educación virtual.
4. Promover la realización de proyectos conjuntos de generación, evaluación y distribución de materiales educativos, entre autores de distintas instituciones nacionales e internacionales.
5. Planificar, coordinar, supervisar y evaluar las acciones dirigidas a la dotación de materiales educativos de las instituciones y espacios comunales de educación universitaria.
6. Promover y mantener, en coordinación con otros entes gubernamentales, sistemas y recursos dirigidos a facilitar el intercambio académico, el trabajo colaborativo y la conformación de comunidades de aprendizaje

donde se articulen estudiantes, profesores y comunidades.
7. Fomentar el uso de instalaciones y recursos industriales y de servicio, públicos y privados, para fines educativos, con base a un inventario nacional de los mismos.
8. Articular esfuerzos para generar un banco de oportunidades para la realización de pasantías de pregrado y postgrado.
9. Asesorar al Viceministro o Viceministra de Desarrollo Académico en la formulación y ejecución de las políticas en el ámbito de su competencia.
10. Rendir cuenta al Viceministro o Viceministra de Desarrollo Académico en la ejecución de las políticas en el ámbito de su competencia.
11. Controlar y supervisar el personal y la ejecución presupuestaria de la Dirección.
12. Someter a consideración del Viceministro o Viceministra de Desarrollo Académico el proyecto de presupuesto de su Dirección General y elaborar la memoria y cuenta de su gestión.
13. Atender las consultas que le formulen en ausencia del Viceministro o Viceministra del sector en materia de su competencia.
14. Las demás atribuciones que le señalen las leyes, los reglamentos y las resoluciones.

**Artículo 65**
La Dirección General de Recursos para la Formación y el Intercambio Académico tendrá las dependencias que se establezcan en el Reglamento Interno del Ministerio, de acuerdo con disposiciones del Ministerio del Poder Popular para la Planificación y Desarrollo.

**Artículo 66**
**De la Dirección General de Supervisión y Seguimiento de Instituciones de Educación Universitaria**
La Dirección General de Supervisión y Seguimiento de Instituciones de Educación universitaria planificará y coordinará las actividades de supervisión de las instituciones de educación universitaria privadas y el seguimiento de las instituciones de educación universitaria oficiales, incluyendo el seguimiento y verificación de las condiciones para el refrendo de los títulos expedidos por las instituciones de educación universitaria privadas.

**Artículo 67**
**Corresponde a la Dirección General de Supervisión y Seguimiento de Instituciones de Educación Universitaria:**
1. Dar seguimiento a los procesos de rendición de cuentas de las instituciones de educación universitaria, oficiales y privadas, y mantener una relación activa con ellas en función de su transformación y mejoramiento institucional.
2. Organizar y coordinar los procesos de supervisión de las instituciones de

educación universitaria privadas para verificar las condiciones éticas, académicas, legales e institucionales que exigen la Constitución y las leyes para su funcionamiento.
3. Formular políticas para el nivel de educación superior privada, atendiendo a los requisitos éticos, académico, científicos, económicos de infraestructura y los demás establecidos en la Ley, para fundar y sostener instituciones privadas.
4. Dar seguimiento a los trámites de los proyectos de creación de programas e Instituciones de Educación universitaria, conforme a las políticas definidas por el Ministro o Ministra y los lineamientos establecidos por el Viceministro o Viceministra de Desarrollo Académico.
5. Tramitar ante el Ministro o Ministra el refrendo de los títulos expedidos por las instituciones de educación universitaria privadas, y reconocimientos de títulos otorgados por los países firmantes de los convenios de cooperación internacional, una vez asegurado el cumplimiento de los requisitos legales correspondientes.
6. Asesorar al Viceministro o Viceministra de Desarrollo Académico en la formulación y ejecución de las políticas en el ámbito de su competencia.
7. Rendir cuenta al Viceministro o Viceministra de Desarrollo Académico en la ejecución de las políticas en el ámbito de su competencia.
8. Controlar y supervisar el personal y la ejecución presupuestaria de la Dirección.

9. Someter a consideración del Viceministro o Viceministra de Desarrollo Académico el proyecto de presupuesto de su Dirección General y elaborar la memoria y cuenta de su gestión.
10. Atender las consultas que le formulen en ausencia del Viceministro o Viceministra del sector en materia de su competencia.
11. Las demás atribuciones que le señalen las leyes, los reglamentos y las resoluciones.

**Artículo 68**
La Dirección General de Supervisión y Seguimiento de Instituciones de Educación Universitaria tendrá las dependencias que se establezcan en el Reglamento Interno del Ministerio, de acuerdo con disposiciones del Ministerio del Poder Popular para la Planificación y Desarrollo.

**Artículo 69**
**Del Comité de Evaluación y Acreditación de Programas e Instituciones de Educación Universitaria**
El Comité de Evaluación y Acreditación de Programas e Instituciones de Educación universitaria es un órgano asesor del Ministerio del Poder Popular para la Educación Universitaria constituido como un cuerpo colegiado integrado por académicos de reconocida trayectoria, cuya función es coordinar los procesos de evaluación y acreditación institucional, para

garantizar, reconocer y promover la calidad de la educación universitaria, dirigido por un Coordinador.

**Artículo 70**
**Corresponde al Comité de Evaluación y Acreditación de Programas e Instituciones de Educación** Universitaria**:**

1. Proponer los criterios y procedimientos para la autoevaluación y la evaluación por parte de las instituciones y programas de educación universitaria.
2. Diseñar y ejecutar programas dirigidos al fortalecimiento de las capacidades institucionales para la evaluación.
3. Coordinar y brindar asistencia técnica en la autoevaluación de las instituciones y programas de educación universitaria.
4. Proponer políticas de fortalecimiento de la calidad institucional.
5. Proponer los procedimientos y criterios para la acreditación de programas académicos.
6. Acreditar programas académicos, de acuerdo con los criterios establecidos.
7. Emitir opinión sobre proyectos referidos a la creación de instituciones de educación superior y programas académicos, sean éstos de gestión oficial o privada.
8. Articular con procesos de acreditación internacionales en el marco del MERCOSUR, el ALBA y otros espacios de cooperación e integración internacionales, conforme a las políticas definidas por el Ejecutivo Nacional.
9. Elaborar y presentar informes periódicos sobre los resultados alcanzados.
10. Las demás atribuciones que le señalen las leyes, reglamentos y resoluciones.

**Artículo 71**
El Comité de Evaluación y Acreditación de Programas e Instituciones de Educación Universitaria tendrá las dependencias que se establezcan en el Reglamento Interno del Ministerio, de acuerdo con disposiciones del Ministerio del Poder Popular para la Planificación y Desarrollo.

**Artículo 72**
**Del Despacho del Viceministro o Viceministra de Políticas Estudiantiles**
Corresponde al Despacho del Viceministro o Viceministra de Políticas Estudiantiles planificar y coordinar las actividades orientadas a la asesoría, ejecución, seguimiento, evaluación, control y difusión de las políticas estudiantiles formuladas por el Ministerio del Poder Popular para la Educación Universitaria, a fin de fortalecer la universalización de la educación universitaria, el mejoramiento del desempeño y la calidad de vida estudiantil, la participación social de las y los estudiantes y la solidaridad estudiantil con todos los pueblos del mundo, en concordancia con las

políticas del Estado venezolano.

**Artículo 73**
El Despacho del Viceministro o Viceministra de Políticas Estudiantiles está conformado por la Dirección General de Ingreso a la Educación Universitaria y Desempeño Estudiantil, la Dirección General de Participación Estudiantil, la Dirección General de Calidad de Vida Estudiantil, la Oficina de Cooperación y Solidaridad Estudiantil, y las dependencias que se establezcan en el Reglamento Interno del Ministerio.

**Artículo 74**
1. **Corresponde al Despacho del Viceministro o Viceministra de Políticas Estudiantiles:**
   Formular las políticas estudiantiles para garantizar la accesibilidad universal de la educación universitaria, el desarrollo del Poder Popular Estudiantil, el mejoramiento del desempeño y la calidad de vida estudiantil, la inserción socio-productiva de las y los estudiantes y el fomento de la solidaridad entre los estudiantes del mundo.
2. Planificar y coordinar, supervisar y evaluar las acciones para la ejecución de las políticas estudiantiles de educación universitaria, en concordancia con las políticas del Estado y coordinación con los otros órganos y entes del Ministerio.
3. Coordinar, supervisar y evaluar el proceso de ingreso a la educación universitaria, para garantizar el acceso de todos y todas, en coordinación con las instituciones de educación superior, el Ministerio del Poder Popular para la Educación, otros órganos públicos y el Poder Comunal.
4. Promover el Poder Popular Estudiantil, su participación en la gestión pública, su fortalecimiento nacional y el desarrollo de vínculos internacionales, bajo principios de solidaridad, compromiso social, conciencia ético-política, democracia protagónica y defensa de los derechos humanos.
5. Realizar estudios, formular, coordinar y supervisar acciones dirigidas a la creación de una educación universitaria inclusiva, que garantice condiciones para la participación en la educación universitaria de sectores históricamente discriminados, en especial personas con discapacidad, pueblos indígenas, afrodescendientes, personas privadas de libertad, refugiados y desplazados.
6. Fomentar la movilidad estudiantil nacional e internacional, como experiencia formativa, expresión de solidaridad entre los pueblos y motor de la unidad latinoamericana y caribeña.
7. Promover y difundir estudios sobre las y los estudiantes, el movimiento estudiantil, el desempeño y la calidad de vida estudiantil y otros aspectos vinculados a las áreas de su competencia.
8. Garantizar la defensa de los derechos de las y los estudiantes de educación superior y atender y tramitar las denuncias formuladas con

relación a presuntas violaciones de los mismos.

9. Planificar, coordinar y supervisar las actividades orientadas a fortalecer la retroalimentación necesaria de información que apoye la gestión del Viceministro o Viceministra de Desarrollo Académico a través del proceso de administración de la información y su interconexión con los demás procesos que conforman el sector de educación universitaria.
10. Planificar, coordinar y supervisar las actividades de los equipos que desarrollan trabajos referidos a su gestión a fin de garantizar la eficacia y la eficiencia en el cumplimiento de su misión.
11. Ejercer la administración, dirección, inspección y resguardo de los servicios y bienes asignados a su Despacho.
12. Coordinar con los demás Despachos de Viceministros o Viceministras las acciones referidas a las políticas de su competencia, a fin de favorecer la articulación y correspondencia de éstas.
13. Las competencias comunes a los Despachos de Viceministros o Viceministras establecidas en la Ley Orgánica de Administración Pública y las demás atribuciones que le señalen otras leyes, reglamentos y resoluciones.

**Artículo 75**
**De la Dirección General de Ingreso a la Educación Universitaria y Desempeño Estudiantil:**
La Dirección General de Ingreso a la Educación Universitaria y Desempeño Estudiantil será la responsable de la ejecución de las políticas públicas que impulsen y regulen: el tránsito de los bachilleres y técnicos medios hacia la educación universitaria, las condiciones de ingreso, el mejoramiento continuo del desempeño estudiantil, la incorporación a la actividad profesional y la inserción socio productiva.

**Artículo 76**
**Corresponde a la Dirección General de Ingreso a la Educación Universitaria y Desempeño Estudiantil:**

1. Diseñar, coordinar, supervisar y evaluar el sistema de ingreso a la educación universitaria, incluyendo la orientación profesional, en coordinación con el Consejo Nacional de Universidades, su Oficina Técnica y el Despacho del Viceministro o Viceministra de Planificación Estratégica, a fin de lograr la universalización de la educación universitaria.
2. Promover en las instituciones de educación universitaria la implantación de programas integrales de apoyo académico para el mejoramiento continuo del desempeño académico de los estudiantes.
3. Promover en las instituciones de educación universitaria, en conjunto con la Dirección General de Currículo y Programas Nacionales de Formación dependiente del Despacho del Viceministro o Viceministra de Desarrollo Académico, el mejoramiento continuo del desempeño estudiantil, la

sistematización y el intercambio de experiencias de formación, así como la realización de estudios dirigidos al mejoramiento de las prácticas educativas.
4. Diseñar y aplicar las directrices para la inserción a la actividad profesional y la inserción socio productiva de los y las estudiantes y egresados de la educación universitaria, en estrecha coordinación con el Ministerio del Poder Popular para la Planificación y Desarrollo y el Ministerio del Poder Popular para el Trabajo y la Seguridad Social.
5. Asesorar al Viceministro o Viceministra de Políticas Estudiantiles en la formulación y ejecución de las políticas en el ámbito de su competencia.
6. Rendir cuenta al Viceministro o Viceministra de Políticas Estudiantiles en la ejecución de las políticas en el ámbito de su competencia.
7. Controlar y supervisar la ejecución del gasto de los distintos programas que conforman la Dirección.
8. Someter a consideración del Viceministro o Viceministra de Políticas Estudiantiles el proyecto de presupuesto de su Dirección General y elaborar la memoria y cuenta de su gestión.
9. Atender las consultas que se le formulen en ausencia del Viceministro o Viceministra, en materia de su competencia.
10. Planificar y coordinar las actividades del personal adscrito a su organización y supervisarlo de acuerdo a las políticas y normativas vigentes en materia de recursos humanos a fin de asegurar a través de su liderazgo el apoyo requerido en su gestión.
11. Las demás atribuciones que le señalen las leyes, los reglamentos y las resoluciones.

**Artículo 77**
La Dirección General de Ingreso a la Educación Superior y Desempeño Estudiantil, tendrá las dependencias que se establezcan en el Reglamento Interno del Ministerio, de acuerdo con disposiciones del Ministerio del Poder Popular para la Planificación y Desarrollo.

**Artículo 78**
**De la Dirección General de Participación Estudiantil**
La Dirección General de Participación Estudiantil tendrá por objeto promover y fortalecer el Poder Popular Estudiantil, como elemento clave para la transformación de la educación superior, el ejercicio de la democracia participativa y protagónica y la integración socio cultural de los estudiantes.

**Artículo 79**
**Corresponde a la Dirección General de Participación Estudiantil:**
1. Impulsar y promover la creación y el fortalecimiento de las organizaciones estudiantiles en diferentes ámbitos: gremiales, culturales, deportivos, comunitarios, académicos, entre otros.
2. Coordinar relaciones con organismos oficiales y dependencias

universitarias con competencia en las áreas socio cultural, turística y deportiva, a los fines de mantener la continuidad de las actividades y extensión de las mismas a toda la población universitaria.

3. Establecer mecanismos que permitan que todos los estudiantes universitarios, respetando su diversidad, puedan participar en actividades de integración socio cultural, turístico y deportivo, en especial aquellos sectores históricamente discriminados que por determinadas condiciones se le han impuesto barreras para su participación.
4. Apoyar en la generación de redes estudiantiles a nivel local, regional, nacional e internacional.
5. Promover la participación estudiantil en la gestión del sector y la contraloría estudiantil sobre el uso de los recursos destinados a la ejecución de las distintas actividades universitarias, con especial énfasis sobre los recursos asignados a los servicios estudiantiles en las instituciones universitarias.
6. Planificar y ejecutar con las comunidades estudiantiles los programas de formación socio-política y humanística, complementaria a sus currículos en coordinación con otros organismos públicos y entes adscritos al Ministerio del Poder Popular para la Educación universitaria.
7. Facilitar el concurso de otras instituciones para la formación sociopolítica y electoral de los y las estudiantes.
8. Promover la participación estudiantil en las distintas actividades e instancias universitarias, sin distingo de sexo, condición social, origen étnico, religión o discapacidad.
9. Promover encuentros, congresos, foros, talleres, dirigidos a elevar los niveles de discusión y participación de los estudiantes universitarios en el ámbito nacional e internacional.
10. Propiciar la organización y participación estudiantil como un eje transversal de la educación universitaria.
11. Promover la participación estudiantil en la definición de las políticas públicas para la educación universitaria.
12. Facilitar y coordinar la participación estudiantil y el voluntariado en los planes estratégicos de desarrollo nacional y en la seguridad y defensa del país.
13. Ejecutar los lineamientos establecidos por el Viceministro o Viceministra de Políticas estudiantiles en la ejecución de políticas en el ámbito de su competencia.
14. Rendir cuenta al Viceministro o Viceministra de Políticas Estudiantiles en la ejecución de las políticas en el ámbito de su competencia.
15. Controlar y supervisar la ejecución del gasto de los distintos programas que conforman la Dirección.
16. Planificar y coordinar las actividades del personal adscrito a su organización y supervisarlo de acuerdo a las políticas y normativas vigentes en materia de recursos humanos a fin de asegurar a través de su liderazgo, el apoyo requerido en su gestión.

17. Las demás atribuciones que le señalen las leyes, los reglamentos y las resoluciones.

**Artículo 80**
La Dirección General de Participación Estudiantil tendrá las dependencias que se establezcan en el Reglamento Interno del Ministerio, de acuerdo con disposiciones del Ministerio del Poder Popular para la Planificación y Desarrollo.

**Artículo 81**
**De la Dirección General de Calidad de Vida Estudiantil**
El propósito de la Dirección General de Calidad de Vida Estudiantil es supervisar la ejecución de las políticas dirigidas a garantizar el mejoramiento de las condiciones de vida de los y las estudiantes como sujeto y centro del quehacer de las Instituciones de Educación Universitaria y que comprende, entre otros, los servicios de prevención, asistencia y apoyo a los estudiantes, considerados como elementos clave para el desempeño estudiantil en condiciones de equidad y calidad que exigen el desarrollo de esfuerzos bajo un enfoque preventivo e integral, haciendo énfasis en su función educativa.

**Artículo 82**
**Corresponde a la Dirección General de Calidad de Vida Estudiantil**
1. Promover un sistema de atención y asesoría estudiantil ante situaciones propias de la vida académica de los estudiantes de las Instituciones de Educación universitaria.
2. Asesorar al Viceministro o Viceministra de Políticas Estudiantiles en la formulación y ejecución de las políticas en el ámbito de su competencia.
3. Rendir cuenta al Viceministro o Viceministra de Políticas Estudiantiles en la ejecución de las políticas en el ámbito de su competencia.
4. Controlar y supervisar la ejecución del gasto de los distintos programas que conforman la Dirección.
5. Someter a consideración del Viceministro o Viceministra de Políticas Estudiantiles el proyecto de Presupuesto de su Dirección General y elaborar la memoria y cuenta de su gestión.
6. Atender las consultas que le formulen en ausencia del Viceministro o Viceministra del sector, en materia de su competencia.
7. Planificar y coordinar las actividades del personal adscrito a su organización y supervisarlo de acuerdo a las políticas y normativas vigentes en materia de recursos humanos a fin de asegurar a través de su liderazgo, el apoyo requerido en su gestión.
8. Las demás atribuciones que le señalen las leyes, los reglamentos y las resoluciones.

**Artículo 83**
La Dirección General de Calidad de Vida Estudiantil tendrá las dependencias que se establezcan en el Reglamento Interno del Ministerio, de acuerdo con disposiciones del Ministerio del Poder Popular para la Planificación y Desarrollo.

**Artículo 84**
**De la Oficina de Cooperación y Solidaridad Estudiantil Internacional**
La Oficina de Cooperación y Solidaridad Estudiantil Internacional tendrá por objeto promover la cooperación y solidaridad estudiantil internacional y sus valores educativos, culturales, sociales, políticos, científicos y técnicos asociados, basados en los principios de solidaridad, interculturalidad, justicia social, igualdad, paz, integración, reciprocidad, sentido de la responsabilidad, civismo, garantía universal e indivisible de los derechos humanos, democratización de la sociedad internacional, no intervención, respeto a la autodeterminación de los pueblos y equilibrio ecológico.

**Artículo 85**
**Corresponde a la Oficina de Cooperación y Solidaridad Estudiantil Internacional**
1. Velar para que en las actividades de cooperación y solidaridad estudiantil internacional se tomen en cuenta los valores y principios de solidaridad, interculturalidad, justicia social, igualdad, paz, integración, reciprocidad, sentido de la responsabilidad, civismo, garantía universal e indivisible de los derechos humanos, democratización de la sociedad internacional, no intervención respeto a la autodeterminación de los pueblos y equilibrio ecológico.
2. Garantizar que las actividades de cooperación y solidaridad estudiantil internacional se enmarquen en las áreas prioritarias de desarrollo y políticas definidas por el Estado Venezolano, teniendo en cuenta las prioridades de otros estados involucrados en el intercambio cuando se trate de estudiantes extranjeros en Venezuela.
3. Garantizar la calidad de las actividades de cooperación y solidaridad estudiantil internacional y, en particular, que las instituciones de educación universitaria de otros países que sirvan de destino a estudiantes venezolanos cumplan con condiciones de calidad reconocidas.
4. Velar por la existencia y congruencia de los requisitos, condiciones y procesos para la incorporación de estudiantes a las actividades de cooperación internacional.
5. Participar en el diseño y realización de acciones de orientación e información necesarias para facilitar el proceso de inserción en otros contextos culturales y académicos, desde una perspectiva intercultural, de responsabilidad y civismo internacional.
6. Realizar el seguimiento del desempeño estudiantil de los estudiantes

venezolanos en el exterior y extranjeros en Venezuela.
7. Realizar las gestiones necesarias para garantizar las mejores condiciones para la calidad de vida estudiantil tanto de los venezolanos en el exterior como de los extranjeros en Venezuela.
8. Sistematizar la información referente a experiencias de cooperación estudiantil en curso y potenciales, llevando el registro de los estudiantes (datos personales y académicos).
9. Garantizar el flujo de información entre el Ministerio del Poder Popular para la Educación universitaria, los estudiantes y familiares, así como con las instituciones participantes en actividades de cooperación y solidaridad estudiantil internacional.
10. Participar en la organización de eventos y redes de cooperación estudiantil internacional, en ámbitos políticos, culturales, científicos, tecnológicos, turísticos, deportivos, sociales y ambientales.
11. Coordinar con las diversas instancias del Ministerio del Poder Popular para la Educación Universitaria las actividades relacionadas con la cooperación y solidaridad estudiantil internacional.
12. Ejecutar los lineamientos emanados del Despacho del Viceministro o Viceministra de Políticas Estudiantiles en materia de cooperación y solidaridad estudiantil internacional.
13. Las demás atribuciones que le señalen las leyes, los reglamentos y las resoluciones.

**Artículo 86**
La Oficina de Cooperación y Solidaridad Estudiantil Internacional tendrá las dependencias que se establezcan en el Reglamento Interno del Ministerio del Poder Popular para la Educación Universitaria y su titular tendrá rango de Director General.

## Capítulo III

**De los Órganos Desconcentrados**
**Artículo 87**
Los Órganos Desconcentrados forman parte integrante de la estructura organizativa del Ministerio del Poder Popular para la Educación Universitaria y cumplirán con las competencias y atribuciones que le señalen los actos normativos correspondientes.

**Artículo 88**
El Consejo Nacional de Universidades, Servicio Autónomo sin personalidad jurídica creado mediante el Decreto N° 2.216 de fecha 12 de septiembre de 1983, dependerá jerárquicamente del Ministro o Ministra del Poder Popular para la Educación Universitaria y actuará como órgano asesor del Ministro o Ministra, ejerciendo las atribuciones establecidas en la Ley de Universidades y el precitado Decreto.

## Capítulo IV

**De los Cargos de Alto Nivel y de Confianza**
**Artículo 89**
Son cargos de alto nivel, por tanto de libre nombramiento y remoción, los siguientes:
GRADO DENOMINÁCIÓN 99 Ministro 99 Viceministros 99 Directores Generales 99 Directores de Línea Artículo 90
Son cargos de confianza, por tanto de libre nombramiento y remoción, los siguientes: GRADO DENOMINACIÓN 99 Asistentes Ejecutivos 99 Coordinadores de Oficinas

## Capítulo V

**Disposiciones Finales**
**Artículo 91**
El Reglamento Interno del Ministerio del Poder Popular para la Educación Universitaria será dictado mediante Resolución del Ministro o Ministra, y en él se determinarán la organización y funciones de las demás dependencias de este **Despacho Ministerial**

**Artículo 92**
Los Despachos de Viceministros o Viceministras, Direcciones Generales, Direcciones de Línea y demás dependencias del Ministerio del Poder Popular para la Educación Universitaria, en el ejercicio de sus funciones, deberán prestarse una mutua y adecuada colaboración para el cumplimiento de las competencias asignadas a este Ministerio.

**Artículo 93**
Se deroga el Decreto N° 3.444 publicado en Gaceta Oficial de la República Bolivariana de Venezuela N° 5.758 Extraordinario de fecha 27 de febrero de 2005, mediante el cual se dictó la Reforma del Reglamento Orgánico del Ministerio de Educación Universitaria.

**Artículo 94**
El presente Reglamento Orgánico entrará en vigencia a partir de su publicación en Gaceta Oficial de la República Bolivariana de Venezuela.

**Artículo 95**
El Ministro o Ministra del Poder Popular para la Educación Universitaria queda encargado de la ejecución del presente Decreto.

Dado en Caracas, a los catorce días del mes de mayo de dos mil ocho. Años 198º de la Independencia, 149º de la Federación y 10º de la Revolución Bolivariana. Ejecútese.

(L.S.) HUGO CHÁVEZ FRÍAS Refrendado

**DECRETO Nº 7.333 FECHA 23 DE MARZO DE 2010**
**Gaceta Oficial Extraordinaria Nº 39.394, de Fecha 25 de Marzo de 2010**

**HUGO CHÁVEZ FRÍAS**
**Presidente de la República**

Con el supremo compromiso y voluntad de lograr la mayor eficacia política y calidad revolucionaria en la construcción del socialismo, la refundación de la nación venezolana, basado en éticas que persiguen el progreso de la patria y del colectivo, por mandato del pueblo e en el ejercicio de las atribuciones que le confieren los numerales 2 y 20 del artículo 236 de la Constitución de la República Bolivariana de Venezuela y los artículos 15,16,46,58 del Decreto con Rango, Valor y Fuerza de Ley Orgánica de la Administración Pública, en Consejo de Ministros.

**CONSIDERANDO**

Que la vigente Ley Orgánica de Educación, instituye al subsistema que conforman el Sistema Educativo Venezolano comprendiendo los niveles de pregrado y postgrados, universitarios.

**CONSIDERANDO**

Que es obligación del Estado velar porque exista la debida armonía y correspondencia entre sus órganos y entes, los sectores que atienden y la normativa que los regula.

**DECRETA**

Artículo 1º. Se ordena el cambio de denominación del Ministerio del Poder Popular para la Educación Universitaria, en consecuencia esta nueva denominación será de uso inmediato, a partir de la publicación del presente Decreto en la Gaceta Oficial de la República Bolivariana de Venezuela.

Artículo 2º. A partir de la entrada en vigencia del presente Decreto, todo acto normativo o documento que señale expresamente al Ministerio del Poder Popular con competencia en materia de Educación Superior, se entenderá que hace referencia el Ministerio del Poder Popular Educación Universitaria.

Artículo 3º. Se ordena que en una futura reforma del Decreto sobre Organización y funcionamiento de la Administración Pública Nacional, sea incorporado el cambio de denominación previsto en el presente Decreto.

Artículo 4º.El Ministro del Poder Popular Educación Universitaria, queda encargado de la ejecución del presente Decreto.

Artículo 5º El presente Decreto entrará en vigencia a partir de la fecha de su

publicación en la gaceta Oficial de la República Bolivariana de Venezuela.

Dado en Caracas, a los veintitrés días del mes de marzo de dos mil diez. Año 199º de la Independencia, 151º de la Federación y 11º de la Revolución Bolivariana.

Ejecútese,

**HUGO CHAVEZ FRIAS**
Presidente de la República

## CAPITULO II

## *POLÍTICAS Y ESTRATEGIAS*

El Ministerio del Poder Popular para la Educación Universitaria (MPPEU) desarrolla políticas y acciones dirigidas al logro y consolidación de los objetivos estratégicos del Plan de Desarrollo de la Nación, **Plan Nacional Simón Bolívar**. EL MPPEU, como órgano rector de las políticas de educación universitaria de la República Bolivariana de Venezuela, fue creado el 08 de enero del año 2002, según Decreto Presidencial Nº 1.634 y gaceta oficial Nº 37359. Se ha propuesto como misión, visión y principios orientadores lo siguiente:

### MISIÓN

El Ministerio del Poder Popular para la Educación Universitaria es el órgano del Ejecutivo Nacional encargado de la dirección estratégica de la educación universitaria venezolana. Ejerce la rectoría del Sistema Nacional de Educación Superior y le corresponde la formulación, adopción, seguimiento y evaluación de las políticas y acciones dirigidas a garantizar una educación universitaria de calidad para todas y todos, que se constituya en factor estratégico para el fortalecimiento del poder popular y la construcción de una sociedad socialista, democrática, participativa y protagónica.

### VISIÓN

Ser el órgano del Estado socialista, al servicio del Poder Popular, que impulsa y regula, con visión estratégica, el desarrollo y transformación de la educación universitaria venezolana para garantizar el derecho de todos y todas a la participación en la generación y socialización del conocimiento, en función del desarrollo endógeno, la soberanía nacional y la construcción de una sociedad socialista, democrática, participativa y protagónica.

### PRINCIPIOS ORIENTADORES

- La educación y el conocimiento como bienes públicos al servicio de todas y todos.
- Inclusión y justicia social.
- Diversidad e interculturalidad.
- Cooperación solidaria.
- Democracia participativa y protagónica.
- Calidad.
- Pertinencia.
- Formación integral.

- Ejercicio del pensamiento crítico y creativo.
- Educación a lo largo de toda la vida.
- Autonomía responsable.
- Equidad territorial.
- Cooperación internacional.

La educación universitaria es un espacio abierto a la formación permanente, que garantiza la participación de todas y todos en la creación, transformación y socialización de conocimientos. Contribuye a formar en y para la cooperación solidaria, la justicia, la igualdad y la participación, a superar la división del trabajo manual e intelectual, a pensar críticamente y modelar el futuro y potencialidades para crear el socialismo bolivariano.
La vinculación de la Educación Universitaria con las **Líneas Estratégicas del Plan Nacional Simón Bolívar** se resumen en:

**Nueva Ética Socialista**
La Educación Universitaria promueve valores de solidaridad, cooperación, igualdad, justicia y garantiza el compromiso en todas sus actividades, con la erradicación de todas las formas de opresión, explotación y exclusión.

**Suprema Felicidad Social**
La Educación Universitaria debe ser un bien universal, para beneficio de todas y todos. Ello exige de una educación superior inclusiva, pensada para todos, sin discriminaciones de género, raza, cultura o por razones geográficas, socioeconómicas o de discapacidad física. Debe pues constituirse como un espacio accesible a todos y contribuir a construir una sociedad de iguales, transformar las relaciones de producción, alcanzar una justa distribución de la riqueza, confrontar toda forma de discriminación y garantizar el acceso de todos a una vida digna, a la vivienda, el trabajo, la educación, la salud y la seguridad social.

**Democracia Protagónica Revolucionaria**
La Educación Universitaria debe ser un espacio de democracia participativa y protagónica, que procure la participación de toda la sociedad. Debe desarrollar las capacidades de las comunidades para la participación y la comunicación y contribuir activamente al empoderamiento de los sectores tradicionalmente relegados.
Un objetivo estratégico en este sentido es la ruptura de las funciones de reproducción de los sectores poderosos, a la que ha servido históricamente la educación universitaria.

**Modelo Productivo Socialista**
La Educación Universitaria debe garantizar una formación y unos procesos de creación y transformación de conocimiento de alta calidad ética, científica

y técnica, para contribuir activamente a pensar y realizar el nuevo modelo productivo socialista. La creación, transformación y socialización de conocimientos y tecnologías adecuados a nuestras realidades socioculturales y ambientales es un tema de primer orden para el nuevo modelo productivo, que exige una estrecha vinculación entre la Educación Universitaria, la producción de bienes y servicios y la vida de nuestras comunidades.

**Nueva Geopolítica Nacional**

La Educación Universitaria es un factor estratégico de desarrollo, tanto por sus misiones de formación, creación de conocimiento e interacción social, como por los impactos económicos y culturales que produce la actividad universitaria en los territorios en los que se desenvuelve. Un centro de educación universitaria es a la vez una posibilidad de ejercer el derecho a la educación permanente y de calidad, un espacio de producción y difusión de conocimiento y un foco de desarrollo por las inversiones públicas que supone.

La educación universitaria debe llegar a todos los rincones del país y desarrollarse en estrecha vinculación con sus comunidades y realidades ambientales.

**Venezuela: Potencia Energética Mundial**

La producción de hidrocarburos, su comercialización justa, el desarrollo de las comunidades en los entornos de extracción, el manejo del impacto ambiental, la creación de empresas de producción social que permitan internalizar los hidrocarburos, el desarrollo de energías alternativas y la creación de nuevos patrones de consumo son tareas que exigen de personal formado al más alto nivel y en formación permanente, lo que plantea desafíos constantes a la investigación tecnológica, social, económica y cultural y requiere de redes de innovación enraizadas en las industrias y las comunidades. Todos estos elementos constituyen la agenda de la educación universitaria en esta línea estratégica.

**Nueva Geopolítica Internacional**

La Educación Universitaria es un factor estratégico para la cooperación solidaria y la unidad entre los pueblos, favoreciendo la interrelación entre instituciones, la movilidad internacional de estudiantes y docentes, desarrollando proyectos de formación e investigación conjuntos. La creación de una nueva geopolítica internacional debe ser uno de los temas centrales de la Universidad del Sur e integrarse a los procesos formativos de todos los profesionales. La creación de los espacios académicos del ALBA y UNASUR como expresión de la cooperación solidaria entre las instituciones y los sistemas de educación universitaria, vistas a la unidad de los pueblos, es una determinante estratégica de las políticas en este ámbito.

## Políticas para la Educación Universitaria 2007-2013

## Elementos de la política de educación universitaria

### I. Política:

Transformación universitaria en el marco del Proyecto Nacional "Simón Bolívar" para garantizar universalización del derecho a la educación universitaria, capacidad resolutiva universitaria frente a los problemas prioritarios del país, y capacidad creativa para asumir los desafíos en la construcción del futuro sobre la base de la "Suprema Felicidad para todas y todos, como eje de edificación del socialismo.

### II. Finalidades

- Garantizar el derecho constitucional a la educación para todas y todos
- Promover el desarrollar una educación universitaria, fundamentada en la creación y uso de saberes para contribuir con el logro de los objetivos estratégicos de país y las necesidades del pueblo
- Avanzar en la definición de modelos de gestión que sustenten la configuración del sub-sistema de educación universitaria

### III. Líneas de Acción.

**1. Fortalecimiento de la Misión Sucre y la Misión Alma Mater.**

1.1. Fortalecimiento socio-académico.

1.2. Articulación socio-política nacional y regional

1.3. Mejoramiento administrativo

1.4. Dignificación de las y los triunfadores en sus procesos socio-académicos

1.5. Reimpulso a la organización socio-política de triunfadoras y triunfadores

**2. Desarrollo de sistemas de ingreso, prosecución y egreso de la educación universitaria**

2.1. Desarrollo de sistema de ingreso orientado

2.2. Mejoramiento de sistema de apoyo al estudiante para sustentar su prosecución académica: becas, transporte

**3. Territorialización y pertinencia de la gestión y desarrollo de la educación universitaria en el marco del Proyecto Nacional Simón Bolívar.**

3.1. Municipalización y localización pertinente de la Educación Universitaria

3.1.1. Revisión y ajuste de la distribución y ubicación

3.2. Utilizar marco político-normativo para determinar y orientar la formación-investigación, en armonía y correspondencia con: a) Constitución de la República Bolivariana de Venezuela; B) Proyecto Nacional Simón Bolívar; C) Planes, políticas y normas de Educación Universitaria; D) Plan desarrollo regional y local

3.3. Formulación de programas de formación-investigación pertinente, diseño- y activación de proyectos específicos de carácter socio-productivo a partir de la determinación de necesidades y potencialidades de cada región o localidad.

3.4. Organización de las instituciones de educación universitaria y Misión Sucre en redes territoriales para la transformación.

3.5. Transformación de ambientes educativos como espacios de configuración de un nuevo sentido común para la Patria.

3.6. Desarrollo del eje socio-productivo en y desde la educación e instituciones universitarias.

3.7. Desarrollo de criterios para la ubicación y activación de aldeas y otras instalaciones universitarias.

**4. Conformación del subsistema de educación universitaria a través de:**

4.1. Integración funcional de:

4.1.1. Servicios académicos: bibliotecas, laboratorios.

4.1.2. Servicios de apoyo al desarrollo integral del estudiante: becas, transporte, comedor.

4.1.3. Proyectos de formación-investigación.

4.1.4. Equipos universitarios.

4.2. Establecimiento de criterios de diseño, gestión y evaluación de PNF.

4.3. Establecimiento de criterios de transformación de IEU.

# CAPITULO III

# PROYECTOS Y ACCIONES EJECUTADOS

## *DIRECCIÓN DEL DESPACHO*

### DESPACHO DE LA MINISTRA

El Despacho de la Ministra está integrado por la Dirección del Despacho, las Oficinas: Estratégica de Seguimiento y Evaluación de Políticas Públicas, Auditoría Interna, Consultoría Jurídica, Gestión Administrativa, Gestión Comunicacional, Planificación y Presupuesto, Cooperación Internacional, Recursos Humanos, Tecnología de la Información y la Comunicación.

Durante el Ejercicio Fiscal 2011 tuvo una asignación presupuestaria inicial, por parte de ejecutivo Nacional de (Bs.11.784.526.958,00) Once mil setecientos ochenta y cuatro millones quinientos veintiséis mil novecientos cincuenta y ocho bolívares sin céntimos. La Dirección del Despacho a través de sus dependencias asignó y transfirió recursos al ente central, 25 universidades, 6 universidades politécnicas territoriales, 24 institutos y colegios Universitarios, 12 organismos adscritos y subsidiados y 2 organismos internacionales. El presupuesto de gasto tuvo un incremento por créditos adicionales de (Bs. 11.519.652.137,04) Once mil quinientos diecinueve millones seiscientos cincuenta y dos mil ciento treinta y siete con cuatro céntimos . Dando como resultado un presupuesto final modificado por un monto de (Bs. 23.304.179.095,04) Veintitrés mil trescientos cuatro millones ciento setenta y nueve mil noventa y cinco con cero cuatro céntimos.

Acciones y proyectos ejecutados:

**PROYECTO:** Fortalecimiento de la Gestión del Ministerio del Poder Popular para la Educación Universitaria.
**OBJETIVO ESTRATÉGICO:** Avanzar en la conformación de la nueva estructura social.
**POLÍTICA:** Garantizar los accesos al conocimiento para universalizar la educación universitaria con pertinencia.
**OBJETIVO ESTRATÉGICO INSTITUCIONAL:** Construir un sistema de educación universitaria, fundado en la cooperación solidaria, capaz de vincular los esfuerzos y recursos existentes
**OBJETIVO DEL PROYECTO:** Fortalecer las capacidades del Ministerio del Poder Popular para la Educación Universitaria como rector del sistema
**MONTO DE LA INVERSIÓN: Bs.** 12.135.235,00
**FECHA DE INICIO:** 03-01-2011

**CULMINACIÓN:** 31-12-2011

**LOGROS:**

-Mejoramiento de la plataforma de tecnología de la Información y Comunicación del Ministerio a través de la actualización de los equipos de computación de las diversas áreas y la adquisición de equipos para implementar el Sistema de Seguridad de Circuito Cerrado de Televisión (SSCCT).

-Establecimiento de nuevos servicios de información en diversas áreas del Ministerio; fortaleciendo su plataforma, donde se involucró el mantenimiento preventivo y correctivo para las impresoras y plotters de este Organismo, la realización de los nuevos manuales de Normas y Procedimientos del Comité de Evaluación y Acreditación de los Programas de Educación Universitaria y de la Oficina de Gestión Administrativa y, por último, el desarrollo del nuevo portal del Ministerio.

-La Oficina Estratégica de Evaluación de Políticas Públicas estableció discusión de la Ley Orgánica de Educación en las distintas Instituciones de Educación Universitaria, cuyo aporte positivo fue poner al servicio del pueblo los conocimientos científicos, tecnológicos y el arte universal.

-Elaboración del Manual de Instalación y Configuración del Sistema de Apoyo a la Toma de decisiones en conjunto con el Viceministerio de Planificación Estratégica, dando continuidad al Manual de administrador y Usuario de dicho sistema.

-La Oficina de Recursos Humanos diseñó y desarrolló programas de administración de personal, estableciendo líneas de políticas generales en cuanto a la normalización de técnicas y procedimientos de capacitación, adiestramiento y desarrollo de personal.

-Actualización del Registro de Asignación de Cargos-RAC- correspondiente a los años 2004, 2005, 2006, 2007 y 2008 de los IUT/ CU oficiales adscritos al Ministerio.

-Actualización del Registro de Asignación de Cargos-RAC- correspondiente al año 2011 del personal del Ministerio.

-Cumplimiento con lo pautado en el plan de recreación de los niños, niñas y adolescentes de los refugios asignados al Ministerio.

-Cumplimiento de los planes de bienestar social previstos para el personal del MPPEU, Fondo de Salud Administrado, Sistema de Becas, Bono Juguete, Plan y Campamento Vacacional, jornadas de salud para el personal, y operativos de mi “Casa Bien Equipada”.

-Realización de 18 auditorías en los diferentes Institutos Universitarios y Colegios Universitarios, cumpliéndose 04 acciones correctivas. Examen crítico, sistemático y detallado de un sistema de información de una unidad

económica dando como resultado una opinión sobre la eficiencia administrativa de toda la organización.

- Realización de inspecciones de acuerdos a instrucciones por presuntos hechos en IUT / CU efectuando exámenes críticos, sistemáticos y detallados de un sistema de información de cada una de las unidades económicas.
- La Oficina de Gestión Comunicacional desarrolló cambios en parámetros comunicacionales, dando más protagonismo al poder popular a través de la difusión y proyección de los logros de gestión colectiva bajo los lineamientos del Gobierno Revolucionario, democratizando así la vocería pública estudiantil, enfocándose en la creación de Brigadas Estudiantiles de Comunicadores Alternativos, que desmontaron matrices negativas por medio de la vinculación con las diferentes Oficinas de Información Regional y medios nacionales para sostener la comunicación constante y continua en materia de educación universitaria.

**OBSTÁCULOS:**

- Dificultad por parte de proveedores para subsanar la entrega de requerimientos por parte de cada una de las oficinas, así como el poco personal para dar respuesta con más eficacia y eficiencia.

**PROYECTO:** Cooperación nacional e internacional en materia de educación universitaria.
**OBJETIVO ESTRATÉGICO:** Avanzar en la conformación de la nueva estructura social.
**POLÍTICA:** Garantizar los accesos al conocimiento para universalizar la educación universitaria con pertinencia.
**OBJETIVO ESTRATÉGICO INSTITUCIONAL:** Universalizar la educación universitaria e impulsar la nueva geopolítica nacional e internacional.
**OBJETIVO DEL PROYECTO:** Fortalecer y consolidar las relaciones de cooperación nacional e internacional de Venezuela en materia de Educación Universitaria.
**MONTO DE LA INVERSIÓN**: Bs**.** 2.550.000,00
**FECHA DE INICIO:** 03-01-2011
**CULMINACIÓN:** 31-12-2011

**LOGROS:**

- Desarrollo de un Proyecto de acuerdo administrativo entre el Ministerio de Educación Universitaria e Investigación de la República Francesa en materia de enseñanza Técnica universitaria.
- Se realizó el reconocimiento de los Estudios de licencia profesional en la República Francesa.

- Establecimiento de un acuerdo complementario al acuerdo marco de cooperación cultural, científica y técnica entre el Gobierno de la República Francesa y el Gobierno de la República Bolivariana de Venezuela en materia de investigación e innovación productiva.
- Establecimiento de un convenio para la creación del Proyecto (Cativen) en la conformación de dos PNF: Formación en Distribución y Logística, Formación en Gestión de Unidades Comerciales, con miras a fortalecer el recurso humano de los Abastos Bicentenarios, Red Mercal y PDVAL, en el marco de la Política de Seguridad Alimentaria y del Convenio de alianza con la República de Francia, otros entes gubernamentales y empresariales.
- Participación en reuniones de trabajo del Sector Educativo MERCOSUR a los fines de consolidar la posición de la República Bolivariana de Venezuela ante ese mecanismo de integración regional, en virtud del fortalecimiento de la cooperación multilateral y las políticas en materia de Educación Universitaria, en las áreas de formación y acreditación de pre y postgrado, movilidad académica.
- Coordinación de las acciones para la participación del MPPEU en eventos internacionales convocados por la UNESCO como el Foro Mundial de la UNESCO: "Las clasificaciones y la rendición de cuentas en la educación universitaria: usos válidos y espurios" entre el 16 y el 17 de mayo de 2011; la Reunión Regional Ministerial sobre Educación para América Latina y el Caribe entre el 12 y el 13 de mayo de 2011 y la conformación y coordinación de equipo de trabajo que dio respuesta al cuestionario UNESCO en el Marco Mundial de Seguimiento y Evaluación del Decenio de las Naciones Unidas de la Educación para el Desarrollo Sostenible (DEDS), cuyo propósito era captar lo que sucede en la práctica en materia de actividades de aprendizaje concretas que correspondan a la Educación para el Desarrollo Sostenible.
- Realización de una serie de acciones internas y con otras instituciones nacionales y rusas conducentes a la ejecución del Convenio de Reconocimiento con la Federación de Rusia y a la ratificación del Acuerdo de Cooperación con ese país, así como la remisión del documento "Sistema Educativo Venezolano" a la contraparte ucraniana a través Despacho de Europa, en cumplimiento con lo acordado durante la reunión de trabajo realizada en diciembre de 2010, durante la visita oficial del Canciller ucraniano sobre el intercambio de información sobre los sistemas educativos, se tradujeron y analizaron los textos propuestos por la Parte ucraniana para la suscripción de un Acuerdo de Cooperación, así como se hicieron consultas sobre una propuesta de Convenio de Reconocimiento.
- Elaboración de Cuadro Comparativo sobre las leyes vigente en el ámbito de la educación universitaria, en algunos de los países de Nuestra América Latina, fundamentalmente de Argentina, Bolivia, Brasil, Ecuador, México, Nicaragua, Paraguay y Uruguay, y en el caso de Venezuela se tomó como punto de partida el Proyecto de Ley de Educación Universitaria, a través del desarrollo de investigaciones sobre las legislaciones nacionales vigentes.

- Realización de actividades previstas en la Hoja de Ruta del Sub-grupo de Trabajo de Educación Universitaria, que corresponde al período 2010-2011, como parte de las acciones de cooperación en el campo educativo que permita la universalización del conocimiento y el acceso a una educación de calidad entre los países miembros de la Unión de Naciones Suramericana.
- Calidad de la Educación: Se discutió sobre la realización de las Mesas Temáticas referidas a Equidad, Calidad y Financiamiento de la Educación Universitaria, quedando establecido la realización de un Seminario sobre los temas mencionados.
- Calidad y Formación de Evaluadores y Acreditadores: Se realizaron observaciones al documento sobre Acreditación para continuar con el trabajo de coordinación con el Sector Educativo de MERCOSUR y acordar líneas de trabajo complementarias.
- Calidad y Pertinencia: Se diseñó un instrumento de recolección de información sobre los Programas de Postgrado. Con la Información recolectada se establecerá líneas de trabajo que complementen las acciones realizadas en MERCOSUR.
- Equidad y Libre Movilidad en la Educación Universitaria: Se elaboró un instrumento en el cual los países realizaron una descripción de los Sistemas Educativos de Educación Universitaria.
- Igualmente, en el marco de esta área temática de Libre Movilidad, FUNDAYACUCHO y este Ministerio organizaron el Primer Encuentro de Instituciones de Becas de Estudio de los Países Miembros de UNASUR, realizado en julio 2011, en nuestro país.
- Realización del evento "Una Cátedra por la Unión de la Afrodescendencia**",** durante el mes de mayo, en el cual se conmemoró la Afrodescendencia, considerando a su vez la resolución de la Organización de Naciones Unidas, que decretó el 2011 como el año internacional de los afrodescendientes. Para tal fin se llevaron a cabo diversas actividades: ponencias, conferencias, conversatorios e intercambio de saberes en articulación con las universidades y las comunidades, llevando a la Cátedra a los espacios públicos para contribuir a su vez con el reconocimiento de la herencia africana en Venezuela.
- Participación en el "Día de la Unidad Latinoamericana y Caribeña", el 22 de junio, como gran proyecto de Bolívar que buscaba la transformación de la lucha anticolonialista por la independencia en un régimen revolucionario que asumiera los profundos cambios democráticos. El objetivo principal fue conmemorar en nuestro país tal evento al cumplirse el 185 aniversario del Congreso Anfictiónico de Panamá, reafirmando el compromiso de los pueblos de nuestra América con la causa integracionista y bolivariana frente al imperialismo internacional, y es por lo que este Ministerio, a través de esta Oficina, en referencia al principio de la cooperación internacional, realizó el foro sobre la Integración Latinoamericana y Caribeña en la Universidad Bolivariana de Venezuela.

- Construcción del Sistema de Becas UNASUR, que busca contribuir al desarrollo sostenible sobre la base del fortalecimiento de la integración socio-cultural y la apropiación social del conocimiento, como proceso continuo de acceso a una educación de calidad, a fin de potenciar el talento humano de la región.
- Participación entre el 19 y el 21 de septiembre de 2011 en la Sede de la UNESCO en París, Francia, en la selección del nuevo Director del Instituto Internacional de Educación Superior para América Latina y el Caribe (IESALC) - con sede en Venezuela y receptor de financiamiento del Estado Venezolano, a cargo de la Ministra Yadira Córdova.
- Se participó en reuniones adicionales de trabajo con autoridades del Sector Educación de UNESCO y Delegados Permanentes ante la UNESCO de los países ALBA sobre las políticas en materia de educación universitaria, difundiendo la transformación universitaria impulsada en Venezuela.
- Realización de la Primera Reunión de la Coordinación Administrativa de Perfeccionamiento MPPEU-INFD en la ciudad de Caracas, los días 10 y 11 de octubre del presente año, a los fines de establecer un Acta donde se establezca la planificación y desarrollo de diversas acciones bilaterales conjuntas, en el área de Formación Docente, que garantice el cumplimiento del Memorando de Entendimiento suscrito por este Ministerio con el Instituto Nacional de Formación Docente de la República de Argentina, en el año 2009.
- Participación en la 36a. Conferencia General de la Organización de las Naciones Unidas para la Educación, la Ciencia y la Cultura (UNESCO), los días 27 de octubre al 2 de noviembre de 2011, a los fines de contribuir en el fortalecimiento de la posición país de la República Bolivariana de Venezuela en ese mecanismo multilateral, liderando la negociación y presentación del proyecto de resolución para la admisión de Palestina como Estado Miembro de la UNESCO, así como dar a conocer las posiciones y los logros alcanzados en materia educativa, en base a nuevos enfoques y experiencias exitosas de nuestro país.
- Fortalecimiento en el país del proceso de Municipalización de la Educación Universitaria y particularmente de la Misión Sucre con el desarrollo del convenio, Convenio Integral de Cooperación Cuba-Venezuela bandera de la Revolución Bolivariana, en la transformación universitaria, con la atención de:
    - 500 estudiantes de pregrado, bajo régimen presencial en la República de Cuba.
    - 5000 estudiantes de postgrado en la modalidad semi presencial.
    - 3000 participantes beneficiarios de cursos y talleres, que serán multiplicadores de las experiencias adquiridas.

## *VICEMINISTERIO DE PLANIFICACIÓN ESTRATEGICA*

### DESPACHO DEL VICE MINISTRO DE PLANIFICACIÓN ESTRATÉGICA

El Viceministro de Planificación Estratégica tiene por objeto la dirección y coordinación de los procesos de prospección, planificación y financiamiento, necesarios para la formulación y ejecución de políticas, planes y programas de mediano y largo plazo dirigidos a la expansión y fortalecimiento del Sistema Nacional de Educación Universitaria, teniendo como unidades operativas la Oficina de Estadística y Análisis Prospectivo y Dirección General de Municipalización, Planificación Territorial de la Educación Universitaria.

Se desarrollaron los siguientes proyectos:

**PROYECTO**: Fortalecimiento del Subsistema de Educación Universitaria
**OBJETIVO ESTRATÉGICO:** Avanzar en la conformación de la nueva estructura social.
**POLÍTICA:** Garantizar los accesos al conocimiento para universalizar la educación universitaria con pertinencia.
**OBJETIVO ESTRATÉGICO INSTITUCIONAL:** Fortalecer el subsistema de educación universitaria conforme a lo emanado en la Ley Orgánica de Educación.
**OBJETIVO DEL PROYECTO:** Generar el marco legislativo, estadístico, académico y presupuestario propicio para el desarrollo pleno de una educación universitaria comprometida con el desarrollo integral de la nación**.**
**MONTO DE LA INVERSIÓN**: Bs**.** 4.933.995,00.
**FECHA DE INICIO:** 03-01-2011.
**CULMINACIÓN:** 31-12-2011.

**LOGROS:**

- Elaboración del Informe definitivo de la Presentación Nacional Voluntaria de la República Bolivariana de Venezuela ante el Consejo Económico y Social (EDOSOC).
- Avance en el marco legislativo y bases filosóficas en relación a la Transformación Universitaria como resultado del Primer Foro para la Transformación Universitaria y en la consolidación de bases conceptuales y epistemológicas que impulsen la Transformación Universitaria, en el marco del evento nacional de la Transformación Universitaria, Retos y Perspectivas (en elaboración del documento definitivo).

- Actualización de la matrícula universitaria por estados y municipios para los años 2009 y 2010, logrando obtener una data confiable que facilite la planificación estratégica del sector universitario del país.
- Participación en la consolidación de la información de todas las instancias del MPPEU para la elaboración del Informe técnico del Mensaje Presidencial.
- Articulación del Ministerio del Poder Popular para la Educación Universitaria con el Ministerio del Poder Popular para los Asuntos Penitenciarios, con la finalidad de contribuir con la inserción de la población privada de libertad a la Educación Universitaria, y para la definición de los mecanismos de apertura de espacios educativos.
- Articulación del Ministerio del Poder Popular para la Educación Universitaria con el Consejo Federal de Gobierno para el desarrollo de proyectos productivos en el marco del Comité para el desarrollo del componente de innovación socioproductiva de la educación universitaria.
- Creación de los Comités para la Gestión del Ministerio del Poder Popular para la Educación Universitaria, específicamente el Comité de Direccionamiento Estratégico de las Misiones Sucre y Alma Mater y del Comité para la Territorialización de la gestión del MPPEU. Cuyas secretarías están adscritas a este Despacho.
- Consolidación de una propuesta para la elaboración de data estadística que genere medición de impacto de la Gran Misión Hijos de Venezuela.

**DIRECCIÓN GENERAL DE MUNICIPALIZACIÓN Y PLANIFICACIÓN TERRITORIAL DE LA EDUCACIÓN UNIVERSITARIA**

**PROYECTO**: Planificación, Seguimiento y Evaluación de la Misión Sucre
**OBJETIVO ESTRATÉGICO:** Avanzar en la conformación de la nueva estructura social.
**POLÍTICA:** Garantizar los accesos al conocimiento para universalizar la educación superior con pertinencia.
**OBJETIVO ESTRATÉGICO INSTITUCIONAL:** Municipalización de la Educación Universitaria, en estrecho vínculo con cada una de las comunidades, así como la dinámica y el desarrollo de los territorios
**OBJETIVO DEL PROYECTO:** Fortalecer y consolidar las relaciones de cooperación nacional e internacional de Venezuela en materia de Educación Universitaria.
**MONTO DE LA INVERSIÓN**: Bs**.** 296.414.00
**FECHA DE INICIO:** 03-01-2011
**CULMINACIÓN:** 31-12-2011

**LOGROS:**

- Análisis territorial para el desarrollo de las aldeas universitarias y de las opciones de estudio de la Misión Sucre en el territorio nacional de acuerdo a los planes de desarrollo y dinámicas sociales de cada localidad

- Propuesta de creación de la Universidad Politécnica Territorial del estado Monagas a partir de espacios ubicados en Aragua de Maturín, iniciando su funcionamiento con actividades académicas de la Misión Sucre.
- Caracterización territorial en las Mercedes del Llano a partir de la solicitud de apertura del Instituto Universitario de Tecnología de Los Llanos en ese Municipio, enfocado desde el funcionamiento de la Misión Sucre para garantizar la municipalización y el acceso a la Educación Universitaria en la región.
- Propuesta para el uso de los Complejos Universitarios Socialistas Alma Mater (CUSAM), en las localidades de Araya y Cumanacoa en el estado Sucre, enfocado en el uso colectivo de estos espacios por parte de las instituciones universitarias presentes en estas localidades así como de la Misión Sucre.
- Planificación de la ubicación y desarrollo de las aldeas universitarias y de las opciones de estudio de la Misión Sucre, en el territorio nacional de acuerdo a los planes de desarrollo y las dinámicas sociales de cada localidad.

**OBSTACULOS:**

- Dificulta para lograr coordinación entre los equipos del ente central y Misión Sucre.

**PROYECTO:** Creación y Transformación de Instituciones de Educación Universitaria en el marco de la Misión Alma Mater
**OBJETIVO ESTRATÉGICO:** Avanzar en la conformación de la nueva estructura social.
**POLÍTICA:** Garantizar los accesos al conocimiento para universalizar la educación superior con pertinencia.
**OBJETIVO ESTRATÉGICO INSTITUCIONAL:** Municipalización de la Educación Universitaria, en estrecho vínculo con cada una de las comunidades, así como la dinámica y el desarrollo de los territorios
**OBJETIVO DEL PROYECTO:** Planificar la creación e institucionalización de las nuevas Instituciones de Educación Universitaria creadas en el marco de la Misión Alma Mater.
**MONTO DE LA INVERSIÓN**: Bs. 847.604,00
**FECHA DE INICIO:** 03-01-2011
**CULMINACIÓN:** 31-12-2011

**LOGROS:**

- Consolidación de las seis (06) universidades politécnicas territoriales mediante el impulso de un nuevo modelo de universidad orientada a fortalecer la producción colectiva a través de encuentros y talleres entre las comunidades universitarias y todos los entes que hacen vida dentro del área

de influencia de la universidad.
- Caracterización del territorio, lo que ha permitido que se fortalezca la vinculación de las universidades con el Poder Popular garantizando la pertinencia enmarcado en los lineamientos del Proyecto Nacional Simón Bolívar
- Conformación de los sub-comités territoriales de educación universitaria, como instancias colegiadas dependientes del Comité para la Territorialización del MPPEU.
- Instalación del Comité para la Territorialización del MPPEU, conformación de sus miembros y funcionamiento.
- Elaboración definición conceptual de los sub-comité de su estructura y funcionamiento en cada estado del país.
- Planificación de la educación universitaria en el territorio nacional, con el análisis y desarrollo de documento que fundamenta los criterios básicos que deben reunir los Institutos Universitarios de Tecnología y Colegios universitarios para ser transformados en Universidades Politécnicas Territoriales en el marco de la Misión Alma Mater.
- Análisis territorial para la creación de Universidades Politécnicas Territoriales específicamente en los estados Yaracuy, Sucre, Portuguesa y Mérida, como segunda avanzada.
- Caracterización teórica de las potencialidades territoriales y de formación en áreas estratégicas vinculadas a los proyectos de inversión social y económica en el marco del desarrollo territorial del país y a las capacidades técnicas de las Instituciones de Educación Universitaria.

**OBSTÁCULOS:**

- Las frecuentes reprogramaciones de viajes debido al incumplimiento de los itinerarios de las líneas aéreas , en aquellos casos que requieren boleto aéreo

- Poco personal para realizar las visitas de supervisión

**DIRECCIÓN GENERAL DE PLANTA FÍSICA Y DOTACIONES**

**PROYECTO:** Planificación, Seguimiento, Evaluación y Fortalecimiento de la Planta Física y la Dotación de la Educación Universitaria
**OBJETIVO ESTRATÉGICO:** Avanzar en la conformación de la nueva estructura social.
**POLÍTICA:** Garantizar los accesos al conocimiento para universalizar la educación superior con pertinencia.
**OBJETIVO ESTRATÉGICO INSTITUCIONAL:** Ampliar la planta física de las instituciones de educación universitaria en el marco del Plan de Municipalización del MPPEU y Misión Alma Mater
**OBJETIVO DEL PROYECTO: :** Formular y hacer seguimiento a los

lineamientos para la creación de infraestructura nueva, fortalecimiento y mejoramiento de la planta física de las instituciones existentes y las dotaciones requeridas para la renovación tecnológica y los Programas Nacionales de Formación**.**
**MONTO DE LA INVERSIÓN**: Bs. 2.824.010,00
**FECHA DE INICIO:** 03-01-2011
**CULMINACIÓN:** 31-12-2011

**LOGROS:**

- -Culminación de seis (6) Complejos Socialista Alma Mater (CUSAM) en los estados: Táchira, Trujillo, Sucre, Miranda y Barinas por un monto de: **Bs. 26.618.738,26.**

| **COMPLEJOS SOCIALISTAS ALMA MATER (CUSAM)** | | | | |
|---|---|---|---|---|
| **INSTITUCIÓN** | **ESTADO** | **POBLACIÓN BENEFICIADA (ESTUDIANTES)** | **AREA DE CONSTRUCCIÓN** | **MONTO** |
| UPT MANUELA SAENZ | TACHIRA | 800 | 2.438.82M2 | 1.650.000,00 |
| Sin IEU ASIGNADA | TRUJILLO | 800 | 6.253 M2 | 5.616.286,00 |
| Sin IEU ASIGNADA | SUCRE(ARAYA) | 1.800 | 1.600 M2 | 4.950.000,00 |
| Sin IEU ASIGNADA | SUCRE (CUMANACOA) | 1.800 | 1.600 M2 | 4.950.000,00 |
| UPT ARGELIA LAYA | MIRANDA | 1.800 | 1500 M2 | 5.333.334,00 |
| UPT JOSE FELIX RIBAS | BARINAS | 1.800 | 1.600 M2 | 4.119.118,26 |
| | **TOTAL** | **8.800** | **TOTAL** | **26.618.738,26** |

- Continuación de la construcción de cuatro (4) Universidades Alma Mater en los estados: Apure, Lara, Amazonas y Vargas por un monto de: **Bs. 1.734.146.747,00.**

| UNIVERSIDADES ALMA MATER | | | | |
|---|---|---|---|---|
| **INSTITUCIÓN** | **ESTADO** | **POBLACIÓN BENEFICIADA (ESTUDIANTES)** | **AREA DE CONSTRUCCIÓN** | **MONTO** |
| ALMA MATER AMAZONAS | AMAZONAS | 10.000 | 37.378,16 M2 | 280.515.220,00 |
| ALMA MATER VARGAS | VARGAS | 11.000 | 32.077,46 M2 | 366.280.000,00 |
| ALMA MATER LARA | LARA | 1.500 | 203.298,14 M2 | 661.666.277,00 |
| ALMA MATER APURE | APURE | 7.500 | 61.598,58 M2 | 425.685.250,00 |
| | **TOTAL** | **30.000** | **TOTAL** | **1.734.146.747** |

- Realización de un registro de los *Espacios de Planta Física* de las Instituciones de Educación Universitaria (IEU), específicamente en los institutos Universitarios de Tecnología (IUT) y en los Colegios Universitarios (CU) (sólo se abarcó estos entes para ser utilizados como prueba piloto), desarrollado en dos (02) etapas:
- Organización de la II Etapa del Registro de los Espacios Plantas Físicas de las IEU: en función de lo obtenido en el primer registro y de las conclusiones debatidas en el equipo de Planta Física, determinándose la necesidad de desarrollar un instructivo para la sistematización de la información.
- Aproximación de Plan de Apoyo en la elaboración de proyectos a las Instituciones de Educación Universitaria lo cual permitirá, orientar a aquellas instituciones, que no cuentan con el recurso financiero para el pago de Proyectos y gestionar ante el MPPEU, la obra requerida de infraestructura para mejorar el espacio universitario.
- Diagnóstico de las solicitudes de obras y dotación presentados por las IEU, de 138 proyectos de obras de infraestructura evaluados solo 39 resultaron factibles, de los cuales 22 se encuentran actualmente en proceso de contratación, y en dotación de 148 solo 30 resultaron factibles
- Elaboración de un Plan de Inversión destinado a la culminación de sesenta y cinco (65) obras paralizadas de las Instituciones de Educación Universitaria en el año 2012 por la cantidad de Doscientos Treinta y Seis Millones Novecientos Veintiocho Mil Veinte con Seis Céntimos (Bs. 236.928.020,06), los cuales se encuentran distribuidos de la siguiente manera:

| **PLAN DE INVERSIÓN PARA CULMINACIÓN DE OBRAS** | | |
|---|---|---|
| **Nº** | **CANTIDAD** | **CONCEPTO** |
| 01 | 02 | ADMINISTRATIVOS |
| 02 | 16 | AULAS |
| 03 | 38 | AULAS MULTIPROPOSITO |

| | | |
|---|---|---|
| 04 | 03 | COMEDORES |
| 05 | 02 | MIXTOS (AULA Y ADMINISTRATIVO) |
| 06 | 01 | MIXTO (AULA Y COMEDOR) |
| 07 | 01 | MIXTO (AULA Y LABORATORIO) |
| 08 | 02 | OBRAS DE SERVICIOS BASICOS |
| TOTAL **65** | | |

- Realización de una Inspección de riesgo geológico-geotécnico en taludes ubicados en las parcelas del Instituto Universitario de Tecnología "Dr. Federico Rivero Palacio", Región Capital y la Universidad Nacional Experimental Politécnica Antonio José de Sucre (UNEXPO) La Yaguara, con la finalidad de generar un diagnóstico de estudio de riesgo geológico-geotécnico y verificar la capacidad portante del suelo para la elaboración del proyecto fundación de dos muros de estabilización tendientes a establecer las condiciones necesarias para lograr el diseño estructural y obras conexas más adecuados para implantar posibles obras de contención y estabilización.
- Realización de una inspección de riesgo geológico-geotécnico en la parcela de la sede de la Universidad Nacional Experimental Simón Rodríguez (UNESR) Santa Teresa del Tuy, con la finalidad de generar un diagnóstico de estudio de riesgo geológico-geotécnico y verificar la capacidad portante del suelo para la elaboración del proyecto de fundación de las instalaciones para establecer las condiciones necesarias para lograr el diseño estructural y construcción obras conexas más adecuadas, implantar posibles obras y la investigación de las deformaciones de las obras existentes.
- Dotación de los Módulos Medicina Integral Comunitaria con Materiales e Insumos recibidos a través del Convenio Cuba- Venezuela, realzándose la tramitación, seguimiento y control correspondiente a los cuarenta y tres (43) Módulos de Medicina Integral se encuentran listos físicamente para ser inaugurados. Dicha entrega de suministros de materiales e insumos fue realizada por la empresa COPEXTEL, S.A. en puerto/aeropuerto y correspondiente a la dotación de noventa (90) Módulos de Medicina Integral Comunitaria y a la Escuela Latinoamericana de Medicina en Guri, con un valor de Siete Millones Seiscientos Ochenta y Siete Mil Setecientos Cuarenta y Dos con Cincuenta y Nueve Centavos de Dólar (7.687.742,59$) y cuyos materiales e insumos recibidos a la fecha son los siguientes:

  - Equipo de Audio, Luces, y Video Proyección
  - Equipos de Computación
  - Mobiliarios
  - Equipos Gastronómicos
  - Instrumentos Médicos y Maquetas

- Equipos de Aire Acondicionado

- Desarrollo de proyectos especiales: Atención a los refugios asignados al MPPEU a través de la Comisión Presidencial de Refugios Dignos.
- Visitas a los dieciocho (18) refugios asignados al MPPEU. Lo que permitió elaborar un diagnostico y presentar alternativas de solución a la problemática encontrada con sus respectivos costos estimados, que se mencionan a continuación:
- Cuartel San Carlos, Poliedro de Caracas, Casa comunal San Ignacio del Cocuy, Torre Ministerial – BTV. Torre OPSU, Escuela los Kirikiritos, Hotel Milenio, Hotel Baralt, Hotel Gabián, Hotel Odeón, El Club, instituto de Cultura Municipio Acevedo, CDI Rodeo, Casa Comunal Oruza, Comisaría Ezequiel Zamora, Hotel l´country, Hotel Luna, Hotel Venus
- Diagnóstico, que fue remitido ante la Comisión Presidencial de los Refugios Dignos, de los cuales fueron aprobados los recursos por un monto total de Bs. 4.936.670,00.para los siguientes siete (7) refugios:
    - Cuartel San Carlos
    - Poliedro de Caracas
    - Escuela Los Kirikiritos
    - El Club
    - CDI Rodeo
    - Casa Comunal Oruza
    - Comisaría Ezequiel Zamora
- Desarrollo desde Dirección de Planta Física y Dotaciones, del proceso de contratación 7 refugios por la característica emergencia de estas obras, el procedimiento se llevó a cabo por la modalidad de Contratación Directa, en cumpliendo con lo establecido en la Ley de Contrataciones Públicas Gaceta Oficial Nº 39.503 del 6 de septiembre de 2010, y el Reglamento de la misma Ley.

- Se realizó la inspección y el seguimiento de obras

| Nº | REFUGIO | MONTO CONTRATADO | PERIODO DE EJECUCIÓN | AVANCE FÍSICO | CULMINACIÓN DE OBRA | MONTO CONTRATADO | PERIODO DE EJECUCIÓN |
|---|---|---|---|---|---|---|---|
| 1 | POLIEDRO DE CARACAS | 170.728,63 | 3 SEMANAS | 100% | 11/08/2011 | 170.728,63 | 3 SEMANAS |
| 2 | CUARTEL SAN CARLOS | 466.908,46 | 4 SEMANAS | 100% | 09/09/2011 | 466.908,46 | 4 SEMANAS |
| 3 | CASA COMUNAL ORUZA | 401.404,06 | 4 SEMANAS | 100% | 05/09/2011 | 401.404,06 | 4 SEMANAS |
| 4 | ESCUELA LOS | 992.500,00 | 6 SEMANAS | 100% | 29/092011 | 992.500,00 | 6 SEMANAS |

| | | | | | | | |
|---|---|---|---|---|---|---|---|
| | KIRIKIRITOS | | | | | | |
| 5 | COMISARIA EZEQUIEL ZAMORA | 196.246,76 | 3 SEMANAS | 100% | 02/09/2011 | 196.246,76 | 3 SEMANAS |
| 6 | CDI RODEO | 64.800,00 | 3 SEMANAS | 100% | 29/08/2011 | 64.800,00 | 3 SEMANAS |
| **7** | BOLIVAR EL CLUB | **1.407.194,24** | 2 MESES 1 SEMANA | 15% | EN EJECUCIÓN | **1.407.194,24** | 2 MESES 1 SEMANA |

- Recuperación de la Plaza los Símbolos, ésta plaza de esparcimiento y recreación, formó parte del plan de recuperación de los espacios históricos y culturales para las festividades del Bicentenario, cuyo trabajo fue asignado al Ministerio del Poder Popular para la Educación Universitaria para la contratación, y el seguimiento e inspección bajo la Dirección de Planta Física y Dotaciones de este Ministerio.

## *VICEMINISTERIO DE DESARROLLO ACADEMICO*

### DESPACHO DEL VICE MINISTRO DE DESARROLLO ACADEMICO

El Viceministerio de Desarrollo Académico tiene por objeto planificar y coordinar las acciones dirigidas al fortalecimiento de las funciones de formación, creación intelectual e interacción social de la educación universitaria, garantizando su calidad y pertinencia. Está conformado por: la Dirección General de Currículo y Programas Nacionales de Formación; la Dirección General de Formación Docente, Postgrado, Investigación e Innovación Tecnológica; la Dirección General de Recursos para la Formación y el Intercambio Académico; la Dirección General de Supervisión y Seguimiento de Instituciones de Educación Universitaria, el Comité de Evaluación y Acreditación de Programas e Instituciones de Educación Universitaria, durante el año fiscal 2011 desarrollaron los siguientes proyectos:

**PROYECTO:** La Revolución Académica en el marco de un nuevo enfoque curricular basado en la participación popular para construir la nueva hegemonía cultural.
**OBJETIVO ESTRATÉGICO:** Avanzar en la conformación de la nueva estructura social.
**POLÍTICA:** Garantizar los accesos al conocimiento para universalizar la educación superior con pertinencia.
**OBJETIVO ESTRATÉGICO INSTITUCIONAL:** Impulsar un nuevo modelo educativo, con centro en la formación ética dirigido a la trasformación social, la comprensión de nuestras realidades y entornos, la producción socialista y que dé lugar a la diversidad de necesidades y expectativas de formación
**OBJETIVO DEL PROYECTO:** Crear un nuevo modelo socialista de desarrollo académico de las Instituciones de Educación Universitaria en el marco de la Misión Sucre y la Misión Alma Mater
**MONTO DE LA INVERSIÓN**: Bs. 28.946.595,00
**FECHA DE INICIO:** 03-01-2011
**CULMINACIÓN:** 31-12-2011

**LOGROS:**

**En el Despacho del Viceministro de Desarrollo Académico.**
- Coordinación del proceso de convocatoria de concursos de ingreso y ascenso, en las Instituciones de Educación Universitaria, beneficiando a los docentes de las IES Oficiales, a nivel nacional.

- Articulación con el Ministerio del Poder Popular para la Educación, en relación al desarrollo integral del Programa Nacional de Formación de Educadores.
- Realización de mesas de trabajo con las Instituciones de Educación Universitaria Oficiales de todo el país, donde se han realizado consultas con la comunidad universitaria, acerca del proceso de transformación del subsistema de educación universitaria.
- Avance en la conformación del Primer Centro de Estudios.
- Se consolidó la propuesta de desarrollo del componente socioproductivo y de innovación tecnológica en el marco de la fase preparatoria de la Misión Saber – Trabajo.
- Propuesta para la creación del PNF Procesamiento y Distribución de Alimentos, contemplando los aportes del Convenio de alianza con la República de Francia, otros entes gubernamentales y empresariales
- Apoyo a la atención integral de las refugiadas y refugiados y a las actividades programadas para el plan Caracas Bicentenaria.

**En el Comité de Evaluación y Acreditación de Programas e Instituciones de Educación Superior**

- Ejecución del Convenio de Reconocimiento de Títulos para la Alianza Bolivariana para los Pueblos de Nuestra América (ALBA). Primer Grupo de Beneficiarios 32 ciudadanos y ciudadanas venezolanas y venezolanos, quienes cursaron la Carrera de Bibliotecología y Ciencias de la Información.
- Ejecución del Convenio de Reconocimiento de Títulos para la Alianza Bolivariana para los Pueblos de Nuestra América (ALBA). Primer Grupo de Beneficiarios de treinta y tres (33) ciudadanos y ciudadanas venezolanas y venezolanos, quienes cursaron diversas Carreras.
- Inicio de proceso de recepción de documentos para el Reconocimiento de Títulos en el marco del Convenio entre el Gobierno de la República Bolivariana de Venezuela y el Gobierno de la Federación de Rusia, sobre Reconocimiento Reciproco y la Equivalencia de Documentos y Títulos, Diplomas y Certificados de Educación.
- Sistematización del Instrumento de Evaluación de las Dimensiones a considerar para la Acreditación Universitaria.
- Realización de un conversatorio entre los miembros de CEAPIES y la Dra. Nora Espí, Presidenta de la Junta de Acreditación Nacional de Cuba, con la finalidad de dar a conocer las particularidades de los procesos de evaluación y acreditación de América Latina, y así proporcionarnos herramientas para el desarrollo de los procesos de Evaluación y Acreditación Nacional.
- Ejecución del Taller de Socialización de los Procesos de Evaluación y Acreditación; lo cual contó con la participación de Rectores y Vicerrectores de las Universidades Árbol, Territoriales, Experimentales, Institutos Universitarios Tecnológicos y Colegios Universitarios, cuyo objetivo fue proporcionarles información sobre conceptos, procedimientos, herramientas y tareas involucradas en los procesos de evaluación y acreditación de las Instituciones de Educación Universitaria, tendientes a la transformación

socialista de nuestras instituciones, impulsadas por el Estado Venezolano; a fin de avanzar en la creación del Sistema de Evaluación y Acreditación Nacional.

- Desarrollo del 1er Taller de Sensibilización sobre Evaluación y Acreditación de Programas e Instituciones de Educación Universitaria, dirigido a profesores y profesoras de las Universidades Árbol, Territoriales, Experimentales, Institutos Universitarios Tecnológicos y Colegios Universitarios, cuyo objetivo fue avanzar en la construcción del Instrumento de Autoevaluación que deberá ser aplicado en el proceso de evaluación y acreditación nacional.
- Instalación de la 1era propuesta de la Página WEB del grupo de Evaluación y Acreditación del Proyecto Gran Nacional ALBA-Educación, lo cual permitirá ampliar nuestra influencia y lograr mayor integración de nuestras universidades con los valores latinoamericanos y caribeños, vinculados con los procesos de transformación en curso dentro de esta región. Así como el intercambio de información sobre el tema de evaluación y acreditación en el ALBA
- Visita de Evaluación Externa en el marco de ARCU-SUR en la Carrera de Arquitectura de la Universidad Simón Bolívar (USB) y la Universidad Nacional Experimental del Táchira (UNET).
- Visita de Evaluación Externa en el marco de ARCU-SUR en la Carrera de Veterinaria de la Universidad Centroccidental Lisandro Alvarado (UCLA), Universidad Nacional Experimental Francisco (UNEFM) y la Universidad del Zulia (LUZ).
- Reactivación de la Comisión de Registro y Seguimiento para el Reconocimiento de Títulos o Diplomas de Educación Superior entre los Países del ALBA-TCP y la Comisión Interna del Ministerio del Poder Popular para la Educación Universitaria.
- Ejecución del Convenio de Reconocimiento de Títulos para la Alianza Bolivariana para los Pueblos de Nuestra América (ALBA). Primer Grupo de Beneficiarios 3 ciudadanos y ciudadanas venezolanas y venezolanos, quienes cursaron diversas Carreras.
- Participación en el programa de Pasantías; con la finalidad de que los miembros de CEAPIES evidenciarán in situ la práctica de la Evaluación y Acreditación en la ciudad de la Habana, Cuba; y consolidar el Grupo de Trabajo de Evaluación y Acreditación del ALBA.
- Instalación de la 2da. propuesta de la Página WEB del grupo de Evaluación y Acreditación del Proyecto Gran Nacional ALBA-Educación, lo cual permitirá ampliar nuestra influencia y lograr mayor integración de nuestras universidades con los valores latinoamericanos y caribeños, vinculados con los procesos de transformación en curso dentro de esta región.
- Participación en la 3era. Reunión del Grupo de Trabajo Evaluación y Acreditación Universitaria. Proyecto Gran Nacional ALBA Educación, que se llevó a cabo en la ciudad de Managua, Nicaragua. Compromiso asumido en la 2da. Reunión de los Grupos de Trabajo de Acreditación y Evaluación; el

cual se verificó el cumplimiento de las veinte (20) Propuestas de Acción Acordados en el 2do encuentro del Grupo de Trabajo y el documento contentivo de la base conceptual relativa a principios, políticas y procedimientos que servirá de marco de referencia para la evaluación y acreditación de la educación superior en los países ALBA.

- Presentación de un Documento Filosófico-Político sobre Evaluación y Acreditación para el Proyecto Gran Nacional ALBA-Educación.
- Presentación ante el Sistema ARCU-SUR del resultado del 1er Ciclo de Acreditación de la Red de Agencias Nacionales de Acreditación -RANA.-
- Elaboración del Glosario de Términos del CEAPIES sobre Evaluación y Acreditación Nacional, en el marco del convenio Gran Nacional ALBA-Educación.
- Elaboración del Mapa de Titulaciones y Perfiles de Carreras y Programas de Instituciones de Educación Universitaria, en el marco del convenio Gran Nacional ALBA-Educación.
- Ejecución del 2do. Taller de Sensibilización sobre Evaluación y Acreditación de Programas e Instituciones de Educación Universitaria, dirigido a profesores y profesoras de las Universidades Árbol, Territoriales, Experimentales, Institutos Universitarios Tecnológicos y Colegios Universitarios, cuyo objetivo fue la construcción de los Instrumentos de Autoevaluación de las Instituciones de Educación Universitaria, y generar la justificación de cada uno de los contextos a ser evaluados con dichos instrumentos; la cual deberá ser aplicado en el proceso de evaluación y acreditación nacional.

**En la Dirección General de Supervisión y Seguimiento de Instituciones de Educación Superior.**

- Supervisión, Seguimiento y visitas de acompañamiento a veinte (20) instituciones de Educación Superior del sector privado.
- Supervisión, Seguimiento y visitas de acompañamiento a quince (15) instituciones de Educación Superior del sector oficial.
- Atención a 3600 estudiantes en el plan de Prosecución de estudios de la extinta Universidad Santa Inés.
- Atención al personal Administrativo Docente y Obreros provenientes de la Fundación Instituto de Estudios Corporativos (FIEC) de la Universidad Nacional Experimental Simón Rodríguez, donde se atendieron 500 personas quienes solicitaban el pago de sus beneficios laborales.
- Atención a los estudiantes provenientes de los Convenios de la Fundación Instituto de Estudios Corporativos (FIEC) de la Universidad Nacional Experimental Simón Rodríguez, los cuales presentan diversas denuncias académicas- administrativas en algunas de las carreras que se ofertaban en dichos colectivos.
- Atención de 17 estudiantes provenientes de organizaciones u organizaciones no autorizadas.
- Organización del archivo y expedientes de las *Jornadas de Actualización* de 102 Instituciones Universitarias de Gestión Privada.

- Visita con el INDEPABIS a la universidad José María Vargas donde se insta a devolver el dinero a los estudiantes cobrado de más por concepto de matrícula estudiantil

**DIRECCIÓN GENERAL DE RECURSOS PARA LA FORMACIÓN Y EL INTERCAMBIO ACADÉMICO**

**PROYECTO:** Fortalecer estratégicamente a las Instituciones de Educación Universitaria con recursos para la formación y el intercambio académico en el marco de la transformación universitaria para la nueva ética socialista.
**OBJETIVO ESTRATÉGICO:** Avanzar en la conformación de la nueva estructura social.
**POLÍTICA:** Garantizar los accesos al conocimiento para universalizar la educación superior con pertinencia.
**OBJETIVO ESTRATÉGICO INSTITUCIONAL:** Impulsar un nuevo modelo educativo con centro en la formación ética, dirigido a la transformación social, la comprensión de nuestras realidades y entornos, la producción socialista y que dé lugar a la diversidad de necesidades y expectativas de formación. Fortalecer nuestras capacidades para la generación y socialización de conocimientos
**OBJETIVO DEL PROYECTO:** Coordinar las acciones necesarias en materia de recursos para la formación e intercambio académico en las instituciones de educación universitaria, con la participación de los actores involucrados tales como comunidad universitaria, consejos comunales y comunidad en general, en cooperación con otras instituciones Nacionales e Internacionales.
**MONTO DE LA INVERSIÓN**: Bs. 5.436.451,00
**FECHA DE INICIO:** 03-01-2011
**CULMINACIÓN**: 31-12-2011

**LOGROS:**

- Elaboración de la versión preliminar (para revisión y aprobación) del manual de normas y procedimientos para la dotación de material bibliográfico a las Instituciones de Educación Universitaria.
- Elaboración en conjunto con la Oficina de Tecnologías en Información y Comunicación, de la herramienta del censo para Bibliotecas Físicas de las Instituciones de Educación Universitarias.
- Realización la II Feria de Promoción al Libro Universitario, que tuvo lugar en la Sede de la UBV, Distrito Capital, donde participaron 26 editoriales, entre privadas, del estado y los fondos editoriales de las instituciones.
- Coordinación entre OPSU-CENIDEU, para la selección, adquisición y dotación de materiales educativos para la dotación de las bibliotecas físicas, centros de documentación y espacios comunales.

- Trescientos treinta y cinco (335) títulos académicos para la dotación de diez (10) Bibliotecas de Instituciones de Educación Universitaria con un total de tres mil quinientos (3.500) ejemplares.
- Quince (15) colecciones de libros de Distribuidora Venezuela a seis (6) Instituciones de Educación Universitaria.
- Mil quinientos noventa (1.590) libros para ser distribuidos entre las Aldeas Universitarias y las Instituciones de Educación Universitaria, para fortalecimiento estratégico de las IEU, en el marco de la transformación universitaria.
- Cuarenta y un mil novecientos veinticuatro (41.924) ejemplares bibliográficos de contenido sociopolítico los cuales beneficiaron a 54 instituciones:
    - -13 Universidades Experimentales.
    - -6 Universidades Politécnicas Territoriales.
    - -21 Institutos Tecnológicos Universitarios.
    - -5 Universidades.
    - -6 Universidades Experimentales.
    - -3 Institutos Tecnológicos Universitarios.
- Dieciséis mil quinientos sesenta y ocho (16.568) ejemplares de libros técnicos, para dotar las bibliotecas de 13 Instituciones de Educación Universitaria.
- Optimización del funcionamiento total del proyecto biblioteca digital Arístides Rojas (www.bibliodar.mppeu.gob.ve)
- Diseño y aplicación de un instrumento de evaluación exhaustivo a los distintos escenarios de bases de datos privativas planteados, lo que concluyó en la selección del escenario más conveniente para las Instituciones de Educación Universitaria y los Programas Nacionales de Formación vigentes (generó Informe).
- Evaluación de conformidad de tres (3) aplicaciones informáticas pertenecientes al Sistema de Apoyo a la Municipalización (generó informe)
- Organización y coordinación de la validación externa de diecisiete (17) Entornos Virtuales de Apoyo (EVAp) y sesenta y dos (62) Objetos de Aprendizaje (OA) del Sistema de Apoyo a la Municipalización (generó informe)
- Evaluación de la calidad en la producción de Entornos Virtuales de Apoyo (EVAp) y Objetos de Aprendizaje (OA), desarrollados en la Universidad Politécnica del estado Aragua “Federico Brito Figueroa” (UPT Aragua) y el Instituto Universitario de Tecnología del Oeste Mariscal Sucre (IUTOMS).
- Seguimiento al proceso de evaluación de Objetos de Aprendizaje (OA) y Entornos Virtuales de Apoyo (EVAp) por parte de expertos en tecnología educativa, en el marco del Convenio Integral de Cooperación Cuba – Venezuela.
- Elaboración y revisaron dieciocho (18) informes con observaciones a Objetos de Aprendizaje (OA) y seis (6) informes de Entornos Virtuales de

Apoyo (EVAp), un (1) informe sobre los talleres de formación. Todo en el marco del Convenio Integral de Cooperación Cuba – Venezuela.
- Elaboración del documento constitutivo del Laboratorio de Materiales Educativos (LME).

- Elaboración de los Lineamientos Generales para el Desarrollo de Recursos Educativos Abiertos (REA).
- Elaboración de los informes de oportunidades de mejoras de: Repositorio de Objetos de Aprendizaje ICOA-URÚ y Herramienta Generadora de Cursos de Idiomas (HGCI) del Sistema de Apoyo a la Municipalización.
- Diseño y Diagramaron de cuatro (4) libros y portadas sobre el Programa del Plan de Formación 2011-2012, para la DGPIIT.
- Organizaron dos (02) Círculos de Estudio/Lectura sobre la transformación universitaria.
- Participación en los talleres de la Misión Saber – Trabajo impulsados por el MPPEU.
- Seguimiento y control de las siguientes publicaciones :

- Construyendo Cambios –Dra. Yadira Córdoba (re-edición)
- Insurrección Armada - Pedro Pablo Linares
- Alzheimer no estás solo – Fundación Alzheimer de Venezuela
- Armonía I – UNEARTE
- Armonía II – UNEARTE
- Vidas Maestras – UNEARTE
- Medio Siglo de Historia Educativa - Prof. Guillermo Luque

## OBSTÁCULOS

- Lapsos de tiempo muy extensos para la tramitación de puntos de cuenta, generando problemas en la logística de varias actividades que necesitan contrataciones externas, convocatorias, etc. En algunos casos se debió cancelar o posponer algunas actividades (reuniones, conversatorios).
- Demora en la asignación de equipos y del espacio físico para el personal de laboratorio y biblioteca digital, el equipo de laboratorio y biblioteca digital se encuentran actualmente trabajando en espacios que no son los más adecuados para el desempeño de sus actividades.
- Inexistencia de un espacio físico que pueda hacer las veces de depósito para los materiales bibliográficos que manejamos desde esta dirección para la dotación de universidades, eventos institucionales, etc.

## DIRECCIÓN GENERAL DE CURRÍCULO Y PROGRAMAS NACIONALES DE FORMACIÓN

**PROYECTO:** Programas Nacionales de Formación
**OBJETIVO ESTRATÉGICO:** Avanzar en la conformación de la nueva

estructura social.
**POLÍTICA:** Garantizar los accesos al conocimiento para universalizar la educación superior con pertinencia.
**OBJETIVO ESPECÍFICO DEL PROYECTO**: Desarrollar Programas Nacionales de Formación con eje en la formación ética, la transformación social, la comprensión de nuestras realidades y entornos, la producción socialista y con propuestas formativas y de titulación adaptadas a la diversidad de necesidades y expectativas de formación
**OBJETIVO DEL PROYECTO:** Desarrollar Programas Nacionales de Formación con eje en la formación ética, la transformación social, la comprensión de nuestras realidades y entornos, la producción socialista y con propuestas formativas y de titulación adaptadas a la diversidad de necesidades y expectativas de formación.
**MONTO DE LA INVERSIÓN**: Bs. 1.667.360,00
**FECHA DE INICIO:** 03-01-2011
**CULMINACIÓN:** 31-12-2011

**LOGROS:**

- Creación y gestión de dieciocho (18) Programas Nacionales de Formación en el año 2011 en las áreas de Salud, Educación, Ingeniería, Artes, Turismo y Ciencias Económicas y Sociales; son los siguientes:

| | |
|---|---|
| **Salud** | |
| Fisioterapia | Se concluyó el diseño y se gestionó |
| Terapia Ocupacional | Se concluyó el diseño y se gestionó |
| Radioimagenología | creado |
| Enfermería Integral Comunitaria | creado |
| Ortesis y Prótesis | creado |
| Optometría | creado |
| Fonoaudiología. | creado |
| Nutrición y Dietética | creado |
| Histocitotecnología | creado |
| Prevención y Salud en el Trabajo | Se concluyó el diseño y se gestionó |
| **Educación** | |
| Educación Especial | creado y gestionado |
| **Ciencias, Económicas y Sociales** | |
| Contaduría Pública | Se concluyó el diseño y se gestionó |
| Ciencias de la Información | Se concluyó el diseño y se gestionó |
| **Ingeniería** | |
| Transporte Ferroviario | gestionado |
| Sistema e Informática | creado y gestionado |
| Mantenimiento con las siguientes menciones: Ferroviario, Eléctrico, Mecánico, Electromecánico, Naval, Industrial y Maquinaria Agrícola y Pesado | creado y gestionado |

| | |
|---|---|
| Turismo | Se concluyó el diseño y se gestionó |
| **Artes Audiovisuales** | creado y gestionado |
| | |

- Elaboración del cincuenta por ciento (50%) del Manual de Normas y Procedimientos de la Dirección General de Currículo y Programas Nacionales de Formación.
- Elaboración de los Lineamientos Académicos para la Creación y Autorización de la gestión de los PNF en el marco de la Misión Sucre y Misión Alma Mater.
- Elaboración de los lineamientos de Evaluación de Desempeño Estudiantil de los PNF en el marco de la Misión Sucre y la Misión Alma Mater.
- Reglamento del Funcionamiento de los Comités Interinstitucionales de los Programas Nacionales de Formación.
- Lineamientos de Acreditación de Aprendizaje por Experiencias u Equivalencia de los Programas Nacionales de Formación
- Lineamientos Curriculares de los Programas Nacionales de Formación.
- Ajuste, reproducción y distribución de los Programas Nacionales de Formación que se están gestionando en las instituciones universitarias.
- Inicio del Rediseño de los Programas Nacionales de Formación que están en gestión por las Instituciones Universitarias
- Organización del proceso del acto de grado de 8.054 estudiantes de Medicina Integral Comunitaria (primera cohorte).
- Entrega de material didáctico a 26.015 estudiantes en todo el territorio nacional.
- Incremento del Premédico en este año en un 20%.

## OBSTACULOS

- Falta de formación del personal profesional en el área de currículo que labora en la dirección
- Falta de personal especializado en el área de currículo para la cantidad de demanda existente
- Falta de compromiso de algunas IEU, que no apoyaron la aplicación de los planes de reconocimiento y prosecución, ni las reuniones de los comités Interinstitucionales,

## DIRECCIÓN GENERAL DE FORMACIÓN DOCENTE Y POSTGRADO, INVESTIGACIÓN E INNOVACIÓN TECNOLÓGICA

**PROYECTO:** Fortalecimiento académico permanente del talento humano y de las estructuras para la creación intelectual y vinculación social.
**OBJETIVO ESTRATÉGICO:** Avanzar en la conformación de la nueva estructura social.
**POLÍTICA:** Garantizar los accesos al conocimiento para universalizar la

educación superior con pertinencia.
**OBJETIVO ESTRATÉGICO INSTITUCIONAL:** Impulsar un nuevo modelo educativo, con centro en la formación ética, dirigida a la transformacional social, la compresión de nuestras realidades y entornos la producción socialista y que dé lugar a la diversidad de necesidades y expectativas de formación.
**OBJETIVO DEL PROYECTO:** Fortalecer académicamente las capacidades institucionales para la creación intelectual y la vinculación social.
**MONTO DE LA INVERSIÓN:** Bs. 13.063.444,00
**FECHA DE INICIO:** 03-01-2011
**CULMINACIÓN:** 31-12-2011

**LOGROS:**

- Fortalecimiento académico de algunas capacidades en las Instituciones de Educación Universitaria oficiales, especialmente en los Institutos y Colegios Universitarios, así como en las Universidades Politécnicas Territoriales.
- Inicio del proceso de regularización académica del cuerpo profesoral de los IUT, CU y UPT, mediante la coordinación del Procedimiento Especial de Concurso Público para el Ingreso y Regularización de los docentes de dichas IEU, que llegó a la cantidad de 3.801 concursantes. Esto incluyó la elaboración de las bases del concurso, formularios, instrumentos de evaluación, sistematización de información para la conformación de las comisiones organizadoras del concurso, comité de formación y seguimiento del docente y las comisiones evaluadoras, así como la participación activa en la Instancia Operativa del Comité Nacional de Concurso.
- Diseño de los ejes y módulos de formación del Plan Nacional de Formación Permanente (PNFP), a ser impartido durante el primer semestre de 2012, que se concentraron en cuatro (04) folletos.
- Adquisición de 570 ejemplares de 19 títulos para la conformación, en cada institución, de la biblioteca básica de los Comités de Formación y Seguimiento del Docente. De igual modo, mediante relaciones interinstitucionales, se obtuvieron en calidad de donación más de 15.000 ejemplares de cinco (05) títulos, los cuales también forman parte de la biblioteca básica. Esto tiene como resultado que los docentes cuenten con herramientas y enfoques de abordaje pertinentes y consustanciados con objetivos estratégicos de desarrollo nacional para el desempeño de sus labores académicas.
- Elaboración de la conceptualización de los Programas Nacionales de Formación Avanzada y Postgrado, junto con la definición en conjunto con las IEU de cuatro (04) áreas-problema que en el primer semestre de 2012 derivarán en programas interinstitucionales: a) Energía, b) Informática Aplicada, c) Soberanía y Seguridad Alimentaria, y d) Administración y Gestión Social.

- Revisión de las propuestas de programas enviadas por quince (15) instituciones, a las cuales se les hicieron observaciones pertinentes y remitidas a las IEU para su revisión y modificación. La concreción de estos programas servirá para apuntalar la formación académica del cuerpo docente de las IEU.
- Sistematización de la información presentada por las IEU en el Registro de Investigaciones Socialistas y se elaboró la conceptualización de la Revista de investigación “Transformaciones”.

**OBSTACULOS:**

- Dificultad en algunos procesos internos de gestión que ocasionaron retraso en la ejecución.

## *VICEMINISTERIO DE POLITICAS ESTUDIANTILES*

### DESPACHO DEL VICE MINISTRO DE POLITICAS ESTUDIANTILES

El Viceministerio de Políticas Estudiantiles está conformado por la Dirección General de Ingreso a la Educación Universitaria y Desempeño Estudiantil, la Dirección General de Participación Estudiantil, la Dirección General de Calidad de Vida Estudiantil, la Oficina de Cooperación y Solidaridad Estudiantil, con el propósito de garantizar la permanencia y la prosecución del estudiante en el sistema educativo, para una culminación con éxito de la carrera, se desarrollaron los siguientes proyectos:

**PROYECTO:** Poder Popular y Calidad de Vida estudiantil e Integración Universitaria
**OBJETIVO ESTRATÉGICO:** Avanzar en la conformación de la nueva estructura social.
**POLÍTICA:** Garantizar los accesos al conocimiento para universalizar la educación superior con pertinencia.
**OBJETIVO ESTRATÉGICO INSTITUCIONAL:** Democracia Participativa y Protagónica
**OBJETIVO DEL PROYECTO:** Desarrollar políticas y acciones que garanticen el uso de los servicios estudiantiles, así como también determinar políticas dentro de las IEU que articulen y ejecuten lineamientos que coadyuven al fortalecimiento de la Revolución Bolivariana a través de la Organización y Participación e Integración Estudiantil.
**MONTO DE LA INVERSIÓN:** Bs. 25.553.335,00
**FECHA DE INICIO: 03-01-2011**
**CULMINACIÓN:** 31-12-2011

### LOGROS:

- Realización de eventos en los estados Lara, Aragua, Anzoátegui, Monagas, Zulia y Distrito Capital, con la finalidad de hacer levantamiento de diagnósticos de la situación actual de las Instituciones de Educación Universitaria (IEU): Universidad Bolivariana de Venezuela (UBV), Colegio Universitario de Caracas (CUC), Universidad Simón Bolívar (USB) y la Universidad Nacional Experimental Politécnica de la Fuerza Armada Nacional (UNEFA).
- Realización de 2 acompañamientos de las Brigadas Universitarias en los estados Barinas y Bolívar, con la participación de 230 estudiantes.
- Organización del II Encuentro técnico eliminatorio de las III Olimpiadas Venezolanas de Informática (OVI), con la participación de estudiantes y

profesores, donde se premiaron a los concursantes de Edumática y se clasificaron los estudiantes que concursaron en redes, así como el encuentro realizado en el CUC, en el estado Miranda, donde se evaluaron 22 Software educativos de los nueve (09) Institutos, apoyo para 70 personas participantes en evento deportivo de integración para jóvenes bajo responsabilidad penal del Instituto Autónomo Consejo Nacional de Derechos de Niños, Niñas y Adolescentes (IDENA). Los Institutos Universitarios de Tecnología y Colegios Universitarios (IUT-CU) que clasificaron en la final y aprobaron los mejores 05 software serán donados a las bibliotecas virtuales de éstos institutos.

- Organización de 10 encuentros de organización de voluntariado universitario en pro de la soberanía nacional y la transformación universitaria, realizados en Barinas, Mérida, Lara, Táchira y Distrito Capital, con la participación de 1510 estudiantes.
- Organización del I Encuentro Nacional de Estudiantes Bolivarianos de Universidades Experimentales y Autónomas, con la participación de 250 bachilleres aproximadamente, el mismo se realizó en la Universidad Experimental Rómulo Gallegos (UNERG) en San Juan de los Morros del estado Guárico.
- Participación en evento realizado en el Paseo Los Próceres “Toma Cultural y Deportiva Bicentenaria”, donde se divulgó los avances y logros en materia de políticas estudiantiles, con la asistencia de 950 estudiantes de las diferentes casas de estudio.
- Conformación y reestructuración los consejos estudiantiles universitarios en 10 encuentros con los grupos estudiantiles de las diferentes casas de estudio realizadas en los estados Bolívar, Falcón, Vargas, Carabobo, Lara, Mérida y el Distrito Capital.
- Realización del “I Congresillo preparatorio Nacional de Edumática y Telemática 2011”; en el Universidad Nacional Experimental Francisco de Miranda (UNEFM) en Caracas, en el mismo se apoyaron a 32 participantes y el “II Congresillo Nacional de Edumática y Telemática 2011”, logrando la evaluación institucional nacional del evento para el año 2011 en pro de la profundización de los Programas Nacional de Formación (PNF) de Informática y por ende a la construcción y consolidación de la Soberanía Tecnológica, la defensa de la Resolución 3390, enmarcado en el 1er Plan Socialista de la Nación, Proyecto Simón Bolívar 2007-2013; en el mismo se apoyaron a 32 participantes de diversas casas de estudios.
- Realización de reuniones Interinstitucionales con Protección Civil y Administración de Desastres (Dirección de Educación y Riesgo) y el Director General Cívico Militar de la UBV para la conformación de las redes de brigadas universitarias de prevención y manejo de emergencia en las IEU.
- Juramentación de las siguientes brigadas: UBV-Caracas, en coordinación con la Dirección General Cívico Militar de la misma universidad, 500 estudiantes. UBV-Ciudad Bolívar, coordinada con la Dirección de Seguridad Industrial, 60 estudiantes. En la UBV-Monagas, coordinada con la Dirección de Seguridad Industrial, 35 estudiantes.

- Coordinación y participación en la actividad de auto protección y acciones a tomar en situaciones de riesgo, conjuntamente con el Proyecto de Brigadas Estudiantiles y Dirección de Educación Nacional de Protección Civil realizada en el Distrito Capital.
- Realización del diagnóstico de las Rutas Estudiantiles en Barquisimeto, estado Lara, Vargas y Anzoátegui.
- Formulación los proyectos con los estudiantes del estado Guárico de la UNERG, UNESR y Misión Sucre (MS) y en el Distrito Capital con representantes de la UCV.
- Visita a la sede del taller central del Ministerio del Poder Popular para Transporte y Comunicaciones (MPPTC) en el estado Guárico, con la participación de Funcionarios del MPPEU, MPPTC, Sistema Integral de Transporte Superficial SA (SITSSA) y estudiantes de la UNERG, con el fin de conocer las instalaciones del taller y evidenciar su capacidad de respuesta, así como discutir acerca de la construcción de un Sistema Nacional de Mantenimiento, de la cual se acordó visitar los talleres ubicados en Carúpano, estado Sucre y otras regiones del país.
- Participación en la plenaria en la sede de SITSSA, acerca de la conformación de empresas de producción social, con la participación de estudiantes de Misión Sucre del estado Miranda, funcionarios del MPPEU y SITSSA; en la cual se presentaron las conclusiones obtenidas en las mesas de trabajo para la conformación de empresas de producción social estudiantil.
- Realización de 02 talleres de inducción sobre la elaboración del proyecto de rutas de transporte con los estudiantes de las IEU de Cumaná: Instituto Universitario de Tecnología de Cumaná (IUTC), Universidad de Oriente (UDO) la Universidad Politécnica Experimental Libertador (UPEL), estudiantes de la Universidad Centro occidental Lisandro Alvarado (UCLA) del estado Lara, estudiantes de la Universidad Experimental Marítima del Caribe (UMC), UNEFA y la Universidad Nacional Experimental Francisco de Miranda (UNEFM) del Distrito Capital.
- Realización de un taller para levantar información referida al diagnóstico de transporte estudiantil, presentar proyecto de rutas y discutir acerca del sistema de mantenimiento, con la participación de los estudiantes de la UBV de Caracas y el estado Bolívar.
- Jornada sobre las rutas sociales de transporte y pasaje estudiantil, para desarrollar dicho proyecto en el municipio Vargas del estado Vargas, con la participación de la Fundación Fondo Nacional de Transporte Urbano (FONTUR), gobernación y alcaldía de Vargas, donde los representantes de pasaje estudiantil y la Gerencia de Flota de FONTUR presentaron su cronograma de trabajo en relación a la dotación de autobuses para las rutas estudiantiles; se acordó el traslado de 2 unidades prototipo para rotular y realizar pruebas y recorrido para el diseño de la ruta, así mismo se realizó el marcaje de los puntos en el Sistema de Posicionamiento Global (GPS), en compañía de funcionarios de la gerencia de flota; mientras que en torno a la

participación estudiantil se contó con representantes estudiantiles de la UNEFA, UMC, USB y MS para la formulación y difusión del proyecto de rutas sociales de transporte estudiantil de dicho estado, finalmente se realizó seguimiento al sistema en conjunto con FONTUR, SITSSA, Transporte Socialista, Transporte Bolivariano, Instituto Nacional de Transporte Terrestre (INTT) y representación estudiantil de la UNEFA.

- Jornada en el estado Anzoátegui para tratar la conformación de Empresas de Producción Social Estudiantil (EPSE), con la participación de funcionarios del MPPEU, FONTUR y SITSSA, la alcaldía de Anaco y representantes estudiantiles, en la cual se discutió acerca de la conformación de estas empresas, para arrancar el proyecto en ese municipio, así como la evaluación técnica del sistema de vías y paradas en el sector a fin de verificar la factibilidad del proyecto de rutas sociales de transporte estudiantil.
- Inducción y conformación de Comités de usuarias y usuarios de los servicios estudiantiles en los estados Táchira, Guárico, Monagas, Sucre, Miranda y el Distrito Capital en las IEU: Instituto Universitario de Tecnología Caripito (IUTC) y la UPEL en Maturín.
- Convenio Mercal, a fin de implementar el plan piloto en 06 IEU, en conjunto con el Ministerio para el Poder Popular para la Alimentación (MINPPAL) y el Instituto Nacional de Nutrición (INN), acordándose el cálculo de los gramajes por toneladas a los menús ya realizados, cantidad de estudiantes que reciben el servicio de alimentación, revisión de los precios Mercal, modificaciones realizadas al material informativo (folleto, afiches, certificados y contenidos de los talleres) y Nutri- puntos.
- Visitas de supervisión a las IEU a fin de evaluar los servicios estudiantiles. En atención a ello, se realizó visita a la UNEFA, CUC y UBV (Los Chaguaramos) para evaluar el servicio de comedor.
- Organización de acciones conjuntas en el área de salud. La Fundación para el Servicio de Asistencia Médica Hospitalaria para los Estudiantes de Educación Superior Pública (FAMES), Oficina de Planificación del Sector Universitario (OPSU), Dirección General de Ingreso a la Educación Universitaria y Desempeño Estudiantil (DGIEUDE) del MPPEU con la finalidad de hacer el levantamiento de información del área de salud en las IEU.
- Organización de taller con los estudiantes de la UBV del estado Bolívar para conocer la situación de los servicios estudiantiles y presentar el proyecto de rutas sociales.
- Participación en mesas técnicas con estudiantes de la Universidad Politécnica Territorial de Barlovento Argelia Laya (UPTBAL), del estado Miranda para conocer las deficiencias en los servicios estudiantiles: becas, salud, transporte, alimentación y aspectos académicos, con la participación de 34 estudiantes.
- Realización de jornada preventiva de Salud Oftalmológica en el Instituto Universitario de Bocono, en el estado Trujillo, donde se le brindó asistencia a 303 estudiantes de la institución.

- Reunión con los estudiantes del Instituto Universitario de Tecnología Jacinto Navarro Vallenilla (IUTJNV), para conocer la situación de los servicios estudiantiles en dicha institución, resultando en la programación de una visita a la sede del Instituto.
- Realización de 5 mesas de diálogos sobre los servicios estudiantiles para conocer las deficiencias en los servicios de alimentación, transporte, salud, becas y aspectos académicos.
- Participación en reunión con las y los profesores y estudiantes del Instituto Universitario Jesús Obrero (IUJO) en Caracas, quienes plantearon la situación que presentan con el área del servicio de alimentación, seguridad y trasporte. Finalmente, se concretó la distribución de recursos económicos para el aumento de nuevos comensales para el servicio de alimentación en los comedores a las IEU oficiales, abril diciembre 2011 por un monto de Bs. 309.639.585
- Apoyo a los estudiantes mediante 284 asesorías de diversas IEU, correspondientes a orientación y asesoramiento jurídico así como las denuncias de índole académico administrativo que finalmente, beneficiaron a 1.131 estudiantes
- Organización de un taller de sensibilización sobre inclusión de estudiantes ucevistas con discapacidad en los estados Zulia, Sucre, Guárico, Lara y el Distrito Capital.
- Organización de talleres en la región Capital y Zuliana, que congregó intérpretes de otros estados como Portuguesa, Monagas, Mérida, Lara, Barinas y Trujillo, donde participaron representantes de la FEVENSOR, ASOIVE, UBV, IUP de Caracas y Maracay, UCV, Universidad del Zulia (LUZ).
- Organización de talleres de formación sobre la calificación, clasificación y certificación de las personas con discapacidad para el Ingreso a la IEU, para brindar información sobre dicho proceso a los estudiantes con discapacidad en el marco de la resolución 3.745 del MPPEU y establecer la articulación entre el Ministerio para el Poder Popular para la Salud (MPPS) – Portal del Programa de Atención en Salud para las Personas con Discapacidad (PASDIS) y el MPPEU; en los estados Zulia, Sucre, Guárico, Lara y el Distrito Capital.
- Organización de reuniones técnicas para la conformación de las UNIDIVE, así como conocer las experiencias desarrolladas para promover la integración de las personas con discapacidad en las IEU, con la participación de la Universidad Central de Venezuela (UCV), Instituto Universitario de Tecnología Yaracuy (IUTY), Instituto Universitario de Tecnología de Puerto Cabello (IUTPC), Instituto Universitario Adventista de Venezuela (IUNAV), Universidad Politécnica Territorial Andrés Eloy Blanco (UPTAEB), Instituto Universitario de tecnología de Cumaná (IUTC), Universidad Bolivariana de Venezuela (UBV), Instituto Universitario de Tecnología Los Llanos (IUTLL), Universidad Nacional Experimental Rómulo Gallegos (UNERG), Universidad Nacional Experimental Simón Bolívar (UNESB), Universidad Nacional

Experimental de los Llanos Occidentales Ezequiel Zamora (UNELLEZ), movimientos organizados y grupos artísticos integrado por personas con y sin discapacidad en la región Capital y Guayana.
- Organización de talleres de consolidación del poder popular estudiantil para construcción del buen vivir, con estudiantes universitarios de las regiones Capital, Guayana, Centro Occidental, Central y Nororiental, por medio de las cuales se logró establecer planes de acción para la consolidación de las siguientes políticas impulsadas desde el MPPEU: Accesibilidad e integración del estudiante con discapacidad al aula de clase, rescate de los valores culturales e históricos, la corresponsabilidad para el mejoramiento de los servicios estudiantiles, el perfil del dirigente estudiantil, formación de cuadros, las diversas formas de organización estudiantil, la defensoría estudiantil, la prevención integral del consumo de drogas y la participación ciudadana en la contraloría social. En estas jornadas resultaron beneficiado 1226 estudiantes y fue un espacio de articulación entre las oficinas del MPPEU que impulsan las políticas y los estudiantes universitarios, al establecer, a través de planes de acción, el necesario seguimiento y acompañamiento para el próximo año 2012.
- Elaboración del proyecto de creación y fomento de las milicias universitarias, con la participación de 26 estudiantes en Táchira, 35 en Mérida y 18 en Carabobo.
- Realización del II Congreso Nacional de Estudiantes de Enfermería y otras áreas de Salud, con la finalidad de organizar a los estudiantes de salud en redes nacionales con el propósito de que apoyen a la población en cualquier evento de catástrofes naturales, es decir, terremotos, deslaves, inundaciones, entre otros; realizado en las instalaciones del Centro de Eventos Don Eladio Tarife (PDVSA), se contó con la participación de 823 estudiantes de las distintas instituciones de Educación Universitaria, Misión Sucre, IUT Delfín Mendoza, IUT Yaracuy, UNERG, UNEFM, IUT Gran Colombia, C.U. May Hamilton, CULTCA, IUT Caripito. En dicho congreso se abordó temas como: Políticas del MPPEU en materia de prevención, cuidados contradicciones y retos actuales, la nueva semántica en enfermería, políticas públicas en enfermería, aspectos socio-políticos del docente formador en enfermería e internacionalización del Programa Nacional de Enfermería.
- Participación en jornadas y visitas de supervisión de los cursos intensivos en la UNEFA en el ámbito nacional, Universidad Nacional Experimental de las Artes (UNEARTE), Universidad Pedagógica Experimental Libertador (UPEL), Universidad Nacional Experimental Simón Rodríguez (UNESR) y las Instituciones de Educación Superior de la Región Occidental Andina (estados Zulia, Mérida, Trujillo, Táchira), donde se logró recolectar información relacionada con los cursos intensivos de 22 Instituciones de Educación Universitaria (IEU) del eje occidental, que participan en el proceso de exoneración. Se evaluó los alcances y problemáticas del proceso, así como la planificación para el 2012, en la cual se tiene como objetivo lograr la no

cancelación por parte de los estudiantes. Igualmente se logró la evaluación y diagnóstico del funcionamiento del sistema de registro, ordenar el cronograma de pagos para cada institución y, con respecto a la sala situacional, se logró un registro a Nivel Nacional de 200.001 estudiantes y la transferencia de recursos a 52 instituciones exoneradas en los cursos intensivos.

- Fortalecimiento de los lazos de información en materia de Comité de Usuarios; Brigadas de Comunicación Alternativa, Brigadas de Prevención, Milicia Universitaria, cursos de Formación socio política en los estados Mérida y Zulia. Entre la información procesada esta: problemas de inseguridad en el Instituto Universitario de Tecnología de Maracaibo (IUTM), necesidad de mantenimiento de la UNESR La Grita, diversas necesidades de la UPEL Gervasio Rubio, problemática de transferencia de recursos en la UNESR El Vigía.
- Conformación de las Brigadas de comunicación alternativa con el fortalecimiento de los conocimientos a nivel comunicacional, posicionamiento del Viceministerio de Políticas Estudiantiles en los estados Táchira, Zulia, Anzoátegui y Nueva Esparta, con la participación de 230 estudiantes de diversas casas de estudio: UNEFA, IUT AGROINDUSTRIAL, UNELLEZ, UNET, UNESR, UBV, MISIÓN SUCRE y UDO Anzoátegui.
- Apoyo a las movilizaciones, iniciativas y propuestas estudiantiles a nivel nacional en 7 eventos de Congresos Nacionales Estudiantiles, eventos deportivos, culturales, académicos y trabajo voluntario de los estudiantes en pro de fortalecer la participación y las iniciativas estudiantiles.
- Organización de los Consejos del Poder Popular Estudiantil en el Estado Zulia, donde se realizaron asambleas estudiantiles que unificaron 17 movimientos estudiantiles. También se informó sobre las funciones de los Consejos del Poder Popular Estudiantil, su rol dentro de la transformación universitaria, abordándose la dinámica para la elección de sus voceros. Por su parte, en el estado Lara se llevó a cabo taller de inducción sobre los lineamientos de formación Sociopolítica en los Consejos Populares Estudiantiles.
- Participación en el Evento “El Paso de Bolívar por los Andes” en marco de la campaña admirable en la ciudad de la Grita con la participación de 800 personas aproximadamente y en la ciudad de Mérida participando 4000 personas; conformada por la población estudiantil en todo sus niveles y la comunidad en general.
- Organización de mesas de trabajo con los dirigentes y líderes estudiantiles y el Viceministro de Políticas Estudiantiles (VPE), donde se dio a conocer las políticas sobre los servicios estudiantiles en forma conjunta entre los estudiantes y autoridades del mismo, realizada en Parque Central.
- Participación en el Congreso de la OCLAE, dando apoyo en los aspectos académico, político y cultural, donde se acordó la celebración del 1er Secretariado de la OCLAE del año 2012 en nuestro país, para darle forma y fuerza a la propuesta de sede de Venezuela para el año 2013. Se concretó la

asistencia, en calidad de invitado, del Secretariado de la OCLAE al Congreso Bicentenario, para mostrar el avance organizativo del movimiento estudiantil venezolano, ampliación de la membresía plena del movimiento estudiantil venezolano dentro de la OCLAE hacia el Polo Patriótico Estudiantil Venezolano, en el marco del Congreso Bicentenario, celebración del XVII CLAE correspondiente al año 2013 en la República Bolivariana de Venezuela, para logar el respaldo del movimiento estudiantil latinoamericano al Polo Patriótico Estudiantil, a la Revolución Bolivariana y al nuevo periodo presidencial del Comandante Hugo Chávez.

- Realización de las II Olimpiada Venezolana de Agroecología (OVA) con la asistencia de 384 participantes, en la sede del IUTEP se presentaron proyectos debidamente inscritos ante el Comité Nacional Organizador en las siguientes áreas: Producción vegetal 7 proyectos, Producción Animal 5 proyectos, Transformador de Alimentos 3 proyectos, Desarrollo Ambiental Socio-productivo 9 proyectos, para un total de 24 proyectos.
- Organización del Congreso Bicentenario de Estudiantes Bolivarianos "Campamento de Dignidad Educativa" con la participación de 77 Instituciones de Educación Universitaria, incluyendo las instituciones de Educación Básica, con 2132 estudiantes participantes nacionales e internacionales desagregados de la siguiente forma: 77 Estudiantes participantes internacionales , 52 Estudiantes participantes venezolanos en Cuba, 358 Estudiantes participantes de Educación Media, 32 Estudiantes participantes Indígenas,14 Estudiantes participantes con Discapacidad, 26 Estudiantes participantes de Diversidad Sexual, 1251 Estudiantes participantes de las Instituciones de Educación Universitaria, 125 Estudiantes participantes de la Misión Ribas, 197 Estudiantes participantes invitados.
- Discusión sobre el papel del Poder Popular Estudiantil y la profundización de la revolución bolivariana como vía para la construcción del Socialismo; el Gran Polo Patriótico Estudiantil como vanguardia en la construcción del Socialismo y el papel de la juventud y de los movimientos estudiantiles en la nueva geopolítica internacional, obteniéndose del debate la Declaración Bicentenaria de Estudiantes Bolivarianos.
- Realización de la II Expoferia Bicentenaria Científica Tecnológica 2011 realizada en la plaza de los Saberes, torre Ministerial, sector La Hoyada, Caracas, Distrito Capital, en la cual se dieron a conocer los trabajos de investigación en el área científica tecnológica contando con la presentación de más de 80 proyectos de 10 institutos, 1 colegio universitario, 6 universidades experimentales, 1 autónoma, 4 politécnicas territoriales y 12 aldeas pertenecientes a la Misión Sucre en las siguientes áreas: Agropecuarias y Alimentos, Ciencias de la Ingeniería, Ciencias de los Materiales, Divulgación, Científica Exactas y Naturales, Biología, Medio Ambiente, Computación y Software, Medicina y Salud, Mecatrónica y Robótica, Sociales y Humanidades; provenientes de los estados Táchira, Bolívar, Guárico, Yaracuy, Falcón, Lara, Barinas, Zulia, Vargas, Delta Amacuro, Anzoátegui, Aragua, Mérida, Sucre, Monagas y Distrito Capital.

- Creación del Sistema Universitario de Certificación y Registro Estudiantil (SUCRE): mediante el uso de una planilla del Sistema Universitario de Certificación y Registros Estudiantiles (SUCRE) para permitir a la población estudiantil venezolana la obtención de su certificado de inscripción en el sistema de beca, inducción al SUCRE con la entrega de los usuarios y contraseñas que le permitan acceder a la Plataforma SUCRE, y así poder realizar consultas y precargas que sean necesarias, como la incorporación, desincorporación y modificación de beneficiarios, diagnostico de problemas presentados en el proceso de registro de becarios, para determinar las principales causas de la ausencia de registros en esas Instituciones de Educación Universitaria (IEU), en los siguientes estados: Bolívar, Sucre, Anzoátegui, Nueva. Esparta, Monagas, Zulia, Guárico, Barinas y Distrito Capital, Control y seguimiento del registro en el SUCRE en todo el territorio nacional que permitieron la homologación de becas a 400 Bolívares y finalmente se hizo la distribución de nuevas asignaciones de Becas por IEU, que involucra las nuevas asignaciones de becas SUCRE y del convenio MPPEU-FUNDAYACUCHO, tomando en consideración la población estudiantil existente por cada IEU, así como también otras variantes estratégicas, así mismo estandarizar los criterios de asignación de becas en el marco de la Transformación Universitaria.

**DIRECCIÓN GENERAL DE INGRESO A LA EDUCACIÓN SUPERIOR Y DESEMPEÑO ESTUDIANTIL.**

**PROYECTO:** Orientación, Ingreso y Desempeño Estudiantil Universitario.
**OBJETIVO ESTRATÉGICO:** Avanzar en la conformación de la nueva estructura social.
**POLÍTICA:** Garantizar los accesos al conocimiento para universalizar la educación superior con pertinencia.
**OBJETIVO ESTRATÉGICO INSTITUCIONAL:** Garantizar el ingreso a bachilleres o TSU en las diferentes ofertas de carreras o Programas Nacionales de Formación (PNF) que ofrecen las Instituciones de Educación Universitaria, con énfasis en poblaciones históricamente excluidas y discriminadas, así como el mejoramiento continuo del desempeño estudiantil a fin de universalizar la educación universitaria con pertinencia.
**OBJETIVO DEL PROYECTO:** Desarrollar políticas públicas a fin de facilitar la orientación, el ingreso, prosecución estudiantil y el egreso de la Educación Universitaria, de acuerdo a principios de igualdad de oportunidades, equiparación de condiciones y no discriminación, sin más limitaciones que las derivadas de las aptitudes, vocación e intereses de la población venezolana.
**MONTO DE LA INVERSIÓN**: Bs. 7.232.732,00
**FECHA DE INICIO**: 03-01-2011
**CULMINACIÓN:** 31-12-2011

## LOGROS:

- Organización del registro masivo de aspirantes a la educación universitaria en el Sistema Nacional de Ingreso (SNI), con un total de 545.954 aspirantes registrados, asignándose un total de 117.096 cupos en las Instituciones de Educación Universitaria (IEU). En el marco del ingreso de las Personas con Discapacidad en las IEU, se asignaron 718 cupos, mientras que por vía de la Resolución Nº 3.745 se otorgaron 591, para un total de 1.309 personas con discapacidad asignadas en el año 2011.

- Aplicación de la Prueba Nacional de Exploración Vocacional en Línea a un total de 212.017 estudiantes del territorio nacional.
- Conformación de las Unidades para la Igualdad y Equiparación de Oportunidades a Personas con Discapacidad (UNIDIVE) de las IEU, en el marco de la Diversidad, mediante la aprobación por Resolución de Consejos Universitarios y/o Directivos, los cuales se instalaron en: Instituto Universitario de Tecnología Cumaná (IUTC), Instituto Universitario de Tecnología José Antonio Anzoátegui (IUTJAA), Universidad Central de Venezuela (UCV), Universidad Nacional Experimental de Guayana (UNEG), Universidad Bolivariana de Venezuela (UBV), Universidad Pedagógica Experimental Libertador (UPEL), Universidad del Zulia (LUZ) Universidad Experimental de Yaracuy (UNEY). De igual manera, se impartieron 4 talleres de Inserción Socio-Laboral de Personas con Discapacidad, donde se hizo la presentación de la política y promoción del Modelo de Gestión de Talento Humano.
- Coordinación del servicio comunitario en las siguientes (IEU): Universidad Nacional Experimental Simón Rodríguez (UNESR), Universidad Nacional Experimental Rómulo Gallegos (UNERG),Universidad Pedagógica Experimental Libertador (UPEL), Instituto Universitario de Tecnología Industrial Rodolfo Róelo Arismendi (IUTIRLA), La Universidad Católica Santa Rosa (UCSAR), Universidad Nacional Experimental Politécnica de la Fuerza Armada Nacional (UNEFA), Colegio Universitario "Hotel Escuela de Los Andes Venezolanos" (CUHELAV) y Universidad de Los Andes (ULA) en la ciudad de Caracas y los estados Apure, Barinas, Portuguesa y Aragua. Igualmente se llevó a cabo la V Reunión Nacional de Secretarios y Secretarios adjuntos de las redes de servicio comunitario celebrada en Maracaibo, con la asistencia de representantes de los estados: Monagas, Bolívar, Sucre, Anzoátegui, Guárico, Carabobo, Lara, Yaracuy, Barinas, Trujillo, Mérida, Táchira, Falcón, Zulia y el Distrito Capital y se fundó la red de servicio comunitario del estado Monagas.
- Realización de jornadas de asesorías institucionales en materia de servicio comunitario y en gestión académica estudiantil con encargados de servicio comunitario de la UNEFA, con la finalidad de diseñar un plan de formación al profesorado, reunión con Metro de Caracas y Centro Nacional de Fotografía con la finalidad de articular esfuerzos en función de la ejecución de este

servicio y elaboración y validación del Instrumento de diagnóstico para evaluar el estado actual de las pasantías académicas cerrando con una visita de acompañamiento

- y asesoría en el Distrito Capital a la Universidad Santa María (USM) y el Instituto Universitario Politécnico Santiago Mariño (IUPSM), en materia de servicio comunitario.
- Organización y ubicación de los pasantes para las distintas oficinas regionales del Ministerio del Poder Popular para las Comunas y Protección Social (MPCyPS), Ministerio del Poder Popular para la Cultura (MPPC), Metro Caracas y La Compañía Anónima Nacional Teléfonos de Venezuela (CANTV), así como la vinculación del Programa Especial de Pasantías Académicas con las Comunas Socialistas Universitarias.
- Organización de mesas técnicas para el diseño de la Política de Orientación Profesional (POP), para la educación universitaria, con la revisión del papel de trabajo sobre la propuesta de este sistema; jornadas de discusión, recomendaciones y aportes a la reorientación del documento-propuesta del mismo, resultando en la elaboración del diseño y diagramación y posterior validación del instrumento diagnóstico de los servicios de orientación, evento realizado en las instalaciones de la Universidad del Zulia (LUZ), en la ciudad de Maracaibo. Por otra parte, en lo que se refiere a las asesorías en la IEU para la instrumentación de la política, se realizó en el estadio Cachamay de la ciudad de Puerto Ordaz, en el estado Bolívar, la socialización de la Propuesta del Sistema Nacional de Orientación (SNO), en el marco de la construcción de las Comunas Socialistas Universitarias y la presentación del Subsistema de Orientación para la Educación Universitaria así como las jornadas para la Conformación de las Redes de Servicios de Orientación de la Región Central (Distrito Capital, Carabobo, Aragua, Vargas y Miranda) y las redes de la Región Andina (Mérida, Táchira y Trujillo).
- Desarrollo de experiencias socio-productivas y socio comunitarias a través de evento integrado del Plan de Inserción Laboral Universitaria (PILU), con instancias intraministeriales del Ministerio del Poder Popular para la Educación Universitaria (MPPEU) y las IEU, llevado a cabo en el Centro Cultural Simón Rodríguez.
- Diseño de los lineamientos curriculares sobre la temática afrodescendiente a ser incluidos en los Programas Nacionales de Formación (PNF) en trabajo conjunto con la Dirección General de Currículo y Programas Nacionales de Formación (DGCPNF). Se hicieron aportes significativos en el papel de lineamientos y en la organización de la mesa de trabajo a efectuarse con las redes de afrodescendientes, así mismo se realizó taller de sensibilización sobre su reconocimiento en la Educación Universitaria y su rol protagónico en la historia de nuestro continente. Se ha generado espacios de debate y análisis colectivo sobre las diferentes formas de discriminación de estas comunidades en los espacios universitarios.
- Organización del I Foro sobre Necesidades y Demandas de las Comunidades afrodescendientes en la Educación Universitaria, dicho foro

permitió conocer las iniciativas que se han desarrollado en las (IEU), en relación a la inclusión de la temática de las mismas en la Educación Universitaria y generar espacios de reflexión sobre el proceso de inclusión de la población afrovenezolana a una Educación Universitaria intercultural. Se contó con un aproximado de 200 participantes provenientes de las diferentes IEU del ámbito nacional.

- Organización el II Foro "Necesidades y Demandas de la Población Afrovenezolana en la Educación Universitaria", buscando generar espacios de reflexión sobre el proceso de inclusión de la población afrovenezolana a una educación universitaria intercultural. En esta actividad se divulgaron las iniciativas de formación en la temática afrodescendiente en las IEU, así como sobre los derechos de esta población en la educación universitaria y las temáticas sobre educación universitaria intercultural e Interculturalidad con la participación de 215 personas, entre ellos estudiantes, profesores y autoridades representantes de las distintas casas de estudios.
- Elaboración de ponencia sobre la política relativa al derecho de las personas con discapacidad a una Educación Universitaria en el evento "Cultura de la Diversidad: Miradas sobre la Discapacidad en Venezuela", realizado en las instalaciones de la Fundación Centro de Estudios Latinoamericanos Rómulo Gallegos (CELARG), así como taller de formación sobre la "Accesibilidad al medio físico y construcción de espacios inclusivos". Con la finalidad de promocionar la política para inclusión de poblaciones históricamente discriminadas
- Participación en la mesa para revisión conceptual de la Educación Especial en Venezuela, se presentó la política relativa al derecho de las personas con discapacidad a una Educación Universitaria de calidad y se ofrecieron orientaciones en la redefinición de la Educación Especial, partiendo del enfoque de la educación inclusiva y respeto a la diversidad.
- Realización de las 3ª y 4ª Jornadas de certificación de los Intérpretes de Lengua de Señas Venezolana (LSV), en las instalaciones de la Universidad del Zulia (LUZ) y el Instituto Pedagógico de Caracas (IPC) respectivamente, las cuales permitieron desarrollar talleres de formación en técnicas y estrategias de interpretación de LSV, dichas actividades fueron realizadas directamente por la Federación Venezolana de Sordos (FEVENSOR) y la Asociación Nacional de Intérpretes de Lengua de Señas Venezolana (ASOIVE). Con dichas jornadas se logró certificar a un total de 180 Interpretes Lengua de Señas Venezolana (ILSV), en diversas regiones del país.
- Organización del taller sobre la propuesta de medidas de acción afirmativas para el ingreso de personas provenientes de pueblos y comunidades indígenas a la Educación Universitaria. El taller contó con la participación de representantes de la Universidad Bolivariana de Venezuela (UBV) y del Programa Nacional de Ingreso (PNI) y permitió debatir sobre las diferentes barreras que aún persisten para poder aprobar medidas de acción afirmativas para este grupo de la población.

- Apoyo logístico de transporte, para trasladar a mujeres privadas de libertad que realizaron acto artístico en la Fundación Casa del Artista y se asistió a la Feria Bicentenaria Penitenciaria que se efectuó el día viernes 17 de junio en la Plaza la Candelaria.
- Asesoramiento en torno a la conformación de las UNIDIVE, en la Universidad Politécnica Territorial del Estado Lara "Andrés Eloy Blanco" (UPTAEB), Instituto Universitario de Tecnología José Antonio Anzoátegui (IUTJAA), Instituto Universitario de Tecnología de Cumana (IUTC), Universidad Bolivariana de Venezuela (UBV), Universidad Nacional Experimental Rómulo Gallegos (UNERG), Instituto Universitario de Tecnología de los Llanos (IUTLL), Instituto Universitario de Tecnología de Puerto Cabello (IUTPC), Instituto Universitario de Tecnología del Estado Bolívar (IUTEB), Universidad Simón Bolívar (USB) y en la región capital a 19 IEU, realizando un proceso inicial de sensibilización y concientización sobre las personas con discapacidad con la participación de representantes del Programa de Atención en Salud a las Personas con Discapacidad (PASDIS).
- Participación en el taller de sensibilización, concientización sobre la integración de estudiantes ucevistas con discapacidad, realizado en la Universidad Central de Venezuela (UCV) en la escuela de Sociología y el desarrollo de un curso sobre Ayudas Tiflotecnológicas dirigido a personas con discapacidad realizada en la sede del Instituto Pedagógico de Caracas de la Universidad Pedagógica Experimental Libertador (UPEL).
- Instalación de un Centro de Apoyo Tecnológico para Personas con Discapacidad, en la UCV.
- Se publicaron los siguientes documentos:

    - El libro palabras calladas, está enfocado en la atención a niños, niñas, jóvenes, y adultos sordos y con otras discapacidades.
    - Folleto sobre evaluación de riesgo el cual nos sirve de instrumento para aplicar técnicas de registro o reportes, con la preparación y la participación de la comunidad, para obtener resultados y análisis sobre la estructura de las viviendas, para así lograr planificación en ese sector y poder brindar viviendas dignas a la población venezolana.
    - Guía para la elaboración de proyectos de servicio comunitario, ayuda al estudiantado a la hora de elaborar proyectos de servicio comunitario, contiene sus características, elementos, metas, objetivos, justificación, entre otros.

- Participación en el 1er Congreso Internacional sobre la Estandarización de las Lenguas de Señas: Educación y Cultura Sorda (CIELS2011).
- Atención a 07 casos de personas con discapacidad que solicitan ingreso a la educación universitaria a través de la resolución 3.745. y se elaboraron 596 oficios de asignaciones de personas con discapacidad.

- Participación en el Taller de Aproximación al Modelo Universitario Socio-Productivo en Marco de la Misión Saber-Trabajo, con la finalidad de fortalecer las capacidades del equipo y la articulación de la Política de Inserción Socio-productiva Universitaria, realizado en la Universidad Bolivariana de Venezuela (UBV), específicamente en las mesas de trabajo realizadas en Distrito Capital y la ciudad de Maracaibo.
- Apoyo para 70 personas participantes en evento deportivo de integración para jóvenes bajo responsabilidad penal del Instituto Autónomo Consejo Nacional de Derechos de Niños, Niñas y Adolescentes (IDENA).
- OBSTÁCULOS
- La legislación asociada a las pasantías no está acorde con la concepción transformadora de la educación universitaria.
- Incumplimiento de los Reglamentos de Preparadores por parte de las IEU y confusión de la figura de preparadores con la figura de becario.
- Resistencia de las Instituciones a que se conformen las asociaciones y consejos de preparadores.
- Ausencia de delegados estudiantiles a la Red de Servicio Comunitario; resistencia por parte de las IEU para articular con la concepción del servicio comunitario del ministerio.
- No existe un equipo conformado encargado del desarrollo de políticas dirigidas exclusivamente a personas privadas de libertad.
- No se ha podido desarrollar las entregas de ayudas y materiales pedagógicos a los centros penitenciarios en donde se imparte PNI por no contar con el diagnóstico real sobre los estudiantes privados de libertad.
- Las posiciones gremialista de algunos profesionales de la orientación, participantes en las actividades, dificultaron la realización de un trabajo abierto a todas las opiniones y experiencias de profesionales de otras áreas que vienen desarrollando la orientación en las IEU, en los temas referidos al Sistema de Orientación para la Educación Universitaria (servicios de orientación, programas y aspectos tecnocurriculares).

## OFICINA DE COOPERACIÓN Y SOLIDARIDAD ESTUDIANTIL

**PROYECTO:** Atención, Cooperación y Solidaridad con los Estudiantes Venezolanos en el Exterior e Internacionales en Venezuela.
**OBJETIVO ESTRATÉGICO:** Avanzar en la conformación de la nueva estructura social.
**POLÍTICA:** Garantizar los accesos al conocimiento para universalizar la educación superior con pertinencia.
**OBJETIVO ESTRATÉGICO INSTITUCIONAL:** La educación y el conocimiento como bienes públicos al servicio de todas y todos.
**OBJETIVO DEL PROYECTO**: Promover acciones para la solidaridad estudiantil internacional
**MONTO DE LA INVERSIÓN:** Bs. 2.737.000,00
**FECHA DE INICIO:** 03-01-2011

**CULMINACIÓN:** 31-12-2011

**LOGROS:**

- Atención solidaria a 5.894 estudiantes venezolanos en el extranjero y extranjeros en el país, en pro de fortalecer el sistema de permanencia en los centros de estudio.
- Realización de recorridos nacionales de visitas socio-académicas a los estudiantes internacionales de los estados Trujillo, Lara, Sucre, Zulia, Bolívar, Monagas, Cojedes, Portuguesa, Nueva Esparta, Apure, Distrito Capital, Aragua, Guárico, Yaracuy, Carabobo, Anzoátegui, Mérida y Falcón así como, un recorrido internacional al país de Bolivia con la finalidad de seleccionar estudiantes de pregrado, factibles de cursar diferentes carreras en la República Bolivariana de Venezuela.
- Organización de actividades extracurriculares, en las cuales los estudiantes participaron tales como:
- La discusión y debate de la Ley de Educación Universitaria con la participación de estudiantes de los estados Mérida, Trujillo, Falcón, Monagas y Lara.
- Participación en la XIV Convención y Feria Internacional 2011" "Informática 2011", en la ciudad de la Habana en la República de Cuba.
- Campamento de la Vanguardia Bicentenaria en los estados Táchira y Zulia.
- Actividades Deportivas realizadas en la Universidad Central de Venezuela (UCV).
- Jornada de Trabajo Voluntario (JTV) en articulación con algunas instituciones de la ciudad de Cumaná en el estado Sucre, se contó con la disposición de la sala de batalla social, la cual agrupaba a 16 Consejos Comunales con el fin de impulsar un trabajo en conjunto, con el propósito de generar procesos organizativos así como, la disposición y compromiso de los estudiantes internacionales a desarrollar no sólo trabajo voluntario, sino también deportivos, culturales y preventivos, realizada en el Instituto Universitario Tecnológico de Cumaná (IUTC)
- Impulso a la recreación de estudiantes internacionales pertenecientes a la Escuela Latinoamericana de Medicina (ELAM), en la actividad "Turismo Social", donde se compartió con los estudiantes en el parque nacional Waraira Repano, con la finalidad de promover espacios de esparcimiento y recreación.
- Organización del Campamento Intercultural de Estudiantes Internacionales, que hacen vida en las diversas Instituciones de Educación Universitaria (IEU), de los estados Aragua, Carabobo, Cojedes y Guárico, dejando un saldo positivo en la región central de una organización estudiantil de formación ideológica de estudiantes internacionales en el país realizada en el estado Aragua.
- Impulso la participación de estudiantes provenientes de los siguientes países: Paraguay, Nicaragua, Bolivia y representante de la Organización de

Estudiantes Indígenas del estado Bolívar (ODEIBO), en el festival de la multiculturalidad de los pueblos de nuestra América, donde representaron en manifestaciones de danza, y teatro; presentación de poemas, frases y discursos breves en su lenguas originarias.
- Organización de 2 talleres "Formación de Formadores", coordinado con el Instituto para la Defensa de las Personas en el Acceso a los Bienes y Servicios (INDEPABIS) en el Distrito Capital y en La Victoria, estado Aragua, dirigido a la población estudiantil.
- Realización del taller de Formación Comités de Contraloría Social Estudiantil para el Abastecimiento, donde se logró formar a los Consejos Estudiantiles para que sirvan de agentes multiplicadores en pro de fortalecer la cultura del buen consumidor tanto en la comunidad universitaria como los consejos comunales, realizado en el Distrito Capital.
- Realización del taller del Comité Antidrogas, realizado en la Universidad Deportiva del Sur (UDS), en el estado Cojedes.
- Realización del taller de iniciación al Software Libre, con la finalidad de concretar la transferencia de herramientas tecnológicas a los estudiantes internacionales que les ayuden en su proceso de desarrollo-aprendizaje en Instituto Universitario Tecnológico del Estado Bolívar (IUTB), Instituto Universitario de Tecnología Mérida (IUTM); Instituto Universitario de Tecnología Cumaná (IUTC); y en la Universidad Politécnica Territorial José Félix Rivas (UPTJFR) en la ciudad de Barinas.
- Conformación de Brigadas Comunicacionales: Coordinación y apoyo al taller de Formación de Brigadistas de Comunicación Alternativa, realizada en la facultad de Agronomía de la Universidad del Zulia (LUZ).
- En cuanto a la atención integral de los estudiantes venezolanos y extranjeros:
- Servicio de alimentación y transporte para 106 estudiantes nacionales e internacionales, atención de 448 estudiantes por medio de la captación del servicio de transporte, para participar en la actividad de trabajo voluntario, deportivo y recreativo con las personas dignificadas en el Poliedro de Caracas y apoyos logísticos a 500 estudiantes internacionales para la realización del I Congreso Político del Batallón Deportivo Bolívar y Martí.
- Servicio de alimentación y transporte para 450 estudiantes internacionales en la realización de mesas de trabajo en la Universidad Nacional Experimental Simón Rodríguez (UNESR), atención de 36 estudiantes nacionales e internacionales en el encuentro realizado en la Universidad Bolivariana de Venezuela (UBV), por último se otorgó un servicio a estudiantes bolivianos, para costear gastos por concepto de elaboración de pancartas para acto conmemorativo de los 186 años de la Independencia del Estado Plurinacional de Bolivia
- Entrega de apoyos económicos a los estudiantes beneficiados con los convenios destinados a cubrir diversas necesidades, por concepto de gastos de estudios médicos especializados, adquisición de batas de laboratorio para estudiantes de los estados Apure, Guárico, Portuguesa y Vargas, adquisición

de lentes especiales, boletos aéreos al país de Bolivia, adquisición de kit de aseo personal dirigidos a 173 estudiantes internacionales de la UDS y a 1.688 estudiantes internacionales en la ELAM.

## OBSTÁCULOS

- No existe una adecuada interacción entre las coordinaciones de Bienestar Estudiantil de los Institutos Universitarios a fin de tener un seguimiento y control de los estudiantes internacionales.

- Alteración de los tiempos de permanencia de los estudiantes en el país y el incumplimiento de compromisos de pago de becas, por parte de la Fundación Gran Mariscal de Ayacucho (Fundayacucho).

## CAPITULO IV

## *OBSTÁCULOS*

**Limitaciones Técnicas:**

- Poco personal especializado para realizar seguimiento técnico

- La inexistencia de un sistema administrativo adecuado que integre a todas las direcciones, limitando así la fluidez eficiente de la información.
- Ausencia de un sistema basado en de datos estadísticos que permita evaluar los resultados en base a los indicadores y su correspondiente eficiencia para el logro de objetivos.

- **Limitaciones Financieras:**

- Los tiempos para la aprobación y recepción de créditos adicionales, generó algunos retrasos en la ejecución, por parte de las Instituciones universitarias.

# CAPITULO V

## *FICHAS DE LOS PROYECTOS EJECUTADOS 2011*

Memoria Año 2011

**PROYECTO**

**NOMBRE DEL PROYECTO:** **CODIGO NUEVAETAPA:** **112180**

Todas las Manos a la Siembra

**OBJETIVO ESTRATÉGICO INSTITUCIONAL:**

Fortalecer el Programa "Todas las Manos a la Siembra" en las Instituciones de Educación universitaria involucradas en el área, con un enfoque agroecológico, en aras de contribuir con la seguridad y soberanía alimentaria nacional.

**OBJETIVO ESTRATÉGICO NUEVA ETAPA:**
Avanzar en la construcción de la nueva estructura social

**ENUNCIADO DEL PROYECTO:**
El trabajo que desarrolla el MPPEU a través de Programa "Todas las Manos a la Siembra", con 23 Instituciones de Educación Universitaria involucradas en el área, a diagnosticado algunas necesidades que deben ser solventadas para obtener mejores resultados tanto en materia de Soberanía Alimentaria como en la formación de talento humano en los programas agroalimentarios.

**ÓRGANO O ENTE EJECUTOR:**
MPPEU / Dirección del Despacho

**LOCALIZACIÓN:**

Nacional

**POLITICA:**
Coordinar la acción del estado para el desarrollo regional y local

| | | | |
|---|---|---|---|
| **Inicio** | 03/01/2011 | **Monto Total Proyecto** (En Bolívares) | Financiamiento (En Bolívares) |
| **Fin** | 31/12/2011 | 1.295.500,00 | Aprobado Ley 2011: 1.295.500,00<br>Modificado 2011: (667.358,89)<br>Aprobado Total : 628.141,11<br>Ejecutado Total: 313.280,46 |

| | | |
|---|---|---|
| % de Avance Físico del Proyecto | 2011 | 66 |
| | Total | 66% |

| | Fuente | Ordinario | Extraordinario | Otros | |
|---|---|---|---|---|---|
| Fuentes de Financiamiento del Proyecto 2011 | Monto Aprobado (En Bolívares) | 1.295.500,00 | | | 1.295.500,00 |

| Bien o Servicio del Proyecto (Meta Total) | Meta Física 2011 | Ejecución Física 2011 | % | Meta Financiera 2011 | Ejecución Financiera 2011 | % |
|---|---|---|---|---|---|---|
| Promover en un lapso de un año el desarrollo endogeno y sustentable de las 32 Instituciones de Educación Universitaria y sus comunidades, mejorando los sistemas de producción existentes, entregando los insumos necesarios para el sistema de producción en los rubros, ejecutando programas de formación socio-político con enfoque agroecologico sustentado en la seguridad y soberanía agroalimentaria nacional. | 32 | 21 | 66% | 628.141,11 | 313.280,46 | 50% |

Memoria Año 2011

## PROYECTO

**NOMBRE DEL PROYECTO:** **CODIGO NUEVAETAPA:** 112192

Fortalecimiento de la Gestión de Ministerio del Poder Popular para la Educación Universitaria

**OBJETIVO ESTRATÉGICO INSTITUCIONAL:**

Construir un sistema de educación universitaria, fundado en la cooperación solidaria, capaz de vincular los esfuerzos y recursos existentes

**OBJETIVO ESTRATÉGICO NUEVA ETAPA:**
Avanzar en la construcción de la nueva estructura social

**ENUNCIADO DEL PROYECTO:**

La toma de decisiones del MPPEU requiere de la optimización y automatización de procesos vinculados a la política que diseña y ejecuta en materia de desarrollo académico, estudiantil y estratégico, así con aquellas en materia presupuestaria y administrativa. Es por ello que la demanda de contar con servicio de comunicación e información es continua y sostenida soportándose esto sobre una plataforma tecnológica de punta que permita la simplificación de los procesos y a su vez una respuesta rápida y oportuna para la toma de decisiones, al mismo tiempo difundir de manera eficiente, a través de los medios de comunicacion publicitarios e institucionales todas las actividades y procesos del ministerio, sus entes adscritos asícomo la Misión Sucre y la Misión Alma Mater

**ÓRGANO O ENTE EJECUTOR:**

MPPEU / Dirección del Despacho

**LOCALIZACIÓN:**

Nacional

**POLITICA:**
Implementar la simplificación de trámites administrativos a todos los niveles.

| | |
|---|---|
| **Inicio** | 03/01/2011 |
| **Fin** | 31/12/2011 |

| **Monto Total Proyecto** (En Bolívares) |
|---|
| 12.135.235,00 |

| Financiamiento (En Bolívares) | |
|---|---|
| Aprobado Ley 2011 | 12.135.235,00 |
| Modificado 2011: | (3.091.781,00) |
| Aprobado Total : | 9.043.454,00 |
| Ejecutado Total: | 5.482.333,01 |

| % de Avance Físico del Proyecto | | |
|---|---|---|
| | 2011 | |
| | Total | |

| Fuentes de Financiamiento del Proyecto 2011 | Fuente | Ordinario | Extraordinario | Otros | |
|---|---|---|---|---|---|
| | Monto Aprobado (En Bolívares) | | | | |

| Bien o Servicio del Proyecto (Meta Total) | Meta Física 2011 | Ejecución Física 2011 | % | Meta Financiera 2011 | Ejecución Financiera 2011 | % |
|---|---|---|---|---|---|---|
| Plataforma de tecnología de la información y la comunicación de la sede central del Ministerio del Poder Popular para la educación Universitaria, mediante la optimización de 555 equipos, que permitirá la automatización de los procesos de talento humano, presupuestaria y administrativa, y a su vez hacer el seguimiento, evaluación y control de las políticas publicas y los proyectos del MPPEU | 5 | 4 | 80% | 9.043.454,00 | 5.482.333,01 | 61% |

Memoria Año 2011

## PROYECTO

**NOMBRE DEL PROYECTO:** **CODIGO NUEVA ETAPA:** 112018

Atención, cooperación y Solidaridad con los Estudiantes Venezolanos en el Exterior e internacionales en Venezuela**.**

**OBJETIVO ESTRATÉGICO NUEVA ETAPA:**

Avanzar en la conformación de la nueva estructura social

**OBJETIVO ESTRATÉGICO INSTITUCIONAL:**

La educación y el conocimiento como bienes públicos al servicio de todas y todos.

**ENUNCIADO DEL PROYECTO:**

Responder institucional y económicamente a las necesidades surgidas del proceso de atención y solidaridad estudiantil en torno al intercambio internacional impulsado por el gobierno bolivariano.

**ÓRGANO O ENTE EJECUTOR:**

MPPEU / Oficina de Cooperación y Solidaridad Estudiantil Internacional.

**LOCALIZACIÓN:**

Nacional

**POLÍTICA:**

Extender la cobertura de la matrícula escolar a toda la población, con énfasis en las poblaciones excluidas

| | | |
|---|---|---|
| **Inicio** | 01/01/2011 | **Monto Total Proyecto** (En Bolívares) |
| **Fin** | 31/12/2011 | 2.737.000,00 |

| Financiamiento (En Bolívares) | |
|---|---|
| Aprobado Ley 2011: | 2.737.000,00 |
| Modificado 2011: | (807.444,00) |
| Aprobado Total : | 1.929.556,00 |
| Ejecutado Total: | 1.681.494,00 |

| % de Avance Físico del Proyecto | 2011 | |
|---|---|---|
| | Total | 107% |

| Fuentes de Financiamiento del Proyecto 2011 | Fuente | Ordinario | Extraordinario | |
|---|---|---|---|---|
| | Monto Aprobado (En Bolívares) | 2.737.000,00 | | 2.737.000,00 |

| Bien o Servicio (Meta Total) | Meta Física 2011 | Ejecución Física 2011 | % | Meta Financiera 2011 | Ejecución Financiera 2011 | % |
|---|---|---|---|---|---|---|
| Atención solidaria de 5.500 estudiantes entre venezolanos en el extranjeros y extranjeros en el país. | 5.500 | 5.894 | 107% | 1.929.556,00 | 1.681.494,00 | 87% |

Memoria Año 2011

## PROYECTO

**NOMBRE DEL PROYECTO:** **CODIGO NUEVA ETAPA: 112010**

Orientación, Ingreso y Desempeño Estudiantil Universitario

**OBJETIVO ESTRATÉGICO NUEVA ETAPA:**

Avanzar en la conformación de la nueva estructura social.

**OBJETIVO ESTRATÉGICO INSTITUCIONAL:**

Garantizar el ingreso a bachilleres o TSU en las diferentes ofertas de carreras o Programas Nacionales de Formación (PNF) que ofrecen las Instituciones de Educación Universitaria, con énfasis en poblaciones históricamente excluidas y discriminadas, as como el mejoramiento continuo del desempeño estudiantil a fin de universalizar la educación universitaria con pertinencia.

**ENUNCIADO DEL PROYECTO:**

La educación universitaria venezolana aun responde a un modelo educativo que tiene como referente el mercado, y no la sociedad. Además, es un subsistema carente en muchos casos, de pertinencia social. Este paradigma se circunscribe de una manera individualizada y casi de manera exclusiva hacia el estudiante, al que se le considera como objeto de la educación y no sujeto, ocasionando as que se reproduzcan patrones de conducta compatibles con procesos cognitivos ajenos a una conciencia crítica y sociorecostruccionista. Ocasiona, elevados índices de fracaso educativo en las universidades. El modelo educativo propuesto demanda una adecuación de los espacios educativos y de la atención escolar en las instituciones Universitarias para la diversidad y la multicultural, permitiendo así que el estudiante se incorpore a los procesos de transformación social.

**ÓRGANO O ENTE EJECUTOR:**

MPPEU / Dirección General de Ingreso a la Educación Superior y Desempeño Estudiantil (DGIESDE).

**LOCALIZACIÓN:**

Nacional

**POLÍTICA:**

Garantizar los accesos al conocimiento para universalizar la educación superior con pertinencia

| | | |
|---|---|---|
| **Inicio** | 01/01/2011 | **Monto Total Proyecto** (En Bolívares) |
| **Fin** | 31/12/2011 | 7.232.732,00 |

| Financiamiento (En Bolívares) | |
|---|---|
| Aprobado Ley 2011: | 7.232.732,00 |
| Modificado 2011: | (2.499.799,00) |
| Aprobado Total : | 4.732.933,00 |
| Ejecutado Total: | 2.553.010,93 |

| % de Avance Físico del Proyecto | 2011 | |
|---|---|---|
| | Total | 60% |

| Fuentes de Financiamiento del Proyecto 2011 | Fuente | Ordinario | Extraordinario | |
|---|---|---|---|---|
| | Monto Aprobado (En Bolívares) | 7.232.732,00 | | 7.232.732,00 |

| Bien o Servicio (Meta Total) | Meta Física 2011 | Ejecución Física 2011 | % | Meta Financiera 2011 | Ejecución Financiera 2011 | % |
|---|---|---|---|---|---|---|
| Asesorar a las Instituciones de Educación Superior a los fines de articular y/o crear programas y/o servicios, a partir del diseño e implementación de la Política Publica de Inclusión a la Educación Universitaria.<br>IEU asesoradas a los fines de unificar criterios de aplicación y ejecución de acciones conducentes mejoramiento continuo del desempeño estudiantil.<br>Diseño de estrategias para la inclusión de personas Afro venezolanas y privadas de libertad en educación universitaria.<br>Acciones desarrolladas para la instrumentación de la política relativa a la inclusión de pueblos indígenas y personas con discapacidad en la Educación universitaria.<br>Asesorar a las Instituciones de Educación Universitarias a los fines de articular y/o crear programas y/o servicios de orientación mediante la Implementación de Sistema Nacional de Orientación.<br>(Documentos Publicados) | 5 | 3 | 60% | 4.732.933,00 | 2.553.010,93 | 54% |

Memoria Año 2011

## PROYECTO

**NOMBRE DEL PROYECTO:** **CODIGO NUEVA ETAPA:** 112010

Poder Popular y Calidad de Vida Estudiantil e Integración Universitaria.

**OBJETIVO ESTRATÉGICO NUEVA ETAPA:**

Promover una ética, Cultura y Educación Liberadora y Solidaria

**OBJETIVO ESTRATÉGICO INSTITUCIONAL:**

Democracia Participativa y Protagónica.

**ENUNCIADO DEL PROYECTO:**

Fortalecer la integración de los Movimientos Estudiantiles para crear las condiciones que garanticen el bienestar de las y los estudiantes, es por ello que surge la necesidad de formular políticas con criterios comunes sobre el tema de los Servicios Estudiantiles, Participación Estudiantil e Integración de todo el sector universitario, buscando generar las condiciones que permitan sostener el proceso de transición hacia una sociedad incluyente y socialista.

**ÓRGANO O ENTE EJECUTOR:**

MPPEU / Despacho del Viceministro de Politicas Estudiantiles

**LOCALIZACIÓN:**

Nacional

**POLÍTICA:**

Garantizar los accesos al conocimiento para universalizar la educación universitaria con pertinencia

| | | |
|---|---|---|
| **Inicio** | 01/01/2011 | **Monto Total Proyecto** (En Bolívares) |
| **Fin** | 31/12/2011 | 25.553.335,00 |

| Financiamiento (En Bolívares) | |
|---|---|
| Aprobado Ley 2011: | 25.553.335,00 |
| Modificado 2011: | (1.185.462,00) |
| Aprobado Total : | 24.367.873,00 |
| Ejecutado Total: | 23.674.555,99 |

| % de Avance Físico del Proyecto | 2011 | |
|---|---|---|
| | Total | 102% |

| Fuentes de Financiamiento del Proyecto 2011 | Fuente | Ordinario | Extraordinario | |
|---|---|---|---|---|
| | Monto Aprobado (En Bolívares) | 25.553.335,00 | | 25.553.335,00 |

| Bien o Servicio (Meta Total) | Meta Física 2011 | Ejecución Física 2011 | % | Meta Financiera 2011 | Ejecución Financiera 2011 | % |
|---|---|---|---|---|---|---|
| Integración de los Diversos Colectivos Organizados, Políticas nacionales que rijan los servicios estudiantiles y la calidad de vida de los estudiantes, y contribución con la formación del nuevo ser Republicano que este apto para la inserción laboral y el plan socialista a través de la organización y participación de los estudiantes universitarios para su Participación en el Desarrollo de las Políticas Públicas Programas y Proyectos del Gobierno Nacional, en el nuevo modelo socialista. (Jornadas) | 121 | 124 | 102% | 24.367.873,00 | 23.674.555,99 | 97% |

Memoria Año 2011

# PROYECTO

**NOMBRE DEL PROYECTO:** **CODIGO NUEVAETAPA:** 112166

La Revolución Académica en el marco de un nuevo enfoque curricular basado en la participación popular para construir la nueva hegemonía cultural

**OBJETIVO ESTRATÉGICO INSTITUCIONAL:**

Impulsar un nuevo modelo educativo, con centro en la formacion etica dirigido a la transformacion social, la comprension de nuestras realidades y entornos, la produccion socialista y que de lugar a la diversidad de necesidades y expectativas de formacion

**OBJETIVO ESTRATÉGICO NUEVA ETAPA:**

Avanzar en la conformacion de la nueva estructura social

**ENUNCIADO DEL PROYECTO:**

Instituciones de educacion universitaria sin un enfoque de transformacion en la participacion del poder popular hacia la construccion de la sociedad socialista

**ÓRGANO O ENTE EJECUTOR:**

Ministerio del Poder Popular para la Educación Universitaria / Despacho del Viceministro de Desarrollo Académico

**LOCALIZACIÓN:**

Nacional

**POLITICA**

Promover la nueva moral colectiva.

| | |
|---|---|
| **Inicio** | 03/01/2011 |
| **Fin** | 30/12/2011 |

| **Monto Total Proyecto** (En Bolívares) |
|---|
| 28.946.595,00 |

| Financiamiento (En Bolívares) | |
|---|---|
| Aprobado Ley 2011: | 28.946.595,00 |
| Modificado 2011: | (7.834.673,00) |
| Aprobado Total : | 21.111.922,00 |
| Ejecutado Total: | 20.397.910,24 |

| % de Avance Físico del Proyecto | 2011 | |
|---|---|---|
| | Total | 100% |

| Fuentes de Financiamiento del Proyecto 2011 | Fuente | Ordinario | Extraordinario | Otros | |
|---|---|---|---|---|---|
| | Monto Aprobado (En Bolívares) | 28.946.595,00 | - | - | 28.946.595,00 |

| Bien o Servicio del Proyecto (Meta Total) | Meta Física 2011 | Ejecución Física 2011 | % | Meta Financiera 2011 | Ejecución Financiera 2011 | % |
|---|---|---|---|---|---|---|
| Modelo de Desarrollo Académico de las Instituciones de Educación Universitaria con un nuevo enfoque curricular, en el marco de la Misión Sucre y la Mision Alma Mater (Institución) | 30 | 30 | 100 | 21.111.922,00 | 20.397.910,24 | 97 |

Memoria Año 2011

## PROYECTO

**NOMBRE DEL PROYECTO:** **CODIGO NUEVAETAPA:** 112152

Programas Nacionales de Formación

**OBJETIVO ESTRATÉGICO INSTITUCIONAL:**

Impulsar un nuevo modelo educación, con centro en la formación ética dirigido a la transformación social, la comprensión de nuestras realidades y entornos, la producción socialista y que de lugar a la diversidad de necesidades expectativas de formación

**OBJETIVO ESTRATÉGICO NUEVA ETAPA:**

Avanzar en la conformación de la nueva estructura social

**ENUNCIADO DEL PROYECTO:**

Currículos no adecuadas con el contexto de los estudios universitarios que actualmente funcionan bajo condiciones de una determinada tradicionalidad social, histórica, política e ideológica.

**ORGANO O ENTE EJECUTOR:**

MPPEU / Dirección de Currículo y Programas Nacionales de Formación

**LOCALIZACION:**

Nacional

**POLITICA:**

Promover la nueva moral colectiva.

| | | | |
|---|---|---|---|
| **Inicio** | 01/01/2011 | **Monto Total Proyecto** (En Bolívares) | |
| **Fin** | 31/12/2011 | 1.667.360,00 | |

| Financiamiento (En Bolívares) | |
|---|---|
| Aprobado Ley 2011: | 1.667.360,00 |
| Modificado 2011: | (805.306,00) |
| Aprobado Total : | 862.054,00 |
| Ejecutado Total: | 713.054,00 |

| | | |
|---|---|---|
| % de Avance Físico del Proyecto | 2011 | |
| | Total | 90% |

| | Fuente | Ordinario | Extraordinario | Otros | |
|---|---|---|---|---|---|
| Fuentes de Financiamiento del Proyecto 2011 | Monto Aprobado (En Bolívares) | 1.667.360,00 | | | 1.667.360,00 |

| Bien o Servicio del Proyecto (Meta Total) | Meta Física 2011 | Ejecución Física 2011 | % | Meta Financiera 2011 | Ejecución Financiera 2011 | % |
|---|---|---|---|---|---|---|
| Diseñar 20 Programas Nacionales de Formación que giren en torno a proyectos, realizados conjuntamente con las comunidades, planteando y abordando problemas reales (Programa) | 20 | 18 | 90 | 862.054,00 | 713.054,00 | 42 |

Memoria Año 2011

# PROYECTO

**NOMBRE DEL PROYECTO:** **CODIGO NUEVAETAPA: 112133**

Fortalecer estratégicamente a las Instituciones de Educación Universitaria con recursos para la formación y el intercambio académico en el marco de la transformación universitaria para la nueva ética socialista.

**OBJETIVO ESTRATÉGICO INSTITUCIONAL:**

Impulsar un nuevo modelo educativo, con centro en la formación ética, dirigido a la transformación social, la comprensión de nuestras realidades y entornos, la producción socialista y que de lugar a la diversidad de necesidades y expectativas de formación. Fortalecer nuestras capacidades para la generación y socialización de conocimientos.

**OBJETIVO ESTRATÉGICO NUEVA ETAPA:**

Avanzar en la formación de la nueva estructura social.

**ENUNCIADO DEL PROYECTO:**

Falta de establecimiento de políticas y lineamientos para dar cumplimiento a las funciones inherentes a la transformación universitaria en cuanto a recursos para la formación y el intercambio académico.

**ORGANO O ENTE EJECUTOR:**

MPPEU / Dirección de Recursos para la Formación e Intercambio Académico

**LOCALIZACION:**

Nacional

**POLITICA:**

Garantizar los accesos al conocimiento para universalizar la educación superior con pertinencia.

| | |
|---|---|
| **Inicio** | 03/01/2011 |
| **Fin** | 30/12/2011 |

| **Monto Total Proyecto** (En Bolívares) |
|---|
| 5.436.451,00 |

| Financiamiento (En Bolívares) | |
|---|---|
| Aprobado Ley 2011: | 5.436.451,00 |
| Modificado 2011: | (4.039.145,00) |
| Aprobado Total : | 1.397.306,00 |
| Ejecutado Total: | 1.026.096,24 |

| % de Avance Físico del Proyecto | 2011 | |
|---|---|---|
| | Total | 0% |

| Fuentes de Financiamiento del Proyecto 2011 | Fuente | Ordinario | Extraordinario | Otros | |
|---|---|---|---|---|---|
| | Monto Aprobado (En Bolívares) | 5.436.451,00 | | | 5.436.451,00 |

| Bien o Servicio del Proyecto (Meta Total) | Meta Física 2011 | Ejecución Física 2011 | % | Meta Financiera 2011 | Ejecución Financiera 2011 | % |
|---|---|---|---|---|---|---|
| Políticas y lineamientos establecidos en cuanto a recursos para la formación e intercambio académico. | 1 | - | | 1.397.306,00 | 1.026.096,24 | 73% |

Memoria Año 2011

# PROYECTO

**NOMBRE DEL PROYECTO:** **CODIGO NUEVAETAPA:** 112544

Fortalecimiento académico permanente del talento humano y de las estructuras para la creación intelectual y vinculación social

**OBJETIVO ESTRATÉGICO INSTITUCIONAL:**

Impulsar un nuevo modelo educativo, con centro en la formación ética, dirigida a la transformacion social, la compresión de nuestras realidades y entornos la producción socialista y que de lugar a la diversidad de necesidades y expectativas de formación

**OBJETIVO ESTRATÉGICO NUEVA ETAPA:**

Avanzar en la conformación de la nueva estructura social

**ENUNCIADO DEL PROYECTO:**

Personal docente con formación refractaria y rígida que requiere apoyo para responder a los retos de la transformación del sistema de educación universitaria.

**ÓRGANO O ENTE EJECUTOR:**

MPPEU / Dirección de Formación Docente y Postgrado, Investigación e Innovación Tecnológica

**LOCALIZACIÓN:**

Nacional

**POLITICA**

Incentivar la nueva ética del hecho público: El ciudadano corresponsable de la vida pública.

| | | | |
|---|---|---|---|
| **Inicio** | 03/01/2011 | **Monto Total Proyecto** (En Bolívares) | |
| **Fin** | 30/12/2011 | 13,063,444,00 | |

| Financiamiento (En Bolívares) | |
|---|---|
| Aprobado Ley 2011: | 13.063.444,00 |
| Modificado 2011: | (9.168.014,00) |
| Aprobado Total : | 3.895.430,00 |
| Ejecutado Total: | 1.558.453,00 |

| % de Avance Físico del Proyecto | 2011 | |
|---|---|---|
| | Total | 0% |

| Fuentes de Financiamiento del Proyecto 2011 | Fuente | Ordinario | Extraordinario | Otros | |
|---|---|---|---|---|---|
| | Monto Aprobado (En Bolívares) | 13.063.444,00 | | | 13.063.444,00 |

| Bien o Servicio del Proyecto (Meta Total) | Meta Física 2011 | Ejecución Física 2011 | % | Meta Financiera 2011 | Ejecución Financiera 2011 | % |
|---|---|---|---|---|---|---|
| Comprende las acciones de fortalecimiento académico del personal adscrito a instituciones de educación universitaria, que incluyen: Promoción de actividades de formación docente en atención a las necesidades de las Misiones Sucre y Alma Mater, potenciando la creación intelectual y vinculación territorial de manera sistemática e integrada a nivel nacional. | 1 | | | 3.895.430,00 | 1.558.453,00 | 40% |

Memoria Año 2011

# PROYECTO

**NOMBRE DEL PROYECTO:** **CODIGO NUEVA ETAPA:** 112099

Fortalecimiento del Subsistema de Educación Universitaria

**OBJETIVO ESTRATÉGICO INSTITUCIONAL:**

Fortalecer el subsistema de educación universitaria conforme a lo emanado en la Ley Orgánica de Educación

**OBJETIVO ESTRATÉGICO NUEVA ETAPA:**

Avanzar en la conformación de la nueva estructura social

**ENUNCIADO DEL PROYECTO:**
La legislación existente no se encuentra enmarcada en la Ley Orgánica de Educación actual, así mismo, el país no cuenta con mecanismos de recolección de información en materia de educación universitaria ni de elementos de planificación y seguimiento de la situación presupuestaria de las Instituciones de Educación Universitaria

**ÓRGANO O ENTE EJECUTOR:**

MPPEU / Despacho del Viceministro de `Planificación Estratégica

**LOCALIZACIÓN:**

Nacional

**POLITICA:**
Garantizar los accesos al conocimiento para universalizar la educación superior con pertinencia.

| | |
|---|---|
| **Inicio** | 03/01/2011 |
| **Fin** | 31/12/2011 |

| **Monto Total Proyecto** (En Bolívares) |
|---|
| 4.933.995,00 |

| Financiamiento (En Bolívares) | |
|---|---|
| Aprobado Ley 2011: | 4.933.995,00 |
| Modificado 2011: | (589.972,00) |
| Aprobado Total : | 4.344.023,00 |
| Ejecutado Total: | 4.189.067,04 |

| % de Avance Físico del Proyecto | 2011 | |
|---|---|---|
| | Total | 67% |

| Fuentes de Financiamiento del Proyecto 2011 | Fuente | Ordinario | Extraordinario | Otros | |
|---|---|---|---|---|---|
| | Monto Aprobado (En Bolívares) | 4.933.995,00 | | | 4.933.995,00 |

| Bien o Servicio del Proyecto (Meta Total) | Meta Física 2011 | Ejecución Física 2011 | % | Meta Financiera 2011 | Ejecución Financiera 2011 | % |
|---|---|---|---|---|---|---|
| Desarrollar documentos para el fortalecimiento del subsistema de educación universitaria (Documentos) | 3 | 2 | 67 | 4.344.023,00 | 4.189.067,04 | 96 |

Memoria Año 2011

# PROYECTO

**NOMBRE DEL PROYECTO:** **CODIGO NUEVAETAPA:** 112049

Planificación, seguimiento, evaluación y fortalecimiento de la Planta Física y la dotación de la Educación Universitaria

**OBJETIVO ESTRATÉGICO INSTITUCIONAL:**

Ampliar la planta física de las instituciones de educación unviersitaria en el marco del Plan de Municipalización del MPPEU y Misión Alma Máter.

**OBJETIVO ESTRATÉGICO NUEVA ETAPA:**

Avanzar en la conformación de la nueva estructura social.

**ENUNCIADO DEL PROYECTO:**

Se requiere la formulación de unos lineamientos para la construcción y dotación de los espacios académicos y el desarrollo estudiantil de acuerdo a las exigencias de los Programas Nacionales de Formación para la unificación de criterios para el crecimiento y desarrollo de las instituciones de educación universitaria, así como para la aprobación y supervisión de obras y dotaciones.

**ORGANO O ENTE EJECUTOR:**

Ministerio del Poder Popular para la Educación Universitaria (MPPEU) / Dirección General de Planta Física y Dotaciones (DGPFD).

**LOCALIZACION:**

Nacional

**POLITICA:**

Garantizar los accesos al conocimiento para universalizar la Educación Superior con pertinencia.

| | |
|---|---|
| **Inicio** | 03/01/2011 |
| **Fin** | 31/12/2011 |

| **Monto Total Proyecto** (En Bolívares) |
|---|
| 2.824.010,00 |

| Financiamiento (En Bolívares) | |
|---|---|
| Aprobado Ley 2011: | 2.824.010,00 |
| Modificado 2011: | 1.205.036,00 |
| Aprobado Total : | 1.618.974,00 |
| Ejecutado Total: | 705.338,13 |

| % de Avance Físico del Proyecto | | |
|---|---|---|
| | 2011 | 100% |
| | Total | 100% |

| Fuentes de Financiamiento del Proyecto 2011 | Fuente | Ordinario | Extraordinario | Otros | |
|---|---|---|---|---|---|
| | Monto Aprobado (En Bolívares) | 2.824.010,00 | 0 | 0 | 2.824.010,00 |

| Bien o Servicio del Proyecto (Meta Total) | Meta Física 2011 | Ejecución Física 2011 | % | Meta Financiera 2011 | Ejecución Financiera 2011 | % |
|---|---|---|---|---|---|---|
| Políticas Nacionales que rijan la dotación, funcionamiento y construcción de la planta física de las instituciones de educación universitaria. | 2 | 2 | 100 | 1.618.974,00 | 705.338,13 | 44 |

Memoria Año 2011

# PROYECTO

**NOMBRE DEL PROYECTO:** **CODIGO NUEVA ETAPA:** 111947

Planificación, Seguimiento y Evaluación de la Misión Sucre

**OBJETIVO ESTRATÉGICO INSTITUCIONAL:**

Municipalización de la Educación Universitaria, en estrecho vínculo con cada una de las comunidades, así como la dinámica y el desarrollo de los territorios

**OBJETIVO ESTRATÉGICO NUEVA ETAPA:**

Avanzar en la conformación de la nueva estructura social

**ENUNCIADO DEL PROYECTO:**

En la actualidad, la Misión Sucre se encuentra dinamitada por actividades de ejecución de lineamientos y acciones, lo cual ha evitado que se realicen mecanismos y formatos de seguimiento y evaluación de sus procesos, así como ha significado el crecimiento de la Misión sin un estudio minucioso de las necesidades de formación de las diferentes localidades, así como la construcción de Aldeas Universitarias en espacios no estratégicos para su desarrollo.

**ÓRGANO O ENTE EJECUTOR:**

MPPEU / Dirección General de Municipalización y Planificación Territorial

**LOCALIZACIÓN:**

Nacional

**POLITICA:**

Garantizar los accesos al conocimiento para universalizar la educación superior con pertinencia.

| | |
|---|---|
| **Inicio** | 03/01/2011 |
| **Fin** | 31/12/2011 |

| **Monto Total Proyecto** (En Bolívares) |
|---|
| 296.414,00 |

| Financiamiento (En Bolívares) | |
|---|---|
| Aprobado Ley 2011: | 296.414,00 |
| Modificado 2011: | (174.905,00) |
| Aprobado Total : | 121.509,00 |
| Ejecutado Total: | 67.821,93 |

| % de Avance Físico del Proyecto | 2011 | |
|---|---|---|
| | Total | 67% |

| Fuentes de Financiamiento del Proyecto 2011 | Fuente | Ordinario | Extraordinario | Otros | |
|---|---|---|---|---|---|
| | Monto Aprobado (En Bolívares) | 296.414,00 | | | 296.414,00 |

| Bien o Servicio del Proyecto (Meta Total) | Meta Física 2011 | Ejecución Física 2011 | % | Meta Financiera 2011 | Ejecución Financiera 2011 | % |
|---|---|---|---|---|---|---|
| Políticas de planificación y seguimiento de la Misión Sucre (Documento) | 3 | 2 | 67 | 121.509,00 | 67.821,93 | 56 |

Memoria Año 2011

# PROYECTO

**NOMBRE DEL PROYECTO:** **CODIGO NUEVA ETAPA:** 111988

Creación y Transformación de Instituciones de Educación Universitaria en el marco de la Misión Alma Mater

**OBJETIVO ESTRATÉGICO INSTITUCIONAL:**

Municipalización de la Educación Universitaria, en estrecho vínculo con cada una de las comunidades, así como la dinámica y el desarrollo de los territorios

**OBJETIVO ESTRATÉGICO NUEVA ETAPA:**

Avanzar en la conformación de la nueva estructura social

**ENUNCIADO DEL PROYECTO:**

La Misión Alma Mater tiene entre sus objetivos fundamentales desarrollar y transformar la educación universitaria en función del fortalecimiento del Poder Popular y la construcción de una sociedad socialista, lo cual pasa por superar modelos universitarios de exclusión que generan discriminación tanto estudiantil como laboral, por lo que la transformación de los IUT a Universidades es fundamental para ello, así como la generación de proyectos de universidades especializadas, dirigidas al desarrollo pleno de nuestro país.

**ÓRGANO O ENTE EJECUTOR:**

MPPEU / Dirección General de Municipalización y Planificación Territorial

**LOCALIZACIÓN:**

Nacional

**POLITICA:**

Garantizar los accesos al conocimiento para universalizar la educación superior con pertinencia.

| | |
|---|---|
| **Inicio** | 03/01/2011 |
| **Fin** | 31/12/2011 |

| **Monto Total Proyecto** (En Bolívares) |
|---|
| 847.604,00 |

| Financiamiento (En Bolívares) | |
|---|---|
| Aprobado Ley 2011: | 847.604,00 |
| Modificado 2011: | (263.486,00) |
| Aprobado Total : | 584.118,00 |
| Ejecutado Total: | 427.434,49 |

| % de Avance Físico del Proyecto | 2011 | |
|---|---|---|
| | Total | 75% |

| Fuentes de Financiamiento del Proyecto 2011 | Fuente | Ordinario | Extraordinario | Otros | |
|---|---|---|---|---|---|
| | Monto Aprobado (En Bolívares) | 847.604,00 | | | 847.604,00 |

| Bien o Servicio del Proyecto (Meta Total) | Meta Física 2011 | Ejecución Física 2011 | % | Meta Financiera 2011 | Ejecución Financiera 2011 | % |
|---|---|---|---|---|---|---|
| Instituciones de educación universitaria en proceso de creación (Documento) | 4 | 3 | 75 | 584.118,00 | 427.434,49 | 73 |

## CAPITULO VI

## *PROGRAMACIÓN 2012*

### DIRECCIÓN DEL DESPACHO DE LA MINISTRA

**Proyecto:** Fortalecimiento de la Gestión del Ministerio del Poder Popular para la educación Universitaria
**Monto:** Bs. 10.794.186
**Objetivo Específico del Proyecto:** Fortalecer las capacidades del Ministerio del Poder Popular para la Educación Universitaria como rector del sistema.
**Fecha de inicio:** 03-01-2012
**Culminación:** 31-12-2012

**Proyecto:** Todas las Manos a la Siembra
**Monto: Bs.** 1.295.500,00
**Objetivo Específico del Proyecto:** Fortalecer el programa todas las manos a la siembra en las Instituciones de Educación Universitaria involucradas en el área, con un enfoque agroecológico, en aras de contribuir con la seguridad y soberanía alimentaria nacional.
**Fecha de inicio:** 03-01-2012
**Culminación:** 31-12-2012

### OFICINA DE COOPERACIÓN INTERNACIONAL

**Proyecto:** Cooperación nacional e internacional en materia de educación universitaria
**Monto: Bs.** 2.550.000,00
**Objetivo Específico del Proyecto:** Fortalecer y consolidar las relaciones de cooperación nacional e internacional de Venezuela en materia de Educación Universitaria.
**Fecha de inicio**: 03-01-2012
**Culminación:** 31-12-2012

## DESPACHO DEL VICE MINISTRO DE PLANIFICACIÓN ESTRATÉGICA

**Proyecto:** Territorialización de la Educación Universitaria
**Monto: Bs.** 1.398.101
**Objetivo Específico del Proyecto:** Desarrollar las acciones que garanticen la formulación y seguimiento de las políticas y lineamientos de educación universitaria vinculadas con las realidades locales, a través de la activación de equipos de enlaces territoriales del Ministerio del Poder Popular para la Educación Universitaria en todo el territorio nacional.
**Fecha de inicio:** 03-01-2012
**Culminación:** 31-12-2012

**Proyecto:** Sistema de Información de la Educación Universitaria
**Monto: Bs.** 721.136
**Objetivo Específico del Proyecto:** Desarrollar los procesos de recopilación, sistematización, verificación y difusión de la información sobre educación universitaria, a los fines de generar datos e información para dar soporte a la toma de decisiones y diseño de políticas orientadas a la planificación y gestión del subsistema de educación universitaria, así como el diagnóstico de su efecto e impacto en el subsistema, generar información para reportar las estadísticas oficiales de educación universitaria ante los organismos internacionales correspondientes.
**Fecha de inicio:** 03-01-2012
**Culminación:** 31-12-2012

## DIRECCIÓN GENERAL DE MUNICIPALIZACIÓN Y PLANIFICACIÓN TERRITORIAL DE LA EDUCACIÓN UNIVERSITARIA

**Proyecto**: Planificación**,** Seguimiento y Evaluación de la Misión Sucre
**Monto: Bs.** 11.533.978
**Objetivo Específico del Proyecto:** Planificar, hacer seguimiento y evaluar el desarrollo de la Misión Sucre
**Fecha de inicio:** 03-01-2012
**Culminación:** 31-12-2012

**Proyecto:** Creación y Transformación de Instituciones de Educación Universitaria en el marco de la Misión Alma Mater
**Monto: Bs.** 851.940,00
**Objetivo Específico del Proyecto:** Planificar la creación e institucionalización de las nuevas Instituciones de Educación Universitaria creadas en el marco de la Misión Alma Mater.
**Fecha de inicio:** 03-01-2012
**Culminación:** 31-12-2012

## DIRECCIÓN GENERAL DE PLANTA FÍSICA Y DOTACIONES

**Proyecto:** Formulación y evaluación de las políticas de la planta física y las dotaciones de las instituciones de Educación Universitaria
**Monto: Bs.** 8.411.310
**Objetivo Específico del Proyecto:** Formular y hacer seguimiento a los lineamientos para la creación de infraestructura nueva, fortalecimiento y mejoramiento de la planta física de las instituciones existentes y las dotaciones requeridas para la renovación tecnológica y los Programas Nacionales de Formación**.**
**Fecha de inicio:** 03-01-2012
**Culminación:** 31-12-2012

## DESPACHO DEL VICE MINISTRO DE DESARROLLO ACADÉMICO

**Proyecto:** Profundización del Nuevo Modelo Educativo Universitario
**Monto: Bs.** 34.224.873
**Objetivo Específico del Proyecto:** Fortalecer el nuevo modelo de desarrollo académico de las Instituciones de Educación Universitaria a través de la transformación universitaria, y en el marco de la Misión Sucre y la Misión Alma Mater.
**Fecha de inicio:** 03-01-2012
**Culminación:** 30-12-2012

## COMITÉ DE EVALUACIÓN Y ACREDITACIÓN DE PROGRAMAS E INSTITUCIONES DE EDUCACIÓN SUPERIOR

**Proyecto:** Creación e Implementación de un Sistema Nacional de Evaluación y Acreditación de Instituciones, Carreras, Programas Nacionales de Formación y Programas de Postgrados en Educación Universitaria
**Monto: Bs.** 1.500.000
**Objetivo Específico del Proyecto:** Desarrollar los procesos de evaluación y acreditación de instituciones, carreras y programas de educación universitaria a nivel nacional, integrado, cooperativo y solidario; a fin de promover, reconocer y garantizar la calidad de las instituciones y programas a nivel nacional.

**Fecha de inicio:** 03-01-2012
Culminación: 30-12-2012

## DIRECCIÓN GENERAL DE CURRÍCULO Y PROGRAMAS NACIONALES DE FORMACIÓN

**Proyecto:** Programas Nacionales de Formación
**Monto: Bs.** 2.425.744
**Objetivo Específico del Proyecto:** Desarrollar Programas Nacionales de Formación, por áreas de conocimientos, con pertinencia y calidad.
**Fecha de inicio:** 03-01-2012
**Culminación:** 30-12-2012

## DIRECCIÓN GENERAL DE FORMACIÓN DOCENTE Y POSTGRADO, INVESTIGACIÓN E INNOVACIÓN TECNOLÓGICA

**Proyecto:** Sistema Nacional de Formación Docente, Estudios avanzados, Investigación y Desarrollo Tecnológico.
**Monto: Bs.** 7.000.000
**Objetivo Específico del Proyecto:** Construir el Sistema Nacional de Formación Docente, Investigación y Desarrollo Tecnológico, para fortalecer la transformación universitaria
**Fecha de inicio:** 03-01-2012
**Culminación:** 30-12-2012

## DIRECCIÓN GENERAL DE RECURSOS PARA LA FORMACIÓN Y EL INTERCAMBIO ACADÉMICO

**Proyecto:** Sistema Nacional de Recursos para la Formación y el Intercambio Académico
**Monto: Bs.** 2.936.442
**Objetivo Específico del Proyecto:** Desarrollar Programas Nacionales de Formación, por áreas de conocimientos, con pertinencia y calidad.
**Fecha de inicio:** 03-01-2012
**Culminación:** 30-12-2012

## DIRECCIÓN GENERAL DE SUPERVISIÓN Y SEGUIMIENTO DE EDUCACIÓN UNIVERSITARIA

**Proyecto:** Sistema Nacional de Acompañamiento, Supervisión y Seguimiento de Educación Universitaria
**Monto: Bs.** 2.450.000
**Objetivo Específico del Proyecto:** Brindar apoyo y asesoramiento para el crecimiento y desarrollo de las Instituciones de Educación Universitaria, en el cumplimiento de los criterios definidos por el MPPEU. Con la creación de este sistema, el ente rector podrá establecer apoyos y líneas para la transformación universitaria de forma más clara y precisa
**Fecha de inicio:** 03-01-2012
**Culminación:** 30-12-2012

## DESPACHO DEL VICEMINISTRO DE POLÍTICAS ESTUDIANTILES

**Proyecto:** Desarrollo de políticas para la Atención Integral al Estudiante Universitario en el marco de la Transformación Universitaria
**Monto: Bs.** 31.847.203
**Objetivo Específico del Proyecto:** Desarrollar e implementar políticas para la atención integral a la población estudiantil para contribuir con el buen vivir durante su prosecución universitaria.
**Fecha de inicio:** 03-01-12
**Culminación:** 30-12-2012

## DIRECCIÓN GENERAL DE INGRESO A LA EDUCACIÓN SUPERIOR Y DESEMPEÑO ESTUDIANTIL

**Proyecto:** Ingreso a la Educación Universitaria y Desempeño Estudiantil en correspondencia con los principios de universalidad, inclusión y nueva geopolítica nacional, con énfasis en la territorialización e inserción socio productiva.
**Monto: Bs.** 7.232.313
**Objetivo Específico del Proyecto:** Desarrollar las políticas públicas relativas a la orientación, ingreso y prosecución en la Educación Universitaria e inserción socioproductiva, de acuerdo con los principios de respeto a la diversidad, igualdad y equiparación de oportunidades, en el marco de la transformación y la territorialización universitaria.
**Fecha de inicio:** 03-01-2012
**Culminación:** 30-12-2012

## OFICINA DE COOPERACIÓN Y SOLIDARIDAD ESTUDIANTIL

**Proyecto:** Cooperación y Solidaridad con los Estudiantes Venezolanos en el Exterior e Internacionales en Venezuela
**Monto: Bs.** 2.737.000,00
**Objetivo Específico del Proyecto:** Desarrollar acciones para la cooperación y solidaridad de las y los estudiantes venezolanas/os en el exterior e internacionales en Venezuela
**Fecha de inicio:** 03-01-2012
**Culminación:** 31-12-2012

**Proyecto:** Organización, integración, atención y fortalecimiento de los estudiantes en el ejercicio del poder popular y la Democracia Participativa y Protagónica.
**Monto: Bs.**1.889.418
**Objetivo Específico del Proyecto:** Organizar, integrar, atender y fortalecer a los y las estudiantes en el ejercicio del Poder Popular y la Democracia Participativa y Protagónica.

**Fecha de inicio:** 03-01-2012
**Culminación:** 31-12-2012

**DIRECCIÓN GENERAL DE CALIDAD DE VIDA ESTUDIANTIL**

**Proyecto:** Promover un sistema nacional que garantice el buen vivir de los estudiantes universitarios mediante la prestación de los servicios estudiantiles.
**Monto: Bs.** 4.032.184
**Objetivo Específico del Proyecto:** Generar y Socializar las políticas de atención al estudiante Universitario
**Fecha de inicio:** 03-01-2012
**Culminación:** 31-12-2012

# CAPITULO VII

## *ENTES ADSCRITOS*

Según el Artículo 10 de la Ley de Presupuesto para el ejercicio fiscal 2011 en su Capítulo II de la Administración descentralizada, sección primera de los Entes descentralizados funcionalmente sin fines empresariales, se consideran entes descentralizados funcionalmente sin fines empresariales, los Institutos Autónomos, las Personas Jurídicas Estatales de Derecho Público, las Fundaciones, Asociaciones Civiles y demás Instituciones constituidas con fondos públicos o dirigidas por algunas de las personas referidas en el artículo 6 de la Ley Orgánica de la Administración Financiera del Sector público, cuando la totalidad de los aportes presupuestarios en un ejercicio, efectuado por una o varias de las personas referidas en el precitado artículo, representa el 50% o más de su presupuesto.

A los solos efectos del proceso presupuestario, los servicios autónomos sin personalidad jurídica se entenderán como entes descentralizados funcionalmente sin fines empresariales y en consecuencia les serán aplicables las normas propias de estos.

**Los Órganos Adscritos son Seis (6) los cuales son:**

- Servicio Autónomo Consejo Nacional de Universidades. Oficina de Planificación del Sector Universitario (CNU -OPSU).
- Fundación de Asistencia Médico-Hospitalaria para Estudiantes de Educación UNIVERSITARIA Pública (FAMES).
- Fundación Poliedro de Caracas
- Fundación Misión Sucre.
- Fundación Centro Internacional Miranda
- Fundación Alejandro Próspero Reverend

***SERVICIO AUTÓNOMO OFICINAS TÉCNICAS DEL CONSEJO NACIONAL DE UNIVERSIDADES***

**DIRECTORIO**

Directora…….. Yadira Córdoba

***PARTE I***

**MEMORIA**

## 1. MARCO NORMATIVO INSTITUCIONAL

El Consejo Nacional de Universidades (CNU) fue creado por la Junta Revolucionaria de Gobierno de los Estados Unidos de Venezuela, según Decreto Presidencial Nº. 408, publicado en Gaceta Oficial Nº. 22.123, de fecha 28 de septiembre de 1946, donde se especifica el Estatuto Orgánico de las Universidades Nacionales. En el Artículo Nº. 3, se expresa la razón fundamental de su fundación:
"*Para mantener la unidad pedagógica, cultural y científica de las Universidades Nacionales, funcionará un Consejo Nacional de Universidades, que estará constituido por un delegado de los profesores y un delegado de los estudiantes de cada universidad, elegido por votación directa y secreta en los sectores respectivos; por los Rectores de las Universidades y por el Ministro de Educación, quien lo preside".*

Nace como una institución producto del pensamiento de izquierda que propondría al Estado Docente, la sesión inaugural del Consejo, se realizó el 27 de julio de 1947, presidida por el Ministro de Educación, Presidente del CNU, Dr. Luis Beltrán Prieto Figueroa, al referirse a la finalidad del Consejo sobre el interés que resultase del trabajo a realizar por este organismo, se propuso la designación de un ***Secretario Permanente*** radicado en Caracas, con derecho a voz, que serviría de oficina técnica al CNU.
A través del funcionamiento de manera sucesiva fue modificado en los años 1953 y 1958 el Estatuto Orgánico del Cuerpo. En el año 1970, cuando se promulga la Ley de Universidades, que permitió ampliar la estructura del organismo e incorporar en la reglamentación a la Oficina de Planificación del Sector Universitario (OPSU) creada en 1974, para servir de oficina técnica al CNU.
Actualmente, su **Misión** es "***asesorar técnicamente a las instancias competentes en la formulación de políticas nacionales y en la planificación del Sector de Educación Superior, para asegurar su calidad, equidad pertinencia e impacto social.***

***Ejecutar los procesos de: evaluación institucional, ingreso a la Educación superior, investigación en Educación superior, coordinar la gestión administrativa financiera del sector y administración de la información. Todo ello para contribuir a la transformación del país, la promoción de la participación de la sociedad, la vinculación del sector con el aparato productivo y la comunidad en la búsqueda de soluciones a sus dificultades, a fin de procurar una sociedad donde la equidad y la justicia sean sus valores fundamentales***." y con la **Visión** de "***ser la institución de asesoría técnica de los componentes del Sector de Educación superior, orientada a la obtención de un servicio que satisfaga las necesidades y exigencias de la sociedad venezolana, dentro del marco jurídico vigente. Organización modelo por la eficiencia y eficacia de su gestión, integrada por un personal de alto nivel profesional y sensibilidad social***."

El 14 de octubre de 1983, por resolución del Consejo Nacional de Universidades, se crea el **Consejo Consultivo Nacional de Postgrado (CCNP)** con la M**isión** de "***asesorar técnicamente al CNU en materia de estudios de postgrado relacionada con su creación y acreditación, formulación de políticas y la organización y consolidación de un sistema nacional junto con la necesaria divulgación periódica sobre la evolución de los procesos para contribuir al mejoramiento permanente de estos estudios"*** *y la* Visión **"de ser reconocido en el CNU, la comunidad universitaria y la sociedad, por su contribución a los estudios de postgrado materializada en una oferta nacional de programas pertinentes y relevantes, la consolidación del sistema nacional de postgrado, el cumplimiento de criterios mínimos y comparables a niveles internacionales para su creación y acreditación"**
Para el estudio de materias específicas, el CNU se han creado, además, **Núcleos y Comisiones Permanentes de Trabajo,** tales como: Vice-Rectores Académicos; Vice-Rectores Administrativos, Secretarios de universidades, Coordinadores Generales de Postgrado, Directores de Planificación y Decanos de Facultades, entre otros.

## 2. ESTRUCTURA ORGANIZATIVA

Organigrama vigente aprobado por la Oficina Central de Coordinación y Planificación de la Presidencia de la República, en fecha 05 /02/1988.

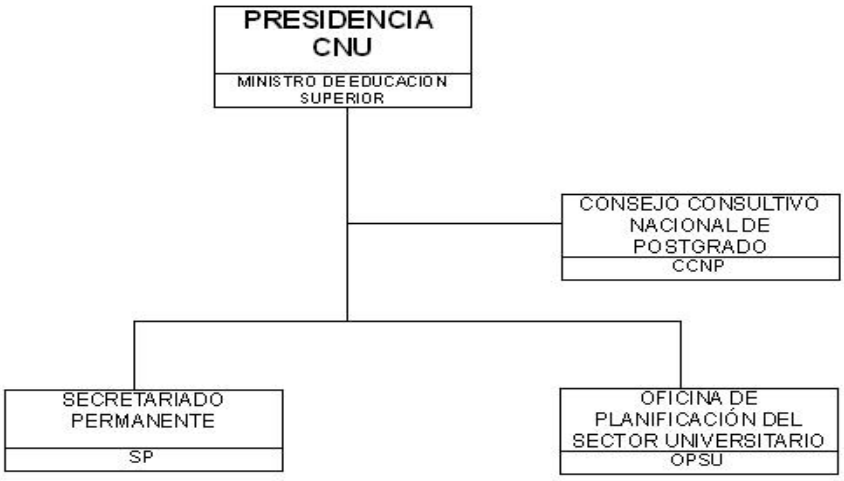


**Secretariado Permanente**

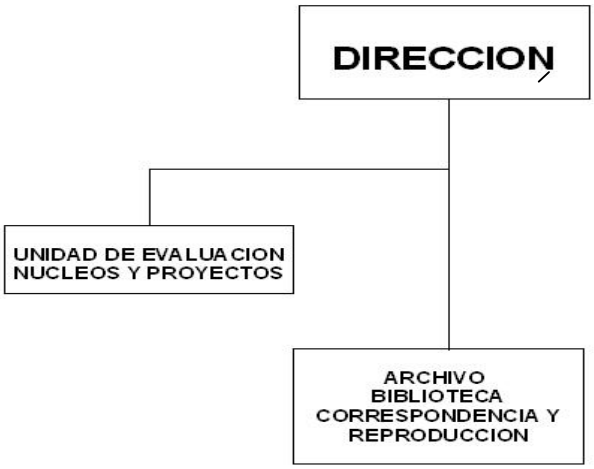


**Oficina de Planificación del Sector Universitario**

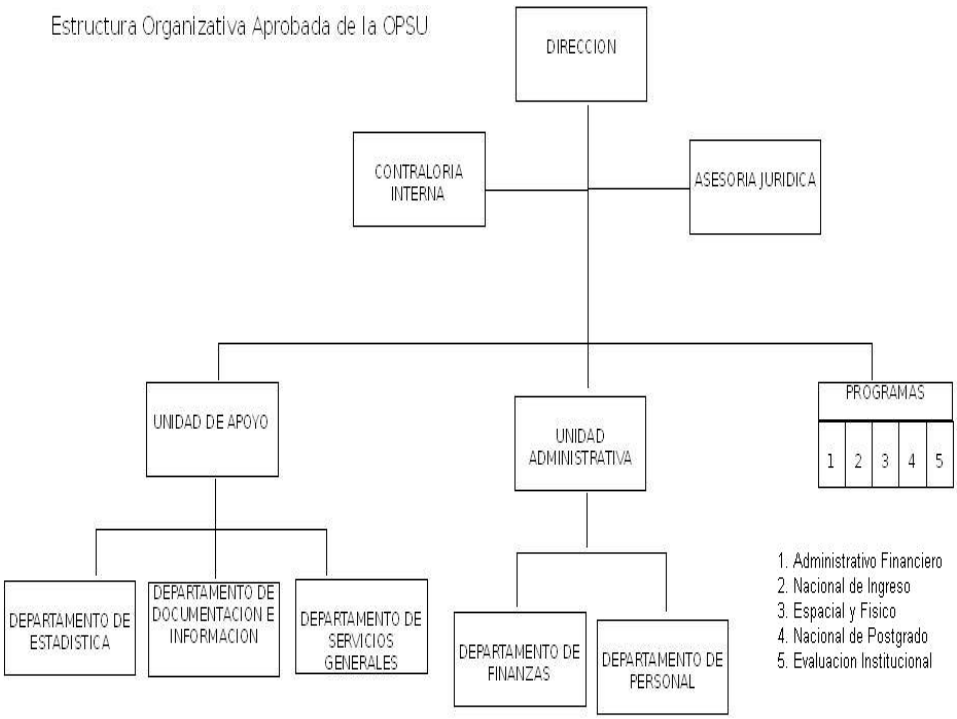


## 3. LÍNEAS DE ACCIÓN Y LOGROS MÁS RESALTANTES DE LA INSTITUCIÓN

En atención a lo señalado en las Líneas Generales del Plan de Desarrollo Económico Social de la Nación Primer Plan Socialista 2007 – 2013, la gestión de la Institución para el año 2011, se orientó fundamentalmente a alcanzar la directriz señalada en dicho Plan, relacionada con la construcción de una estructura social incluyente, un nuevo modelo social productivo, humanista y endógeno cuya finalidad es que todos vivamos en similares condiciones. Para alcanzar lo propuesto, a la educación universitaria, le corresponde desarrollar las siguientes políticas, señaladas en dicho Plan, tendentes a lograr la universalización de la educación bolivariana:

- ***"Garantizar los accesos al conocimiento para universalizar la educación superior con pertinencia"***
- ***"Incorporar las tecnologías de la información y la comunicación al proceso educativo"***
- ***"Construir la estructura institucional necesaria para el desarrollo del poder popular ".***

Para operacionalizar estas políticas se establecieron los siguientes objetivos estratégicos institucionales, que sirvieron de base para la formulación los proyectos que se ejecutaron en el transcurso del año 2011 en la Institución.

**Objetivo estratégico institucional**: Incrementar la equidad y calidad en el ingreso a la educación superior en la República Bolivariana de Venezuela.
**Política:** Garantizar los accesos al conocimiento para universalizar la educación superior con pertinencia**.**
**Proyecto:** Orientación, cuantificación, registro y asignación de la población aspirante a la educación universitaria, con énfasis en apoyo al estrato v de la población asignada
**Objetivo del proyecto:** Orientación para la selección efectiva de carreras o programas nacionales de formación (PNF), cuantificación y registro de la población aspirante y asignación a la educación universitaria, con apoyo a los estratos más desasistidos de la población asignada
**Monto de Inversión:** Veintinueve Millones Cincuenta y Nueve Mil Ochocientos Cuarenta y Un Bolívares con 00/100 (Bs. 29.059.841,00).
**Logros:**

- Se realizó la exploración vocacional a 212.017 estudiantes a nivel nacional, a través de la Prueba Nacional de Exploración Vocacional (PNEV) “En Línea”, con una inversión de Bs. 277.736,00
- Atención de 823.690 aspirantes a ingresar al subsistema de educación universitario (a nivel nacional), a través de la puesta en funcionamiento del portal web del Sistema Nacional de Ingreso y la PNEV, con una inversión de Bs. 56.800,oo
- Otorgamiento de 8.685 becas OPSU a estudiantes a nivel nacional con una inversión de Bs. 17.370.000,00
- Se asignó un total de 117.096 cupos, otorgados por las Instituciones de Educación Universitaria a la OPSU, con base en el registro de 545.954 aspirantes en el Sistema Nacional de Ingreso, con una inversión de Bs. 1.119.245,oo.

**RESUMEN ASIGNACIÓN PERIODO 2011**
MPPEU-OPSU 31/10/2011

| ESTADOS | ASIGNADOS |
|---|---|
| Distrito Capital | 5.533 |
| Miranda | 8.290 |
| Vargas | 1.790 |
| Aragua | 7.451 |
| Carabobo | 7.503 |
| Cojedes | 2.128 |
| Apure | 2.046 |
| Guárico | 6.000 |
| Falcón | 7.868 |
| Lara | 9.378 |
| Portuguesa | 6.222 |
| Yaracuy | 4.196 |
| Zulia | 10.509 |
| Barinas | 3.396 |
| Mérida | 5.023 |
| Táchira | 5.381 |
| Trujillo | 4.507 |
| Anzoátegui | 5.643 |
| Monagas | 2.601 |
| Nueva Esparta | 1.066 |
| Sucre | 4.005 |
| Bolívar | 4.815 |
| Amazonas | 486 |
| Delta Amacuro | 1.259 |
| Total | 117.096 |

- 4.663 aspirantes fueron asignados en los Programas Nacionales de Formación (PNF), ofertados en el marco de la Misión Alma Máter.

## RESUMEN ASIGNACIÓN 2011
## MPPEU-OPSU 31/10/2011

| Nivel Socio-Económico | Demanda | Asignados | Demanda Satisfecha (%) | Porcentaje de asignados |
|---|---|---|---|---|
| I | 7.515 | 1.228 | 16,34 | 1,049 |
| II | 74.520 | 17.747 | 23,82 | 15,156 |
| III | 134.015 | 34.798 | 25,97 | 29,717 |
| IV | 175.769 | 54.166 | 30,82 | 46,258 |
| V | 24.974 | 9.153 | 36,65 | 7,817 |
| Sin Información | 8 | 4 | 50,00 | 0,003 |
| Total | 416.801 | 117.096 | 28,09 | - |

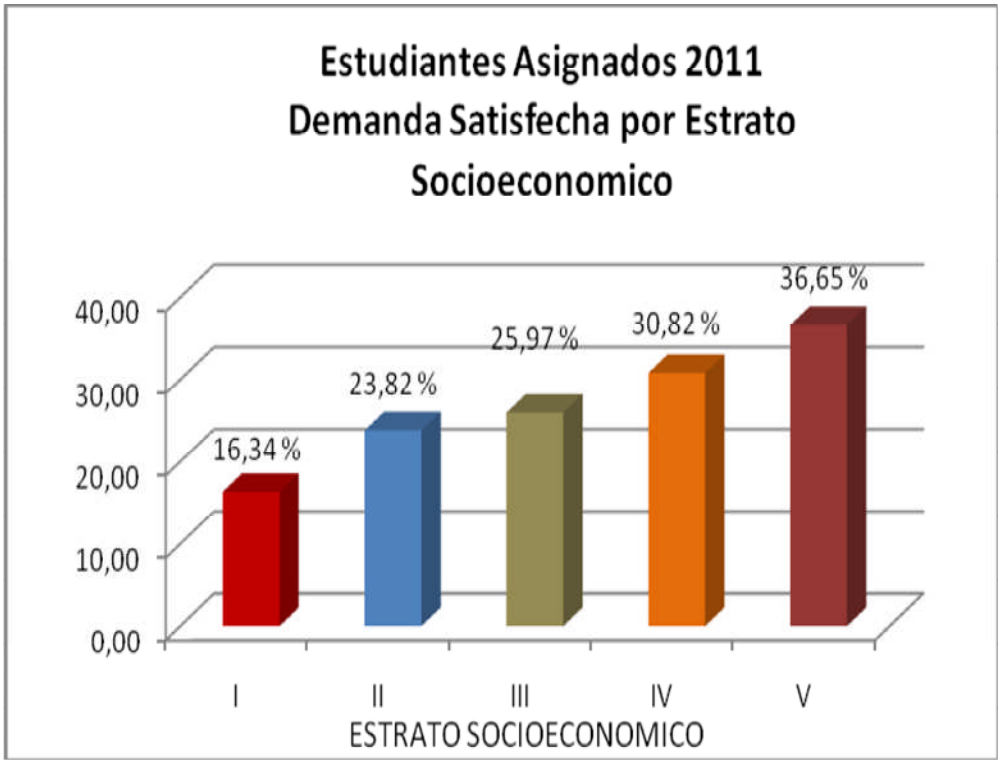

En cuanto a la distribución por género,

**RESUMEN ASIGNACIÓN 2011**
**MPPEU-OPSU 31/10/2011**

| Genero | Inscritos | Asignados | Demanda Satisfecha |
|---|---|---|---|
| Femenino | 233.703 | 73.180 | 31,31 |
| Masculino | 183.098 | 43.916 | 23,98 |
| Sin Información | 0 | 0 | 0,00 |
| Total | 416.801 | 117.096 | 28,09 |

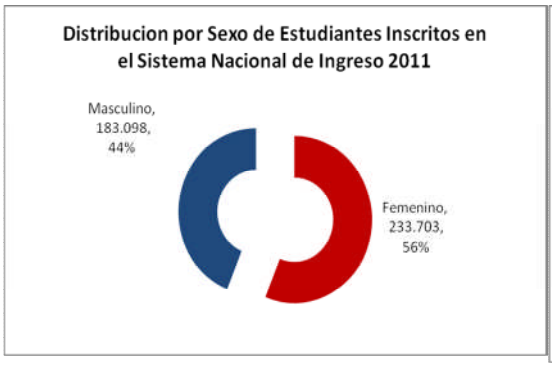





En cuanto a las Personas con alguna Discapacidad (PCD), se asignó directamente un total de 711 personas.

En cuanto a la dependencia del plantel, se obtuvieron los siguientes resultados:

**RESUMEN ASIGNACIÓN 2011**
**MPPEU-OPSU 31/10/2011**

| Dependencia | Inscritos | Asignados | % Demanda Satisfecha por Dependencia | % Demanda Satisfecha Total Asignados |
|---|---|---|---|---|
| Oficiales | 285.669 | 90.196 | 31,57 | 77,03 |
| Privados | 131.132 | 26.900 | 20,51 | 22,97 |
| Sin Información | 0 | 0 | - | - |
| TOTAL | 416.801 | 117.096 | - | - |

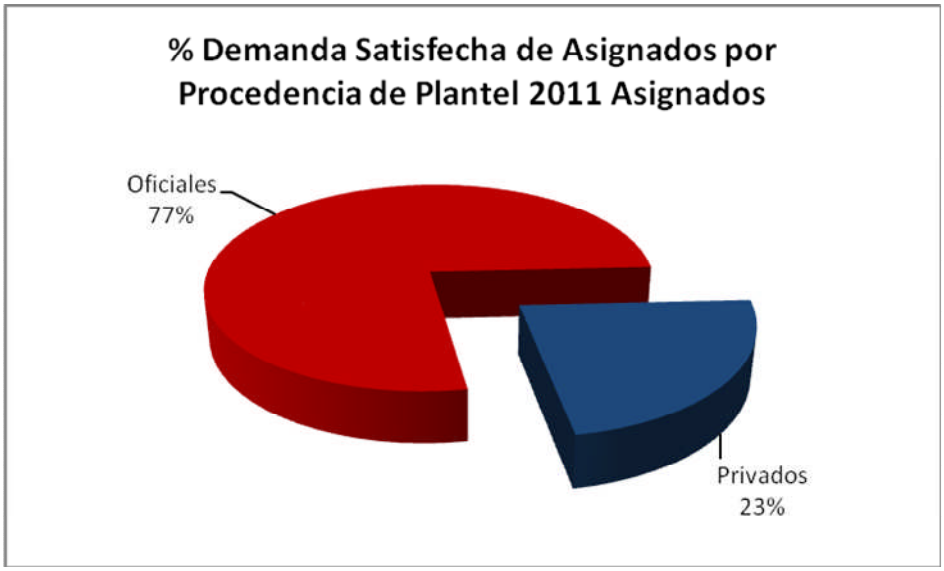


Se asignaron 2.350 aspirantes pertenecientes a alguna etnia indígena.

**Obstáculos:**

- Los retrasos en los procesos de contrataciones públicas representaron un factor preponderante.
- La falta de una compañía de encomiendas al momento de iniciar los procesos, que cumpliera con los requisitos establecidos por la dirección de la oficina, la cual se haría cargo del traslado de todos los recaudos y encomiendas que generase el Programa Nacional de Ingreso, lo cual afecto de manera importante los procesos (SNI, PNEV).

- Durante la aplicación de la Prueba Nacional de Exploración Vocacional En Línea, se presentaron contratiempos motivados de lo novedoso de la modalidad, estos imponderables estaban relacionados con las dificultades técnicas y geográficas presentes a nivel regional, que hicieron un poco lento el proceso.

## CUADRO N° 1

Memoria Año 2011

### PROYECTO

**NOMBRE DEL PROYECTO:** **CODIGO NUEVAETAPA:** **111360**

Orientación, cuantificación, registro y asignación de la población aspirante a la educación universitaria, con enfasis en apoyo al estrato v de la población asignada

**OBJETIVO ESTRATÉGICO INSTITUCIONAL:**

Incrementar la equidad y calidad en el ingreso a la educacion superior en la República Bolivariana de Venezuela

**OBJETIVO ESTRATÉGICO NUEVA ETAPA:**

Avanzar en la conformación de la nueva estructura social

**ENUNCIADO DEL PROYECTO:**

Dada la distorsión que existe entre la oferta y la demanda de cupos en la educación superior en el país, caracterizada por elevados indices de inequidad y calidad, se requiere que en la planificación del sector universitario en relación a la inclusión de los nuevos aspirantes, bachilleres, tsu u otros profesionales en las ofertas de carreras o los programas nacionales de formacion (pnf), se considere un sistema de ingreso que supere estas distorsiones y permita incrementar la equidad y la calidad en el ambito académico universitario, que se traduzca en el desarrollo productivo del país

**ORGANO O ENTE EJECUTOR:**

Consejo Nacional de Universidades

**LOCALIZACIÓN:**

Sin Expresiòn Territorial

p

| | | | |
|---|---|---|---|
| **Inicio** | 01/01/2011 | **Monto Total Proyecto** (En Bolívares) | |
| **Fin** | 31/12/2011 | | |

| Financiamiento (En Bolívares) | |
|---|---|
| Aprobado Ley 2011: | 28.673.031,00 |
| Modificado 2011: | 386.810,00 |
| Aprobado Total : | 29.059.841,00 |
| Ejecutado Total: | 16.825.082,96 |

| % de Avance Físico del Proyecto | 2011 | |
|---|---|---|
| | Total | 100% |

| Fuentes de Financiamiento del Proyecto 2011 | Fuente | Ordinario | Extraordinario | Otros | |
|---|---|---|---|---|---|
| | Monto Aprobado (En Bolívares) | 28.673.031,00 | | | 28.673.031,00 |

| Bien o Servicio del Proyecto (Meta Total) | Meta Física 2011 | Ejecución Física 2011 | % | Meta Financiera 2011 | Ejecución Financiera 2011 | % |
|---|---|---|---|---|---|---|
| Registro de los aspirantes a ingresar a la educacion superior del pais, a fin de garantizar el ingreso del 30% en las carreras o pnf que ofertan las les en todo el ambito nacional | estudiante 560000 | 416.801 | ### | 28673031 | 16825082,96 | 58,68 |

**Objetivo estratégico institucional:** Apoyar en la ejecución de los lineamientos y políticas del MPPEU orientados al proceso de transformación y fortalecimiento del sector universitario a través del procesamiento de información estadística, bibliográfica y documental en apoyo a la toma de decisiones

**Política** Garantizar los accesos al conocimiento para universalizar la educación superior con pertinencia**.**

**Proyecto** Socialización y divulgación de la investigación e información del sector de educación universitaria, así como la construcción y promoción de los saberes compartidos.

**Objetivo del proyecto** Diseñar y ejecutar procedimientos que permitan proveer al sector universitario de recursos necesarios para la formación e intercambio académico a los fines de apoyar la interacción dialógica, promover y construir investigaciones y saberes compartidos para ponerlos al servicio de la colectividad y difundir información bibliográfica, documental y estadística para la investigación y toma de decisiones.

**Monto:** Veintiún Millones Setecientos Noventa y Tres Mil Trescientos Cuarenta con 00/100 (Bs.21.793.340,00).

**Logros:**

- 159 instituciones de educación universitaria y en 57 instituciones autorizadas por el Consejo Nacional de Universidades para dictar postgrado, donde se coordinó la actividad estadística, que coadyuvo al desarrollo de una red de recolección de información que permite consolidar la soberanía estadística en el subsistema de educación universitaria en el marco del plan estadístico 2007-2013.

- Construcción de la serie estadística 2000-2010 de la variable matrícula por carreras y programas, proporcionando una base de datos depurada y consolidada del comportamiento de la variable.

- Se atendieron 250 requerimientos, de lo anteriormente señalado se estima que se beneficiara la siguiente población: Instituciones de educación universitaria, estudiantes, diferentes organismos del Estado, investigadores del sector y la UNESCO.

- Atención a 800 usuarios que demandaron información especializada bibliográfica, documental y estadística en el ámbito de educación universitaria, dándole prioridad a los compatriotas dignificados del Refugio, en la sala del CENIDEU y a través del correo electrónico.

- Inversión de Bs. 180.000 para la edición de 03 publicaciones bibliográficas, con un tiraje de 3000 ejemplares de diversos temas y estilos, orientadas a la formación general de nuestro pueblo, llegando aproximadamente a 9.000 mil beneficiarios.

- Se realizó la dotación de 1252 ejemplares a la biblioteca de la Aldea Universitaria de Turmero en el Estado Aragua, beneficiando a más de 5000 estudiantes de la zona.

- Se realizó la compra de 935 títulos y 11738 ejemplares para dotar las bibliotecas de la Universidad Sur del Lago, Universidad Bolivariana de Venezuela y el Instituto Universitario Tecnológico de Portuguesa.

- Se realizó la compra de Bs. 1.651.402,00 a la Fundación Distribuidora Venezolana del Libro de 700 títulos, 35.000 ejemplares de libros de texto para ser distribuidos en las bibliotecas de las IEU a nivel nacional, lo cual beneficiará a más de 700.000 usuarios directos de esas obras orientadas a la formación universitaria de nuestro pueblo.

- Se participó en la II Feria de Promoción del Libro Universitario 2011, el cual se constituye en un espacio para el desarrollo de la lectura y el acceso al libro universitario para los estudiantes, docentes, personal administrativo, obrero y comunidad en general de las Instituciones de Educación Universitaria, en la sede de la Universidad Bolivariana de Venezuela del Distrito Capital del 15 al 17 de noviembre de 2011, donde se exhibieron y distribuyeron aproximadamente 500 ejemplares de 06 publicaciones del Fondo Editorial OPSU, a estudiantes, profesores y público en general, beneficiando a 6.000 usuarios.

- Se produjeron (03) documentos: 1) “Consideraciones generales sobre las bibliotecas en la antigüedad, en la sociedad de la información y comienzos del siglo XXI. 2) “El ingreso a la universidad en el marco de la transformación universitaria, impulsada por las exigencias del proceso bolivariano al sector universitario”. 3) “Organismos regularizadores de la educación superior en algunos países de América Latina y el Caribe, comparables con el Consejo Nacional de Universidades (CNU) en Venezuela”. Los cuáles serán contemplados en el plan de publicaciones 2012, y que forman parte de los materiales que pueden ser consultados por usuarios e investigadores del CENIDEU, beneficiando aproximadamente a 150 usuarios.

- Se realizaron (04) encuentros literarios-culturales, con el personal del CENIDEU y la Dirección General de Recursos para la Formación y el Intercambio Académico del Ministerio del Poder Popular para la Educación Universitaria, como parte de las actividades de la Unidad, en el marco de los Círculos de lectura, beneficiando a más de 200 participantes en los mencionados eventos.

## Obstáculos:

- Falta de equipos de computación, Escáner, Audífonos e Impresora para el personal de la Unidad de Apoyo y los usuarios de la sala del CENIDEU. Es necesario agilizar los trámites para la obtención de los mencionados equipos.
- Necesidad de equipos audiovisuales.
- Necesidad urgente de personal para atención al público en la sala del CENIDEU.
- Necesidad de personal obrero para el Fondo Editorial, que se encargará de almacenar y transportar la producción editorial.
- Existe limitación en cuanto a espacio para almacenar libros publicados por el Fondo o el MPPEU, se requiere un espacio adecuado para tal fin.

# CUADRO N° 1

Memoria Año 2011

## PROYECTO

**NOMBRE DEL PROYECTO:** **CODIGO NUEVAETAPA:** **111907**

Socialización y divulgación de la investigación e información del sector de educación universitaria, así como la construcción y promociónn de los saberes compartidos

**OBJETIVO ESTRATÉGICO INSTITUCIONAL:**

Apoyar en la ejecución de los lineamientos y políticas del MPPEU orientadas al proceso de transformación y fortalecimiento del sector universitario a través del procesamiento de información estadística, bibliográfica y documental en apoyo a la toma de decisiones

**OBJETIVO ESTRATÉGICO NUEVA ETAPA:**

Avanzar en la conformación de la nueva estructura social

**ENUNCIADO DEL PROYECTO:**

Necesidad de acciones que apoyen la formación e intercambio académico a traves del procesamiento y promoción de información. Dotaciòn e Investigación

**ORGANO O ENTE EJECUTOR:**

Consejo Nacional de Universidades

**LOCALIZACIÓN:**

Sin Expresiòn Territorial

°

| | | | |
|---|---|---|---|
| **Inicio** | 01/01/2011 | **Monto Total Proyecto** (En Bolívares) | |
| **Fin** | 31/12/2011 | 18.532.885,00 | |

| Financiamiento (En Bolívares) | |
|---|---|
| Aprobado Ley 2011: | 18.532.885,00 |
| Modificado 2011: | 3.260.455,00 |
| Aprobado Total : | 21.793.340,00 |
| Ejecutado Total: | 10.868.072,56 |

| % de Avance Físico del Proyecto | 2011 | |
|---|---|---|
| | Total | 100% |

| Fuentes de Financiamiento del Proyecto 2011 | Fuente | Ordinario | Extraordinario | Otros | |
|---|---|---|---|---|---|
| | Monto Aprobado (En Bolívares) | 18.532.885,00 | | 3260455 | 21.793.340,00 |

| Bien o Servicio del Proyecto (Meta Total) | Meta Física 2011 | Ejecución Física 2011 | % | Meta Financiera 2011 | Ejecución Financiera 2011 | % |
|---|---|---|---|---|---|---|
| Dotación de recursos para la formación e intercambio academico 2.- Procesamiento y difusión de información bibliográfica, documental y estadística 3.- Atención de usuarios 4.- Construcción y promoción de investigación y saberes compartidos. | atencion realizada 753 | 680 | ### | 18532885 | 10868072,56 | 58,64 |

**Objetivo estratégico institucional:** Procurar los recursos materiales y financieros requeridos para consolidar la estructura institucional universitaria necesaria para el desarrollo del poder popular

**Política:** Garantizar los accesos al conocimiento para universalizar la educación superior con pertinencia.

**Proyecto:** Fomento para la transformación de la institucionalidad universitaria
**Objetivo del proyecto.** Promover una ética, cultura y educación liberadora y solidaria Fomento para la transformación de la institucionalidad universitaria

**Monto:** Once Mil Setecientos Noventa y Ocho Millones, Ochocientos Sesenta y Nueve Mil Ochenta y Siete con 41/100 (Bs. 11.798.869.087.41).

**Logros:**

- Se benefició a 3731 trabajadores jubilados en los años 2008 y 2009, con la cancelación de Bs. 383.324.765 ,00 por concepto de prestaciones sociales.

| IEU | BENEFICIARIOS | MONTO |
|---|---|---|
| UCV | 754 | 66.013.553 |
| ULA | 162 | 4.064.247 |
| LUZ | 292 | 47.806.727 |
| UC | 154 | 3.279.891 |
| UDO | 313 | 33.886.994 |
| USB | 259 | 21.046.761 |
| UNA | 139 | 14.679.216 |
| UCLA | 112 | 19.368.755 |
| UNESR | 204 | 28.509.603 |
| UNET | 13 | 353.246 |
| UNELLEZ | 161 | 23.979.002 |
| UNERG | 152 | 11.658.745 |
| UNEFM | 274 | 13.148.665 |
| UNEG | 31 | 2.913.438 |
| UNERMB | 210 | 26.704.305 |
| UPEL | 284 | 46.007.445 |
| UNEXPO | 217 | 19.904.172 |
| **Total** | **3.731** | **383.324.765** |

- Se amparó al personal administrativo y obrero adscrito a trece (13) instituciones del sector universitario que durante 2011 han presentado nueve mil trescientas (9.300) contingencias médicas, aproximadamente, entre sus trabajadores y familiares, por la cantidad de bolívares **SETENTA Y CINCO MILLONES TRESCIENTOS**

**SETENTA Y SEIS MIL NOVECIENTOS SESENTA Y CINCO** , igualmente, se otorgó al personal administrativo y obrero adscrito a los Institutos y Colegios Universitarios, amparando las contingencias médicas y brindando los servicios funerarios y de vida, mediante un Plan de Salud implementado bajo el mismo sistema de un Fondo Administrado de Salud, que desde el mes de marzo a septiembre de 2011, ha atendido a una población aproximada de cinco mil novecientas (5.900), personas entre trabajadores y familiares, computando una erogación por estos conceptos de bolívares **VEINTIDÓS MILLONES CUATROCIENTOS TREINTA Y TRES MIL QUINIENTOS CINCUENTA Y UNO** (Bs. 22.433.551,00), cubiertos con recursos manejados en la OPSU.

- Se Invirtieron Bs. 11.362.595 para la Liquidación de la Fundación de Instituciones de Estudios Corporativos (FIEC), adscrito a la UNESR y de los compromisos generados con sus trabajadores y trabajadoras.

- Se elevó el número de estudiantes becados en 12.500 a fin de contribuir a la prosecución de la población tradicionalmente excluida y adicionalmente se incrementó la beca a toda la población estudiantil en Bs 400 lo que representó un incremento del 100% del monto asignado. Todo esto implicó una asignación especial por un monto de Bs. 82.521.286,00.

- Se adquirieron para las instituciones de educación universitaria 5000 pupitres con una inversión total de Bs. 4.300.000,00.

**Obstáculos**

- La falta de un sistema organizativo eficiente que regule los procedimientos.
- Falta de un cronograma de pagos que permita transformar lo urgente en programado.

# CUADRO N° 1

Memoria Año 2011

## PROYECTO

**NOMBRE DEL PROYECTO:** **CODIGO NUEVAETAPA:** **111857**

Fomento para la transformación de la institucionalidad universitaria

**OBJETIVO ESTRATÉGICO INSTITUCIONAL:**

Procurar los recursos materiales y financieros requeridos para consolidar la estructura institucional universitaria necesaria para el desarrollo del poder popular

**OBJETIVO ESTRATÉGICO NUEVA ETAPA:**

Avanzar en la conformación de la nueva estructura social

**ENUNCIADO DEL PROYECTO:**

evaluar la solicitud de recursos solicitados por las instituciones de educación universitaria no contempladadas en el presupuesto ordianrio

**ORGANO O ENTE EJECUTOR:**

Consejo Nacional de Universidades

**LOCALIZACIÓN:**

Sin Expresiòn Territorial

°

| | | | |
|---|---|---|---|
| **Inicio** | 01/01/2011 | **Monto Total Proyecto** (En Bolívares) | |
| **Fin** | 31/12/2011 | | |

| Financiamiento (En Bolívares) | |
|---|---|
| Aprobado Ley 2011: | 281.996.428,00 |
| Modificado 2011: | 11.527.423.347,41 |
| Aprobado Total : | 11.809.419.775,41 |
| Ejecutado Total: | 6.064.554.239,83 |

| % de Avance Físico del Proyecto | 2011 | |
|---|---|---|
| | Total | 100% |

| Fuentes de Financiamiento del Proyecto 2011 | Fuente | Ordinario | Extraordinario | Otros | |
|---|---|---|---|---|---|
| | Monto Aprobado (En Bolívares) | 281.996.428,00 | | | 281.996.428,00 |

| Bien o Servicio del Proyecto (Meta Total) | Meta Física 2011 | Ejecución Física 2011 | % | Meta Financiera 2011 | Ejecución Financiera 2011 | % |
|---|---|---|---|---|---|---|
| Asesoría técnica en materia presupuestaria a las 24 universidades nacionales oficiales | asistencia técnica 24 | 23 | ### | 11798869087 | 6064554239,83 | 51,4 |

Nota cabe destacar que finaciaramente habian llegado a la intitución la cantidad de

**Objetivo estratégico institucional:** Asegurar la pertinencia y calidad de los procesos académicos y administrativos de las instituciones universitarias, carreras / programas de acuerdo con las leyes sobre la materia y políticas y estrategias del Proyecto Nacional Simón Bolívar (2007-2013).

**Política** Garantizar los accesos al conocimiento para universalizar la educación superior con pertinencia.

**Proyecto** Evaluación de los proyectos de creación o modificación de las instituciones universitarias y carreras / programas en su factibilidad, inspección, seguimiento y control de estos, en su funcionamiento académico

y administrativo
**Objetivo del proyecto:** Evaluar la pertinencia de las instituciones universitarias y carreras / programas así como su funcionamiento académico y administrativo
**Monto:** Seis Millones Doscientos Noventa y Tres Mil Ciento Treinta y Siete Bolívares Exactos (Bs. 6.293.137,00).

**Logro:**

1. Se aprobaron tres (3) proyectos de creación para atender una Matrícula estimada de **2613** estudiantes.
2. Se atendieron nueve (9) procesos de regularización del funcionamiento académico y administrativo de los Núcleos, Extensiones y Carreras**,** cuyos informes elaborados por este Programa fueron aprobados por el Consejo Nacional de Universidades impactando una población anual estimada de 25.441

- Se realizó para los estudios de Post Grado, la articulación con la UNEFA, para la orientación referente a las observaciones técnicas generadas de los Estudios de Factibilidad de los proyectos en proceso de evaluación del segundo semestre 2010 y primer semestre 2011
- Se actualizó el estatus de la planta física y oferta académica de la UNEFA, en cuanto condiciones de las sedes y su oferta académica clasificada por áreas de conocimiento y ubicación geográfica y la oferta que se encuentra actualmente en proceso de evaluación en el PEI
- Se realizó el proceso de consolidación e integración de los equipos de trabajo del MPPEU y la OPSU para evaluación institucional

# CUADRO N° 1

Memoria Año 2011

## PROYECTO

**NOMBRE DEL PROYECTO:** **CODIGO NUEVAETAPA: 111252**

Evaluación de los proyectos de creación o modificación de las instituciones universitarias y carreras / programas en su factibilidad, inspección, seguimiento y control de estos, en su funcionamiento académico y administrativo

**OBJETIVO ESTRATÉGICO INSTITUCIONAL:**

Asegurar la pertinencia y calidad de los procesos académicos y administrativos de las instituciones universitarias, carreras / programas de acuerdo con las leyes sobre la materia y políticas y estrategias del proyecto Nacional Simon Bolívar 2007 / 2013

**OBJETIVO ESTRATÉGICO NUEVA ETAPA:**

Avanzar en la conformación de la nueva estructura social

**ENUNCIADO DEL PROYECTO:**

Debilidades observadas en los proyectos de creacion de instituciones universitarias y carreras / programas con las demandas del modelo de desarrollo económico y social del país, lo que se traduce en incongruencias entre el es y el deber ser de las funciones de docencia, investigacion, extensión y gestión

**ORGANO O ENTE EJECUTOR:**

Consejo Nacional de Universidades

**LOCALIZACIÓN:**

Sin Expresiòn Territorial

°

| | | | |
|---|---|---|---|
| **Inicio** | 01/01/2011 | **Monto Total Proyecto** (En Bolívares) | |
| **Fin** | 31/12/2011 | 6.259.057,00 | |
| % de Avance Físico del Proyecto | 2011 | | |
| | Total | 100% | |

| Financiamiento (En Bolívares) | |
|---|---|
| Aprobado Ley 2011: | 6.259.057,00 |
| Modificado 2011: | 34.080,00 |
| Aprobado Total : | 6.293.137,00 |
| Ejecutado Total: | 4.366.334,66 |

| Fuentes de Financiamiento del Proyecto 2011 | Fuente | Ordinario | Extraordinario | Otros | |
|---|---|---|---|---|---|
| | Monto Aprobado (En Bolívares) | 6.259.057,00 | | 34.080,00 | 6.293.137,00 |

| Bien o Servicio del Proyecto (Meta Total) | Meta Física 2011 | Ejecución Física 2011 | % | Meta Financiera 2011 | Ejecución Financiera 2011 | % |
|---|---|---|---|---|---|---|
| Informes de estudios de factibilidad por proyectos de creacion e informes de evaluacion del funcionamiento academico y administrativo elevados a la consideracion del cnu | 50 | 52 | 104 | 6259057 | 4.366.334,66 | 69,76 |

## Objetivo Estratégico Institucional

Adecuar las funciones del Consejo Nacional de Universidades a las políticas públicas del Estado en materia de educación universitaria, contempladas en el Plan Nacional de Desarrollo “Simón Bolívar” (2007-2013), y propiciar el enlace con las instituciones de educación universitaria (IEU).

## Política

Garantizar el acceso al conocimiento para universalizar la educación universitaria con pertinencia.

**Proyecto**
Adecuación del Consejo Nacional de Universidades a los paradigmas del Estado Docente en el subsistema de educación universitaria.
**Objetivo Específico del Proyecto**
Consolidar en el subsistema de educación universitaria las nuevas propuestas del Estado en esta materia, sobre la base de la inclusión: territorialidad, misión Sucre
**Monto de Inversión:** Diez y Nueve Millones Ochocientos Sesenta y Dos Mil Novecientos Treinta y Tres con 00/100 (Bs. 19.862.933,00).
**Logros**

- Se realizaron 08 reuniones del Consejo Nacional de Universidades donde se involucraron las 59 universidades nacionales.
- Se realizaron 02 reuniones académicas especiales, involucrando a las 59 las universidades nacionales.
- Se realizaron 03 reuniones de carácter jurídico que involucraron a 03 universidades nacionales.
- Se realizaron 67 reuniones de carácter jurídico que atendieron las necesidades de 04 organismos públicos de administración de la educación universitaria.
- Se realizaron 26 informes académicos administrativos que involucraron a 09 universidades nacionales.
- Se realizaron 139 resoluciones que involucraron a 20 universidades nacionales.
- Se realizaron 04 informes de carácter jurídico que atendieron las necesidades de 04 universidades nacionales.
- Se realizaron 76 informes de carácter jurídico que atendieron las necesidades de 08 organismos públicos de administración de la educación universitaria.
- Se aprobaron 07 carreras de pre-grado que beneficiarían a la comunidad universitaria de 04 universidades públicas.
- Se realizaron 75 asesorías que atendieron las necesidades de 15 universidades nacionales.
- Se atendieron 4799 casos de consultas de documentos para igual número de usuarios.
- Digitalización de 4607 expedientes para la conservación y custodia de los documentos de 59 universidades públicas y privadas.

**Obstáculo:**

- La toma de decisiones se dificulta ya que depende de las decisiones de un cuerpo colegiado.

# CUADRO N° 1

Memoria Año 2011

## PROYECTO

**NOMBRE DEL PROYECTO:** **CODIGO NUEVAETAPA:** **111295**

Adecuación del Consejo Nacional de Universidades a los paradigmas del Estado Docente en el subsistema de educación universitaria

**OBJETIVO ESTRATÉGICO INSTITUCIONAL:**

Propiciar la consolidacion en el subsistema de la educacion universitaria de las nuevas propuestas del estado en esta materia, sobre la base de la inclusion

**OBJETIVO ESTRATÉGICO NUEVA ETAPA:**

Avanzar en la conformación de la nueva estructura social

**ENUNCIADO DEL PROYECTO:**

Necesidad de atender las demandas y solicitudes al CNU, por parte de las instituciones de educacion universitaria. Necesidad de divulgar las politicas y resoluciones emanadas del Consejo Nacional de Universidades

**ORGANO O ENTE EJECUTOR:**

Consejo Nacional de Universidades

**LOCALIZACIÓN:**

Sin Expresiòn Territorial

°

| | | | |
|---|---|---|---|
| **Inicio** | 01/01/2011 | **Monto Total Proyecto** (En Bolívares) | |
| **Fin** | 31/12/2011 | 18.469.736,00 | |

| Financiamiento (En Bolívares) | |
|---|---|
| Aprobado Ley 2011: | 18.469.736,00 |
| Modificado 2011: | 1.393.197,00 |
| Aprobado Total : | 19.862.933,00 |
| Ejecutado Total: | 12.585.590,66 |

| % de Avance Físico del Proyecto | 2011 | |
|---|---|---|
| | Total | 100% |

| Fuentes de Financiamiento del Proyecto 2011 | Fuente | Ordinario | Extraordinario | Otros | |
|---|---|---|---|---|---|
| | Monto Aprobado (En Bolívares) | 18.469.736,00 | | 1393197 | 19.862.933,00 |

| Bien o Servicio del Proyecto (Meta Total) | Meta Física 2011 | Ejecución Física 2011 | % | Meta Financiera 2011 | Ejecución Financiera 2011 | % |
|---|---|---|---|---|---|---|
| Reuniones e Informes | 252 | 245 | ### | 18469736 | 12585590,66 | 68,14 |

**Objetivo estratégico institucional** Velar por la calidad y pertinencia de los programas de postgrado a nivel nacional

**Política** Garantizar los accesos al conocimiento para universalizar la educación superior con pertinencia**.**

**Proyecto** Evaluación de Programas de postgrado que someten las universidades e instituciones autorizadas para otorgar grados académicos

**Objetivo del proyecto**: Recomendar la autorización y acreditación de

programas de postgrado de acuerdo a los requerimientos establecidos en la normativa vigente.

**Monto:** Siete Millones Doscientos Diez y Ocho Mil Setecientos Cincuenta y Dos con 00/100 (Bs. 7.218.752,00).

**Logro:**

- Se realizaron 65 resoluciones emanadas del CNU en materia de post-grado para la Acreditación, Renovación, Creación de post-grado; Maestría y Doctorado.

# CUADRO N° 1

Memoria Año 2011

## PROYECTO

**NOMBRE DEL PROYECTO:** **CODIGO NUEVAETAPA: 111409**

Evaluación de Pogramas de postgrado que someten las universidades e instituciones autorizadas para otorgar grados académicos

**OBJETIVO ESTRATÉGICO INSTITUCIONAL:**

Velar por la calidad y pertinencia de los programas de postgrado a nivel nacional

**OBJETIVO ESTRATÉGICO NUEVA ETAPA:**

Avanzar en la conformación de la nueva estructura social

**ENUNCIADO DEL PROYECTO:**

Evaluación de programas de postgrado que someten las universidades e instituciones autorizadas para otorgar grados académicos

**ORGANO O ENTE EJECUTOR:**

Consejo Nacional de Universidades

**LOCALIZACIÓN:**

Sin Expresiòn Territorial

°

| | | | |
|---|---|---|---|
| **Inicio** | 01/01/2011 | **Monto Total Proyecto** (En Bolívares) | |
| **Fin** | 31/12/2011 | 7.213.402,00 | |

| Financiamiento (En Bolívares) | |
|---|---|
| Aprobado Ley 2011: | 7.213.402,00 |
| Modificado 2011: | 5.350,00 |
| Aprobado Total : | 7.218.752,00 |
| Ejecutado Total: | 5.049.737,95 |

| % de Avance Físico del Proyecto | 2011 | |
|---|---|---|
| | Total | 100% |

| Fuentes de Financiamiento del Proyecto 2011 | Fuente | Ordinario | Extraordinario | Otros | |
|---|---|---|---|---|---|
| | Monto Aprobado (En Bolívares) | 7.213.402,00 | | 5350 | 7.218.752,00 |

| Bien o Servicio del Proyecto (Meta Total) | Meta Física 2011 | Ejecución Física 2011 | % | Meta Financiera 2011 | Ejecución Financiera 2011 | % |
|---|---|---|---|---|---|---|
| Informes de estudios de factibilidad por proyectos de creación e informes de evaluación del funcionamiento académico y administrativo elevados a los Postgrados | Evaluación 66 | 86 | ### | 7213402 | 5.049.737,95 | 70 |

**Objetivo estratégico institucional** Construcción de la nueva estructura social mediante la cobertura y la universalización de la educación universitaria.

**Política** Garantizar los accesos al conocimiento para universalizar la educación superior con pertinencia.

**Proyecto**: Fortalecimiento de la educación universitaria a través de la

dialógica interactiva

**Objetivo del proyecto** Apoyar el desarrollo y ejecución de propuestas innovadoras a fin de garantizar la cobertura y la universalización de la educación universitaria

**Monto: Bolívares un millón novecientos noventa y seis mil doscientos cincuenta y ocho con sesenta y seis cts. (Bs. 1.996.258,66)**

**Logros:**

- Se realizó el diseño del Campus Virtual del ProFE para el desarrollo del plan piloto del programa de formación docente en educación a distancia (Curso Avanzado de Formación Docente en Educación mediada por las Tecnologías de la Información y de la Comunicación Libre – CAFDEmTICL). Inversión Bs. 114.335,19.
- Se aprobó el nuevo documento "Curso Avanzado de Formación Docente en Educación mediada por las TICL", con base en el documento existente "Programa Nacional de Formación Docente en Educación a Distancia" se adaptó el mismo a los lineamientos del MPPEU, con una inversión de Bs. 9.727,09
- Se llevó a cabo el segundo proceso de evaluación de la propuesta elaborada en el año 2009 "Normativa Nacional para la Educación Universitaria a Distancia" y se determinaron oportunidades de mejora. En este segundo proceso participaron las universidades ARBOL y los Institutos y Colegios Universitarios nacionales. Inversión Bs. 65.000,00.
- Se llevaron a cabo cuatro (04) cursos de capacitación y actualización referidos a la uso educativo de las TIC para el personal adscrito al ProFE, con un total de cuatrocientas cuarenta (440) horas / participante. Inversión Bs. 3.640,00
- Se realizaron cinco (5) asesorías para la creación y desarrollo de programas académicos en EaD: Programa del Sistema de Apoyo a la Municipalización, Creación de la Maestría Gran Nacional Alba de Educación a Distancia, Proyecto Ciclo Básico de Ingeniería a Distancia, estudios a distancia de la Universidad Católica Cecilio Acosta (UNICA) y del Instituto Universitario de Tecnología de Administración Industrial (IUTA). Inversión Bs. 73.564,07
- Se elaboró la Guía de Orientaciones Metodológicas para el diseño de entornos virtuales de enseñanza y aprendizaje. Inversión Bs. 2.500,00
- Se apoyó el proceso de integración de ocho (08) bibliotecas digitales, pertenecientes a IEU nacionales, a la plataforma de la Biblioteca Virtual del MPPEU. Inversión Bs. 30.854,00
- Se elaboró el documento de consideraciones generales para proponer una resolución, emitida por el MPPEU, que incentive a las IEU a la publicación abierta de su producción académica, científica y tecnológica. Documento creado con el aporte de veintisiete (27) IEU,

dos (2) colectivos sociales vinculados al tema de conocimiento libre y cuatro (4) entidades gubernamentales. Inversión Bs. 62.084,00

- Se ejecutaron un conjunto de acciones dirigidas a promover la investigación, innovación y divulgación del uso educativo de las TIC, entre las cuales cabe destacar: diseño de anteproyecto para la elaboración del monográfico "Retos, Perspectivas y Oportunidades de la formación docente en educación universitaria mediada por las TICL"; diseño del manual de normas y procedimientos que regirá el apoyo económico para el desarrollo de investigaciones en educación con énfasis en la mediación de las TICL; patrocinio de tres (03) eventos relacionados con la temática de educación a distancia y apoyo económico a seis (06) docentes universitarios para la participación en las "1eras Jornadas Internacionales de Educación a Distancia". Inversión Bs. 56.692,00
- Dieciocho (18) programas académicos, correspondientes al 1er semestre 2011, en funcionamiento en la Aldea Universitaria Bolivariana Gran Sabana.
- Se gestionó la transferencia de la Aldea Universitaria Bolivariana Gran Sabana a la Fundación Misión Sucre, con una asignación presupuestaria inicial de Bs. 687.000,00

**Obstáculo:**

- Ausencia, durante el primer semestre del año, de la figura del coordinador del Programa y de lineamientos para la ejecución, lo que ocasionó la paralización de todos los proyectos llevados a cabo por el ProFE, repercutiendo esto en el cumplimiento de las metas previstas.
- Incorporación de la Lic. Marianicer Figueroa, como coordinadora en el mes de junio, mientras cumplía actividades paralelas en la coordinación de la DGRFIA del MPPEU de junio a septiembre. Es finalmente a partir del mes de octubre cuando se asume en su totalidad la coordinación del ProFE dándole el impulso requerido a los proyectos asignados.
- Modificaciones en la direccional
- Trámites administrativos que requieren distintos niveles de aprobación, lo que en ocasiones afecta la fluidez de los procesos.

# CUADRO N° 1

Memoria Año 2011

## PROYECTO

**NOMBRE DEL PROYECTO:** **CODIGO NUEVAETAPA:** **111289**

Fortalecimiento de la educación universitaria a traves de la dialógica interactiva

**OBJETIVO ESTRATÉGICO INSTITUCIONAL:**

Construcción de la nueva estructura social mediente la cobertura y la universalización de la educación universitaria.

**OBJETIVO ESTRATÉGICO NUEVA ETAPA:**

Avanzar en la conformación de la nueva estructura social

**ENUNCIADO DEL PROYECTO:**

Las necesidades de incrementar la oferta académica a traves de modalidades alternativas requiere la implementación, regularización o normalización de la educación a distancia ofrecida por las instituciones de educación universitaria (IEU) del pais, así como tambien la oferta de distintas modalidades educativas, el ingreso incluyente que satisfaga la demanda estudiantil de quienes aspiran obtener el titulo a nivel universitario, asi como la formacion de los docentes para fortalecer el sistema educativo en este nivel, la creación de fuentes de información digital y el desarrollo de la infraestructura tecnológica insispensable para apoyar esta propuesta innovadora.

**ORGANO O ENTE EJECUTOR:**

Consejo Nacional de Universidades

**LOCALIZACIÓN:**

Sin Expresiòn Territorial

°

| | | | |
|---|---|---|---|
| **Inicio** | 01/01/2011 | **Monto Total Proyecto** (En Bolívares) | |
| **Fin** | 31/12/2011 | 8.910.340,00 | |

| Financiamiento (En Bolívares) | |
|---|---|
| Aprobado Ley 2011: | 8.910.340,00 |
| Modificado 2011: | 753.981,00 |
| Aprobado Total : | 9.664.321,00 |
| Ejecutado Total: | 3.812.876,93 |

| % de Avance Físico del Proyecto | 2011 | |
|---|---|---|
| | Total | 100% |

| Fuentes de Financiamiento del Proyecto 2011 | Fuente | Ordinario | Extraordinario | Otros | |
|---|---|---|---|---|---|
| | Monto Aprobado (En Bolívares) | 8.910.340,00 | | 753981 | 9.664.321,00 |

| Bien o Servicio del Proyecto (Meta Total) | Meta Física 2011 | Ejecución Física 2011 | % | Meta Financiera 2011 | Ejecución Financiera 2011 | % |
|---|---|---|---|---|---|---|
| Docentes capacitados y actualizados para impartir educacion dialogica interactiva | Aspirantes 300 | 120 | 40 | 8.910.340,00 | 3.812.876,93 | 42,79 |

**Objetivo Estratégico Institucional:** Creación de nuevas instituciones que respondan a una reorganización del sistema de educación universitaria.
**Política:** Garantizar los accesos al conocimiento para universalizar la educación superior con pertinencia.
**Proyecto:** Planificación, seguimiento, evaluación y fortalecimiento de la infraestructura universitaria.

**Objetivo específico del proyecto:** Comprende las acciones para la formulación y seguimiento de los lineamientos para la creación de Infraestructura nueva, fortalecimiento y mejoramiento de la planta física de las instituciones existentes y las dotaciones requeridas para la renovación tecnológica y los programas de formación.
**Monto de Inversión:** Mil Ciento Veinticuatro Millones, Novecientos Noventa y un Mil Diez y Ocho Bolívares con 49/100 (Bs. 1.124.99.018, 49)
**LOGROS**

- Se benefició a 240.186 estudiantes, a través del plan de inversión antes mencionado, desde donde se asignaron recursos para la dotación de utensilios, equipos y mobiliarios destinados al mejoramiento de los comedores estudiantiles a fin de garantizar un servicio de calidad en 45 Instituciones de Educación Universitaria con una inversión total de Bs. 37.950.000.
- Dentro del Marco del Plan Bicentenario, se logró la recuperación de los Módulos Sanitarios Las Corocoras, Parque Generalísimo Francisco de Miranda.
- Supervisiones realizadas a las diferentes Instituciones de Educación Universitaria distribuidas a Nivel Nacional de la siguiente manera:
  - Sedes visitadas de la IUE: cantidad de sedes 273, sedes visitadas 80. Total porcentaje de sedes visitadas año 2011: **29%**. (Correspondiente al 30/09/2011).
  - Sedes visitadas correspondientes a los Módulos MIC: cantidad de módulos 98, módulos visitados 84. Total porcentaje de Módulos MIC visitados año 2011: **85%**.(correspondiente al 30/09/2011).

**Obstáculo:**

- La ausencia de un plan de Inversión sobre Obra y Dotación.
- Ausencia de un sistema de registros de Información, fundamental para Controlar, procesar y generar información veraz concerniente a la Dotación basado en:
  - Registro de espacios de las Plantas Físicas.
  - Registro de la Dotación real que requiere la planta física
  - La unidad Administrativa y la Coordinación del Programa de Desarrollo Espacial y Físico, no tienen enlaces automatizados que permitan alertar cualquier situación que pueda afectar el avance de la Obra, y corregir a tiempo para evitar el retraso o paralización prolongada. Los procesos Administrativos no están automatizados, aunado a los inventarios de Dotación, Registro de Obras, Avance Físico de Obras.

# CUADRO N° 1

Memoria Año 2011

**PROYECTO**

**NOMBRE DEL PROYECTO:** **CODIGO NUEVAETAPA: 111842**

Planificación, seguimiento, evaluación y fortalecimiento de la infraestructura universitaria

**OBJETIVO ESTRATÉGICO INSTITUCIONAL:**

Creación de nuevas instituciones que respondan a una reorganización del sistema de educación universitaria para atender al desarrollo endógeno con equilibrio territorial en el marco de los objetivos estratégicos definidos para la educación universitaria

**OBJETIVO ESTRATÉGICO NUEVA ETAPA:**

Avanzar en la conformación de la nueva estructura social

**ENUNCIADO DEL PROYECTO:**

Infraestructura y servicios brindados por las instituciones de educación universitaria, deficitarias, en estado deplorable y descontextualizadas de la realidad

**ORGANO O ENTE EJECUTOR:**

Consejo Nacional de Universidades

**LOCALIZACIÓN:**

Sin Expresiòn Territorial

°

| | | | |
|---|---|---|---|
| **Inicio** | 01/01/2011 | **Monto Total Proyecto** (En Bolívares) | |
| **Fin** | 31/12/2011 | | |

| Financiamiento (En Bolívares) | |
|---|---|
| Aprobado Ley 2011: | 187.483.091,00 |
| Modificado 2011: | 937.775.341,49 |
| Aprobado Total : | 1.125.258.432,49 |
| Ejecutado Total: | 932.543.121,81 |

| % de Avance Físico del Proyecto | | |
|---|---|---|
| | 2011 | |
| | Total | 100% |

| Fuentes de Financiamiento del Proyecto 2011 | Fuente | Ordinario | Extraordinario | Otros | |
|---|---|---|---|---|---|
| | Monto Aprobado (En Bolívares) | | | | - |

| Bien o Servicio del Proyecto (Meta Total) | Meta Física 2011 | Ejecución Física 2011 | % | Meta Financiera 2011 | Ejecución Financiera 2011 | % |
|---|---|---|---|---|---|---|
| Construcción , dotaciones y adecuación de la planta física de instituciones de educación universitaria. | informe 12 | 8 | ### | 187483091 | 932.543.121,81 | 497,4 |

## Principales logros alcanzados en materia de Acción Centralizada

- Se Unificaron los Sistemas Administrativos de 11 Instituciones de Educación Universitaria a nivel nacional y se adiestró en el uso del sistema gestión administrativa a 45 Institutos de educación Universitaria a nivel Nacional, lo cual permitió la entrega oportuna de los instructivos solicitados por el ente rector, mayor control y

aprovechamiento de los recursos presupuestarios asignados con una inversión total de Bs.53.400,00

- Se conformó la comunidad SUGAU FORJA **http://forja.softwarelibre.gob.ve/** donde los Institutos de educación Universitaria plantean las dudas sobre el uso indicado de la herramienta de automatización de Gestión administrativa para ser aclaradas por los especialistas del área 27.974 visitantes. hasta el mes de octubre 2011. Con una inversión total de Bs.35.800

- Se prestó asistencia integral al refugio durante el presente ejercicio fiscal en el área de salud, educación y recreación a las 572 personas pertenecientes al refugio asignado a la institución y se destinaron recursos por un monto de Bs. 3.186.775 al total de refugios dependiente del MPPEU los cuales permitieron atender las siguientes necesidades:

| **Concepto** | **Monto** |
|---|---|
| Alimentación | 1,543,645.92 |
| Acondicionamiento | 1,415,500.63 |
| Gastos de funcionamiento | 79,636.48 |
| Recreación | 118,828.77 |
| Formación | 15,463.68 |
| Gastos funerarios | 13,700.00 |
| **Total** | **3,186,775.48** |

## *4. PRESUPUESTO CONSOLIDADO 2011*

**CUADRO N° 3**

**Consolidado de Ingreso Devengados y Recaudados**

| **Concepto** | **Ingreso Devengado** | **Ingresos Recaudados** |
|---|---|---|
| Presupuesto Ley 2011 | 903.150.974,00 | 903.150.974,00 |
| Créditos Adicionales | 11.265.235.477,00 | 11.194.217.492,00 |
| Ingreso Propios | 0,00 | 0,00 |
| Otros (Saldo de caja y Banco) | 1.199.202.993,00 | 1.199.202.993,00 |
| Total | 13.367.589.444,00 | 13.296.571.459,00 |

**Fuente Presupuesto OPSU 2011**

***NOTA (1) Dentro del presupuesto Ley 2011 incluye Bs. 190.701..355 de Saldo Inicial de Caja***

**CUADRO N°4**

**CONSOLIDADO DEL GASTO EJECUTADO**

| PARTIDA | TOTAL PRESUPUESTO LEY | TOTAL CRÉDITO ADICIONALES | TOTAL EJECUCIÓN |
|---|---|---|---|
| **401** | 121.322.861,39 | 10.368.142,00 | 131.691.003,39 |
| **402** | 6.502.425,76 | | 6.502.425,76 |
| **403** | 35.092.259,39 | | 35.092.259,39 |
| **404** | 9.900.557,37 | | 9.900.557,37 |
| **407** | 347.577.395,85 | 6.628.783.385,52 | 6.976.360.781,37 |
| **411** | 1.208.145,36 | | 1.208.145,36 |
| **TOTAL** | 521.603.645,12 | 6.639.151.527,52 | 7.160.755.172,64 |

*FUENTE: PRESUPUESTO OPSU Proyectado Ultimo Trimestre*

## 5. LÌNEAS Y PLANES DE ACCIÓN PARA EL SIGUIENTE EJERCICIO FISCAL AÑO 2012

Con la finalidad de continuar una gestión orientada a la construcción de una estructura social incluyente, señalada como directriz en el Proyecto Nacional Simón Bolívar, la Oficina de Planificación del Sector Universitario estableció las siguientes Líneas de acción para la ejecución de los proyectos formulados para el año 2012:

- Desarrollar propuesta educativa de vanguardia como lo es la educación a distancia, la ampliación de la matrícula de una forma sostenible y la formación de docentes requeridos para extender
- Continuar con la política de cancelación de pasivos laborales al personal de las instituciones de educación universitaria.
- Gestionar ante el ejecutivo un crédito adicional que nos permita continuar haciendo las transferencias al Sector Universitario y honrar los compromisos como el 40% de incremento salarial y otros beneficios laborales acordados
- Consolidar una estructura física adecuada para la prestación de un servicio óptimo a todos los usuarios.
- Se hará especial énfasis en impulsar la transformación y desarrollo de las universidades públicas, generando lineamientos fundamentados en las investigaciones de política educativa a ejecutar en la institución para su aplicación en las universidades nacionales.
- Apoyo de la participación del poder popular estudiantil en las instituciones de educación universitaria.

## CUADRO N° 5

| N° | Proyectos 2012 | Monto |
|---|---|---|
| 1 | Fomento de la Educación Universitaria mediada por las TICI. | 7,910,340 |
| 2 | Fortalecimiento de los mecanismos de inclusión que favorezcan el Ingreso y la Prosecución a la Educación | 22,673,031 |
| 3 | Fondo para la Transformación de las Instituciones de Educación Superior | 3,120,408,680 |
| 4 | Soporte técnico a los procesos de docencia, investigación y aplicación en el Sistema de Educación Universitaria | 47,329,778 |
| 5 | Creación, ampliación y fortalecimiento de la infraestructura de la Planta Física y la dotación de las Instituciones de Educación Universitaria | 121,543,086 |
| 6 | Adecuación del Consejo Nacional de Universidades a los paradigmas del estado docente en el subsistema de Educación Universitaria | 18,469,736 |
| 7 | Socialización y divulgación de la Investigación e información del sector de educación universitaria, así como la construcción y promoción de los saberes compartidos | 16,032,885 |
| **TOTAL** | | **3,354,367,536** |

| N° | Acción Centralizada 2012 | MONTO |
|---|---|---|
| 1 | Dirección y Coordinación de los Gastos de los Trabajadores | 94,527,010 |
| 2 | Gestión Administrativa | 121,230,575 |
| 3 | Previsión y Protección Social | 4,116,130 |
| **TOTAL** | | **219,873,715** |

| N° | Total Presupuesto Ley 2012 | MONTO |
|---|---|---|
| 1 | Proyectos | 3,354,367,536 |
| 2 | Acción Centralizada | 219,873,715 |
| | **TOTAL** | **3,574,241,251** |

**Fuente: Presupuesto OPSU**

## *FUNDACIÓN PARA EL SERVICIO DE ASISTENCIA MÉDICA HOSPITALARIA PARA ESTUDIANTES DE EDUCACIÓN SUPERIOR*

### DIRECTORIO

Presidente…… Gilberto Antonio Gutiérrez Rodríguez

## ***PARTE I***

## MEMORIA

## 1. MARCO NORMATIVO INSTITUCIONAL

FAMES es una Fundación sin fines de lucro del Estado venezolano, como se desprende del Decreto Nº 531 de fecha 6 de Octubre de 1989, creada para brindar asistencia médica hospitalaria a los estudiantes de educación superior, a fin de que sus problemas de salud no interfieran en la prosecución académica de sus estudios. En tal Decreto se establece que FAMES está destinada a promover y organizar en todo el ámbito nacional, el financiamiento, así como administrar y ejecutar el Plan Asistencial, a través de un Baremo Social que se establece con Convenios firmados con Clínicas, Hospitales, Centros Diagnósticos, Cruz Roja, Médicos Especialistas, Fundaciones, Farmacias, entre otros.

***MISIÓN:***
Contribuir con la creación, fortalecimiento y mantenimiento de una cultura que incorpore a la Salud como “la primera de nuestras libertades”, aunado a un enfoque preventivo de las enfermedades en los estudiantes universitarios, en consonancia con las directrices políticas que, en el tema dicte el Estado.

***VISIÓN:***
Constituirse en una Institución eficaz, eficiente, transparente y solidaria que, a través de la emulación contribuya con el Estado en la promoción y difusión de la salud y en la prevención de las enfermedades en los estudiantes universitarios.

La Fundación estará encargada de fortalecer la participación social, articulando y optimizando de acuerdo a la nueva estrategia comunicacional fundamentada en los principios orientadores del equilibrio social, universalidad, equidad, participación y corresponsabilidad, como soporte de garantía de los derechos para todos los ciudadanos y ciudadanas.
Las bases para mantener la calidad de vida y salud de los estudiantes de Educación Universitaria del sector público, se coordinara mediante el

desarrollo de una cultura preventiva de salud, garantizando la atención médica hospitalaria con el objetivo principal de evitar la deserción del Sistema de Educación Universitaria por causas médicas susceptibles a ser corregidas o resueltas, con la prestación de servicio asistencia

## 2. ESTRUCTURA ORGANIZATIVA FUNCIONAL

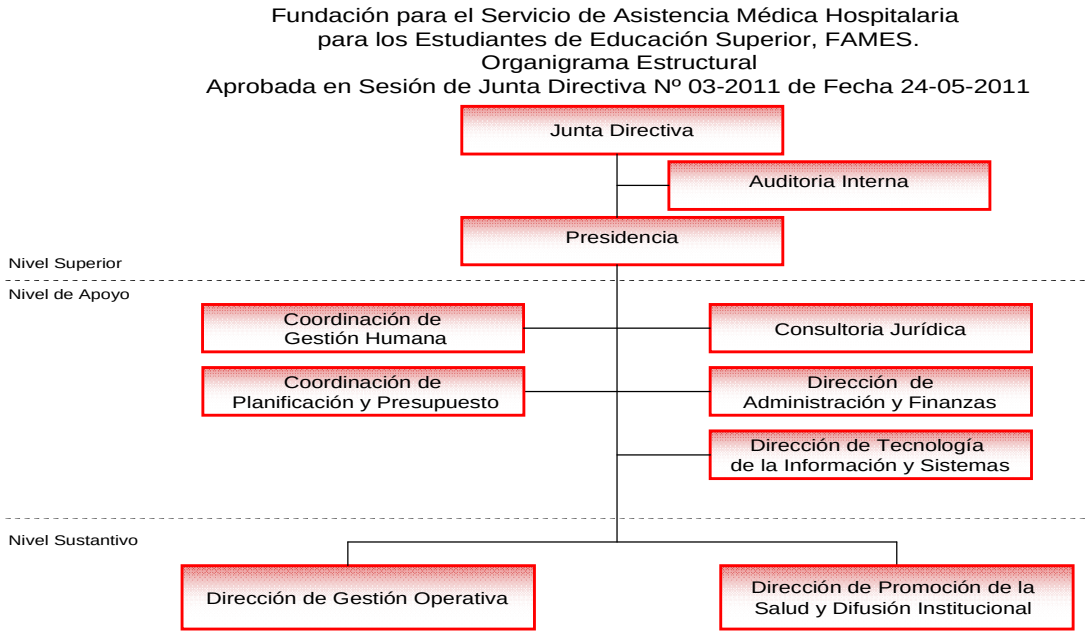

## 3. LÍNEAS DE ACCIÓN Y LOGROS MÁS RESALTANTES DE LA INSTITUCIÓN.

La Fundación para el Servicio de Asistencia Médica Hospitalaria para los Estudiantes de Educación Superior (FAMES), brinda cobertura médica hospitalaria y educa en salud a los estudiantes de educación universitaria del sector público. Su propósito se fundamenta en dos proyectos y dos Acciones Centralizadas que ejecuta acorde con el Proyecto Nacional "Simón Bolívar", Primer Plan Socialista de la Nación (PPSN), Desarrollo Económico y Social de la Nación.

**OBJETIVO ESTRATÉGICO INSTITUCIONAL**
Mejorar la calidad de vida de los estudiantes universitarios del sector público.

**POLÍTICA**
Garantizar los accesos al conocimiento para universalizar la Educación Universitaria con eficacia.

**PROYECTO**
Cobertura Médica Hospitalaria de los Estudiantes Universitarios del Sector Público a Nivel Nacional.

**OBJETIVO DEL PROYECTO**
Garantizar el derecho a la salud a través de la cobertura de atención médica hospitalaria a los estudiantes universitarios del sector público, mediante la atención de hospitalización, cirugía y maternidad, así como la dotación de equipos tecnológicos a las Comisiones de Salud que garantice el trámite oportuno entre los estudiantes u la Fundación FAMES.

**MONTO DE LA INVERSIÓN**
Noventa y siete millones cuatrocientos veinte y tres mil trescientos treinta con 21 céntimos. **(Bs. 97.423.330,21)**

**LOGROS**
Este proyecto brinda cobertura médica hospitalaria a los estudiantes de educación universitaria, del sector público, para la incorporación de la salud como la primera de nuestras libertades, en consonancia con las políticas del Estado venezolano.

- Se atendieron a nivel nacional 9.718 estudiantes universitarios del sector público en las modalidades de atenciones electivas, emergencias, ayuda solidaria y casos especiales. Es importante destacar la atención de 271 estudiantes universitarios con casos especiales de salud como Traumatología, Cáncer, Prótesis, entre otros, que por su complejidad médica y elevados costos económicos,

ameritan una respuesta eficaz y oportuna por parte de la Fundación, en aras de contribuir con una mejor calidad de vida al estudiante y así garantizar su prosecución académica. La inversión aproximada fue de Bs. 72.503.007,14

- Se concretó la dotación de 114 equipos tecnológicos a 55 Comisiones de Salud de las Instituciones Universitarias Públicas a nivel nacional, detallados por 49 computadoras, 11 Laptop, 39 multifuncionales y 15 video beam con una inversión de Bs. 403.654.01. Estas donaciones tienen por objeto fortalecer y garantizar el sistema de comunicación de las Comisiones de Salud con la Fundación FAMES para la atención oportuna a los y las estudiantes en la tramitación de las solicitudes médica.

- Se realizaron 10 visitas a las Instituciones: Instituto Autónomo de Salud, del estado Apure, a la Dirección Regional de Salud de los estados Carabobo, Aragua, Bolívar, Guárico, Portuguesa y Zulia. Así como a la Dirección de Salud Y Desarrollo Social Dirección del estado Nueva Esparta, Fundación del estado Sucre para la Salud (FUNDASALUD) y al Sistema Autónomo del Hospital Universitario (SAHUM), del estado Zulia, en virtud de concretar alianzas para el establecimientos de relaciones con las instituciones de los estados buscando a través de la cooperación mutua, redirrecionar los recursos estadales dirigidos a la atención des estudiantado desde el sector privado al público, con lo cual contribuiríamos a fortalecer la red sanitaria-asistencial y garantizaríamos a la vez, el derecho en la salud de este importante sector en nuestra sociedad.

## OBSTÁCULOS

- Los Centros de Salud que prestan el servicio médico - hospitalario a los Estudiantes de Educación Universitaria, no envían las facturas a tiempo a la Institución para el procesamiento de pago y en consecuencia suspenden el servicio de atención a los estudiantes.
- Algunos estudiantes universitarios solicitan el servicio de atención médica hospitalaria, sin embargo no lo utilizan.
- El Baremo Social no acorde con los precios del mercado, por tanto el estudiante debe sufragar la diferencia no autorizada por FAMES, para su atención con el Centro de Salud y muchas veces éste no dispone de recursos para hacerlo.
- Aún persiste la falta de una comunicación efectiva entre el Estudiante, la Comisión de Salud y FAMES.

- El continuo Incremento en los precios de la atención médico hospitalario de los Centros de Salud privados amparados en es sistema de producción capitalista.

**CUADRO Nº 1**

Memoria Año 2011

**PROYECTO**

**NOMBRE DEL PROYECTO:** **CODIGO NUEVAETAPA: 64813**

Cobertura Médica Hospitalaria de los Estudiantes Universitarios del Sector Público.

**OBJETIVO ESTRATÉGICO INSTITUCIONAL:**

Mejorar la calidad de vida de los estudiantes universitarios del sector público

**OBJETIVO ESTRATÉGICO NUEVA ETAPA:**

Avanzar en la conformación de la nueva estructura social

**ENUNCIADO DEL PROYECTO:**

Creciente número de enfermedades y atenciones previsibles mediante la modificación de patrones actitudinales.

**ÓRGANO O ENTE EJECUTOR:**

Fundación para el Servicio de Asistencia Médica Hospitalaria para Estudiantes de Educación Superior (FAMES)

**LOCALIZACIÓN:**

A nivel Nacional

**POLITICA:**

Garantizar la permanencia y prosecución en el sistema educativo.

| | | Monto Total Proyecto (En Bolívares) |
|---|---|---|
| **Inicio** | 01/01/2011 | |
| **Fin** | 31/12/2011 | 97.423.330,21 |

| Financiamiento (En Bolívares) | |
|---|---|
| Aprobado Ley 2011: | 34.833.166,00 |
| Modificado 2011: | 62.590.164,21 |
| Aprobado Total : | 97.423.330,21 |
| Ejecutado Total: | 72.906.661,15 |

| | | |
|---|---|---|
| % de Avance Físico del Proyecto | 2011 | |
| | Total | 57,16 |

| Fuentes de Financiamiento del Proyecto 2011 | Fuente | Ordinario | Extraordinario | Otros | |
|---|---|---|---|---|---|
| | Monto Aprobado (En Bolívares) | 97.423.330,21 | | | 97.423.330,21 |

| Bien o Servicio del Proyecto (Meta Total) | Meta Física 2011 | Ejecución Física 2011 | % | Meta Financiera 2011 | Ejecución Financiera 2011 | % |
|---|---|---|---|---|---|---|
| Atención médica a través de las modalidades electivos, especiales y ayudas solidarias | 17.000 | 9.718 | 57,16 | 97.423.330,21 | 72.906.661,15 | 74,83 |

**Fuente: Fundación para el Servicio de Asistencia Médica Hospitalaria para Estudiantes de Educación Superior (FAMES)**

## PRESENTACIÓN DE TABLAS

**CUADRO Nº 2**

| TOTAL DE CASOS EMITIDOS POR MODALIDAD | | |
|---|---|---|
| **AYUDA SOLIDARIA** | 188 | 1.93% |
| **AYUDA SOLIDARIA ESPECIAL** | 11 | 0.11% |
| **ELECTIVA** | 7,042 | 72.46% |
| **EMERGENCIA** | 2,168 | 22.31% |
| **ESPECIAL** | 309 | 3.18% |
| **TOTAL** | **9,718** | 100% |

**Fuente: Unidad de Gestión Operativa**

**CUADRO Nº 3**

| TOTAL DE CASOS EMITIDOS POR GENERO | | |
|---|---|---|
| **FEMENINO** | 8,301 | 85.42% |
| **MASCULINO** | 1,417 | 14.58% |
| **TOTAL** | 9,718 | 100% |

**Fuente: Unidad de Gestión Operativa**

**CUADRO Nº 4**

| TOTAL DE CASOS EMITIDOS POR GENERO | | |
|---|---|---|
| **EXTRANJERO** | 94 | 1% |
| **VENEZOLANO** | 9624 | 99% |
| **TOTAL** | 9718 | 100% |

**Fuente: Unidad de Gestión Operativa**

**OBJETIVO ESTRATÉGICO INSTITUCIONAL**

Mejorar la calidad de vida de los estudiantes universitarios del sector público.

**POLÍTICA**

Garantizar los accesos al conocimiento para universalizar la Educación Universitaria con eficacia.

**PROYECTO**

Educación en el Autocuidado y Reducción de los Factores de Riesgo para el Logro de una Vida Saludable.

**OBJETIVO DEL PROYECTO**

Reducir los indicadores de morbilidad en las enfermedades previsibles de los estudiantes universitarios.

**MONTO DE LA INVERSIÓN**

Nueve millones cuatrocientos setenta y siete mil ochocientos treinta y nueve con 38 céntimos. **(Bs. 9.477.839,38)**

**LOGROS**

Este proyecto se planea educar en salud a los estudiantes de educación universitaria del sector público a nivel nacional, a través de la coordinación, divulgación y ejecución de jornadas y eventos de prevención con la finalidad de mejorar su calidad de vida.

- Se desarrollaron 59 jornadas de salud, prestando atención integral a **9.800 estudiantes universitarios** a nivel nacional, destacando las Universidades de los Estados Vargas, Miranda y Distrito Capital, en alianza con las instituciones pública de salud y prevención, tales como: Ministerio del Poder Popular para la Salud, Dirección de Salud del Estado Miranda, Dirección de Salud del Estado Vargas, Distritos Sanitarios 1,2,3,4 del Municipio Libertador , Misión Sonrisa, Misión Milagro, IPASME del Estado Miranda, del Estado Vargas, Oficina Nacional de Antidrogas, Cuerpo de Investigaciones Científicas, Penales y Criminalística CICPC, FUNDAFAUNA Alcaldía del Municipio Libertador, Alcaldía de Vargas, entre otros. Los y las estudiantes se atendieron en servicios como: Odontología, Medicina General, Exámenes de Laboratorios, Ginecología, Vacunación, Farmacia, Oftalmología, Nutrición, Colocación de Implantes, Actividades Deportivas, Charlas informativas sobre Sexualidad, higiene, entre otros temas.

- Se realizaron 51 mesas de trabajo en las Universidades a nivel nacional, con la participación de 342 personas de 130 Comisiones de

Salud de la comunidad universitaria, para impulsar el debate de la transformación de FAMES con la finalidad de fortalecer la salud de los estudiantes a través de un sistema integral de atención primaria en alianza con el Sistema Público Nacional de Salud.

- Se establecieron 13 acuerdos con instituciones como Ministerio del Poder Popular para la Salud, Dirección de Salud del Estado Miranda, Dirección de Salud del Estado Vargas, Distritos Sanitarios 1,2,3,4 del Municipio Libertador , Misión Sonrisa, Misión Milagro, IPASME del Estado Miranda, del Estado Vargas, Oficina Nacional de Antidrogas, Cuerpo de Investigaciones Científicas, Penales y Criminalística CICPC, FUNDAFAUNA, Alcaldía del Municipio Libertador, Alcaldía de Vargas para el apoyo en el desarrollo de las actividades en atención integral en salud a los estudiantes universitarios del sector público a nivel nacional.

- Se dictaron 10 talleres a nivel nacional, a 41 Instituciones de Educación Universitarias, sobre "Pautas para la Clasificación, Certificación y Calificación de Estudiantes con Discapacidad para el ingreso a las Instituciones Universitarias en articulación con el despacho del Viceministro de Políticas Estudiantiles y el Ministerio del Poder Popular para la Salud.

- Se incrementó la atención a los refugios asignados al MPPEU con jornadas de promoción de la salud y prevención de enfermedades, atención médica, colocación de métodos anticonceptivos para la planificación familiar, donación de medicamentos, entre otros en alianza con las instituciones públicas prestadoras de salud como Ministerio del Poder Popular para la Salud, Corpoelec, Alcaldía Libertador, ONA.

- Se estableció una nueva cobertura para las estudiantes universitarias de métodos anticonceptivos de larga duración, con el objeto de disminuir los embarazos no deseados.

- Se colocaron 232 implantes subdérmicos Jadelle y DIU Mirena en la UPEL de Caracas y en La UNEFA de las sede de Los Teques y Caracas, en el marco de la nueva cobertura para las estudiantes universitarias de métodos anticonceptivos de larga duración, beneficiando a un total de estudiantes universitarios públicos.

- Se distribuyeron 58.200 preservativos masculinos a los estudiantes de educación universitaria a través de las jornadas de prevención.

## OBSTÁCULOS

- Carencia de herramientas tecnológicas para el óptimo desarrollo de las actividades.

- Ausencia de carteleras informativas en las Instituciones de Educación Universitaria para la información de las actividades de la Fundación o una red eficaz de información entre los estudiantes universitarios, las Comisiones de Salud y la Institución.

- Falta de personal profesional para las diferentes áreas de atención a los estudiantes.
- Dificultad con el transporte del personal y del material educativo utilizado en las actividades de promoción de la salud y Difusión Institucional.

## CUADRO Nº 5

Memoria Año 2011

# PROYECTO

**NOMBRE DEL PROYECTO:** **CODIGO NUEVAETAPA: 111682**

Educación en el autocuidado y reducción de los factores de riesgo para el logro de una vida saludable

**OBJETIVO ESTRATÉGICO INSTITUCIONAL:**

Mejorar la calidad de vida de los estudiantes universitarios del sector público

**OBJETIVO ESTRATÉGICO NUEVA ETAPA:**

Avanzar en la conformación de la nueva estructura social

**ENUNCIADO DEL PROYECTO:**

Reducir los indicadores de morbilidad en las enfermedades previsibles de los estudiantes universitarios.

**ÓRGANO O ENTE EJECUTOR:**

Fundación para el Servicio de Asistencia Médica Hospitalaria para Estudiantes de Educación Superior (FAMES)

**LOCALIZACIÓN:**

A nivel Nacional

**POLITICA:**

Garantizar la permanencia y prosecución en el sistema educativo.

| | | |
|---|---|---|
| **Inicio** | 01/01/2011 | **Monto Total Proyecto** (En Bolívares) |
| **Fin** | 31/12/2011 | 9.477.839,38 |

| | | |
|---|---|---|
| % de Avance Físico del Proyecto | 2011 | |
| | Total | 98,33 |

| Financiamiento (En Bolívares) | |
|---|---|
| Aprobado Ley 2011: | 4.160.473,00 |
| Modificado 2011: | 5.317.366,38 |
| Aprobado Total : | 9.477.839,38 |
| Ejecutado Total: | 6.481.940,53 |

| | Fuente | Ordinario | Extraordinario | Otros | |
|---|---|---|---|---|---|
| Fuentes de Financiamiento del Proyecto 2011 | Monto Aprobado (En Bolívares) | 9.477.839,38 | | | 9.477.839,38 |

| Bien o Servicio del Proyecto (Meta Total) | Meta Física 2011 | Ejecución Física 2011 | % | Meta Financiera 2011 | Ejecución Financiera 2011 | % |
|---|---|---|---|---|---|---|
| Desarrollar actividades educativas y jornadas de prevención donde se involucre a los estudiantes universitarios del sector público. | 60 | 59 | 98,33 | 9.477.839,38 | 6.481.940,53 | 68,39 |

**Fuente: Fundación para el Servicio de Asistencia Médica Hospitalaria para Estudiantes de Educación Superior (FAMES)**

## 4. PRESUPUESTO CONSOLIDADO

La presentación de los ingresos devengados y recaudados, así como los gastos consolidados aprobados y ejecutados, obedecen a cifras preliminares al término del ejercicio fiscal 2011.

**CUADRO Nº 6**

| **Consolidado de Ingresos Devengados y Recaudados 2011** | | |
|---|---|---|
| **Concepto** | **Ingreso Devengado** | **Ingresos Recaudado** |
| Presupuesto Ley 2011 | 44.656.444,00 | 34.259.811,00 |
| Créditos Adicionales | 65.389.620,00 | 65.336.740,00 |
| Ingresos Propios | 2.326.893,40 | 2.326.893,40 |
| Otros | 838.718,21 | 838.718,21 |
| **TOTAL** | 113.211.675,61 | 102.762.162,61 |

**Fuente: Coordinación de Planificación y Presupuesto**

**CUADRO Nº 7**

| Consolidado de Gasto Ejecutado 2011 | | | | |
|---|---|---|---|---|
| **Partida** | **Total de Presupuesto Ley** | **Modificaciones** | **Presupuesto Ajustado** | **Total Ejecución (Preliminar)** |
| **401** | 14.443.175 | 595.241,49 | 15.038.416,49 | 11.840.102,22 |
| **402** | 613.972 | 615.372,72 | 1.229.344,72 | 528.957,77 |
| **403** | 1.512.816 | 329.370,02 | 1.842.186,02 | 1.261.322,87 |
| **404** | 465.160 | 67.395,18 | 532.555,18 | 344.535,58 |
| **407** | 21.477.321 | 59.385.761,27 | 80.863.082,27 | 55.739.678,80 |
| **408** | 0 | 2.275,00 | 2.275,00 | 2.275,00 |
| **411** | 6.144.000 | 7.559.815,93 | 13.703.815,93 | 11.456.771,99 |
| **TOTAL** | **44.656.444** | **68.555.231,61** | **113.211.675,61** | **81.173.644,23** |

**Fuente: Coordinación de Planificación y Presupuesto**

## 5. LINEAS Y PLANES DE ACCIÓN A CONSIDERARSE PARA EL EJERCICIO FISCAL 2012

La Fundación FAMES, de conformidad con las estrategias y políticas enmarcadas con los lineamientos del Plan de Desarrollo Económico y Social de la Nación 2007 – 2013, para el ejercicio fiscal 2012, se plantea el desarrollo de dos Proyectos con el apoyo de dos Acciones Centralizadas.

En consecuencia, el objetivo estratégico institucional consiste en contribuir con el Buen Vivir de los estudiantes universitarios del sector público a nivel nacional para ellos entre sus líneas de acción, se propone:

- Planificar la ejecución eficaz y eficiente de los Recursos Financieros para el logro de las metas planteadas, durante el ejercicio fiscal 2012, en razón de la mayor cobertura posible en la Atención Médica a través de la ejecución de un Plan de Salud Integral y la Promoción en salud a los estudiantes Universitarios del Sector Público.
- Fomentar mecanismos de control y seguimiento que permitan la sinergia entre la Fundación, Las Comisiones de Salud y los beneficiarios del Plan.
- Establecer Convenios con Centros de Salud públicos y privados, entidades prestadoras de servicios de salud, a fin de brindar una Atención Médico – Hospitalaria de calidad y educación en Salud a los beneficiarios de la Institución, particularmente con el Sistema de Salud Pública.

- Incorporar innovaciones en los proyectos de Prevención, Promoción y Difusión Institucional que permita expandir la cultura de la salud, dentro de la comunidad universitaria.
- Establecer enlaces con las comunidades y entes públicos y privados, para consolidar la cooperación solidaria entre las partes involucradas en la atención Médico – Hospitalaria.
- Incorporar el trabajo voluntario y solidario de la comunidad estudiantil universitaria en las diversas labores de atención preventiva de salud y fiscalizadora de las políticas de la Fundación en todas sus fases operativas.
- Analizar y ejecutar, en conjunción con las Universidades la dotación de equipos e insumos a las Comisiones de Salud para mejorar su funcionamiento a efectos de mejorar la calidad del servicio.
- Participar junto a las direcciones de desarrollo estudiantil de las instituciones universitarias públicas, en el desarrollo de planes para mejorar la acción preventiva y la promoción y difusión de la fundación.

**CUADRO Nº 8**

| Nº | Código Nueva | Denominación de los Proyectos | Año de inicio del | Año de Culminació | Unidad de Medida | Meta | Monto |
|---|---|---|---|---|---|---|---|
| 1 | 114378 | Atención Médico Hospitalaria a los Estudiantes Universitarios del Sector Público a Nivel Nacional | 01/01/2012 | 31/12/2012 | Alumno Atendido | 14,000 | 19,249,099 |
| 2 | 114383 | Promoción de la Salud a los Estudiantes Universitarios del Sector Público | 01/01/2012 | 31/12/2012 | Actividades de Promoción y Prevención en Salud Integral | 160 | 15,767,809 |
| | | **TOTAL** | | | | | **35,016,908** |

**Fuente: Proyecto de Presupuesto Ley 2012.**

**CUADRO Nº 9**

| Nº | Denominación de los Proyectos | Año de inicio del | Año de Culminació | Monto |
|---|---|---|---|---|
| 1 | Dirección y Coordinación de los Gastos de los Trabajores | 01/01/2012 | 31/12/2012 | 7,821,078 |
| 2 | Gestión Administrativa | 01/01/2012 | 31/12/2012 | 2,323,350 |
| | **TOTAL** | | | **10,144,428** |

**Fuente: Proyecto de Presupuesto Ley 2012**

## CUADRO Nº 10

| Nº | Total Presupuesto Ley 2012 | Monto |
|---|---|---|
| 1 | Proyectos | 35,016,908 |
| 2 | Acciones Centralizadas | 10,144,428 |
| | **TOTAL** | **45,161,336** |

**Fuente: Proyecto de Presupuesto Ley 2012**

## *FUNDACIÓN POLIEDRO DE CARACAS*

### DIRECTORIO

Presidenta…… Bertlisa Figueredo

## ***PARTE I***

## MEMORIA

### 1. MARCO NORMATIVO INSTITUCIONAL

En 1971 surge la idea de crear la obra arquitectónica conocida como el Poliedro de Caracas, para lo cual, se nombra como representante al arquitecto Carlos Guinánd Baldó y Marcel Carballo. la cual contaría con un conjunto de edificios para exposiciones, espectáculos y convenciones.

Desde el 15 de enero de 1996 quedó bajo la tutela del Consejo Nacional de la Cultura según Gaceta Oficial No. 36.127 de fecha 16 de enero de 1997; el 15 de enero de 1997 se reforma de manera parcial pasando al Instituto Nacional de Hipódromos según consta en decreto No. 2250 del 4 de diciembre de 1997, publicado en Gaceta Oficial No. 36.353 de fecha 11 de diciembre de 1997; el 29 de enero de 1999 se realizó el decreto No. 3.271 en donde la Fundación Poliedro de Caracas pasa nuevamente hacer tutelado bajo el Consejo Nacional de la Cultura dicho decreto se publicó en la Gaceta Oficial no. 5301 de fecha 29 de enero de 1999; reformado parcialmente según decreto 257 de fecha 18 de agosto de 1999, publicado en Gaceta Oficial No. 36.775 de fecha 30 de agosto de 1999 donde tuvo la adscripción y tutela de la Gobernación del Distrito Federal; en fecha 25 de octubre de 1999 en Gaceta Oficial Extraordinaria No. 5.395 volvió a estar bajo la tutela del Consejo Nacional de la Cultura; el 10 de febrero de 2005 bajo la Gaceta No. 38.124 la Fundación Poliedro de Caracas pasó hacer adscrita al Ministerio de la Cultura.

El 4 de septiembre de 2007 en el decreto Nº 5.554, el Comandante Presidente Hugo Rafael Chávez Frías, adscribe la Fundación Poliedro de Caracas al Ministerio del Poder Popular para la Educación Superior y dona el domo geodésico a la Universidad Bolivariana de Venezuela.

Finalmente el día 17 de diciembre de 2008 se firma el Convenio Marco de Cooperación Interinstitucional entre la Universidad Bolivariana de Venezuela y la Fundación Poliedro de Caracas donde se fija un plan de trabajo orientado al cumplimiento de los objetivos de ambas instituciones.

## MISIÓN

Promover, estimular, generar y ejecutar acciones que van enfocadas al desarrollo de acciones, proyectos y actividades orientadas a la comunidad ubevista, consejos comunales, estudiantes, misiones, comunidades organizadas y población en general; así como también el cumplimiento de objetivos en el área humanística, científicos y técnicos. Vinculado a la producción, promoción y divulgación de eventos que generen recursos financieros necesarios como aporte invaluable a la Universidad Bolivariana de Venezuela y a la Fundación Poliedro de Caracas para su preservación, mantenimiento, recuperación y creación de espacios.

## VISIÓN

La Fundación Poliedro de Caracas se transforma en instrumento de ejecución de planes y proyectos, generados por la Universidad Bolivariana de Venezuela a través del financiamiento, provisión y administración de fondos producidos por esta Fundación, así como aporte del talento humano necesario para la realización de las actividades propuestas.

## 2. ESTRUCTURA ORGANIZATIVA FUNCIONAL

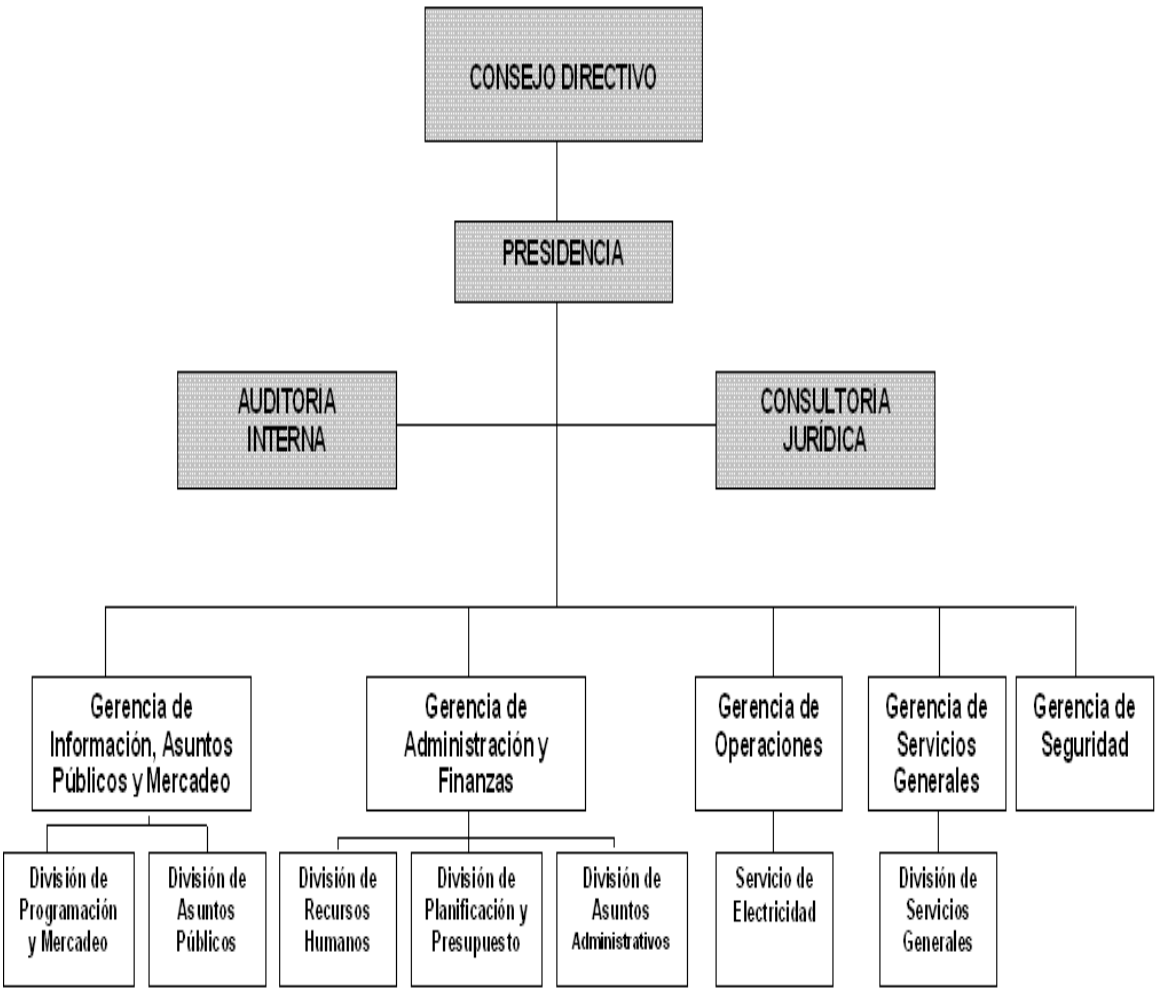

## 3. LÍNEAS DE ACCIÓN

**Objetivo Estratégico:** Avanzar en la conformación de la nueva estructura social y aumentar la cantidad de eventos masivos socio-culturales en la región capital.

**1. Política:** Salvaguardar y socializar el patrimonio cultural.

**1.1. Nombre del Proyecto:** Fortalecer la producción y programación de eventos

**Objetivo Estratégico**: Mantener, adecuar y proteger las instalaciones y consolidar el proceso productivo de la programación de eventos a fin de recuperar, equipar y acondicionar el espacio físico.

**2. Política:** Salvaguardar y socializar el patrimonio cultural.

**2.1. Nombre del Proyecto:** Recuperación y Acondicionamiento de la Infraestructura Física

**Objetivo Estratégico:** Fortalecer un núcleo cultural que desarrolla los talentos y apoya el desarrollo y desempeño de los patrimonios transculturales dentro del ámbito nacional, a fin de generar espacios colectivos para el desarrollo de las expresiones pedagógicas, que permitan fortalecer los valores ideológicos.

**3. Política:** Promover el diálogo intercultural con los pueblos y culturas del mundo.

**3.1. Nombre del Proyecto:** Núcleo Cultural Endógeno César Rengifo

## 4. LOGROS MÁS RESALTANTES DE LA INSTITUCIÓN

**Política**
Salvaguardar y socializar el patrimonio cultural.
**Proyecto**
Fortalecer la producción y programación de eventos.
**Objetivo Estratégico**
Avanzar en la conformación de la nueva estructura social y aumentar la cantidad de eventos socio-culturales.
**Objetivo del Proyecto**
Aumentar la cantidad de eventos masivos socio-culturales en la región capital, a fin de cubrir la demanda insatisfecha.

**Logros**

- Se realizaron 06 eventos privados con un ingreso en Bs. 5.371.815, beneficiando a 186.641 espectadores, generando 750 empleos indirectos y 460 empleos directos.
- Apoyo a los consejos comunales de las comunidades adyacentes a la Fundación, con tarima y sonido para el disfrute artístico – cultural, alcanzando la cifra de Bs. 25.188.

**Obstáculo:**

- La recurrente insuficiencia presupuestaria que impide la materialización y ejecución de actividades asociadas a este proyecto.

**Proyecto**
Recuperación, equipamiento y acondicionamiento de la infraestructura física
**Política**
Fortalecer y promover la educación ambiental, la identidad cultural, la salud y la participación comunitaria.
**Objetivo Estratégico**
Mantener, adecuar y proteger las instalaciones y consolidar el proceso productivo de la programación de eventos a fin de recuperar, equipar y acondicionar el espacio físico.
**Objetivo del proyecto**
Recuperar, equipar y acondicionar el espacio físico para su buen funcionamiento.

**Logros**

- Equipamiento de equipos de computación para el personal de la Fundación, para facilitar la realización de actividades cotidianas y eventos a realizar por Bs. 158.606.

- Adquisición de compresor de refrigeración y acondicionamiento estructural de la cantina N° 1, por la cantidad de Bs.14.252.
- Mantenimiento preventivo de las estructuras de acceso vehicular al Domo A y B, que alcanzó la cantidad de Bs.10.680.
- Mantenimiento preventivo y correctivo a la planta de emergencia ubicada en la subestación eléctrica N° 1, que alcanzó la cantidad de Bs.50.478.
- Se efectuó la revisión y mantenimiento profundo del aire acondicionado del Domo por Bs. 174.436.
- Reparación del tanque de agua helada de las torres de enfriamiento de los chillers del aire acondicionado central por Bs. 158.277.
- Mantenimiento del sistema central de detección y alarma inteligente, que alcanzó la cantidad de Bs.133.487.
- Proceso de Avalúo para enajenar 04 vehículos y desincorporarlos de los activos fijos de la Fundación.

**Obstáculo:**

- La recurrente insuficiencia presupuestaria que impide la materialización y ejecución de actividades asociadas a este proyecto.

**Proyecto**
Núcleo Cultural César Rengifo
**Política**
Promover el diálogo intercultural con los pueblos y culturas del mundo.
**Objetivo Estratégico**
Fortalecer un núcleo cultural que desarrolla los talentos y apoya el desarrollo y desempeño de los patrimonios transculturales dentro del ámbito nacional, a fin de generar espacios colectivos para el desarrollo de las expresiones pedagógicas, que permitan fortalecer los valores ideológicos.
**Objetivo del Proyecto**
Generar espacios colectivos para desarrollar las expresiones pedagógicas, que permitan fortalecer los valores ideológicos.

**Logros**

- Pagos a los facilitadores deportivos y culturales de 5 sedes regionales de la Universidad Bolivariana de Venezuela, beneficiando a 4.352 personas entre estudiantes y colectivo en general a nivel nacional, con una inversión de Bs. 596.524 generando 51 empleos académicos directos.

- Diseño de los Proyectos Electro acústicos de Audio, Iluminación, Sonido y Electricidad para el teatro y la sala de cámara por la cantidad de Bs.50.000.
- Apoyo y asesoría técnica a los eventos institucionales de la Universidad Bolivariana de Venezuela, con una inversión Bs. 307.001.
- Apoyo logístico y operativo en la Ejecución del Festival Nacional de la VozUbevista, alcanzando la cifre de Bs. 19.000.
- Contratación de nuevos espacios en el Piso 4, de la Sede de la UBV Caracas, alcanzando el monto de Bs. 129.270.

**Obstáculo:**

- La recurrente insuficiencia presupuestaria que impide la materialización y ejecución de actividades asociadas a este proyecto.

**ACCIÓN CENTRALIZADA 1**
Dirección y coordinación de los gastos de los trabajadores.

**Logros**

- Se ejecutó el pago del 25% de Aumento del Salario Mínimo a Obreros, Empleados, Contratados y Jubilados, de la Fundación Poliedro de Caracas, decretado por el Ejecutivo Nacional.
- Se implementó el Sistema de Evaluación de Desempeño de los trabajadores y trabajadoras del Ente, a fin de mejorar y reforzar su desenvolvimiento laboral e institucional.

**ACCIÓN CENTRALIZADA 2**
Gestión Administrativa.

**Logros**

- Puesta en marcha del relanzamiento de la pagina WEB de la Fundación, que alcanzó la cifra de Bs.30.856.

- **PRESUPUESTO**

- **Ingresos Devengados**: Se devengó un total de Ingresos en el Ejercicio Económico Financiero 2011, de Diecisiete Millones Sesenta y Ocho Mil Novecientos Diez Bolívares (Bs. 17.068.910).

- **Ingresos Recaudados:** Se recaudó un total de Ingresos en el Ejercicio Económico Financiero 2011, de Diecisiete Millones Sesenta y Ocho Mil Novecientos Diez Bolívares (Bs. 17.068.910).

- **Gasto Ejecutado:** Se Ejecutó el total de Dieciséis Millones Setecientos Noventa Mil Cuatrocientos Nueve Bolívares (Bs. 16.790.409).

## 5. LÍNEAS Y PLANES DE ACCIÓN PARA EL SIGUIENTE EJERCICIO FISCAL

- Financiamiento, provisión y administración de fondos generados y destinados por la Fundación Poliedro de Caracas a la Universidad Bolivariana de Venezuela.

- Aporte de talento humano a la Universidad Bolivariana de Venezuela.

- Preservación, mantenimiento, recuperación y creación de espacios de la Fundación Poliedro de Caracas.

- Realización de eventos artísticos – culturales.

# 6. RESUMEN DE PROYECTOS EJECUTADOS (FICHA DE PROYECTOS)

Memoria Año 2011

## PROYECTO

**NOMBRE DEL PROYECTO:** **CODIGO NUEVAETAPA:** **111643**

FORTALECER LA PRODUCCIÓN Y PROGRAMACIÓN DE EVENTOS

**OBJETIVO ESTRATEGICO INSTITUCIONAL:**

CONSOLIDAR LA PRODUCCIÓN Y PROGRAMACIÓN DE EVENTOS MASIVOS

**OBJETIVO ESTRATÉGICO NUEVA ETAPA:**

AUMENTAR LA CANTIDAD DE EVENTOS MASIVOS SOCIO-CULTURALES EN LA REGIÓN CAPITAL

**ENUNCIADO DEL PROYECTO:**

AUSENCIA DE ESPACIOS MASIVOS DE DIFUSIÓN PARA EL USO Y DISFRUTE DE LA POBLACIÓN

**ORGANO O ENTE EJECUTOR:**

FUNDACIÓN POLIEDRO DE CARACAS

**LOCALIZACIÓN:**

NACIONAL

°

| | | | |
|---|---|---|---|
| **Inicio** | 01/01/2011 | **Monto Total Proyecto** (En Bolívares) | |
| **Fin** | 31/12/2011 | 550.992,00 | |

| Financiamiento (En Bolívares) | |
|---|---|
| Aprobado Ley 2011: | 3.179.000,00 |
| Modificado 2011: | 550.992,00 |
| Aprobado Total : | 550.992,00 |
| Ejecutado Total: | |

| | | |
|---|---|---|
| % de Avance Físico del Proyecto | 2011 | |
| | Total | 100% |

| | Fuente | Ordinario | Extraordinario | Otros | |
|---|---|---|---|---|---|
| Fuentes de Financiamiento del Proyecto 2011 | Monto Aprobado (En Bolívares) | - | - | 550.992,00 | 550.992,00 |

| Bien o Servicio del Proyecto (Meta Total) | Meta Física 2011 | Ejecución Física 2011 | % | Meta Financiera 2011 | Ejecución Financiera 2011 | % |
|---|---|---|---|---|---|---|
| EVENTOS MASIVOS REALIZADOS | 7 | 7 | 100 | 550.992,00 | 550.992,00 | 100 |

Memoria Año 2011

# PROYECTO

**NOMBRE DEL PROYECTO:** **CODIGO NUEVAETAPA:** **111870**

NÚCLEO CULTURAL ENDÓGENO CÉSAR RENGIFO

**OBJETIVO ESTRATÉGICO INSTITUCIONAL:**

FORTALECIMINETO DE UN NÚCLEO CULTURAL QUE DESARROLLE LOS TALENTOS Y APOYE EL DESEMPEÑO DE LOS PATRIMONIOS TRANSCULTURALES

**OBJETIVO ESTRATÉGICO NUEVA ETAPA:**

GENERAR ESPACIOS COLECTIVOS PARA DESARROLLAR LAS EXPRESIONES PEDAGÓGICAS

**ENUNCIADO DEL PROYECTO:**

INEXISTENCIA DE UNA ESTRUCTURA ORGANIZATIVA QUE PERMITA LA PRODUCCIÓN Y EXPOSICIÓN DE ESPECTÁCULOS CON MAYOR ALCANCE EDUCATIVO

**ORGANO O ENTE EJECUTOR:**

FUNDACIÓN POLIEDRO DE CARACAS

**LOCALIZACIÓN:**

NACIONAL

°

| | |
|---|---|
| **Inicio** | 01/01/2011 |
| **Fin** | 31/12/2011 |

| **Monto Total Proyecto** (En Bolívares) |
|---|
| 533.128,00 |

| Financiamiento (En Bolívares) | |
|---|---|
| Aprobado Ley 2011: | 1.110.000,00 |
| Modificado 2011: | 533.128,00 |
| Aprobado Total : | 533.128,00 |
| Ejecutado Total: | |

| % de Avance Físico del Proyecto | 2011 | |
|---|---|---|
| | Total | 100% |

| | Fuente | Ordinario | Extraordinario | Otros | |
|---|---|---|---|---|---|
| Fuentes de Financiamiento del Proyecto 2011 | Monto Aprobado (En Bolívares) | - | - | 533.128,00 | 533.128,00 |

| Bien o Servicio del Proyecto (Meta Total) | Meta Física 2011 | Ejecución Física 2011 | % | Meta Financiera 2011 | Ejecución Financiera 2011 | % |
|---|---|---|---|---|---|---|
| COMUNIDAD UBEVISTA NACIONAL | 25.000 | 25.000 | 100 | 533.128,00 | 533.128,00 | 100 |

Memoria Año 2011

# PROYECTO

**NOMBRE DEL PROYECTO:** **CODIGO NUEVAETAPA:** **111848**

RECUPERACIÓN Y ACONDICIONAMIENTO DE LA INFRAESTRUCTURA FÍSICA

**OBJETIVO ESTRATÉGICO INSTITUCIONAL:**

MANTENER Y PROTEGER LAS INSTALACIONES DEL POLIEDRO DE CARACAS

**OBJETIVO ESTRATÉGICO NUEVA ETAPA:**

RECUPERAR Y ACONDICIONAR EL ESPACIO FÍSICO

**ENUNCIADO DEL PROYECTO:**

INSUFICIENCIA DE UNA ADECUADA INSFRAESTRUCTURA PARA EL DISFRUTE CULTURAL Y ARTÍSTICO

**ÓRGANO O ENTE EJECUTOR:**

FUNDACIÓN POLIEDRO DE CARACAS

**LOCALIZACIÓN:**

NACIONAL

**º**

| | | |
|---|---|---|
| **Inicio** | 01/01/2011 | **Monto Total Proyecto** (En Bolívares) |
| **Fin** | 31/12/2011 | 2.051.191,51 |

| Financiamiento (En Bolívares) | |
|---|---|
| Aprobado Ley 2011: | 1.100.000,00 |
| Modificado 2011: | 2.051.191,51 |
| Aprobado Total : | 2.051.191,51 |
| Ejecutado Total: | |

| | | |
|---|---|---|
| % de Avance Físico del Proyecto | 2011 | |
| | Total | 100% |

| Fuentes de Financiamiento del Proyecto 2011 | Fuente | Ordinario | Extraordinario | Otros | |
|---|---|---|---|---|---|
| | Monto Aprobado (En Bolívares) | - | - | 2.051.191,51 | 2.051.191,51 |

| Bien o Servicio del Proyecto (Meta Total) | Meta Física 2011 | Ejecución Física 2011 | % | Meta Financiera 2011 | Ejecución Financiera 2011 | % |
|---|---|---|---|---|---|---|
| BRINDAR UN SERVICIO DE EXCELENCIA A LOS USUARIOS DEL DOMO | 7 | 7 | 100 | 2.051.191,51 | 2.027.034,51 | 100 |

# 7. CUADROS ESTADISTICOS

## CUADRO 1

## REGISTRO DE EVENTOS

| N° | EMPRESA U ORGANISMO | EVENTO | PERÍODO |
|---|---|---|---|
| 1 | MINISTERIO DEL PODER POPULAR PARA LA SALUD | PRACTICA DE OPERACIONES DE PROTECCION | 21DE ENERO DE 2011 |
| 2 | PROTECCION CIVIL | CURSO DE MANEJO SEGURO Y RESPONSABLE | 3 DE FEBRERO DE 2011 |
| 3 | PROTECCION CIVIL | CURSO DE MANEJO SEGURO Y RESPONSABLE | 7, 8 Y 10 DE FEBRERO DE 2011 |
| 4 | SOLID SHOW | MARC ANTHONY / SOLID FEST 2011 | 05 AL 16 DE FEBRERO DE 2011 |
| 5 | METRO DE CARACAS | PROGRAMA DE FORMACION DE ASPIRANTES OPERADORES DE TRANSPORTE SUPERFICIAL | 14 DE MARZO AL 30 DE SEPTIEMBRE |
| 6 | MINISTERIO DEL PODER POPULAR PARA LA ENERGIA Y PETROLEO | RESGUARDO DE 400 UNIDADES DE TRANSPORTE | 17 DE FEBRERO DE 2011 |
| 7 | MEGA FERIA DEL MUEBLE Y DECORACIONES JL, CA | MEGA EXPOSICION DEL MUEBLE | 28 DE FEBRERO AL 11DE ABRIL DE 2011 |
| 8 | DIRECCION GENERAL PROTECCION CIVIL | PRACTICAS DE CURSO MOTORIZADO | 21AL 25 DE FEBRERO DE 2011 |
| 9 | MINISTERIO DEL PODER POPULAR PARA LA DEFENSA | PRACTICAS DE MANEJO DIURNO Y NOCTURNO | 22 Y 24 DE MARZO DE 2011 |
| 10 | MINISTERIO DEL PODER POPULAR PARA LA DEFENSA | PRACTICA DESFILE MILITAR 05 DE JULIO | 27 DE ABRIL DE 2011 |
| 11 | COMANDO GENERAL DE LA MILICIA BOLIVARIANA | PRACTICA DEL COMPONENTE PODER POPULAR | 30 DE ABRIL DE 2011 |
| 12 | MINISTERIO DEL PODER POPULAR PARA LA DEFENSA | PRACTICAS DEL PERSONAL MILITAR DE UNIDAD TACTICA | 05 DE MAYO DE 2011 |
| 13 | PROMOACTIVA | MOTOR FEST 2011 | 11AL 22 DE JUNIO DE 2011 |
| 14 | COMANDANCIA GENERAL DE LA ARMADA BOLIVARIANA | PRACTICAS DESFILE CIVICO - MILITAR | 10 DE MAYO AL 4 DE JULIO DE 2011 |
| 15 | CUERPO POLICIA NACIONAL BOLIVARIANA | ADIESTRAMIENTO DE OFICIALES | 05 DE AGOSTO DE 2011 |
| 16 | CONSEJO COMUNAL PUERTO ESCONDIDO | CLAUSURA PLAN VACACIONAL COMUNITARIO | 11DE AGOSTO DE 2011 |
| 17 | MINISTERIO PUBLICO | ENTRENAMIENTO BASICO DE ESCOLTA | 27 DE AGOSTO DE 2011 |
| 18 | MINISTERIO DEL PODER POPULAR PARA LAS COMUNAS Y PROTECCION SOCIAL | 3ER. PLAN VACACIONAL COMUNITARIO | 30 AL 31DE AGOSTO DE 2011 |
| 19 | METRO DE CARACAS | ASPIRANTES A OPERADORES DE TRANSPORTE SUPERFICIAL | 01AL 14 DE NOVIEMBRE DE 2011 |
| 20 | MEGA FERIA DEL MUEBLE Y DECORACIONES JL, CA | MEGA EXPOSICION DEL MUEBLE | 26 DE SEPTIEMBRE AL 07 DE NOVIEMBRE DE 2011 |
| 21 | BRIGADA MOTORIZADA BOMBEROS DE CARACAS | CURSO REGUONAL MANEJO TECNICO ESPECIALIZADO | 05 AL 23 DE SEPTIEMBRE DE 2011 |
| 22 | SITSA | PRACTICA DE OPERADORES DE TRANSPORTE SUPERFICIAL | 30 DE SEPTIEMBRE DE 2011 |
| 23 | MINISTERIO DE EDUCACION UNIVERSITARIA | PRACTICAS DE LAS RUTAS DE TRANSPORTE | 20 AL 29 DE OCTUBRE DE 2011 |
| 24 | DIRECCION GENERAL CALIDAD DE VIDA ESTUDIANTIL | PRACTICAS DE MANEJO | 06 AL 20 DE OCTUBRE DE 2011 |
| 25 | MINISTERIO DE EDUCACION UNIVERSITARIA | I CONGRESO DE ESTUDIANTES BOLIVARIANOS | 17 AL 20 DE NOVIEMBRE DE 2011 |
| 26 | METRO DE CARACAS | PRACTICA DE OPERADORES DE TRANSPORTE SUPERFICIAL | 21DE OCTUBRE AL 04 DE NOVIEMBRE DE 2011 |
| 27 | MEGA FERIA DEL MUEBLE Y DECORACIONES JL, CA | MEGA FERIA NAVIDEÑA 2011 | 21DE NOVIEMBRE DE 2011AL 05 DE ENERO DE 2012 |
| 28 | PROMOACTIVA | TUNNING SHOW 2011 | 29 DE NOVIEMBRE AL 05 DE DICIEMBRE DE 2011 |

## CUADRO 2

| RESUMEN AFOROS DE EVENTOS 2011 | |
|---|---|
| **Tipos de Eventos** | **Aforo** |
| Eventos Institucionales | 1.310 |
| Eventos Musicales | 22.373 |
| Eventos Religiosos | 0 |
| Eventos Infantiles | 0 |
| Exposiciones | 154.268 |
| **Total Aforos Eventos 2011** | **177.951** |

## CUADRO 3

**REPRESENTACIÓN GRÁFICA DE INGRESOS POR COMPENSACIÓN DE PUBLICIDAD 2011**

| Eventos | Nº De Eventos | Bs.F |
|---|---|---|
| Institucionales | 0 | 0 |
| Musicales | 0 | 0 |
| Religiosos | 0 | 0 |
| Infantiles | 0 | 0 |
| Exposiciones | 2 | 22.880 |
| **TOTAL** | **2** | **22.880** |

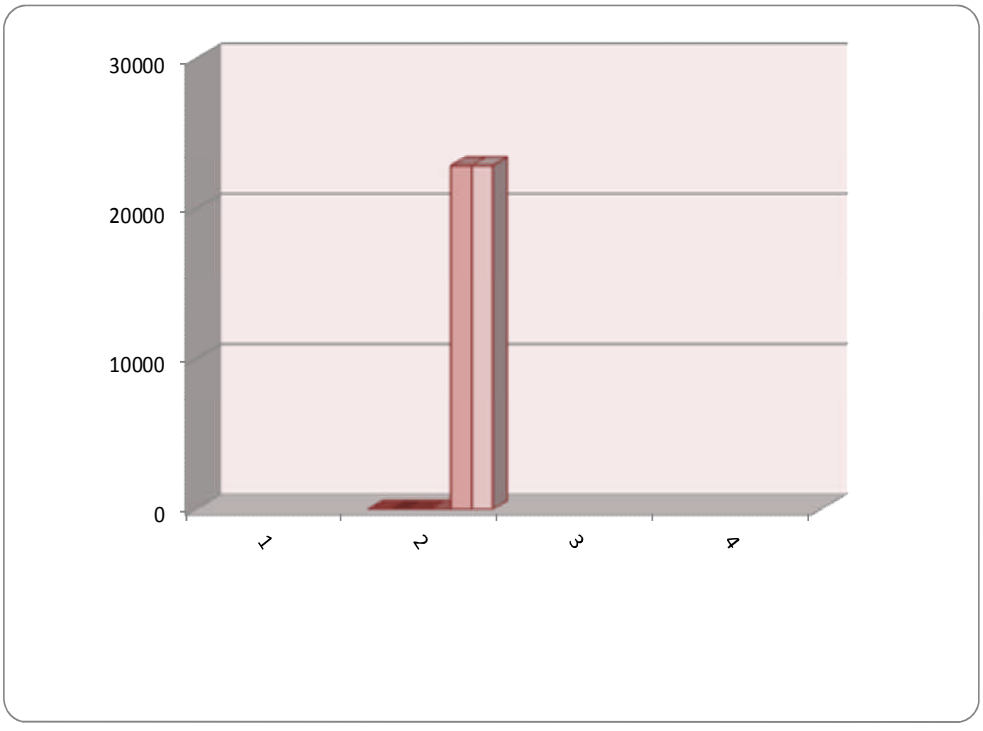

## CUADRO 4

| COMPARACIÓN DE COMPENSACIÓN POR PUBLICIDAD 2010 - 2011 | | | |
|---|---|---|---|
| | **AÑOS** | **MONTO Bs.F** | |
| | 2010 | 361.151 | |
| | 2011 | 22.880 | |

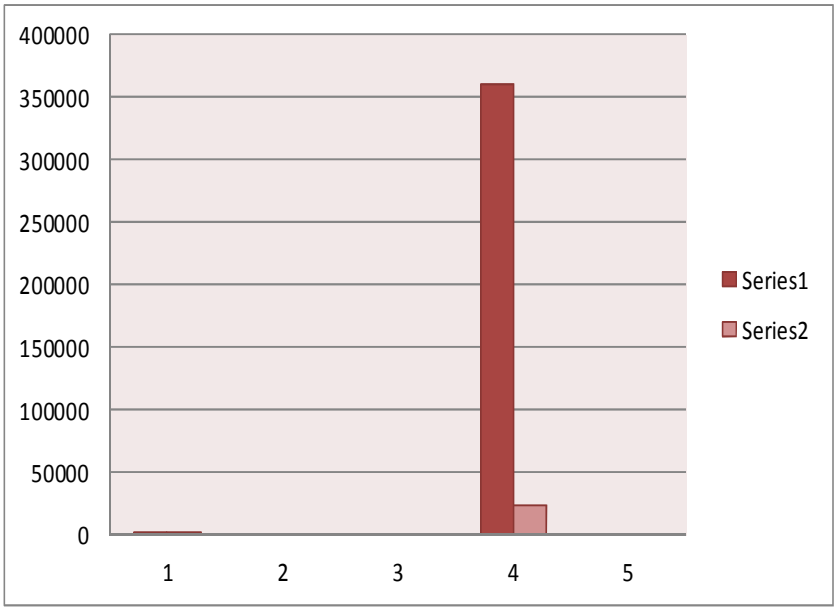

## CUADRO 5

**REPRESENTACIÓN GRÁFICA DE TIPOS DE EVENTOS 2011**

| Eventos | Nº De Eventos | Porcentaje (%) |
|---|---|---|
| Institucionales | 22 | 81,48 |
| Musicales | 2 | 7,41 |
| Religiosos | 0 | 0,00 |
| Infantiles | 0 | 0,00 |
| Exposiciones | 4 | 14,81 |
| **TOTAL** | **28** | **100%** |

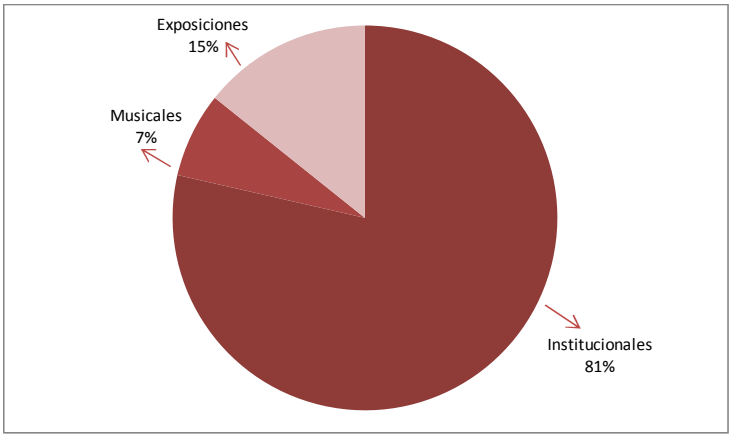

## *FUNDACIÓN MISIÓN SUCRE*

### DIRECTORIO

Presidente…… Jehyson Guzmán

## ***PARTE I***

## MEMORIA

## 1. MARCO NORMATIVO INSTITUCIONAL

### Denominación

El Gobierno Nacional, a través de su ordenamiento jurídico establece el marco legal para la incorporación de la Misión Sucre al sistema público de educación universitaria, como alternativa estratégica para superar los niveles de exclusión existentes en la sociedad, especialmente en las clases populares de menores recursos. A continuación, se presentan cronológicamente los principales hitos históricos de la institución:

El 08 de septiembre de 2003, según Decreto Presidencial Nº 2.601, se establece la creación de la Primera Comisión Presidencial "Misión Sucre".

El 09 de septiembre de 2003, mediante el Decreto Presidencial Nº 2.604, publicado en la Gaceta Oficial Nº 37.772, de fecha 10 de septiembre de 2003, se crea la Fundación Misión Sucre, con personalidad jurídica y patrimonio propio, como ente adscrito al Ministerio de Educación Superior.

El 09 de abril de 2007, se pública el Decreto Presidencial Nº 5.266, mediante el cual se crea la Segunda Comisión Presidencial "Misión Sucre".

El 04 de marzo de 2008, según Decreto Presidencial Nº 5.901, se dispone que la Fundación Misión Sucre se adscribe al Ministerio del Poder Popular para las Telecomunicaciones y la Informática.

El 30 de julio de 2008, según Decreto Presidencial Nº 6.285, se crea la Tercera Comisión Presidencial "Misión Sucre".

El 19 de mayo de 2009, mediante el Decreto Presidencial Nº 6.709, publicado en la Gaceta Oficial Nº 39.181, se adscribe la Fundación Misión Sucre al Ministerio del Poder Popular para la Educación Universitaria.

El 18 de mayo de 2011, mediante Resolución Nº 1.098, publicado en la Gaceta Oficial Nº 39.676 se crea el Comité para el direccionamiento estratégico de la Misión Sucre y la Misión Alma Mater.

## VISIÓN

Ser la institución del nuevo estado socialista al servicio del poder popular que contribuya a la transformación de la educación universitaria venezolana, como política de inclusión, a través de la municipalización de la educación universitaria, el impulso de la cogestión de los servicios estudiantiles y la cooperación interinstitucional con otros actores tanto estatales como municipales, en la consolidación del desarrollo socioproductivo de las triunfadoras y triunfadores de la Misión Sucre, para la mejora de las condiciones de vida y bienestar del pueblo.

## MISIÓN

Desarrollar y ejecutar planes y programas destinados a garantizarle a los bachilleres venezolanos su legítimo derecho a la educación universitaria venezolana, con el fin de darle fiel cumplimiento al mandato constitucional que prevé el derecho a la educación gratuita y de calidad, el desarrollo del potencial creativo del ser humano y el pleno ejercicio de su personalidad en una sociedad democrática. Así mismo, la Fundación Misión Sucre podrá formular y ejecutar los programas y proyectos de construcción de obras de Aldeas Universitarias que se requieran para el desarrollo de la Educación Universitaria del país.

## 2. ESTRUCTURA ORGANIZATIVA – ORGANIGRAMA FUNCIONAL

La estructura organizativa de la Fundación Misión Sucre contempla los niveles de autoridad o niveles jerárquicos, y se maneja bajo una estructura funcional o macro-procesos.

Atendiendo a la identificación de los macro procesos de la institución, se identifica la correspondencia con los distintos niveles de las unidades administrativas que la conforman, como se detallan a continuación:

**NIVEL DIRECTIVO:** Espacio donde se formulan y deciden los lineamientos, planes y programas de la Fundación Misión Sucre, constituido por:

- Junta Directiva.
- Presidencia.

**NIVEL DE APOYO:** Espacio donde se realizan las actividades y tareas que permiten cumplir las funciones y responsabilidades de quienes conforman el Nivel Directivo, estas instancias son:

- Unidad de Auditoria Interna.
- Unidad de Consultoría Jurídica.

- Secretaria Ejecutiva.
- Comité de Licitaciones.

**NIVEL SUSTANTIVO:** Espacio para la coordinación y ejecución de las decisiones del Nivel Directivo para sustanciarlas y transformarlas en actividades concretas, conformada por:

- Coordinación de Administración.
- Coordinación de Operaciones.

- Coordinación Académica.
- Coordinación de Recursos Humanos.
- Coordinación Sala Situacional.
- Coordinación Comunicaciones.
- Coordinación Proyectos.
- Coordinación Informática.
- Coordinación de Atención al Triunfador.

JUNTA DIRECTIVA

ASAMBLEA N°: LXXVI ACTA N° : _____ FECHA: 07/12/2006

## ORGANIGRAMA DE LA FUNDACIÓN MISIÓN SUCRE

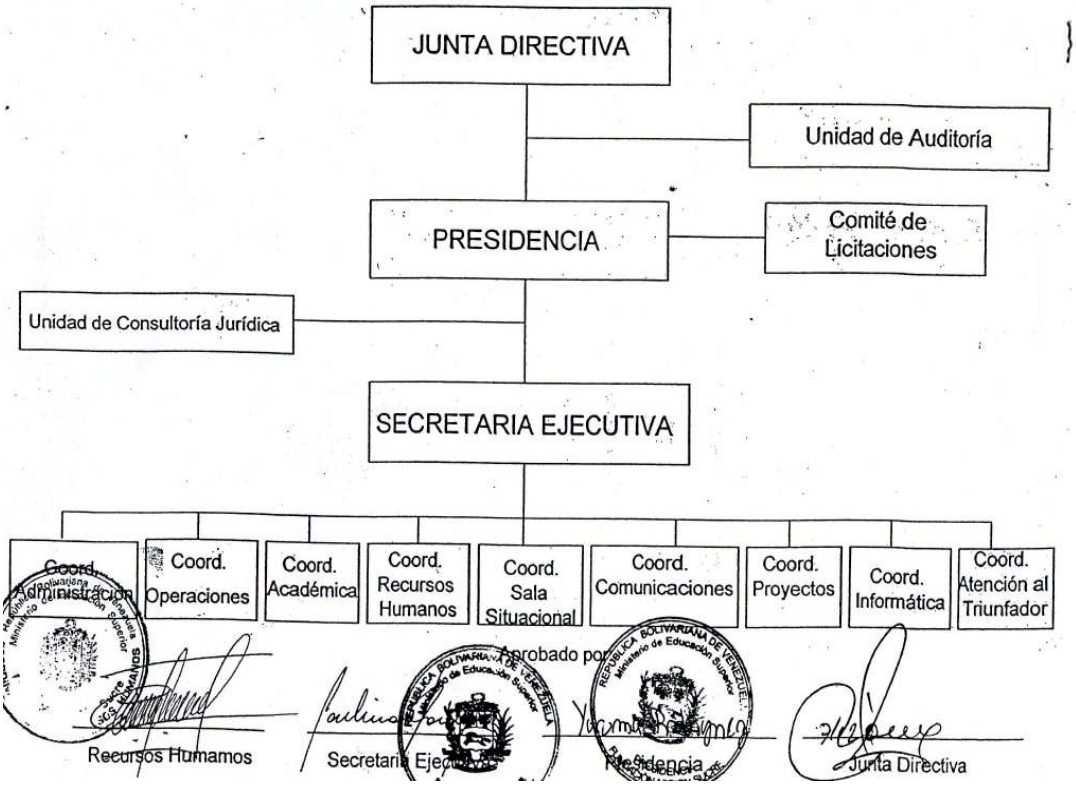

Es importante destacar que durante el año 2011, se ejecutó el proceso de actualización de los instrumentos de desarrollo organizacional, el cual se presentará a la Junta Directiva para su consideración la aprobación de la Estructura Organizativa de la Fundación Misión Sucre, esta procura la optimización y adecuación de la plataforma organizacional y operativa de la institución, con la finalidad de lograr sostenibilidad, funcionalidad, dinamización de los procesos medulares y administrativos que la Fundación requiere, entre los que se destacan:

- Modernización de la Filosofía de Gestión.
- Adecuación de la Estructura Organizativa de la Fundación Misión Sucre.
- Manual de Organización.

## 3. LÍNEAS DE ACCIÓN Y LOGROS MÁS RESALTANTES DE LA INSTITUCIÓN.

La Misión Sucre surge como una iniciativa del Estado venezolano en el año 2003, en el marco de las estrategias de inclusión social que ha desarrollado el Gobierno Bolivariano a través de las misiones, como parte de sus directrices fundamentales pretende la municipalización de la educación universitaria, lo cual supone orientarla hacia lo regional y local, tomando como punto de referencia la cultura específica de las poblaciones con sus necesidades, problemáticas, acervos, exigencias y potencialidades. Esta representa un plan nacional de acceso a la educación universitaria, por cuanto proporciona:

Una alternativa de educación universitaria de vanguardia y con pertinencia social, orientada a la transformación, difusión y aprovechamiento creativo de los saberes y haceres.

Un espacio para la participación y el ejercicio de la ciudadanía para promover el desarrollo local, regional y nacional.

Una práctica educativa innovadora que ofrece diversas oportunidades y modalidades de estudio que favorecen el desarrollo de habilidades, destrezas y actitudes orientadas a la construcción de una sociedad democrática y participativa.

Para alcanzar estos fines, la Misión ha tenido como plataforma operativa y financiera a la Fundación Misión Sucre, que fue creada mediante Decreto Nº 2.604 del 9 de septiembre de 2003, con el objeto de desarrollar planes y programas destinados a garantizarles a las y los bachilleres venezolanos su legítimo derecho a la educación superior.

En tal sentido, la Fundación Misión Sucre, durante el año 2011, orientó su gestión en la directriz de la Suprema Felicidad Social, contenida en las Líneas del Plan Nacional Simón Bolívar (PNSB) 2007-2013, con el objetivo de promover una ética, cultura y educación liberadoras y solidarias y en 10

líneas estratégicas, partiendo que la Misión Sucre es una red de educación universitaria que se construye en estrecha relación con el Ministerio del Poder Popular para la Educación Universitaria, las cuales se mencionan a continuación:

- Fortalecer la dimensión político-ideológica en todos los ámbitos de la Misión Sucre.
- Responsabilizar a los Institutos y Colegios Universitarios en proceso de transformación en el marco de la Misión Alma Mater y a todas las Universidades Árbol por la certificación de los programas, el acompañamiento académico y la sinergia institucional con la Misión Sucre.
- Garantizar en el más breve plazo la confluencia entre los Programas de la Misión Sucre y los Programas Nacionales de Formación creados en el marco de la Misión Alma Mater.
- Fortalecer la organización local y regional de la Misión Sucre, así como su infraestructura.
- Fortalecer el cuerpo docente, su desarrollo profesional y formación permanente.
- Desarrollar el sistema de control de estudios y los procesos administrativos.
- Asegurar que las Aldeas y espacios alternativos se conviertan en espacios de formación científica, tecnológica y humanística en polos de producción y difusión cultural, y en espacios de debate y de lucha comunitaria.
- Impulsar el poder popular estudiantil.
- Asegurar la inserción socio productiva de las y los graduados, y reorganizar las opciones de estudios para garantizar su adecuación al Proyecto Nacional Simón Bolívar y a las necesidades del desarrollo local integral.
- Profundizar la dimensión internacional de la Misión Sucre.

La Fundación Misión Sucre con el fin de darle fiel y cabal cumplimiento al mandato constitucional que prevé el derecho a la educación gratuita y de calidad, el desarrollo del potencial creativo del ser humano y pleno ejercicio de su personalidad en una sociedad democrática, participativa y no excluyente, alcanzó durante el año 2011 los principales logros que se detallan a continuación:

**OBJETIVO ESTRATÉGICO INSTITUCIONAL**.

Universalizar la Educación Universitaria.

**POLÍTICA.**

Garantizar la permanencia y prosecución en el sistema educativo

**PROYECTO.**

Fortalecimiento del sistema de organización del poder popular estudiantil de la Misión Sucre que contribuya con la formación integral y la participación de triunfadores y triunfadoras.

**OBJETIVO ESPECÍFICO DEL PROYECTO.**

Fomentar el poder popular estudiantil en las aldeas universitarias con la finalidad de contribuir a la prosecución y culminación de estudios universitarios en la Misión Sucre.

**MONTO DE INVERSIÓN.**

Bs.331.818.803

**LOGROS.**

- Incorporación al sistema de becas a 4.009 triunfadores (as) cursantes del 1er año del Programa de Medicina Integral Comunitaria.
- Actualmente se han beneficiado mediante el sistema de becas a una población total de 34.866 estudiantes a nivel nacional, alcanzando una incidencia financiera total de Bolívares trescientos cinco millones doscientos setenta y tres mil doscientos noventa y nueve con cero céntimos **(Bs. 305.273.299,00)** conformadas de la siguiente manera:
    1. 12.467 Triunfadores (as) becados de los Programas Nacionales de Formación (percibieron desde el mes de enero hasta el mes de agosto Bs.200 mensuales y a partir del mes de septiembre Bs. 400 mensuales).
    2. 13.948 Triunfadores (as) becados del Programa de Medicina Integral Comunitaria (cursantes del 1ero a 4to año percibiendo Bs.500 mensuales).
    3. 8.451 Triunfadores (as) becados del Programa de Medicina Integral Comunitaria (cursantes de 5to y 6to año percibiendo Bs. 1.000 mensuales).
- Realización del proceso de auditoría en el cumplimiento de condiciones y criterios establecidos para el otorgamiento y permanencia del beneficio socioeconómico otorgado a triunfadores (as) de la Misión Sucre.
- Consolidación de 175 organizaciones estudiantiles a nivel nacional mediante la estructuración de los Consejos del Poder Popular de Triunfadores y Triunfadoras de la Misión Sucre (CPPTTMS) bajo las directrices estratégicas del Ministerio del Poder Popular para la Educación Universitaria (MPPEU).

- Consolidación de la red de movilización inmediata para la participación social y la democracia protagónica, la cual alcanzó aproximadamente la participación de 7.448 triunfadores (as) en diferentes entidades federales.
- Impulso de 2 proyectos de ayudantías a triunfadores (as) de la Misión Sucre en alianza interinstitucional con CANTV, concretándose lo siguiente: incorporación de 1.093 triunfadores (as) para brindar servicio de información al 113 en la ciudad de Barquisimeto del estado Lara.
- Fortalecimiento del proyecto de ayudantía en alianza interinstitucional con CANTV denominado "Carga de Planta" dirigido a afianzar la formación teórico-práctica de 273 triunfadores (as) en diferentes entidades federales.

**OBJETIVO ESTRATÉGICO INSTITUCIONAL**.

Universalizar la Educación Universitaria.

**POLÍTICA.**

Garantizar los accesos al conocimiento para universalizar la educación superior con pertinencia.

**PROYECTO.**

Fortalecimiento de la estructura y los procesos académicos y operativos de la Misión Sucre.

**OBJETIVO ESPECÍFICO DEL PROYECTO.**

Fortalecer la estructura y los procesos académicos y técnico-operativos de la Misión Sucre, a fin de favorecer el ingreso y egreso de triunfadores (as) de la educación universitaria municipalizada.

**MONTO DE INVERSIÓN.**

Bs.468.897.181

**LOGROS.**

- Registro a nivel nacional de 170.851 estudiantes, vinculados a los 24 Programas Nacionales de Formación (PNF) que ofrece la Misión Sucre, distribuidos en 1.367 ambientes locales de desarrollo educativo alternativo socialista (aldeas universitarias).
- Inscripción de 98.086 estudiantes en el Trayecto Inicial, correspondiente al período académico 2011-I y 72.765 al Trayecto Inicial 2011-II, con una incidencia financiera de Bolívares cuatrocientos treinta y un millones trescientos ochenta y cinco con cero céntimos **(Bs.431.385.407,00)**.
- Celebración de 159 actos de grados para el otorgamiento de 29.668 títulos universitarios (Licenciado y Técnico Superior Universitario) en los Programas de Formación acreditados por las Instituciones de Educación universitaria.

- Incorporación de 315 triunfadores (as) egresados (as), incorporados al sistema socio productivo, desagregados de la siguiente manera: (85 a la Misión Justicia, 200 al Convenio Cantv y 30 en zonas educativas).
- Fortalecimiento del voluntariado de la Misión Sucre con 295.530 colaboradores en todo el territorio nacional, distribuidos de la siguiente manera: 235.964, Docente-Colaboradores, 43.105 Personal operativo, 3.796 Preparadores, 11.505 Coordinadores de aldeas y 120 Coordinadores Estadales/Ejes.
- Ejecución del Plan de Carnetización de la Misión Sucre en sinergia con las Instituciones de Educación Universitaria (IEU) y el Ministerio del Poder Popular para la Educación Universitaria.
- Ejecución de 117 talleres y 78 supervisiones fortaleciendo el proceso de seguimiento de los Programas Nacionales de Formación, beneficiando a 1.091 Docentes-colaboradores en todo el territorio nacional.

**OBJETIVO ESTRATÉGICO INSTITUCIONAL**.

Universalizar la Educación Universitaria.

**POLÍTICA.**

Ampliar la infraestructura y la dotación escolar y deportiva.

**PROYECTO.**

Construcción y mantenimiento de la infraestructura física de las aldeas universitarias de la Misión Sucre.

**OBJETIVO ESPECÍFICO DEL PROYECTO.**

Incrementar la atención de municipios atendidos mediante la construcción y mantenimiento de las aldeas universitarias de la Misión Sucre, a fin de contribuir al fortalecimiento y municipalización de la educación universitaria.

**MONTO DE INVERSIÓN.**

Bs.261.271.140

**LOGROS.**

- Durante el ejercicio económico 2011 se han culminado 12 obras para perfeccionar la infraestructura de las aldeas universitarias, con una incidencia financiera de Bolívares doscientos cuarenta millones trescientos sesenta y nueve mil cuatrocientos cuarenta y nueve con cero céntimos (**Bs. 240.369.449,00)** en los estados: Aragua, Bolívar, Cojedes, Falcón, Lara, Mérida, Miranda, Nueva Esparta, Portuguesa, Trujillo, Yaracuy y Zulia,
- Creación de espacios educativos en la modalidad de construcción, ampliación y remodelación en tres diferentes tipos de obras: tipo I-M 06 aulas, tipo II-M 12 aulas y tipo III-M 18 aulas, estos modelos de aldeas universitarias responden a particularidades de las regiones o localidades,

ellos cuentan con aulas de informática, sala de usos múltiples, dirección, secretaría, sala de espera, plaza cívica, estacionamientos, módulos de servicios y sanitarios.

- Realización de 4 adecuaciones arquitectónicas para facilitar el acceso de las personas con discapacidad a las aldeas universitarias tipo III-M, en los municipios José Ángel Lamas (Santa Cruz) del estado Aragua, Juan José Mora (Morón) del estado Carabobo, Jiménez (Quibor) del estado Lara e Independencia del estado Yaracuy.
- Finalmente 19 procesos de mantenimiento y conservación de la infraestructura física a nivel nacional.

## ACCIONES CENTRALIZADAS

## LOGROS:

- Concreción de la plataforma administrativa necesaria para establecer los saldos patrimoniales y el cierre y liquidación financiera del Presupuesto de la Institución, para los períodos 2008 y 2009; así como emprender la gestión financiera y presupuestaria a propósito de los trámites administrativos asociados a los compromisos presupuestarios para la ejecución del Plan Operativo Anual Institucional 2010.
- Procesamiento de ordenes de pago inherentes a cada área operativa que actualmente se vienen validando a través de las conciliaciones bancarias, de acuerdo a los procedimientos internos establecidos para el presente ejercicio, a propósito de las aplicaciones financieras.
- Asignación a través de la Dirección de Tecnología de la Información, de 20 Módem para ser utilizados en la aplicación a nivel nacional de la Prueba Nacional de Exploración Vocacional en Línea (PNEV-EL) a los futuros bachilleres de la República.
- Coordinación de la carga del Plan de Compras institucional, con las dependencias administrativas de la Fundación Misión Sucre (FMS) en el portal web del Servicio Nacional de Contrataciones (SNC) a efectos de presentar ante el SNC, los sumarios correspondientes y de ley, dando cumplimiento a este proceso.
- Elaboración y modificación del acta constitutiva estatutaria de la Fundación Misión Sucre conforme con el decreto Nº 6.620 de fecha 17-2-09 y de acuerdo a la necesidad de cumplir, subsanar y adecuar las bases y normativas de la misma a la nueva estructura o forma organizativa y a las recomendaciones propuestas por la Procuraduría General de la República.Se continuó con el proceso para la asignación y control de los recursos para los pensionados y jubilados de la Fundación Misión Sucre a los fines de atender la asistencia socio-económico de los mismos.

# FICHA RESUMEN DE PROYECTOS EJECUTADOS

Memoria Año 2011

## PROYECTO

**NOMBRE DEL PROYECTO:** **CODIGO NUEVAETAPA: 111502**

Fortalecimiento del sistema de organización del poder popular estudiantil de la Misión Sucre que contribuya con la formación integral y la participación de triunfadores y triunfadoras.

**OBJETIVO ESTRATÉGICO INSTITUCIONAL:**

Universalizar la Educación Universitaria

**OBJETIVO ESTRATÉGICO NUEVA ETAPA :**

Avanzar en la conformación de la nueva estructura social

**ENUNCIADO DEL PROYECTO:**

Inexistencia de un sistema de organización que promueva el poeder estudiantil en el 90% de las aldeas universitarias de la Misión Sucre

**ÓRGANO O ENTE EJECUTOR:**

Universalizar la Educación Universitaria

**LOCALIZACIÓN:**

Nacional

**POLÍTICA**

Garantizar la permanencia y prosecución en el sistema educativo

| | | | |
|---|---|---|---|
| **Inicio** | 01/01/2011 | **Monto Total Proyecto** (En Bolívares) | |
| **Fin** | 31/12/2011 | 331.818.803,00 | |

| Financiamiento (En Bolívares) | |
|---|---|
| Aprobado Ley 2011: | 331.818.803,00 |
| Modificado 2011: | |
| Aprobado Total : | 331.818.802,58 |
| Ejecutado Total: | 248.083.918,19 |

| | | |
|---|---|---|
| % de Avance Físico del Proyecto | 2011 | 48% |
| | Total | 100% |

| | Fuente | Ordinario | Extraordinario | Otros | |
|---|---|---|---|---|---|
| Fuentes de Financiamiento del Proyecto 2011 | Monto Aprobado (En Bolívares) | 331.818.803,00 | | | 331.818.803,00 |

| Bien o Servicio del Proyecto (Meta Total) | Meta Física 2011 | Ejecución Física 2011 | % | Meta Financiera 2011 | Ejecución Financiera 2011 | % |
|---|---|---|---|---|---|---|
| Fortalecimiento y modernización del sistema de becas para los triunfadores de la Misión Sucre. | 72.000 | 38.875 | 54% | 317.385.415,04 | 240.737.186,99 | 76% |
| Implementación y actualización del sistema de registro, evaluación y control de la población estudiantil. | 6 | 5 | 83% | 734.000,48 | 161.827,67 | 22% |
| Consolidación y fortalecimiento del poder popular estudiantil para la integración y participacion sociopolitica de los triunfadores de la Misión Sucre. | 75 | **175** | 233% | 13.699.387,06 | 7.184.903,53 | 52% |

**OBSERVACIONES: En el caso de la cifra resaltada en rojo, se ejecutó 100 Organizaciones Fortalecidas por encima de la meta programada, gracias a la promoción realizada en el Congreso Bicentenario de estudiantes bolivarianos promovido por el Viceministerio de políticas estudiantiles del Ministerio del Poder Popular para la Educación Universitaria (MPPEU).**

Fuente: Dirección de Planificación y Presupuesto 2011.

Memoria Año 2011

## PROYECTO

**NOMBRE DEL PROYECTO:** **CODIGO NUEVAETAPA: 111507**

Fortalecimiento de la estructura y los procesos académicos y operativos de la Misión Sucre

**OBJETIVO ESTRATÉGICO INSTITUCIONAL:**

Universalizar la Educación Universitaria

**OBJETIVO ESTRATÉGICO NUEVA ETAPA:**

Promover una ética, cultura y educación liberadoras y solidarias

**ENUNCIADO DEL PROYECTO:**

Débil estructura de funcionamiento académico, técnico y operativo de la Misión Sucre ante una población potencial de incorporación de un 30% de la población flotante que desea ingresar a la educación universitaria

**ÓRGANO O ENTE EJECUTOR:**

Fundación Misión Sucre

**LOCALIZACIÓN:**

Nacional

**POLÍTICA**

Garantizar los accesos al conocimiento para universalizar la educación superior con pertinencia

| | | | |
|---|---|---|---|
| **Inicio** | 01/01/2011 | **Monto Total Proyecto** (En Bolívares) | |
| **Fin** | 31/12/2011 | 468.897.181,00 | |

| Financiamiento (En Bolívares) | |
|---|---|
| Aprobado Ley 2011: | 468.897.181,00 |
| Modificado 2011: | |
| Aprobado Total : | 468.897.181,48 |
| Ejecutado Total: | 329.493.406,35 |

| | | |
|---|---|---|
| % de Avance Físico del Proyecto | 2011 | 60% |
| | Total | 100% |

| Fuentes de Financiamiento del Proyecto 2011 | Fuente | Ordinario | Extraordinario | Otros | |
|---|---|---|---|---|---|
| | Monto Aprobado (En Bolívares) | 468.897.181,00 | | | 468.897.181,00 |

| Bien o Servicio del Proyecto (Meta Total) | Meta Física 2011 | Ejecución Física 2011 | % | Meta Financiera 2011 | Ejecución Financiera 2011 | % |
|---|---|---|---|---|---|---|
| Apoyo para el fortalecimiento de la plataforma académica y técnica-operativa de los Programas de Formación en el marco de la Misión Sucre. | 2 | 2 | 100% | 425.561.939,84 | 311.129.887,56 | 73% |
| Actualización del registro y control académico de las y los triunfadores y organización y ejecución de los actos de grado. | 350.000 | 170.851 | 49% | 30.804.876,58 | 15.462.078,41 | 50% |
| Contribución a la formación, organización e inserción socioproductiva de las y los triunfadores de la Misión Sucre. | 5.000 | 315 | 6% | 12.530.365,06 | 2.901.440,38 | 23% |

Fuente: Dirección de Planificación y Presupuesto 2011.

Memoria Año 2011

## PROYECTO

**NOMBRE DEL PROYECTO:** **CODIGO NUEVAETAPA: 111518**

Construcción y mantenimiento de la infraestructura física de las aldeas universitarias de la Misión Sucre.

**OBJETIVO ESTRATÉGICO INSTITUCIONAL:**

Universalizar la Educación Universitaria

**OBJETIVO ESTRATÉGICO NUEVA ETAPA:**

Avanzar en la conformación de la nueva estructura social

**ENUNCIADO DEL PROYECTO:**

Inexistencia de aldeas universitarias construidas por la Fundación Misión Sucre en 272 municipios, lo cual representa el 81,2% del total de los municipios del territorio nacional

**ÓRGANO O ENTE EJECUTOR:**

Fundación Misión Sucre

**LOCALIZACIÓN:**

Nacional

**POLÍTICA**

Ampliar la infraestructura y la dotación escolar y deportiva

| | | | |
|---|---|---|---|
| **Inicio** | 01/01/2011 | **Monto Total Proyecto** (En Bolívares) | |
| **Fin** | 31/12/2011 | 261.271.140,00 | |

| Financiamiento (En Bolívares) | |
|---|---|
| Aprobado Ley 2011: | 261.271.140,00 |
| Modificado 2011: | |
| Aprobado Total : | 279.859.949,51 |
| Ejecutado Total: | 56.896.890,87 |

| % de Avance Físico del Proyecto | 2011 | |
|---|---|---|
| | Total | 100% |

| Fuentes de Financiamiento del Proyecto 2011 | Fuente | Ordinario | Extraordinario | Otros | |
|---|---|---|---|---|---|
| | Monto Aprobado (En Bolívares) | 261.271.140,00 | | | 261.271.140,00 |

| Bien o Servicio del Proyecto (Meta Total) | Meta Física 2011 | Ejecución Física 2011 | % | Meta Financiera 2011 | Ejecución Financiera 2011 | % |
|---|---|---|---|---|---|---|
| Incrementar la capacidad de la red de planta física para el funcionamiento de las aldeas universitarias. | 2 | **0** | 0% | 38.493.957,60 | 3.324.339,18 | 9% |
| Optimizar el funcionamiento de las las plantas físicas de las aldeas universitarias. | 76 | 31 | 41% | 241.365.991,91 | 53.572.551,69 | 22% |

**OBSERVACIONES: El incremento de la capacidad de la red de planta física para el funcionamiento de las aldeas universitarias no se ejecutó debido a la necesidad de reubicar los terrenos para la construcción de obras, las cuales se reprogramarán para el próximo año.**

Fuente: Dirección de Planificación y Presupuesto 2011.

# PRESENTACIÓN DE TABLAS Y/O GRÁFICOS DE LA MISIÓN SUCRE 2011

## CUADRO Nº 1

| Nº de Triunfadores Inscritos al 7 de Diciembre 2011 | | |
|---|---|---|
| **Nº** | **Entidad Federal** | **Triunfadores Pre Inscritos** |
| **1** | Amazonas | 1.034 |
| **2** | Anzoátegui | 6.978 |
| **3** | Apure | 3.607 |
| **4** | Aragua | 5.863 |
| **5** | Barinas | 5.283 |
| **6** | Bolívar | 4.548 |
| **7** | Carabobo | 3.532 |
| **8** | Cojedes | 1.822 |
| **9** | Delta Amacuro | 866 |
| **10** | Distrito Capital | 2.683 |
| **11** | Falcón | 2.159 |
| **12** | Guárico | 4.809 |
| **13** | Lara | 6.396 |
| **14** | Mérida | 2.755 |
| **15** | Miranda | 5.355 |
| **16** | Monagas | 5.376 |
| **17** | Nueva Esparta | 1.442 |
| **18** | Portuguesa | 4.578 |
| **19** | Sucre | 4.335 |
| **20** | Táchira | 4.257 |
| **21** | Trujillo | 3.453 |
| **22** | Vargas | 1.159 |
| **23** | Yaracuy | 2.731 |
| **24** | Zulia | 13.065 |
| | **TOTAL** | **98.086** |

Fuente: Sistema Sucre**" Sistema Universitario de Certificación y Registro Sucre"**, Noviembre 2011.

## GRÁFICO Nº 1

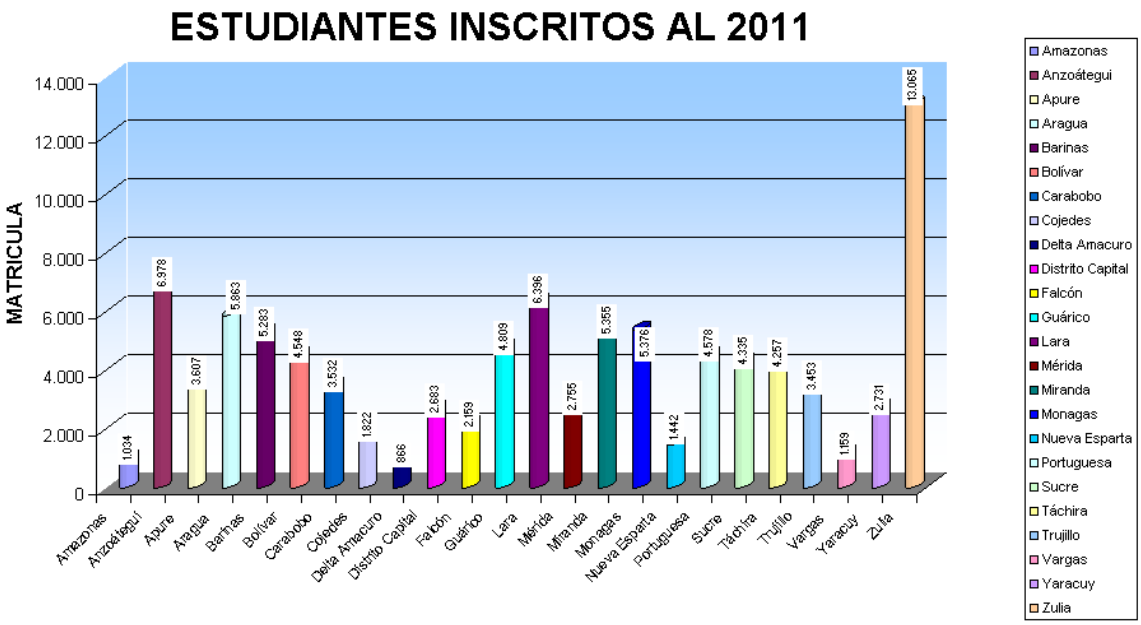


Fuente: **Sistema Universitario de Certificación y Registro Estudiantil " SUCRE", Noviembre 2011**

## CUADRO Nº 2

| Triunfadores activos de la Misión Sucre al 7 de Diciembre de 2011 | | |
|---|---|---|
| **Nº** | **Entidad Federal** | **Estudiantes Activos** |
| **1** | Amazonas | 2.912 |
| **2** | Anzoátegui | 15.627 |
| **3** | Apure | 14.156 |
| **4** | Aragua | 31.241 |
| **5** | Barinas | 14.289 |
| **6** | Bolívar | 18.378 |
| **7** | Carabobo | 21.762 |
| **8** | Cojedes | 11.763 |
| **9** | Delta Amacuro | 2.607 |
| **10** | Distrito Capital | 11.826 |
| **11** | Falcón | 16.274 |
| **12** | Guárico | 22.090 |
| **13** | Lara | 20.178 |
| **14** | Mérida | 17.374 |
| **15** | Miranda | 16.968 |
| **16** | Monagas | 20.811 |
| **17** | Nueva Esparta | 5.474 |
| **18** | Portuguesa | 21.484 |
| **19** | Sucre | 21.558 |
| **20** | Táchira | 19.180 |
| **21** | Trujillo | 14.564 |
| **22** | Vargas | 6.274 |
| **23** | Yaracuy | 10.888 |
| **24** | Zulia | 56.202 |
| | **TOTAL** | **413.880** |

Fuente: Sistema Sucre **"Sistema Universitario de Certificación y Registro Sucre",** Noviembre 2011.

# GRÁFICO Nº 2

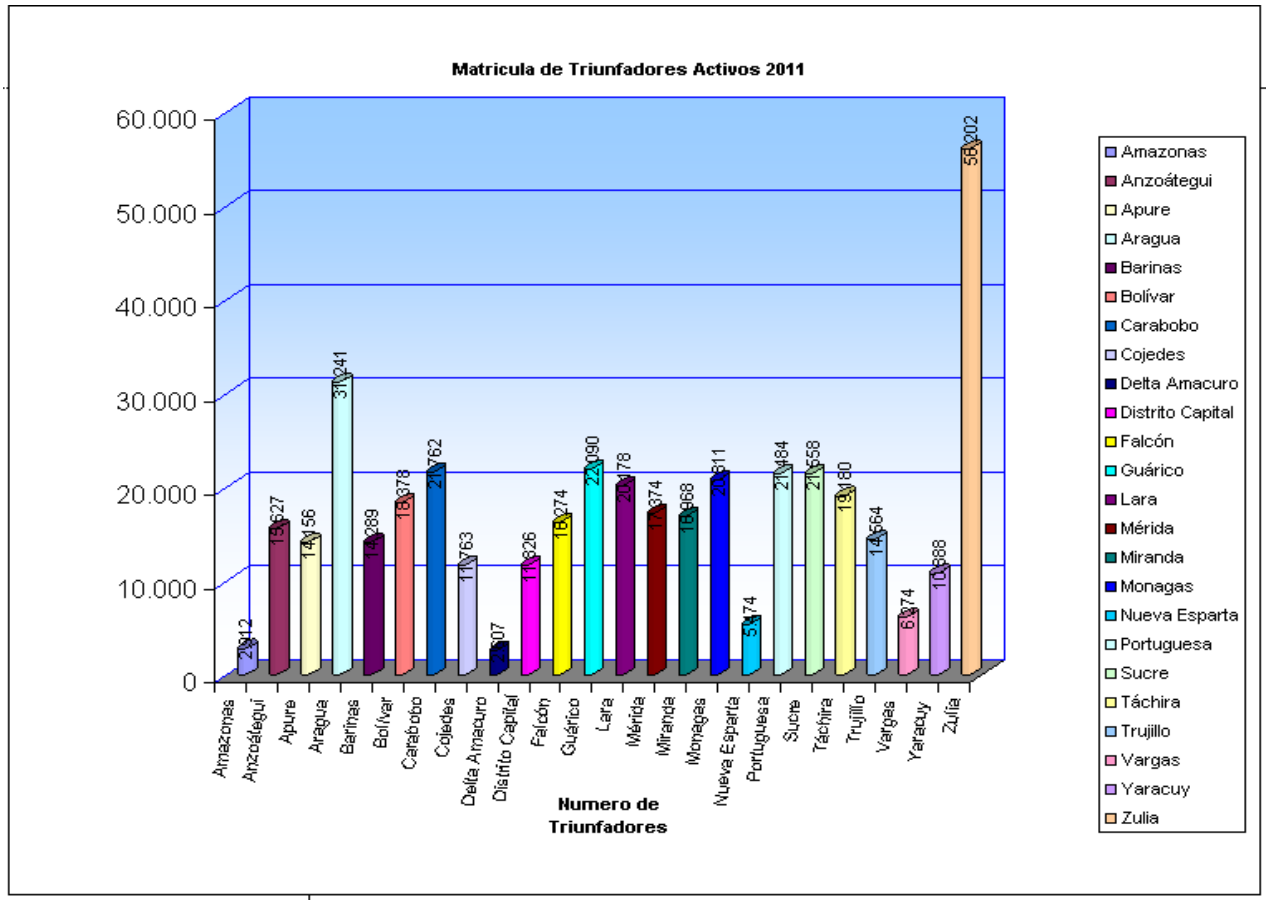


Fuente: Sistema Sucre**" Sistema Universitario de Certificación y Registro Sucre"** , Noviembre 2011.

# 4. PRESUPUESTO CONSOLIDADO 2011

## Consolidado de Ingresos Devengados y Recaudados

**CUADRO Nº 3**

| Concepto | Ingreso Devengado | Ingresos Recaudado |
|---|---|---|
| Presupuesto Ley 2011 | 625.851.400,00 | 625.851.400,00 |
| Créditos Adicionales | 251.771.694,00 | 251.771.694,00 |
| Ingresos Propios | 337.828.574,54 | 337.828.574,54 |
| Otros | 3.729.234,68 | 3.729.234,68 |
| **TOTAL** | **1.219.180.903,22** | **1.219.180.903,22** |

Fuente: Dirección de Planificación y Presupuesto (2011)

## Consolidado del Gasto Ejecutado

**CUADRO Nº 4**

| Partida | Total Presupuesto Ley | Total Créditos Adicionales | Total Ejecución |
|---|---|---|---|
| 401 | 329.143.202,11 | 562.009,00 | 329.705.211,11 |
| 402 | 62.593.927,32 | | 62.593.927,32 |
| 403 | 126.472.704,73 | 4.332.137,00 | 130.804.841,73 |
| 404 | 195.925.297,02 | 36.538.748,00 | 232.464.045,02 |
| 407 | 251.487.417,04 | 210.338.800,00 | 461.826.217,04 |
| 408 | 1.775.721,00 | | 1.775.721,00 |
| 411 | 10.940,00 | | 10.940,00 |
| **TOTAL** | **967.409.209,22** | **251.771.694,00** | **1.219.180.903,22** |

Fuente: Dirección de Planificación y Presupuesto (2011)

## 5. LÍNEAS Y PLANES DE ACCIÓN PARA EL SIGUIENTE EJERCICIO FISCAL AÑO 2012

La Fundación Misión Sucre durante el ejercicio económico 2012, orientará su gestión en 10 líneas estratégicas que parten de que la Misión Sucre es una red de educación universitaria que se construye en estrecha relación con el Ministerio del Poder Popular para la Educación Universitaria, para fortalecer las capacidades técnicas, científicas, políticas y culturales de las comunidades para el logro de una sociedad democrática, protagónica y revolucionaria. A continuación se mencionan las líneas estratégicas:

1. Fortalecer la dimensión político-ideológica en todos los ámbitos de la Misión Sucre.
2. Responsabilizar a los Institutos y Colegios Universitarios en proceso de transformación en el marco de la Misión Alma Mater y a todas las Universidades Árbol por la certificación de los programas, el acompañamiento académico y la sinergia institucional con la Misión Sucre.
3. Garantizar en el más breve plazo la confluencia entre los Programas de la Misión Sucre y los Programas Nacionales de Formación creados en el marco de la Misión Alma Mater.
4. Fortalecer la organización local y regional de la Misión Sucre, así como su infraestructura.
5. Fortalecer el cuerpo docente, su desarrollo profesional y formación permanente.
6. Desarrollar el sistema de control de estudios y los procesos administrativos.
7. Asegurar que las Aldeas y espacios alternativos se conviertan en espacios de formación científica, tecnológica y humanística en polos de producción y difusión cultural, y en espacios de debate y de lucha comunitaria.
8. Impulsar el poder popular estudiantil.
9. Asegurar la inserción socio productiva de las y los graduados, y reorganizar las opciones de estudios para garantizar su adecuación al Proyecto Nacional Simón Bolívar y a las necesidades del desarrollo local integral.
10. Profundizar la dimensión internacional de la Misión Sucre.

En tal sentido, se detallan los siguientes proyectos y acciones centralizadas 2012:

**Objetivo Nacional de Desarrollo Económico y Social:** Promover una ética, cultura y educación liberadora y solidaria

**Estrategia:** Profundizar la Universalización de la Educación Bolivariana

**Directriz:** Suprema Felicidad Social

**Políticas:** 1.- Garantizar la Permanencia y Prosecución en el Sistema Educativo

2.- Garantizar los accesos al conocimiento para la Educación Superior con pertinencia

3.- Ampliar la infraestructura y la dotación escolar y deportiva

| Nº | Proyectos 2012 | Resultados Esperados | Monto del Presupuesto asignado |
|---|---|---|---|
| FMS039/2012 114227 | Reordenamiento en la funcionalidad de las organizaciones estudiantiles de la Misión Sucre. | Aumentar y promocionar las organizaciones estudiantiles con valores y principios socialistas con la reglamentación vigente. | 152.238.461 |
| FMS040/2012 114243 | Contribución al proceso de municipalización de la educación universitaria de la Misión Sucre como elemento estratégico en el desarrollo regional y local. | Optimización de los Programas de Formación municipalizados vinculados con el desarrollo regional y local. | 243.684.804 |
| FMS041/2012 114278 | Ampliación, conservación y mejoras de estructura física para la Misión Sucre en el marco de la Municipalización de la Educación Universitaria. | Fortalecimiento de la municipalización a través de la ampliación, conservación y mejoras de las estructuras físicas para la Misión Sucre. | 99.276.060 |
| **TOTAL** | | | **Bs. 495.199.325** |

Fuente: Dirección de Planificación y Presupuesto 2011

| Nº | Acciones Centralizadas 2012 | Monto del Presupuesto asignado |
|---|---|---|
| 1 | Dirección y Coordinación de los Gastos de los Trabajadores | 57.204.126 |
| 2 | Gestión Administrativa | 56.033.973 |
| 3 | Previsión y Protección Social | 65.067 |
| 7 | Protección y Atención Integral a las familias y personas en Refugios en caso de Emergencias o Desastres | 18.060.918 |
| **TOTAL** | | **Bs 131.364.084** |

Fuente: Dirección de Planificación y Presupuesto 2011

| Nº | Total Presupuesto Ley 2012 | Monto del Presupuesto asignado |
|---|---|---|
| 1 | Proyectos | 495.199.325 |
| 2 | Acciones Centralizadas | 131.364.084 |
| **TOTAL** | | **Bs 626.563.409** |

Fuente: Dirección de Planificación y Presupuesto 2011

## *FUNDACIÓN CENTRO INTERNACIONAL MIRANDA*

### DIRECTORIO

Presidente…… Luis Bonilla

## ***PARTE I***

## MEMORIA

### 1. MARCO NORMATIVO INSTITUCIONAL

La Fundación "Centro Internacional Miranda", fue creada mediante Decreto Presidencial Nº 3.818, publicado en la Gaceta Oficial de la República Bolivariana de Venezuela Nº 38.245 de fecha 8 de agosto de 2005, es un Ente Descentralizado sin Fines Empresariales adscrito al Ministerio del Poder Popular para la Educación Universitaria, tal y como consta en el Acta Constitutiva-Estatutaria debidamente protocolizada ante el Registro Inmobiliario del Primer Circuito del Municipio Libertador del Distrito Capital en fecha 23 de septiembre de 2005, publicada en la Gaceta Oficial de la República Bolivariana de Venezuela Nº 38.452 de fecha 06 de junio de 2006, y tiene por objeto: "La promoción y difusión del sistema político de democracia participativa y protagónica, previsto en el modelo constitucional venezolano, a través de la creación de espacios para el debate de intelectuales, acerca de temáticas centrales que permitan la perfección de dicho modelo y el alcance del pleno desarrollo del pueblo".

### VISIÓN

Perfilarse como la institución articuladora de la actividad de los cooperantes internacionales y nacionales en su labor de investigación y difusión del proceso de transformaciones revolucionarias en Venezuela. Colaborar de modo estable con instituciones nacionales y de otros países en el desarrollo de las actividades de análisis, formación y divulgación de la Revolución Bolivariana.

### MISIÓN

Promoción y difusión nacional e internacional de los valores del sistema político de democracia participativa y protagónica, mediante el impulso de la investigación, la reflexión y la formación sobre cuestiones estratégicas del proceso de transformaciones políticas y de su vinculación con las

transformaciones económicas, sociales y culturales emprendidas por la Revolución Bolivariana.

## 2. ESTRUCTURA ORGANIZATIVA

La Fundación Centro Internacional Miranda, está dirigida y administrada por un **Consejo Directivo** conformado por nueve miembros, uno de los cuales es el Presidente de la Fundación y cuatro miembros principales con sus respectivos suplentes, todos de libre nombramiento y remoción por la Ministra del Poder Popular para la Educación Universitaria, quienes fueron designados mediante Resolución Nº 417, publicada en la Gaceta Oficial de la República Bolivariana de Venezuela Nº 39.439 de fecha 4 de junio de 2010, y su Presidente ratificado en el cargo para el período 2010-2012.

Corresponde al **Presidente** ejercer la máxima autoridad del Consejo Directivo y de la Fundación, planificar, organizar y establecer conjuntamente con el Consejo Directivo las Políticas y Estrategias de la Fundación en materia de divulgación y promoción del Sistema Político Bolivariano dictadas por el Ejecutivo Nacional. Tiene a su cargo:

- Secretaría Ejecutiva
- Consultoría Jurídica
- Dirección de Administración
- Gerencia de Programas y Proyectos
- Gerencia del Centro de Documentación y Divulgación

Corresponde a la unidad de **Auditoría Interna**, efectuar el examen posterior, objetivo, sistemático y profesional de las actividades administrativas y financieras de la Fundación con el objeto de evaluar y verificar mediante análisis, auditorías, inspecciones, fiscalizaciones e investigaciones que comprueben la legalidad, exactitud, sinceridad y correcciones de sus operaciones, velar por el cumplimiento del ordenamiento legal, de acuerdo con las facultades que le otorga la ley y demás normas y resoluciones que dicte el Contralor General de la República.

Corresponde a la **Consultoría Jurídica**, asesorar y prestar asistencia legal a todas las dependencias de la Fundación, a fin de prevenir cualquier litigio y defender los intereses patrimoniales de la misma; asesorar legalmente al Consejo Directivo, Presidente (a), directores y gerentes en el marco del ordenamiento legal vigente especialmente en la aplicación de los asuntos laborales, administrativos, tributarios, penales y corporativos que le permita tener las herramientas necesarias para la promoción y divulgación del sistema político Bolivariano, así como para el establecimiento y control del cumplimiento de las responsabilidades legales frente a terceros y la

protección de los derechos correspondientes, todo ello con la finalidad de preservar los intereses de la Fundación.

Corresponde a la **Dirección de Administración**, realizar las gestiones administrativas, financieras, presupuestarias, desarrollar los programas de Recursos Humanos, Seguridad Industrial e Higiene, velando que su ejecución se mantenga entre las necesidades de la Fundación y los recursos presupuestarios, financieros y humanos existentes, asimismo es responsable de dirigir los planes estratégicos de gestión y diseño e implementación de sistemas de información para garantizar la conexión de los usuarios. Tiene a su cargo:

- Coordinación de Recursos Humanos
- Coordinación de Servicios Generales

Corresponde a la **Gerencia de Documentación y Divulgación,** promover políticas y estrategias, dirigir, coordinar y desarrollar actividades de investigación que fortalezcan el objetivo general y los lineamientos estratégicos de la Fundación. Tiene a su cargo:

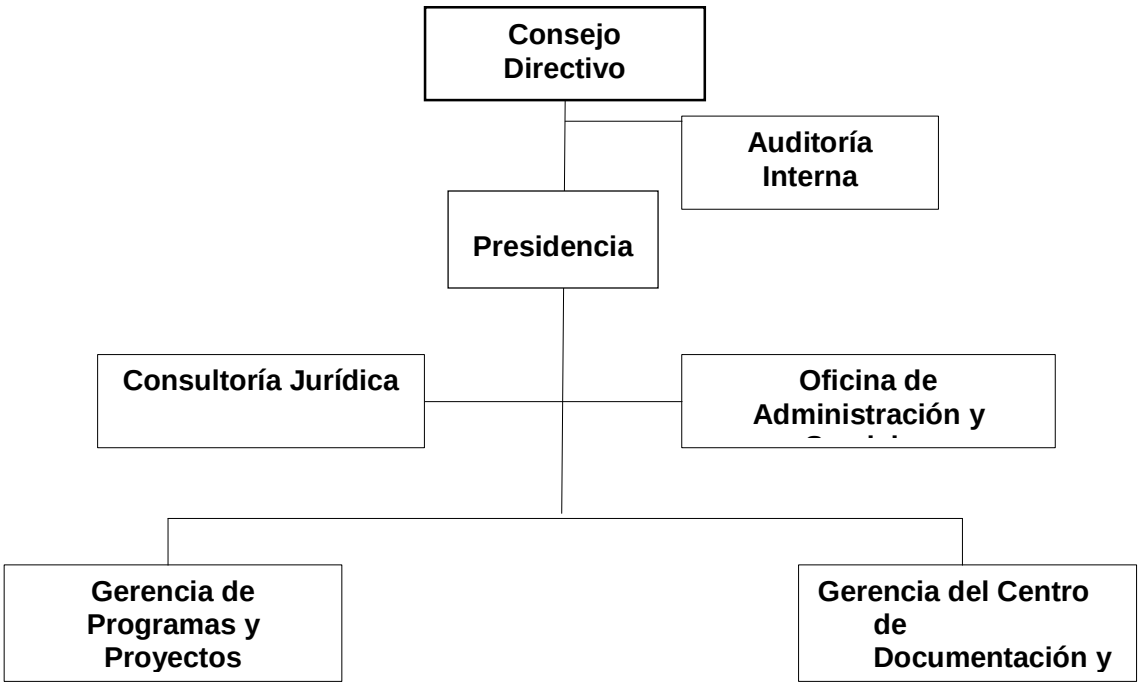


***Nota: Aprobada por el Ministerio del Poder Popular para la Planificación y Desarrollo, mediante oficio Nº 08-230 de fecha 19/03/08.***

## *3. LÍNEAS DE ACCIÓN Y LOGROS MÁS RESALTANTES EN PROYECTOS Y ACCIONES CENTRALIZADAS*

**Objetivo estratégico institucional:**
Promover y difundir el sistema político de democracia participativa y protagónica, previsto en el modelo constitucional venezolano, a través de la creación de espacios para el debate de intelectuales acerca de temáticas centrales que permitan la perfección de dicho modelo y el alcance del pleno desarrollo del pueblo.

**Política:**
Refundar ética y moralmente la nación

**Proyecto:**
Formación Sociopolítica Socialista

**Objetivo del Proyecto:**
Formar cuadros políticos, sociales y económicos socialistas comprometidos para el sostenimiento y defensa del modelo constitucional bolivariano, que contribuya a la preparación y desarrollo de los ciudadanos y ciudadanas comprometidos con los valores socialistas del proceso.

**Monto de Inversión:**
Cuatro Millones Cuatrocientos Sesenta y Ocho Quinientos Bolívares con cero céntimos (4.468.500,00 Bs.).

**Logros:**
En el desarrollo del proyecto Formación Sociopolítica Socialista:

- Se superó la meta pautada para cada trimestre cerca de un promedio de más de 66 actividades, sumando un total de 270 actividades durante el año a lo largo de todo el territorio nacional, entre las que destacan:
- Talleres de formación, trabajos de investigación y sistematización de actividades y experiencias.
- Edición de materiales audiovisuales e impresos, diagramación de publicaciones, redacción de artículos publicados en la prensa de circulación nacional
- Actividades internacionales en las que se proyecta la imagen de la Revolución Bolivariana.
- Capacitación a más de 12.000 personas, de las que han resultado beneficiadas vecinos organizados de la comunidad de San Agustín, Parque Central y todo el área Metropolitana, cuadros estudiantiles pertenecientes a la Universidad Bolivariana de Venezuela, Universidad Nacional Experimental de la Seguridad, Instituto Pedagógico de Caracas, Instituto Pedagógico de Maracay, Instituto Pedagógico de Maturín, Colegio Universitario de Los Teques “Cecilio Acosta”, Universidad de Los

Llanos, Universidad del Zulia, Universidad Central de Venezuela y la UNEFA; cuadros de funcionarios públicos nacionales del MPPEU, FAMES, MPPCTI, MIBAM, CNTI, CANTV, PEQUIVEN, cuadros de líderes comunitarios, trabajadores de la economía social y trabajadores de todo el ámbito nacional y de distintos sectores, así como de organizaciones políticas de base y organizaciones sindicales de Guayana (CVG)

- Impresión de 11.000 materiales bibliográficos de temáticas educativa, política y económica para su difusión a nivel nacional. En este sentido fue impreso el libro **Educación Comparada y Tendencias Educativas** y los números 2 y 3 de la Revista Comuna pensamiento crítico en la revolución **Democracia y Socialismo,** y **Nuevo Modelo Productivo bajo el Control Obrero y Comunitario.** Además de la revisión y diagramación 16 libros sobre medios de comunicación, educación y economía. Durante el primer trimestre se realizó la presentación y distribución en varios estados del país del libro "Del Estado Burocrático al Estado Comunal".
- Durante este período del ejercicio fiscal 2011, se avanzó en el desarrollo de los Proyectos Gran nacionales del Alba Educativo como lo son: Centro Nacional de Investigaciones Educativas (CNIE) y la Maestría en Educación Comparada, se concluyó el diseño y se sometió a la consideración de los demás países del ALBA, distribución de responsabilidades para el desarrollo de la Maestría, ajustes y adaptación del diseño curricular.
- Elaboración del diseño de la estructura de la Escuela de Políticas Públicas.
- Desarrollo y sistematización de 12 investigaciones en materia educativa y económica, comunicación popular y experiencias del Control Obrero.

## Obstáculos:

- La Fundación Centro Internacional Miranda, ha contado con una asignación presupuestaria reconducida desde el momento de su creación y el año 2011 no fue la excepción.
- Tardanza del desembolso inicial de los recursos financieros,

# CUADRO N° 1

Memoria Año 2011

## PROYECTO

| **NOMBRE DEL PROYECTO:** | **CODIGO NUEVAETAPA:** |
|---|---|
| Formación Sociopolítica Socialista | 111804 |

**OBJETIVO ESTRATÉGICO INSTITUCIONAL:**
La promoción y difusión del sistema político de democracia participativa y protagónica, previsto en el modelo constitucional venezolano, a través de la creación de espacios para el debate, discusión y formación socialista de hombre y mujeres acerca de temáticas centrales que permitan la perfección del sistema político venezolano.

**OBJETIVO ESTRATÉGICO NUEVA ETAPA:**
Avanzar a la conformación de la nueva estructural social

**ENUNCIADO DEL PROYECTO:**
Necesidad de formar cuadros políticos, sociales e institucionales socialistas, con alto nivel crítico y compromiso social genuino. Problema que se evidencia en la poca existencia de programas de capacitación de la ciudadanía que la doten de las herramientas válidas y pertinentes para su educación socialista en el marco de lo previsto en la Constitución de la República Bolivariana de Venezuela.

**ÓRGANO O ENTE EJECUTOR:**
Fundación Centro Internacional Miranda

**LOCALIZACIÓN:**
Nacional

**ºPOLÍTICA:**
Promover la nueva moral colectiva

| | | **Monto Total Proyecto** (En Bolívares) | Financiamiento (En Bolívares) |
|---|---|---|---|
| **Inicio** | 05/01/2011 | | Aprobado Ley 2011: |
| **Fin** | 15/12/2011 | 4.475.548,00 | Modificado 2011: |
| | | | Aprobado Total : |
| | | | Ejecutado Total: |

| % de Avance Físico del Proyecto | 2011 | |
|---|---|---|
| | Total | 100% |

| Fuentes de Financiamiento del Proyecto 2011 | Fuente | Ordinario | Extraordinario | Otros | |
|---|---|---|---|---|---|
| | Monto Aprobado (En Bolívares) | 4.475.548,00 | | | 4.475.548,00 |

| Bien o Servicio del Proyecto (Meta Total) | Meta Física 2011 | Ejecución Física 2011 | % | Meta Financiera 2011 | Ejecución Financiera 2011 | % |
|---|---|---|---|---|---|---|
| Talleres de formación socialista de cuadros | 50 | 163 | 362 | 2.237.774 | 2.237.500 | 99,99 |
| Escuela Latinoamericana de Políticas Públicas, Gobierno y Ciudadanía | 1 | 1 | 100 | 1.342.664 | 1.336.000 | 99,50 |
| Materiales bibliográficos impresos sobre socialismo Bolivariano | 5.000 | 11.000 | 220 | 4.475.548,00 | 895.000 | 99,99% |

- **Ejecución física:** Se superó la meta programada sumando un total de 270 actividades durante el año 2011 de las cuales 163 fueron Talleres de Formación a lo largo de todo el territorio nacional, durante el

segundo trimestre se elaboró el diseño de estructura y diseño curricular para la Escuela Latinoamericana de Políticas Públicas, Gobierno y Ciudadanía, además de la impresión de 11.000 ejemplares de materiales bibliográficos sobre socialismo, dando como resultado la formación de 12.000 cuadros a nivel nacional, 5.000 mujeres y 7.000 hombres.

## CUADRO N° 2

### EJECUCIÓN FÍSICA DE LOS PROYECTOS DEL AÑO 2011

| Acciones Específicas | Meta Programada | Ejecución | % |
|---|---|---|---|
| **111804-1** Talleres de Formación Socialista de Cuadros | 50 | 163 | 362 |
| **111804-2** Escuela Latinoamericana de Políticas Públicas, Gobierno y Ciudadanía | 1 | 1 | 100 |
| **111804-3** Materiales bibliográficos impresos sobre socialismo | 5000 | 11000 | 220 |

Fuente: Fundación Centro Internacional Miranda 2011

**GRAFICO N° 2**

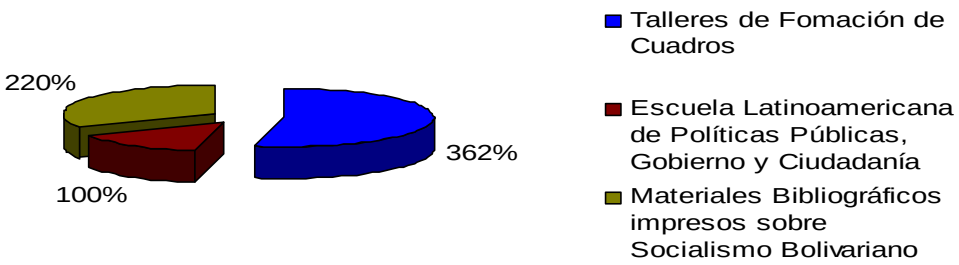


Fuente: Fundación Centro Internacional Miranda 2011

## 4. Presupuesto consolidado 2011

### CUADRO N° 3

### Consolidado de Ingresos Devengados y Recaudados

| Concepto | Ingresos Devengados | Ingresos Recaudados |
|---|---|---|
| Presupuesto Ley 2011 | 6.393.640,00 | 6.393.640,00 |
| Créditos Adicionales | 9.315,00 | 9.315,00 |
| Ingresos Propios | | |
| Otros | | |
| Total | 6.402.955,00 | 6.402.955,00 |

Fuente: Centro Internacional Miranda 2011

### CUADRO N° 4

### Consolidado del Gasto Ejecutado

| Partida | Total Presupuesto Ley | Total Créditos Adicionales | Total Ejecución |
|---|---|---|---|
| 401 | 4.717.398,00 | 9.315,00 | 4.726.713,00 |
| 402 | 235.718,00 | | 235.718,00 |
| 403 | 1.440.524,00 | | 1.440.524,00 |
| 404 | | | 0,00 |
| 405 | | | 0,00 |
| Total | 6.393.640,00 | 9.315,00 | 6.402.955,00 |

Fuente: Centro Internacional Miranda 2011

## *5. LÍNEAS Y PLANES DE ACCIÓN PARA EL SIGUIENTE EJERCICIO FISCAL*

### Proyecciones para el año 2012

Para el año 2012, el Centro Internacional Miranda continuará con el Proyecto de Formación Sociopolítica Socialista, cuya misión es contribuir a la formación de cuadros políticos, sociales y económicos socialistas formados para el sostenimiento y defensa del modelo constitucional bolivariano, que contribuyan a la preparación y desarrollo de los ciudadanos y ciudadanas comprometidos con los valores socialistas del proceso transformador venezolano.

Para ello, se tiene previsto además la realización de 50 talleres de formación sociopolítica, dirigidos a diferentes sectores de la sociedad venezolana y el inicio del curso de la Escuela Latinoamericana de Políticas Públicas, Gobierno y Ciudadanía. También con el fin de diseñar y preparar los materiales necesarios para la capacitación socialista, está prevista la impresión de 5000 ejemplares de materiales bibliográficos sobre temas educativos, políticos, económicos y culturales.

El CIM dando cumplimiento a su labor de difusión y promoción del modelo socialista desarrollará 12 jornadas de trabajo en la Parroquia de San Agustín, así como la realización de 12 talleres como parte de la atención a los refugiados.

Así mismo durante el año 2012 el Centro Internacional Miranda continuará con el desarrollo del Proyecto del ALBA Educativo que contempla el inicio del curso introductorio de la Maestría en Educación Comparada del ALBA, la edición de la Revista del ALBA y por parte del Centro Nacional de Investigaciones Educativas CNIE el desarrollo de investigaciones que evidencien las fortalezas y debilidades de las experiencias educativas de cambio con la finalidad de potenciarlas y corregirlas, sobre la perspectiva de transformación de los sistemas educativos.

**CUADRO N° 5**

| N° | Proyecto 2012 | Monto |
|---|---|---|
| **1** | **Formación Sociopolítica Socialista (114352)** | **4.482.069,00** |
| | | |
| **Total** | | **4.482.069,00** |

Fuente: Centro Internacional Miranda 2011

**CUADRO N° 6**

| N° | Acciones Centralizadas | Monto |
|---|---|---|
| **1** | Dirección y Coordinación de los Gastos de los Trabajadores | **1.220.654,00** |
| **2** | Gestión Administrativa | **582.019,00** |
| **3** | Previsión y Protección Social | **118.213,00** |
| **Total** | | **1.920.886,00** |

Fuente: Centro Internacional Miranda 2011

**CUADRO N° 7**

| N° | Total presupuesto Ley 2012 | Monto |
|---|---|---|
| **1** | **Proyectos** | **4.482.069,00** |
| **2** | **Acciones Centralizadas** | **1.920.886,00** |
| **Total** | | **6.402.955,00** |

Fuente: Centro Internacional Miranda 2011

## *FUNDACIÓN ALEJANDRO PRÓSPERO REVEREND*

### DIRECTORIO

Presidenta…… Sandra Moreno

## ***PARTE I***

### MEMORIA

### 1. MARCO NORMATIVO INSTITUCIONAL

La Fundación Dr. "Alejandro Próspero Reverend" es constituida por el Gobierno de la República Bolivariana de Venezuela con fundamento en el deber de garantizar el derecho a la salud integral y la atención comunitaria a los pueblos, según se expresa en el Decreto 5.348, contenido en la Gaceta Oficial N° 38.681 de fecha 11 de mayo de 2007 y tiene como misión proveer de condiciones adecuadas para la formación en Medicina y otras áreas de la salud a jóvenes latinoamericanos y caribeños, en el marco del Pacto de Sandino, compromiso establecido en Pinar del Río, Cuba, el 21 de agosto de 2005 entre los comandantes Fidel Castro Ruz y Hugo Chávez Frías. Ello implica organizar, planificar, desarrollar y apuntalar condiciones de habitabilidad desde una perspectiva integral para los becarios internacionales que se incorporen al proyecto y formalicen sus estudios en Medicina y otras áreas del sector salud en el marco del Programa Nacional de Formación en Medicina Integral Comunitaria. Pacto

### VISIÓN

Desarrollar y ejecutar planes y programas destinados a garantizar residencias, atención integral y formación de calidad para los estudiantes Latinoamericanos, del Caribe y África, de Medicina y otras profesiones del sector salud, que se desarrollaran en el marco del Programa Nacional de Formación de Medicina Integral Comunitaria.

### MISIÓN

Contribuir en la formación de recurso humano altamente calificado en las áreas de salud que demanda la sociedad Latinoamericana, con la finalidad de formar Médicos Integrales Comunitarios.

## 2. ESTRUCTURA ORGANIZATIVA- (ORGANIGRAMA)

La Fundación está dirigida y administrada por una Junta Directiva que rinde cuenta al Ministro del Poder Popular para la Educación Superior, garante del control estatutario. Dicha junta está constituida por un presidente y cuatro miembros principales con sus respectivos suplentes, una Secretaría Ejecutiva y una oficina de Auditoria Interna, además de la Consultoría Jurídica, una oficina de Administración y una Dirección de la ELAM, dirección ésta donde se establecen las condiciones y se viabilizan las políticas, proyectos, planes y acciones emanados de la Junta Directiva en correspondencia con la misión institucional. La Dirección de la ELAM tiene adscritas tres oficinas de staff como son: Consultoría Jurídica, Oficina Estratégica de Seguridad Integral, una Coordinación de Despacho y la Oficina Estratégica de Seguimiento y Evaluación, además de seis Coordinaciones de línea según se mencionan: Coordinación de Bienestar Estudiantil, Coordinación de Servicios Generales, Coordinación de Administración, Coordinación de Servicios Logísticos y Suministros, Coordinación Académica y Coordinación de Sistemas de Información, Registro y Control.

**ORGANIGRAMA:**

***GRAFICO N°1***

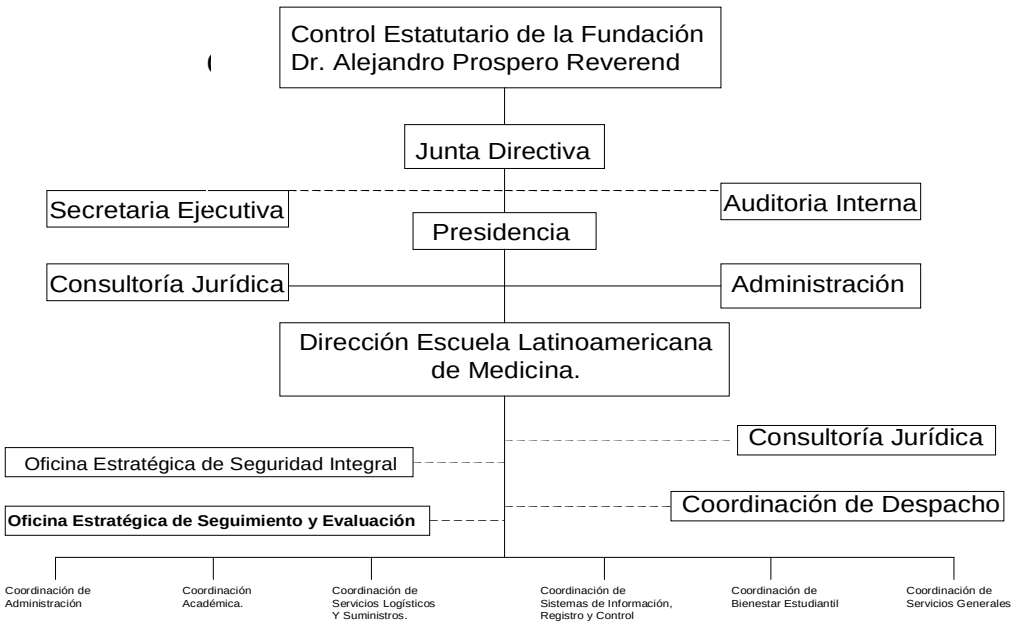


**Fuente: Fundación Dr. Alejandro Prospero Reverend (2011)**

## 3. LINEAS DE ACCIÓN Y LOGROS MÁS RESALTANTES DE LA INSTITUCIÓN

### OBJETIVO ESTRATÉGICO INSTITUCIONAL

Formar estudiantes Latinoamericanos, Africanos y del El Caribe en el área de salud, con base al acuerdo denominado “Compromiso de Sandino”, como contribución a la integración de los pueblos, naciones y gobiernos en el marco del acuerdo de cooperación internacional derivado de las políticas del ALBA

### POLÍTICA

Transformación universitaria en el marco del Proyecto Nacional Simón Bolívar para garantizar universalización del derecho a la educación universitaria, capacidad resolutiva universitaria frente a los problemas prioritarios del país, y capacidad creativa para asumir los desafíos en la construcción del futuro sobre la base de la “Suprema Felicidad para todas y todos, como eje de edificación del socialismo”.

### PROYECTO

Desarrollo institucional de condiciones de formación y de habitabilidad dignas para los becarios Latinoamericanos, África y de El Caribe, estudiantes del Programa Nacional de Formación de Medicina Integral

### OBJETIVO ESPECÍFICO DEL PROYECTO

Desarrollar procesos institucionales para la formación y atención integral de los becarios internacionales del Programa de Formación de Medicina Integral Comunitaria y coordinar las acciones tendentes a garantizar condiciones que confluyan en la calidad de su desempeño

### MONTO DE LA INVERSION

Setenta y tres millones doscientos cuarenta y un mil setenta y siete con cero céntimos **(Bs. 73.241.077,00)**

### LOGROS

Durante el año 2011, la “Fundación Dr. Alejandro Prospero Reverend” continuo desarrollando un conjunto de acciones con miras a profundizar los procesos que permitieran efectivamente promover y velar por el desarrollo de una gestión dinámica , articulada, de calidad, eficiente y eficaz, en beneficio tanto de los becarios internacionales cursantes del curso introductorio a las Ciencias Médicas en la sede de la ELAM “Dr. Salvador Allende Gossens” como de aquellos estudiantes de primero, segundo, tercer, cuarto y quinto año del Programa Nacional de Medicina Integral Comunitaria desagregados en buena parte de la geografía nacional, bajo la supervisión del Programa

Nacional de Formación en Medicina Integral Comunitaria, adscrito al Ministerio del Poder Popular para la Educación Universitaria.

**FINALIDADES**

- Garantizar el derecho constitucional a la educación para todas y todos

- Promover el desarrollar una educación universitaria, fundamentada en la creación y uso de saberes para contribuir con el logro de los objetivos estratégicos de país y las necesidades del pueblo

- Avanzar en la definición de modelos de gestión que sustenten la configuración del sub-sistema de educación universitaria.

**ESTRATEGIAS VIABILIZADORAS.**

- Profundización y desarrollo de tejido socio-político
- Fortalecimiento de vínculos internacionales
  - ALBA
  - Convenio Cuba-Venezuela

Durante 2011, la Fundación "Dr. Alejandro Próspero Reverend" contribuyó a materializar los acuerdos que el Estado venezolano establece en materia de educación universitaria en el marco de los principios de cooperación y solidaridad internacional con los países de la Alianza Bolivariana para los Pueblos de América (ALBA) y los convenios entre América del Sur y África (ASA) y que permite que los pueblos del mundo tradicionalmente excluidos, accedan efectivamente a una educación gratuita y de calidad.

En este sentido, y a través de una gestión dinámica, articulada, de calidad, eficiente y eficaz, desarrolló un conjunto de acciones que permitieron Alcanzar los siguientes logros:

- continuidad y profundización de los procesos asociados a la promoción y monitoreo de la formación y atención integral de los 783 (setecientos ochenta y tres) becarios internacionales que actualmente estudian en el V Curso Introductorio a las Ciencias Médicas y 1er año del Programa Nacional de Medicina Integral Comunitaria en la sede de la Escuela Latinoamericana de Medicina "Dr. Salvador Allende Gossens" ubicada en Fila de Mariches, municipio Sucre del Estado Miranda y aquellos estudiantes de 2do, 3er y 4to año desagregados en 94 municipios del país, en 22 estados bajo la supervisión del

Ministerio del Poder Popular para la Educación Universitaria y la Coordinación Nacional del Grupo de Trabajo para la Formación y Superación de los Recursos Humanos de la Misión Médica Cubana en la República Bolivariana de Venezuela.

**Grafico N° 2**

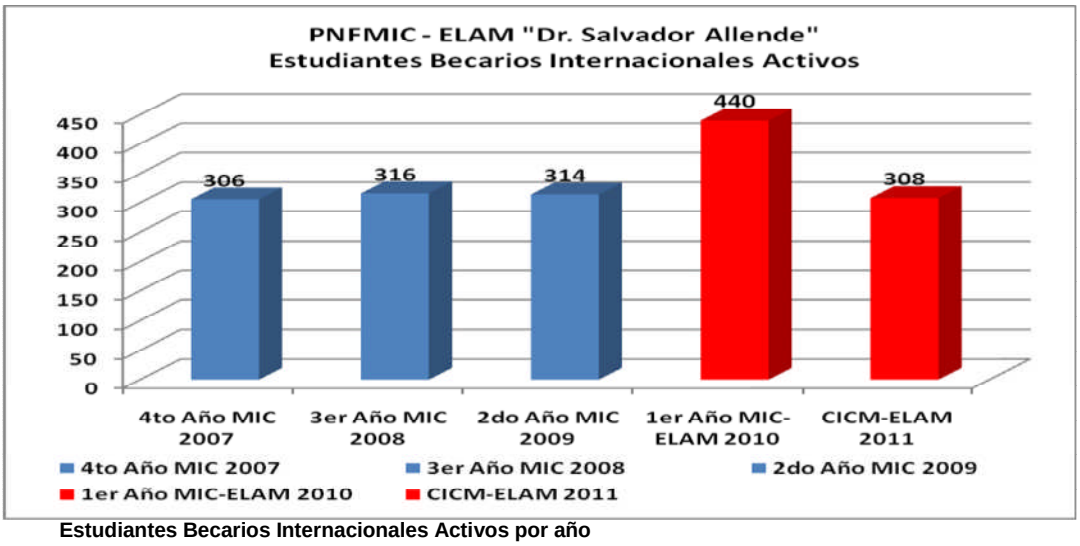


**Estudiantes Becarios Internacionales Activos por año**

- Desarrollo del plan de formación para la nivelación y formación integral, a través del trabajo en equipo y articulado**,** con los 325 estudiantes provenientes de 15 países, tal como sigue: Benín (20), Bolivia (60), Dominica (4), Ecuador (56), El Salvador (13), Guinea Ecuatorial (15), Guyana (12), Haití (46), Mali (14), Mozambique (1), Nicaragua (36), Palestina (13), Paraguay (11), San Vicente y las Granadinas (4) y Togo (20), impulsando sus cualidades individuales y las de sus lugares de origen, con la enseñanza del español como segunda lengua de los 133 becarios de habla no hispana, a través de la formación sociopolítica y el análisis de sus propias experiencias, promoviendo el desarrollo del potencial creativo, el reconocimiento e interpretación de las diversas manifestaciones culturales, invenciones, expresiones, representaciones y características propias para apreciar, asumir y transformar la realidad de las comunidades donde les corresponda desempeñarse tanto en Venezuela como en sus países donde retornarán al culminar su proceso formativo luego de siete años. El Plan de Formación Integral para estudiantes del Curso Introductorio, concebido como un nivel de construcción colectiva de saberes, en el marco del ser, hacer, conocer, sentir, pensar y convivir, contribuye con los procesos de confluencia e integración multicultural

y multiétnica y potencia la inserción exitosa en el Programa Nacional de Medicina Integral Comunitaria Este Plan de Formación Integral, contempló el desarrollo de los Ejes de Formación que lo estructuran, los cuales son: Integración Multicultural, Pensamiento Crítico y Formación Sociopolítica, Pensamiento y Lenguaje, Convivencia, Educación en el Trabajo y Formación Básica Especializada. Adicionalmente, se dio continuidad al desarrollo del Plan Nacional de Alfabetización Tecnológica, a través del Convenio marco con la Fundación INFOCENTRO, con la correspondiente acreditación para la comunidad estudiantil, en el Centro de Formación Tecnológica "Nuestra América" – INFOCENTRO de la ELAM "Dr. Salvador Allende", además de lograr la dotación de un total de 50 nuevas estaciones de trabajo y sus equipos correspondientes para favorecer el acceso de un mayor número de estudiantes a los requisitos tecnológicos de su plan de formación, por un monto total de **Bs. 614.416,17**

**Grafico N° 3**

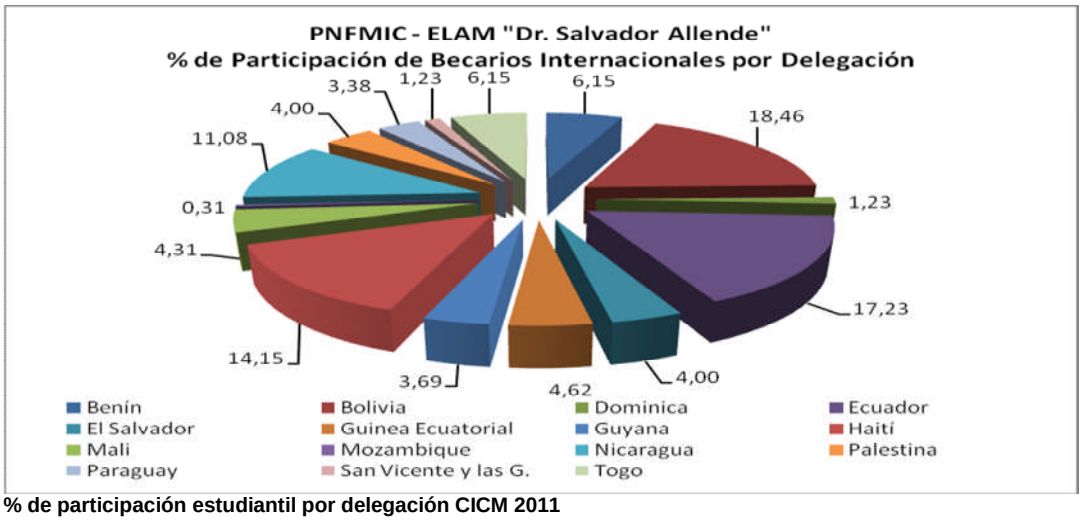


**% de participación estudiantil por delegación CICM 2011**

- Desarrollo del Programa de Labor Comunitaria con el 100 % de la población estudiantil, participando en las distintas tareas que desempeña el personal de servicio de la institución, propiciando la formación en el trabajo, la valoración de las distintas labores que se desarrollan para su atención integral, así como la conciencia sobre su responsabilidad en la convivencia y la colaboración para mantener la higiene y salud en los diversos espacios institucionales.

- Desarrollo de políticas institucionales conjuntas y articuladas, en sintonía con las establecidas por el PNFMIC y la Coordinación Nacional del Grupo de Trabajo para la Formación y Superación de los

Recursos Humanos de la Misión Médica Cubana en la República Bolivariana de Venezuela, garantizó la generación de condiciones idóneas para una educación gratuita y de calidad a 457 becarios del primer año de Medicina Integral comunitaria, provenientes de 24 países, tal como sigue: Angola (13), Bolivia (71), Cabo Verde (5), Ecuador (17), Etiopía (6), Ghana (8), Guinea – Bissau (22), Guyana (8), Haití (66), Honduras (1), Kenia (7), Libia (6), México (8), Mozambique (11), Nicaragua (89), Nigeria (24), Palestina (17), Paraguay (31), Saharaui (6), San Vicente y las Granadinas (5), Santo Tomé y Príncipe (10), Senegal (7), Seychelles (3) y Sierra Leona (16), sistematizando los procesos devenidos del Plan de Formación y Atención Integral, dando cumplimiento al proceso de seguimiento, evaluación y desarrollo del desempeño estudiantil a través de la aplicación de estrategias pedagógicas y atención individualizada para valorar el desarrollo y resultados del plan de formación de los becarios en el PNFMIC.

**Grafico N°4**

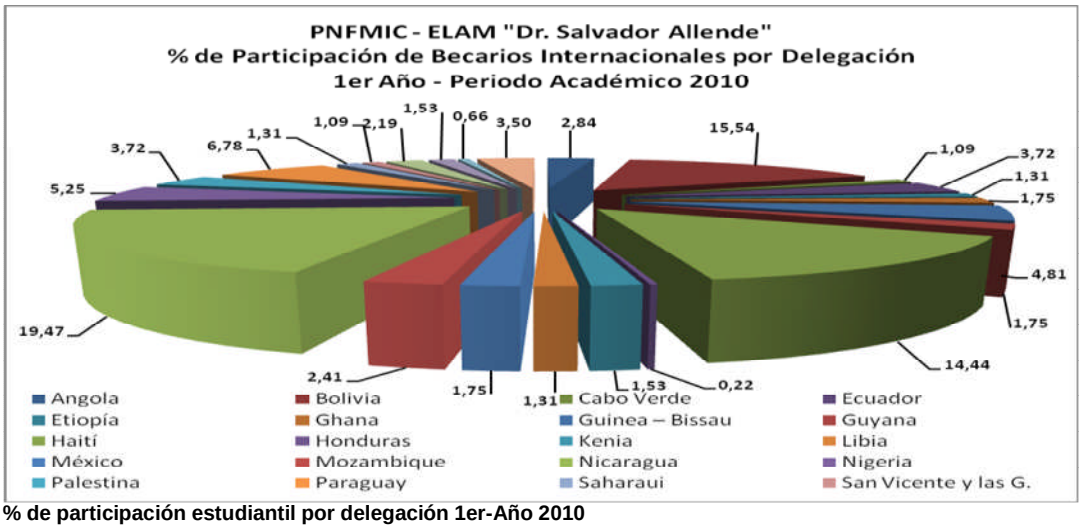


**% de participación estudiantil por delegación 1er-Año 2010**

- Publicación y divulgación en el seno de las instituciones y entes del estado vinculadas con el proyecto, un total de 390 ejemplares de la Revista Mundo ELAM, iniciativa impulsada en el marco del Plan de Formación Integral y desarrollada por el colectivo de estudiantes del V Curso Introductorio del PNFMIC, por un monto total de **Bs. 15.000,00.**

En relación a la consolidación de las previsiones y planes en materia de atención integral a los becarios internacionales de la Escuela Latinoamericana de Medicina “Dr. Salvador Allende Gossens”, a través del trabajo en equipo y articulado**,** se logró lo siguiente:

- Prevención y garantización integral de la salud, con la atención médica del 100% de la población estudiantil del V Curso Introductorio a las Ciencias Médicas y de primer año del PNFMIC de acuerdo con las siguientes cifras: dispensarización y la vacunación de la totalidad de los 325 estudiantes del V Curso Introductorio a las ciencias Médicas; 8629 consultas médicas en el Servicio de Atención a la Salud en la sede de la ELAM, discriminadas así: 6511 consultas de Medicina General Integral, 1056 de Odontología, 374 de Ginecología, 190 de Traumatología, 298 de Fisioterapia y 200 de Psicología, además 325 Exámenes de laboratorio para despistaje de Mal de Chagas y HIV, 120 Exámenes de laboratorio especializado (CDI´s), 35 RX diversos traumatismos y un total de 528 consultas externas especializadas, sustentadas en la articulación con diversos entes del sistema público nacional de salud, como los CDI´s del Sistema Primario de Atención a la Salud, el Hospital Clínico Universitario, el Instituto de Biomedicina, el Instituto de Medicina Tropical, Hospital Vargas, Hospital Pérez Carreño, entre otros y otros privados con fines sociales como el Complejo Social Don Bosco y Asociación Venezolana de Atención Oftalmológica, según se especifica: Cirugía, Oftalmología, Traumatología, Dermatología, Inmunología, Medicina Tropical, Medicina Interna, Cirugía Máxilofacial, Cardiología, Imagenología, Urología y Psiquiatría. Así mismo, trece (13) intervenciones quirúrgicas según se especifica: cuatro (4) Colecistectomía laparoscópica, tres (3) Hernia Umbilical, dos (2) Adenopatía inguinal, dos (2) Apendicetomías, una (1) TU Cuello y dos (2) Lipoma.

**Gráfico N°5**

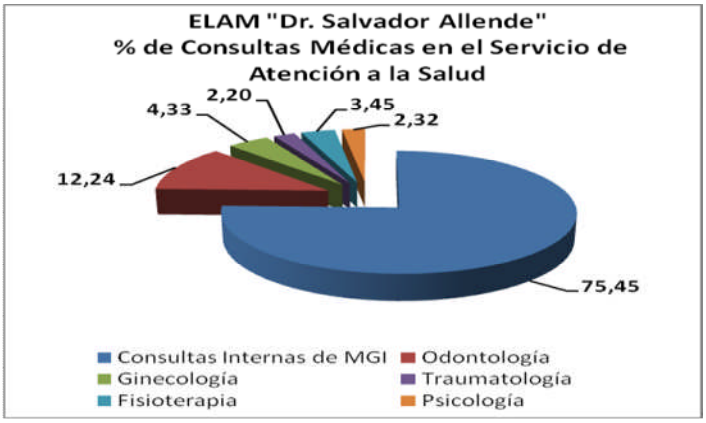


**% de Consultas Médicas ELAM**

**Grafico N° 6**

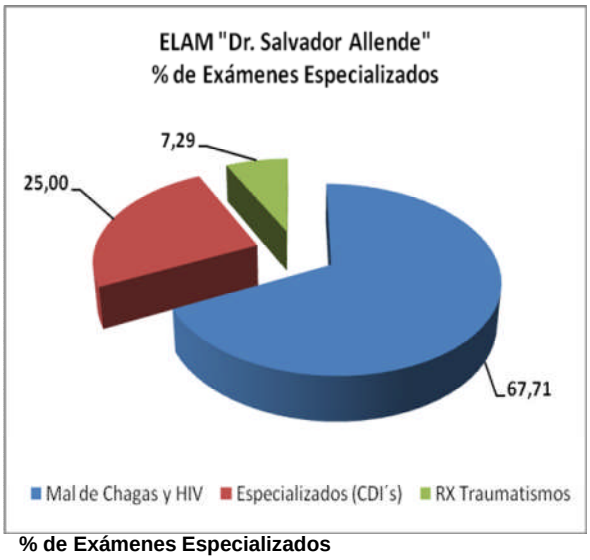


**% de Exámenes Especializados**

**Grafico N° 7**

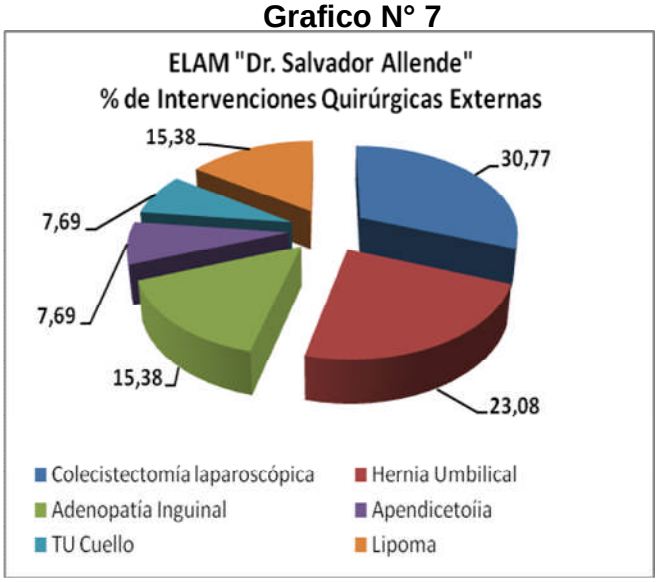


**% de Intervenciones Quirúrgicas Externas**

- Se Garantizó en un 100% el servicio de alimentación a los becarios internacionales, médicos, profesores, G.N.B. y funcionarios, visitantes a la institución, procedentes del MPPES u otro ente del Estado, por un monto total de **Bs. 27.900.000,00.**

- Dotación a los becarios del V Curso Introductorio a las Ciencias Médicas del vestuario y calzado necesario para el desarrollo de las actividades académicas, deportivas y de recreación, comprendido por

el Kit. de uniformes (2 piezas de cada una) compuesto por kimonos, batas blancas, monos deportivos, franelas blancas y (1) par de zapatos deportivos, y un Kit. básico de insumos escolares y de aseo personal. Además, se garantizó un Kit. compuesto por un kimono y una bata médica a120 becarios del segundo, tercer y cuarto año que han solicitado nueva dotación, por un monto total de **Bs. 3.978.624,00**

En cuanto a las acciones previstas para fomentar y desarrollar condiciones físicas y ambientales para la calidad de vida y el ejercicio de las actividades de formación, con la consolidación y adecuación de la infraestructura de la Escuela Latinoamericana de Medicina "Dr. Salvador Allende", así como la generación de condiciones de habitabilidad dignas, desarrollando un total de siete (7) obras, a través de la ejecución de los siguientes proyectos:

- Culminación de un nuevo edificio de Residencias Estudiantiles con una capacidad física instalada de 162 estudiantes, construcción de la tercera sala de informática, construcción de dos pantallas atirantadas, la ampliación interna del edificio de residencia principal, construcción de techo liviano en el áreas de gradas de la Escuela Latinoamericana de Medicina Dr. Salvador Allende, recubrimientos y acabados de la planta física de los dormitorios y aulas, por un monto de **Bs. 5.097.696,30**

En cuanto al desarrollo de políticas institucionales para la atención de las exigencias derivadas del objeto de la Fundación y de los compromisos de gestión encomendados, se logró:

- condiciones de habitabilidad dignas a los 22 médicos de la Misión Docente Cubana que han sido asignados por la Coordinación Nacional del Grupo de Trabajo para la Formación y Superación de los Recursos Humanos de la Misión Médica Cubana en la República Bolivariana de Venezuela, para llevar a cabo el plan de estudios correspondiente al primer año del PNFMIC en la sede de la Escuela Latinoamericana de Medicina "Dr. Salvador Allende", por un monto total de **Bs. 20.000,00**

- continuidad del servicio de protección y resguardo de 67 Módulos MIC en 13 estados del país, según encomienda de gestión otorgada por el MPPEU en 2010, ratificada en Punto de Cuenta N° 1.2, Agenda 20 de fecha 18 de febrero de 2011. Se cubrió el gasto generado por este concepto hasta el mes de junio, por un monto de **Bs. 3.388.800,00** durante este año con los ahorros del presupuesto asignado para estos fines en el ejercicio fiscal 2010, y la ejecución de los recursos asignados según punto de cuenta N° 1.6, Agenda 135 de fecha 25 de octubre de 2011 necesarios para completar el ejercicio fiscal por parte del ente rector, por un monto total de **Bs. 5.842.000,00.** Se promovió

que los servidores sociales que integran las Cooperativas que garantizan el servicio, tengan vinculación con los Consejos Comunales y organizaciones sociales de las áreas de influencia de los módulos MIC.

- Incorporación de una nueva ambulancia con soporte de vida, donada por la Fundación Tierra Fértil, adscrita a la Vicepresidencia de la República Bolivariana de Venezuela

- Pago de servicio de vigilancia y de la nómina básica para el mantenimiento y servicio técnico a la sede de la ELAM, ubicada en Guri, estado Bolívar, permitiendo su adecuada protección y resguardo., por un monto total de **Bs. 2.905.438,00**. Asimismo, se permitió la habilitación de espacios educativos para la culminación exitosa del año escolar del Centro de Educación Inicial "Pueblo Guri", cuya matrícula es de 162 niños y niñas atendiendo a la solicitud que en este sentido hiciera la comunidad.

- Pago de sueldos y salarios del personal administrativo, obrero y contratado que laboran para la Fundación Dr. Alejandro Prospero Reverend ubicados en Mariche por un monto total de **Bs. 21.668.802,00**

- Asistencia de los servicios básicos en las instalaciones de la Escuela Latinoamericana de Medicina "Dr. Salvador Allende" durante el año 2011 por un monto total de **Bs. 800.000,00**

- Se garantizó el servicio de Hospitalización, Cirugía y Maternidad (HCM) al personal administrativo y obrero que labora para la Fundación Dr. Alejandro Prospero Reverend, hasta el mes de septiembre con la ejecución de un Fondo Administrado por un monto total de **Bs. 3.996.807,88**. Para cubrir el último trimestre se recibió un aporte de Bs. 1.242.538,58, mediante auxilio financiero proveniente de la Oficina de Planificación del Sector Universitario (OPSU).

**ESTRATEGIAS VIABILIZADORAS.**

- Profundización y desarrollo de tejido socio-político

  - Atención a proyectos especiales.

  - Censar a un total de 727 jóvenes becarios internacionales residentes en la ELAM, luego de la articulación con los equipos parroquiales del Instituto Nacional de Estadística. Queda pendiente el

censo de 56 becarios dada la condición de residentes en el país por un período mayor a seis (6) meses.

- Construir con recursos provenientes del Fondo de Responsabilidad Social de la Fundación Dr. Alejandro Próspero Reverend, un módulo de dos aulas con servicios sanitarios en el Refugio "Fuerza Revolucionaria", ubicado en la adyacencias de la ELAM y cuya población asciende a un total de 165 familias, para garantizar el servicio educativo a la población infantil flotante de ese refugio que fue incorporada a la matrícula de la Unidad Educativa "Ana María Campos", luego de haberles facilitado su permanencia en la sede de la ELAM de enero a julio de 2011, para concluir el año escolar, por un monto total de **Bs. 444.796,55.**

## OBSTÁCULOS

En general, se considera que durante el ejercicio fiscal 2011, con el presupuesto reconducido, el obstáculo fundamental se asocia a la insuficiencia de recursos presupuestarios para dar respuesta al incremento de la matrícula, como resultado de la decisión de la Máxima autoridad del ente de adscripción durante el año 2010, en la cual se dispone el redimensionamiento de la ELAM como centro de formación para los becarios internacionales, con el desarrollo del Curso Introductorio a las Ciencias Médicas, Primer y Segundo Año del PNFMIC, generando de este modo que los estudiantes permanezcan en las instalaciones durante tres (3) años y que ello implique la simultaneidad en la sede de tres grupos de becarios.

Ello ha implicado, con el doble de la matrícula, que para este ejercicio se incrementara el 100 % la demanda de servicios (alimentación, luz, agua, gas, energía eléctrica), así como la dotación de vestuario, material académico y de oficina, consumibles, entre otros. Ello afectó el desarrollo de nuestras líneas principales de acción las cuales se lograron desarrollar al contar con un extraordinario equipo humano con un alto nivel de compromiso en el cumplimiento de las responsabilidades asignadas; sin embargo, es importante señalar que motivado a esa situación, se derivó la necesidad de desarrollar una política institucional que además pospusiera para el siguiente ejercicio fiscal el gasto previsto para la compra de vehículos indispensables para lo logística del traslado de los becarios a las actividades de formación en las Áreas de Servicio Integral Comunitario en todo el distrito capital, la adquisición de equipos de computación y software especializados que permitan la sustitución de aquellos que están en obsolescencia visto que se encuentran operativos desde hace más de cuatro (4) años, habiendo gestionado este año un conjunto de equipos vía donación, con el objetivo de

garantizar que los estudiantes tuvieran acceso a la información del programa de formación, la cual está sustentada en plataforma tecnológica.

También se debe destacar, que visto todo ello, se mantuvo el criterio más austero para la planificación y ejecución de eventos y actos oficiales. Por otro lado, no se logró concretar el proyecto de construir y dotar una residencia indispensable para la inserción del nuevo grupo de becarios del año 2012, quedando pendiente una solución habitacional para la inserción de la nueva matrícula para el mes de mayo de 2012. Por todo lo expuesto, se procedió a la redistribución presupuestaria necesaria para así fortalecer el cumplimiento de los objetivos propuestos, situación que se espera subsanar en el próximo ejercicio fiscal, mediante la solicitud de recursos adicionales para servicios, dotación de insumos educativos, uniformes y calzado para los estudiantes, medicinas, la adquisición de nuevas unidades de transporte, así como para la adecuación, mantenimiento preventivo y correctivo de los vehículos equipos e instalaciones, que permita garantizar servicios y procesos de atención y formación de calidad, atendiendo a una más que justificada situación.

# FICHA RESUMEN DE PROYECTOS EJECUTADOS

## CUADRO N° 1

### PROYECTO

**NOMBRE DEL PROYECTO:** **CODIGO NUEVA ETAPA: 112150**

Desarrollo institucional de condiciones de formación integral y de habitabilidad dignas para los bacarios Latinoamericanos, de el Caribe y África estudiantes del Programa nacional de Formación de Medicina Integral

**OBJETIVO ESTRATÉGICO INSTITUCIONAL:**

Formar estudiantes Latinoamericanos, Áfricanos y de El Caribe en el aréa de salud, con base al acuerdo denominado compromiso de Sandino como contribución a la integración de los pueblos, naciones y gobiernos en el marco del acuerdo de cooperación internacional derivados de laas politicas del ALBA

**OBJETIVO ESTRATÉGICO NUEVA ETAPA:**

Avanzar en la conformación de la nueva estructura social

**ENUNCIADO DEL PROYECTO:**

Deficiencia de personal calificado en el aréa de medicina, con valores de solidaridad con los pueblos, en los países Latinoamericanos, Áfricanos y de El Caribe

**ORGANO O ENTE EJECUTOR:**

Fundación Dr. Alejandro Prospero Reverend

**LOCALIZACIÓN:**

Estado Miranda

| | | Monto Total Proyecto (En Bolívares) |
|---|---|---|
| **Inicio** | 01/01/2011 | |
| **Fin** | 31/12/2011 | 47.093.888,00 |

Financiamiento (En Bolívares)

Aprobado Ley 2011 : 31.727.894,00
Modificado 2011 : 15.365.994,00
Aprobado Total : 47.093.888,00
Ejecutado Total : 45.095.307,22

| % de Avance Físico del Proyecto | 2011 | |
|---|---|---|
| | Total | 100% |

| Fuentes de Financiamiento del Proyecto 2011 | Fuente | Ordinario | Extraordinario | Otros | TOTAL |
|---|---|---|---|---|---|
| | Monto Aprobado (En Bolívares) | 31.727.894,00 | | 15365994 | 47.093.888,00 |

| Bien o Servicio del Proyecto (Meta Total) | Meta Física 2011 | Ejecución Física 2011 | % | Meta Financiera 2011 | Ejecución Financiera 2011 | % |
|---|---|---|---|---|---|---|
| Adecuación de sedes, creración de oficna de selección, Prosecución y seguimiento estudiantil y garantia de las residencias estudiantiles a nivel nacional para los becarios internacionales | 4 | 4 | 100 | 200.000,00 | 135.729,00 | 68 |
| Fomento de relaciones institucionales, organización de eventos academicos y publicaciones | 4 | 4 | 100 | 1.246.971,00 | 705.907,39 | 57 |
| Fortalecimiento de la calidad de bienestar estudiantil en lo academico a través de la formación integral de estudiantes y actualización del personal docente | 4 | 4 | 100 | 630.000,00 | 451.494,67 | 72 |
| Diversificación del servicio de atención a la salud, desarrollo de servicio de biblioteca, cultural, de alimentación y dotación estudiantil | 4 | 4 | 100 | 28.317.500,00 | 28.317.500,00 | 100 |
| Consolidación y desarrollo de la adecuación de las aréas administrativas, académicas y servicios de la sede de la Escuela Latinoamericana de Medicina | 4 | 4 | 100 | 11.954.461,01 | 11.627.736,37 | 97 |
| Desarrollo y consolidación de servicios de mantenimiento preventivo y correctivo de las instalaciones y equipos electricos, hidraulicos, de plomeria, herreria, lavanderia, de aréas verdes, del comedor y el parque automotor de la Escuela Latinoamericana de Medicina | 4 | 4 | 100 | 2.517.057,95 | 2.070.013,10 | 82 |
| Protección y seguridad industrial de estudiantes, trabajadores y visitantes de la Escuela Latinoamericana de Medicina | 4 | 4 | 100 | 213.478,04 | 124.757,04 | 58 |
| Mantenimiento y aplicaciones de servicios de informática y telecomunicaciones de la Escuela atinoamericana de Medicina | 4 | 4 | 100 | 1.068.534,00 | 974.285,85 | 91 |
| Fomento de condiciones de adecuación de planta física e instalaciones de la Escuela Latinoamericana de medicina Guri | 4 | 4 | 100 | 945.886,00 | 687.883,80 | 73 |

## 4. PRESUPUESTO CONSOLIDADO 2011

### CUADRO N° 2
**Consolidado de Ingresos Devengados y Recaudados**

| CONCEPTO | Ingresos Devengado | Ingresos Recaudado |
|---|---|---|
| Presupuesto Ley 2011 | 60.000.000,00 | 60.000.000,00 |
| Créditos Adicionales | 528.248,00 | 528.248,00 |
| Ingresos Propios | - | - |
| Otros | 10.612.912,00 | 10.612.912,00 |
| **TOTAL** | **71.141.160,00** | **71.141.160,00** |

**Fuente: Fundación Dr. Alejandro Prospero Reverend (2011)**

### CUADRO N° 3
**Consolidado del Gasto Ejecutado**

| Partida | Total Presupuesto Ley | Total Créditos Adicionales | Total Ejecución |
|---|---|---|---|
| **401** | 23.760.000,00 | 528.248,00 | 22.734.842,00 |
| **402** | 4.752.500,00 | 243.534,00 | 5.064.889,00 |
| **403** | 24.730.714,00 | 15.770.912,00 | 38.349.753,00 |
| **404** | 6.556.786,00 | - | 7.076.018,00 |
| **407** | 200.000,00 | - | 135.729,00 |
| **411** | - | - | - |
| **TOTAL** | **60.000.000,00** | **16.542.694,00** | **73.361.231,00** |

**Fuente: Dr. Alejandro Prospero Reverend (2011)**

## 5. LÍNEAS Y PLANES DE ACCIÓN PARA EL EJERCICIO FISCAL 2012

En el marco de las políticas establecidas por el Estado venezolano en materia de educación universitaria. En el contexto de los acuerdos de cooperación Sur – Sur, dando continuidad a las políticas institucionales, se han formulado un conjunto de acciones para el ejercicio fiscal 2012 que se proponen:

- Desarrollar Procesos de Formación y Atención Integral de Calidad a los Becarios Internacionales de América Latina, El Caribe, África y Asia-Medio Oriente y Oceanía del Curso Introductorio a las Ciencias Médicas en la ELAM "Dr. Salvador Allende".

- Contribuir con el Desarrollo de Procesos de Formación y Garantizar la Atención Integral de Calidad a los Becarios Internacionales de América Latina, El Caribe, África y Asia-Medio Oriente del 1er y 2do Año del Programa Nacional de Formación en Medicina Integral Comunitaria.

- Desarrollar y Consolidar condiciones de habitabilidad y protección integral para los Becarios Internacionales de América Latina, El Caribe, África y Asia-Medio Oriente de la ELAM "Dr. Salvador Allende".

- Desarrollar acciones institucionales para atender el objeto de la Fundación y compromisos de gestión encomendados.

**CUADRO N° 4**

| N° | Proyectos 2012 | Monto |
|---|---|---|
| **1** | Programas Nacionales de Formación | |
| **2** | Formación de Carrera | 60.000.000,00 |
| **3** | Formación de Postgrado o Estudios Avanzados | |
| **4** | Investigación, Innovación y Gestión del Conocimiento | |
| **5** | Sistema de Recursos para la Formación e Intercambio Académico | |
| **6** | Sistemas de Apoyo al Desarrollo Estudiantil | |
| **7** | Intercambio y Gestión del conocimiento con la Sociedad | |
| **8** | Desarrollo y Mantenimiento de Infraestructura Física | |
| **9** | Territorialización y Municipalización de la Educación Universitaria | |
| TOTAL | | **60.000.000,00** |

**Fuente: Dr. Alejandro Prospero Reverend (2011)**

## CUADRO N° 5

| N° | Acciones Centralizadas 2012 | Monto |
|---|---|---|
| **1** | Dirección y coordinación de los gastos de los trabajadores | 23.760.000,00 |
| **2** | Gestión administrativa | 8.322.248,00 |
| **3** | Previsión y protección social | - |
| **TOTAL** | | **32.082.248,00** |

**Fuente: Dr. Alejandro Prospero Reverend (2011)**

## CUADRO N° 6

| N° | Total Presupuesto Ley 2012 | Monto |
|---|---|---|
| **1** | Proyectos | 28.446.000,00 |
| **2** | Acciones Centralizadas | 32.082.248,00 |
| **TOTAL** | | **60.528.248,00** |

**Fuente: Fundación Dr. Alejandro Prospero Reverend (2011)**

# CAPITULO VIII

## *UNIVERSIDADES*

Según el Artículo 10 de la Ley de Presupuesto para el ejercicio fiscal 2011 en su Capítulo II de la Administración descentralizada, sección primera de los Entes descentralizados funcionalmente sin fines empresariales, se consideran entes descentralizados funcionalmente sin fines empresariales, los Institutos Autónomos, las Personas Jurídicas Estatales de Derecho Público, las Fundaciones, Asociaciones Civiles y demás Instituciones constituidas con fondos públicos o dirigidas por algunas de las personas referidas en el artículo 6 de la Ley Orgánica de la Administración Financiera del Sector público, cuando la totalidad de los aportes presupuestarios en un ejercicio, efectuado por una o varias de las personas referidas en el precitado artículo, representa el 50% o mas de su presupuesto.

## *UNIVERSIDAD CENTRAL DE VENEZUELA*

## DIRECTORIO

Rectora.....Cecilia García Arocha

Vicerrector Académico.....Nicolas Bianco

Vicerrector Administrativo .....Bernardo Méndez

Secretario General.....Amalio Belmonte

## PARTE I

## MEMORIA

### 1. MARCO NORMATIVO INSTITUCIONAL.

La Universidad Central de Venezuela fue fundada por la Real Cédula del Rey Felipe V el 22 de diciembre de 1721 como Real y Pontificia Universidad de Caracas, en solemne ceremonia, en la Capilla Universitaria, donde tomó posesión del Rectorado el presbítero Dr. Francisco Martínez de Porras.

A partir del año 1826, la Universidad de Caracas comenzó a denominarse **Universidad Central de Venezuela**, y, no obstante haberse separado Venezuela de la Gran Colombia en 1830, el viejo nombre se mantiene como recuerdo y respeto a la memoria del Libertador Simón Bolívar y Vargas que promulgan nuevos estatutos en el año de 1827; incorporan nuevas cátedras y laboratorios, eliminan el odioso procedimiento de seleccionar los alumnos por el color de la piel, aminoran el costo de los títulos universitarios, aumentan el sueldo de los catedráticos, suprimen el latín como lengua oficial de la enseñanza y dotan a la Universidad de un inmenso patrimonio económico, representado en tierras y haciendas.

### VISIÓN

Ser el centro de referencia nacional e internacional en la formación de talento humano necesario y en la generación, gestión y difusión del conocimiento científico, humanístico y tecnológico para, de esta manera, contribuir al desarrollo integral y sustentable de la nación.

## MISIÓN

Crear, asimilar y difundir el saber mediante la investigación y la enseñanza en interacción con los avances del conocimiento universal para: coadyuvar al desarrollo y progreso del país; formar integralmente los equipos profesionales y técnicos con alto nivel de calidad, ética y compromiso con la sociedad y el ambiente, optimizando la eficiencia y la calidad de los procesos académicos y administrativos, emprendiendo las transformaciones institucionales que lo garanticen

## 2. ESTRUCTURA ORGANIZATIVA - ORGANIGRAMA

La Universidad Central de Venezuela para el ejercicio de las funciones relativas a la docencia, investigación y extensión se apoya en una estructura organizativa funcional, que busca facilitar los procesos académicos administrativos de una manera eficiente bajo un modelo de Universidad democrática, popular y nacionalista, como lo establece la Ley de Universidades.

Su estructura organizacional se describe de la siguiente manera:

**Consejo Universitario:** Es la autoridad suprema de la Universidad y ejerce las funciones de gobierno universitario por órgano del Rector, los Vicerrectores y el Secretario, conforme a sus respectivas atribuciones. Está integrado por el Rector, quien lo preside, los Vicerrectores, el Secretario, los Decanos de las Facultades, cinco representantes de los Profesores, tres representantes de los Estudiantes, un representante de los Egresados y un representante del Ministro de Educación Superior. Adicionalmente, asisten al Consejo Universitario, el Director de la Dirección de Asesoría Jurídica y el Secretario Ejecutivo del mismo.

**Rectorado:** Lo preside el Rector, quien es la máxima autoridad ejecutiva de la universidad y ejerce la representación legal de la Institución. Es el órgano de comunicación de la Universidad con todas las autoridades de la República y con los organismos nacionales e internacionales.

**Vicerrectorado Académico**: Tiene la responsabilidad de los asuntos concernientes a las actividades académicas de docencia, investigación y extensión en los niveles de pregrado y postgrado; formula, planifica y evalúa las políticas y estrategias dirigidas hacia el desarrollo permanente del conocimiento.

**Vicerrectorado Administrativo:** Tiene la responsabilidad social de trazar el

rumbo de la Administración Universitaria y regular su funcionamiento de manera que garantice el uso adecuado y oportuno de los recursos financieros y materiales de la Institución.

**Secretaría General:** Ejerce la Secretaría del Consejo Universitario y comunica sobre sus resoluciones, y las correspondientes a los organismos directivos de la Institución, realiza, la admisión, inscripción, supervisión y certificación académico-estudiantil; refrenda los títulos, diplomas, decretos y resoluciones y expide y certifica los documentos emanados de la Universidad, siendo la responsable de la memoria institucional y fedatario de ella.

**Facultades:** En la organización, es la Unidad Organizativa Académico-Administrativa de la Institución Universitaria, conformada por las Escuelas, Institutos, Departamentos, Cátedras y otras unidades de tipo académico y/o administrativo necesarias para cumplir con los fines supremos de ésta, la cual ejecuta el proceso de enseñanza aprendizaje, mediante las funciones de docencia, investigación y extensión, de una rama en particular del conocimiento científico. El gobierno de la facultad es ejercido por el Decano y cuenta con una autoridad máxima que es la Asamblea de Facultad. La Unidad Organizativa Académico Administrativa de la Institución Universitaria, está conformada por las Escuelas e Institutos. La UCV cuenta con once (11) Facultades organizadas por áreas del conocimiento de acuerdo a lineamientos emitidos por la Oficina de Planificación del Sector Universitario OPSU, las cuales se mencionan a continuación:

**Área del Agro y el Mar**

- Facultad de Agronomía
- Facultad de Ciencias Veterinarias

**Área de Ciencias de la Salud**

- Facultad de Farmacia
- Facultad de Medicina
- Facultad de Odontología

**Área de Ciencias Económicas y Sociales**

- Facultad de Ciencias Económicas y Sociales
- Facultad de Ciencias Jurídicas y Políticas
- Facultad de Humanidades y Educación

**Área de Ciencia y Tecnología**

- Facultad de Arquitectura y Urbanismo
- Facultad de Ciencias
- Facultad de Ingeniería

Entre sus funciones generales podemos mencionar:

- Promover y desarrollar labores de investigación científica, humanística y tecnológica en las áreas y disciplinas en las que se considere necesaria su participación en relación a los problemas regionales y nacionales.

- Formular, planificar y evaluar las políticas y estrategias dirigidas hacia el desarrollo permanente del conocimiento y a la búsqueda de la excelencia de dichas actividades.

- Fomentar la investigación de nuevos conocimientos en beneficio del bienestar y progreso del ser humano, de la sociedad y el desarrollo independiente de la nación.

- Dirigir la enseñanza hacia la formación integral de profesionales y la capacitación del individuo en función de de las necesidades de la sociedad y su desarrollo.

- Participar, a través de programas de Extensión y apoyo, en la solución de los problemas sociales que enfrente el país.

- Propiciará el desarrollo y fortalecimiento de la vinculación con la comunidad desde el punto de vista social, cultural, deportivo, científico y económico, mediante las actividades de extensión, y publicaciones.

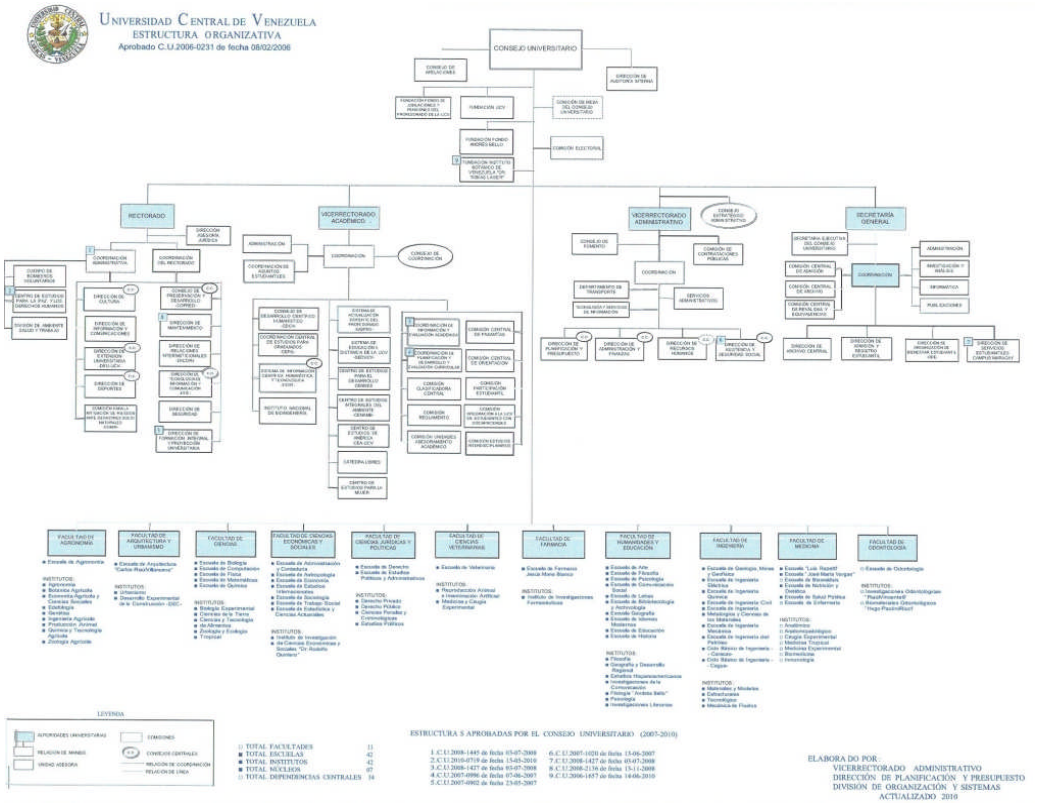


## 3. LÍNEAS DE ACCIÓN Y LOGROS MÁS RESALTANTES DE LA INSTITUCIÓN

## PR1: FORMACIÓN DE PREGRADO EN CARRERAS CORTAS

### OBJETIVO ESTRATÉGICO INSTITUCIONAL:

Formar talento humano que contribuya al desarrollo integral de la Nación.

### POLÍTICA:

Garantizar la permanencia y prosecución en el sistema educativo.

### PROYECTO:

Formación de pregrado en carreras cortas.

**OBJETIVO ESPECÍFICO DEL PROYECTO:**

Propiciar la incorporación progresiva de bachilleres a la educación superior, garantizando los derechos sociales de forma universal y equitativa.

**MONTO DE LA INVERSIÓN:**

El monto de la inversión es de ocho millones seiscientos treinta y seis mil ciento noventa y dos bolívares con cero céntimos **(Bs. 8.636.192,00)**

**LOGROS:**

- Tiene como finalidad fomentar el talento humano que contribuya al desarrollo integral de la nación, con el objeto de incorporar a nuevos bachilleres a la educación superior de forma progresiva y equitativa, garantizando el desarrollo institucional y social.
- Dentro de sus principales metas se destacan el logro de 1.114 alumnos atendidos, distribuidos dentro de la Facultad de Medicina en la Carrera de Salud Pública, que presta actualmente la universidad.

Memoria Año 2011

# PROYECTO PR1

**UNIVERSIDAD CENTRAL DE VENEZUELA**

**NOMBRE DEL PROYECTO:** **CODIGO NUEVAETAPA:** **110586**
FORMACIÓN DE PREGRADO EN CARRERAS CORTAS

**OBJETIVO ESTRATÉGICO INSTITUCIONAL:**
FORMAR TALENTO HUMANO QUE CONTRIBUYA AL DESARROLLO INTEGRAL DE LA NACIÓN

**OBJETIVO ESTRATÉGICO NUEVA ETAPA:**
AVANZAR EN LA CONFORMACIÓN DE LA NUEVA ESTRUCTURA SOCIAL

**ENUNCIADO DEL PROYECTO:**
ALTA DEMANDA DE PROFESIONALES EN CARRERAS CORTAS COMO TÉCNICOS SUPERIORES UNIVERSITARIOS POR PARTE DE LA NACIÓN EN LA DISTINTAS ÁREAS DEL CONOCIMIENTO

**ÓRGANO O ENTE EJECUTOR:**
UNIVERSIDAD CENTRAL DE VENEZUELA

**LOCALIZACIÓN:**
NACIONAL

°

| | |
|---|---|
| **Inicio** | 01/01/2011 |
| **Fin** | 31/12/2011 |

| **Monto Total Proyecto** (En Bolívares) |
|---|
| 8.636.192,00 |

| Financiamiento (En Bolívares) | |
|---|---|
| Aprobado Ley 2011: | 13.018.847,00 |
| Modificado 2011: | 8.021.087,00 |
| Aprobado Total : | 21.039.934,00 |
| Ejecutado Total: | 21.029.934,00 |

| % de Avance Físico del Proyecto | 2011 | |
|---|---|---|
| | Total | 100% |

| | Fuente | Ordinario | Extraordinario | Otros | |
|---|---|---|---|---|---|
| Fuentes de Financiamiento del Proyecto 2011 | 8.636.192,00 | 7.500.563,00 | | 1.135.629,00 | 8.636.192,00 |

| Bien o Servicio del Proyecto (Meta Total) | Meta Física 2011 | Ejecución Física 2011 | % | Meta Financiera 2011 | Ejecución Financiera 2011 | % |
|---|---|---|---|---|---|---|
| PROFESIONALES TÉCNICOS SUPERIORES FORMADOS CON ALTA SENSIBILIDAD SOCIAL Y CAPACES DE RESPONDER A LOS PROBLEMAS DE LA NACIÓN | 1.114 | 1.114 | 100 | 21.039.934,00 | 21.039.934,00 | 100,00 |

**FUENTE: PRESUPUESTO EJECUTADO Y PROYECTADO 2011**

**PR2: FORMACIÓN DE PREGRADO EN CARRERAS LARGAS:**

**OBJETIVO ESTRATÉGICO INSTITUCIONAL:**

Formar talento humano que contribuya al desarrollo integral de la Nación.

**POLÍTICA:**

Adecuar el sistema educativo al modelo productivo socialista.

**PROYECTO:**

Formación de pregrado en carreras largas.

**OBJETIVO ESPECÍFICO DEL PROYECTO:**

Propiciar la incorporación progresiva de bachilleres a la educación superior, garantizando los derechos sociales de forma universal y equitativa.

**MONTO DE LA INVERSIÓN:**

El monto de la inversión es doscientos diez y siete millones ochocientos veinte y cuatro mil seiscientos veinte y tres bolívares con cero céntimos **(Bs. 217.824.623,00)**

**LOGROS:**

- Tiene como objetivo el formar profesionales de alta calidad en las distintas áreas del conocimiento científico, humanístico y tecnológico, que contribuyan al desarrollo económico-social de la nación; propiciando la incorporación progresiva de bachilleres a la educación superior garantizándoles los derechos sociales de forma universal y equitativa.

- Dentro de sus principales metas se destacan el logro de 45.952 alumnos atendidos, distribuidos entre las 11 Facultades y las 44 Carreras de pregrado que imparte actualmente la universidad.

Memoria Año 2011

## PROYECTO PR2

**UNIVERSIDAD CENTRAL DE VENEZUELA**

**NOMBRE DEL PROYECTO:** **CODIGO NUEVAETAPA:** **110635**
FORMACIÓN DE PREGRADO EN CARRERAS LARGAS

**OBJETIVO ESTRATÉGICO INSTITUCIONAL:**
FORMAR TALENTO HUMANO QUE CONTRIBUYA AL DESARROLLO INTEGRAL DE LA NACIÓN

**OBJETIVO ESTRATÉGICO NUEVA ETAPA:**
AVANZAR EN LA CONFORMACIÓN DE LA NUEVA ESTRUCTURA SOCIAL

**ENUNCIADO DEL PROYECTO:**
ALTA DEMANDA DE PROFESIONALES EN LAS DISTINTAS ÁREAS DEL CONOCIMIENTO QUE REQUIERE EL DESARROLLO DEL PLAN DE LA NACIÓN

**ÓRGANO O ENTE EJECUTOR:**
UNIVERSIDAD CENTRAL DE VENEZUELA

**LOCALIZACIÓN:**
NACIONAL

°

| | | | |
|---|---|---|---|
| **Inicio** | 01/01/2011 | **Monto Total Proyecto** (En Bolívares) | |
| **Fin** | 31/12/2011 | 217.824.623,00 | |

| Financiamiento (En Bolívares) | |
|---|---|
| Aprobado Ley 2011: | 28.043.231,00 |
| Modificado 2011: | 287.666.052,00 |
| Aprobado Total : | 315.709.283,00 |
| Ejecutado Total: | 315.709.283,00 |

| % de Avance Físico del Proyecto | 2011 | |
|---|---|---|
| | Total | 100% |

| | Fuente | Ordinario | Extraordinario | Otros | |
|---|---|---|---|---|---|
| Fuentes de Financiamiento del Proyecto 2011 | 217.824.623,00 | 207.949.996,00 | | 9.874.627,00 | 217.824.623,00 |

| Bien o Servicio del Proyecto (Meta Total) | Meta Física 2011 | Ejecución Física 2011 | % | Meta Financiera 2011 | Ejecución Financiera 2011 | % |
|---|---|---|---|---|---|---|
| PROFESIONALES CON ALTA SENSIBILIDAD SOCIAL Y CAPACES DE RESPONDER A LOS PROBLEMAS DE LA NACIÓN | 45.952 | 45.952 | 100 | 315.709.283,00 | 315.709.283,00 | 100,00 |

**FUENTE: PRESUPUESTO EJECUTADO Y PROYECTADO 2011**

## PR3: FORMACIÓN DE POSTGRADO

### OBJETIVO ESTRATÉGICO INSTITUCIONAL:

Desarrollar profesionales de cuarto nivel de alta calidad y nivel de competencia, comprometidos con el desarrollo de la nación.

### POLÍTICA:

Garantizar los accesos al conocimiento para universalizar la educación superior con pertinencia.

### PROYECTO:

Formación de postgrado.

### OBJETIVO ESPECÍFICO DEL PROYECTO:

Formar especialistas, magísteres, doctores y pos doctores, que contribuyen a la generación, aplicación y difusión del conocimiento a la sociedad en las diferentes áreas del conocimiento.

### MONTO DE LA INVERSIÓN:

El monto de la inversión es veinte y seis millones seiscientos cincuenta y dos mil quinientos ochenta bolívares con cero céntimos **(Bs. 26.652.580,00)**

### LOGROS:

- Este proyecto está encaminado al desarrollo de profesionales de cuarto nivel de alta calidad y competencia, comprometidos con el desarrollo de la nación. Para ello forma especialistas, magísteres, doctores y pos doctores, que contribuyan a la generación y difusión del conocimiento de la sociedad.

- Dentro de sus principales metas se destacan el logro de 11.334 alumnos atendidos.

Memoria Año 2011

## PROYECTO PR3

**UNIVERSIDAD CENTRAL DE VENEZUELA**

**NOMBRE DEL PROYECTO:** **CODIGO NUEVAETAPA:** **110631**
FORMACIÓN DE POSTGRADO

**OBJETIVO ESTRATÉGICO INSTITUCIONAL:**
DESARROLLAR PROFESIONALES DE CUARTO NIVEL DE ALTA CALIDAD Y NIVEL DE COMPETENCIA, COMPROMETIDOS CON EL DESARROLLO DE LA NACIÓN

**OBJETIVO ESTRATÉGICO NUEVA ETAPA:**
AVANZAR EN LA CONFORMACIÓN DE LA NUEVA ESTRUCTURA SOCIAL

**ENUNCIADO DEL PROYECTO:**
DEMANDA DE EGRESADOS DE CUARTO NIVEL INSATISFECHA, CON RELACIÓN A LOS REQUERIMIENTOS DEL CONOCIMIENTO CIENTÍFICO, HUMANÍSTICO Y TECNOLÓGICO, EN CONCORDANCIA CON LAS DIRECTRICES DEL PLAN ECONÓMICO Y SOCIAL DE LA NACIÓN

**ÓRGANO O ENTE EJECUTOR:**
UNIVERSIDAD CENTRAL DE VENEZUELA

**LOCALIZACIÓN:**
NACIONAL

**°**

| | | | |
|---|---|---|---|
| **Inicio** | 01/01/2011 | **Monto Total Proyecto** (En Bolívares) | |
| **Fin** | 31/12/2011 | 26.652.580,00 | |

| Financiamiento (En Bolívares) | |
|---|---|
| Aprobado Ley 2011: | 16.901.617,00 |
| Modificado 2011: | 2.250.035,00 |
| Aprobado Total : | 19.151.652,00 |
| Ejecutado Total: | 19.151.652,00 |

| % de Avance Físico del Proyecto | 2011 | |
|---|---|---|
| | Total | 100% |

| | Fuente | Ordinario | Extraordinario | Otros | |
|---|---|---|---|---|---|
| Fuentes de Financiamiento del Proyecto 2011 | 26.652.580,00 | 14.900.494,00 | | 11.752.086,00 | 26.652.580,00 |

| Bien o Servicio del Proyecto (Meta Total) | Meta Física 2011 | Ejecución Física 2011 | % | Meta Financiera 2011 | Ejecución Financiera 2011 | % |
|---|---|---|---|---|---|---|
| MATRÍCULA | 11.334 | 11.334 | 100 | 19.151.652,00 | 19.151.652,00 | 100,00 |

**FUENTE: PRESUPUESTO EJECUTADO Y PROYECTADO 2011**

## PR4: GENERACIÓN, DIVULGACIÓN Y APLICACIÓN DEL CONOCIMIENTO

### OBJETIVO ESTRATÉGICO INSTITUCIONAL:

Estimular y favorecer la función creadora del saber científico y humanístico.

### POLÍTICA:

Garantizar la permanencia y prosecución en el sistema educativo.

### Proyecto:

Generación, divulgación y aplicación del conocimiento.

### OBJETIVO ESPECÍFICO DEL PROYECTO:

Generar, difundir y aplicar el conocimiento en función del desarrollo armónico e independiente de la investigación.

### MONTO DE LA INVERSIÓN:

El monto de la inversión es setenta y siete millones ochocientos ochenta y nueve mil doscientos cincuenta y dos bolívares con cero céntimos **(Bs. 77.889.252,00)**

### LOGROS:

- Su finalidad es favorecer y estimular la función creadora del saber científico y humanístico, generando y difundiendo el conocimiento de la investigación en las áreas de: Ciencias Básicas, Ingeniería, Arquitectura, Tecnología, Ciencias del Agro y Mar, la Salud, la Educación, Ciencias Sociales, Humanidades, Letras, Arte y Áreas Interdisciplinarias.

- Dentro de sus principales metas se destacan el haber dado atención de 1.811 proyectos de investigación, a ser desarrollados por las distintas Facultades y Dependencias Académicas, junto con el Consejo de Desarrollo Científico y Humanístico (CDCH).

Memoria Año 2011

## PROYECTO PR4

**UNIVERSIDAD CENTRAL DE VENEZUELA**

**NOMBRE DEL PROYECTO:** **CODIGO NUEVAETAPA:** **110694**
GENERACIÓN, DICULGACIÓN Y APLICACIÓN DEL CONOCIMIENTO

**OBJETIVO ESTRATÉGICO INSTITUCIONAL:**
ESTIMULAR Y FAVORECER LA FUNCIÓN CREADORA DEL SABER CIENTÍFICO Y HUMANÍSTICO

**OBJETIVO ESTRATÉGICO NUEVA ETAPA:**
AVANZAR EN LA CONFORMACIÓN DE LA NUEVA ESTRUCTURA SOCIAL

**ENUNCIADO DEL PROYECTO:**
DESARROLLAR, FORTALECER Y DIVULGAR LA INVESTIGACIÓN CIENTÍFICA, TECNOLÓGICA Y HUMANÍSTICA, A FÍN DE CONTRIBUIR A MEJORAR LAS CONDICIONES ECONÓMICAS, SOCIALES, AMBIETALES, CULTURALES, EDUCATIVAS Y TENOLÓGICAS DE LA POBLACIÓN

**ÓRGANO O ENTE EJECUTOR:**
UNIVERSIDAD CENTRAL DE VENEZUELA

**LOCALIZACIÓN:**
NACIONAL

°

| | |
|---|---|
| **Inicio** | 01/01/2011 |
| **Fin** | 31/12/2011 |

| **Monto Total Proyecto** (En Bolívares) |
|---|
| 77.889.252,00 |

| Financiamiento (En Bolívares) | |
|---|---|
| Aprobado Ley 2011: | 8.294.525,00 |
| Modificado 2011: | 91.198.487,00 |
| Aprobado Total : | 99.493.012,00 |
| Ejecutado Total: | 99.493.012,00 |

| % de Avance Físico del Proyecto | 2011 | |
|---|---|---|
| | Total | 100% |

| | Fuente | Ordinario | Extraordinario | Otros | |
|---|---|---|---|---|---|
| Fuentes de Financiamiento del Proyecto 2011 | 7.788.925,00 | 66.896.470,00 | | 10.992.782,00 | 77.889.252,00 |

| Bien o Servicio del Proyecto (Meta Total) | Meta Física 2011 | Ejecución Física 2011 | % | Meta Financiera 2011 | Ejecución Financiera 2011 | % |
|---|---|---|---|---|---|---|
| DESARROLLO Y FORTALECIMIENTO DE LAS INVESTIGACIONES CIENTÍFICAS, TECNOLÓGICAS Y HUMANÍSTICAS | 1.811 | 1.811 | 100 | 99.493.012,00 | 99.493.012,00 | 100,00 |

**FUENTE: PRESUPUESTO EJECUTADO Y PROYECTADO 2011**

## PR5: INTERCAMBIO DEL CONOCIMIENTO CON LA SOCIEDAD

### OBJETIVO ESTRATÉGICO INSTITUCIONAL:

Fomentar actividades que permitan el desarrollo y actualización de los miembros de la comunidad universitaria y otros entes de la población vinculada a su entorno.

### POLÍTICA:

Adecuar el sistema educativo al sistema socialista.

### PROYECTO:

Intercambio del conocimiento con la sociedad.

### OBJETIVO ESPECÍFICO DEL PROYECTO:

Coordinar y difundir actividades culturales; deportivas; y de asistencia profesional y técnica dirigidas a fortalecer el vínculo entre la Institución y la Sociedad en general.

### MONTO DE LA INVERSIÓN:

El monto de la inversión es cuarenta y un millones quinientos sesenta y un mil novecientos noventa bolívares con cero céntimos **(Bs. 41.561.990,00)**

### LOGROS:

- Tiene por objeto redefinir las estrategias existentes, a fin de coordinar las acciones extramuros de la institución y así incrementar la participación de la comunidad universitaria en la divulgación y fortalecimiento cultural, deportivo, asistencia técnica profesional y la proyección social.

- Mediante este proyecto la Institución ha realizado 13.739 eventos que consisten en fomentar y coordinar actividades sociales, culturales y deportivas, dentro de los que destacan los Juegos Universitarios JUVINES, Juegos Universitarios Centroamericanos y del Caribe, Cursos de Extensión, la asistencia profesional y técnica para la formación integral del estudiante

Memoria Año 2011

## PROYECTO PR5

**UNIVERSIDAD CENTRAL DE VENEZUELA**

**NOMBRE DEL PROYECTO:** **CODIGO NUEVAETAPA:** **110678**
INTERCAMBIO DEL CONOCIMIENTO CON LA SOCIEDAD

**OBJETIVO ESTRATÉGICO INSTITUCIONAL:**
FORMENTAR ACTIVIDADES QUE PERMITAN EL DESARROLLO Y ACTUALIZACIÓN DE LOS MIEMBROS DE LA COMUNIDAD UNIVERSITARIA Y OTROS ENTES DE LA POBLACIÓN VINCULADAS A SU ENTORNO

**OBJETIVO ESTRATÉGICO NUEVA ETAPA:**
AVANZAR EN LA CONFORMACIÓN DE LA NUEVA ESTRUCTURA SOCIAL

**ENUNCIADO DEL PROYECTO:**
INCREMENTAR EL SABER CULTURAL Y PROYECCIÓN SOCIAL DE LA INSTITUCIÓN A NIVEL NACIONAL E INTERNACIONAL

**ÓRGANO O ENTE EJECUTOR:**
UNIVERSIDAD CENTRAL DE VENEZUELA

**LOCALIZACIÓN:**
NACIONAL

**°**

| | | | |
|---|---|---|---|
| **Inicio** | 01/01/2011 | **Monto Total Proyecto** (En Bolívares) | |
| **Fin** | 31/12/2011 | 41.561.990,00 | |

| Financiamiento (En Bolívares) | |
|---|---|
| Aprobado Ley 2011: | 38.141.449,00 |
| Modificado 2011: | (2.078.495,00) |
| Aprobado Total : | 36.062.954,00 |
| Ejecutado Total: | 36.062.954,00 |

| % de Avance Físico del Proyecto | 2011 | |
|---|---|---|
| | Total | 100% |

| | Fuente | Ordinario | Extraordinario | Otros | |
|---|---|---|---|---|---|
| Fuentes de Financiamiento del Proyecto 2011 | 41.561.990,00 | 27.382.892,00 | | 14.179.098,00 | 41.561.990,00 |

| Bien o Servicio del Proyecto (Meta Total) | Meta Física 2011 | Ejecución Física 2011 | % | Meta Financiera 2011 | Ejecución Financiera 2011 | % |
|---|---|---|---|---|---|---|
| PROYECTOS DE EXTENSIÓN UNIVERSITARIA, CULTURALES, DEPORTIVOS, ASISTENCIA PROFESIONAL Y TÉCNICA | 13.739 | 13.739 | 100 | 36.062.954,00 | 36.062.954,00 | 100,00 |

**FUENTE: PRESUPUESTO EJECUTADO Y PROYECTADO 2011**

## PR6: CAPTACIÓN, PERMANENCIA Y FORMACIÓN INTEGRAL DEL ESTUDIANTE

### OBJETIVO ESTRATÉGICO INSTITUCIONAL:

Fortalecer la captación, permanencia y formación integral del estudiante en el sistema educativo, proporcionándole así los servicios que contribuyen en su desarrollo académico.

### POLÍTICA:

Garantizar la permanencia y prosecución en el sistema educativo.

### PROYECTO:

Captación, permanencia y formación integral del estudiante.

### OBJETIVO ESPECÍFICO DEL PROYECTO:

Brindar los servicios de comedor, servicio médico, odontológico, transporte y ayudas económicas necesarias, que permitan al estudiante un desempeño.

### MONTO DE LA INVERSIÓN:

El monto de la inversión es sesenta y cuatro millones ochocientos cuarenta y dos mil ochocientos sesenta y cuatro bolívares con cero céntimos **(Bs. 64.842.864,00)**

### LOGROS:

- Tiene como objetivo garantizar la captación, permanencia y formación integral del estudiante para el desarrollo óptimo de la formación académica. Para ello brinda los servicios de comedor, servicio médico, odontológico, transporte, becas y ayudas económicas necesarias, que permitan al estudiante un desempeño óptimo en su actividad académica.

- Dentro de sus principales metas se destacan la atención de 3.226.518 beneficiarios.

Memoria Año 2011

# PROYECTO PR6

**UNIVERSIDAD CENTRAL DE VENEZUELA**

**NOMBRE DEL PROYECTO:** **CODIGO NUEVAETAPA:** **110693**
CAPTACIÓN, PERMANENCIA Y FORMACIÓN INTEGRAL DEL ESTUDIANTE

**OBJETIVO ESTRATÉGICO INSTITUCIONAL:**
FORTALECER LA CAPTACIÓN, PERMANENCIA Y FORMACIÓN INTEGRAL DEL ESTUDIANTE EN EL SISTEMA EDUCATIVO, PROPORCIONÁNDOLE ASÍ LOS SERVICIOS QUE CONTRIBUYEN EN SU DESARROLLO ACADÉMICO

**OBJETIVO ESTRATÉGICO NUEVA ETAPA:**
AVANZAR EN LA CONFORMACIÓN DE LA NUEVA ESTRUCTURA SOCIAL

**ENUNCIADO DEL PROYECTO:**
NECESIDAD DE ASISTENCIA INTEGRAL A LA COMUNIDAD ESTUDIANTIL REFERENTE A TODOS LOS SERVICIOS ESTUDIANTILES QUE BRINDA ESTA CASA DE ESTUDIOS PARA SU DESARROLLO INTEGRAL

**ÓRGANO O ENTE EJECUTOR:**
UNIVERSIDAD CENTRAL DE VENEZUELA

**LOCALIZACIÓN:**
NACIONAL

°

| | |
|---|---|
| **Inicio** | 01/01/2011 |
| **Fin** | 31/12/2011 |

| **Monto Total Proyecto** (En Bolívares) |
|---|
| 64.842.864,00 |

| Financiamiento (En Bolívares) | |
|---|---|
| Aprobado Ley 2011: | 10.000.000,00 |
| Modificado 2011: | 48.035.601,00 |
| Aprobado Total : | 58.035.601,00 |
| Ejecutado Total: | 58.035.601,00 |

| % de Avance Físico del Proyecto | 2011 | |
|---|---|---|
| | Total | 100% |

| | Fuente | Ordinario | Extraordinario | Otros | |
|---|---|---|---|---|---|
| Fuentes de Financiamiento del Proyecto 2011 | 64.842.864,00 | 64.084.742,00 | | 758.122,00 | 64.842.864,00 |

| Bien o Servicio del Proyecto (Meta Total) | Meta Física 2011 | Ejecución Física 2011 | % | Meta Financiera 2011 | Ejecución Financiera 2011 | % |
|---|---|---|---|---|---|---|
| SERVICIOS PRESTADOS A LA COMUNIDAD ESTUDIANTIL | 3.226.518 | 3.226.518 | 100 | 58.035.601,00 | 58.035.601,00 | 100,00 |

**FUENTE: PRESUPUESTO EJECUTADO Y PROYECTADO 2011**

## PR7: FORTALECIMIENTO Y DESARROLLO DE LA GESTIÓN CIENTÍFICA, TECNOLÓGICA Y HUMANÍSTICA

### OBJETIVO ESTRATÉGICO INSTITUCIONAL:

Garantizar la continuidad de las actividades de la docencia, investigación y extensión mediante la gestión de la información y el conocimiento de todas las unidades de servicios de información académica de la institución.

### POLÍTICA:

Garantizar la permanencia y prosecución en el sistema educativo.

### PROYECTO:

Fortalecimiento y desarrollo de la gestión científica, tecnológica y humanística.

### OBJETIVO ESPECÍFICO DEL PROYECTO:

Ofrecer servicios de bibliotecas, laboratorios y bioterios, así como brindar apoyo en materia de información y telecomunicaciones.

### MONTO DE LA INVERSIÓN:

El monto de la inversión es cincuenta y cuatro millones ochocientos setenta mil ochocientos un bolívares con cero céntimos **(Bs. 54.870.801,00)**

### LOGROS:

- Tiene la finalidad de garantizar el apoyo en materia de información y comunicación a las tres actividades fundamentales de la institución (Docencia, Investigación y Extensión) a través de los servicios de bibliotecas, laboratorios y bioterios.

- Dentro de sus principales metas se destacan el logro de 469.067 dotaciones y actualizaciones, mejorando los servicios de biblioteca, laboratorios y bioterios, así como brindar apoyo en materia de información y telecomunicaciones,

Memoria Año 2011

# PROYECTO PR7

**UNIVERSIDAD CENTRAL DE VENEZUELA**

**NOMBRE DEL PROYECTO:** **CODIGO NUEVAETAPA: 110647**
FORTALECIMIENTO Y DESARROLLO DE LA GESTIÓN CIENTÍFICA, TECNOLÓGICA Y HUMANÍSTICA

**OBJETIVO ESTRATÉGICO INSTITUCIONAL:**
GARANTIZAR LA CONTINUIDAD DE LAS ACTIVIDADES DE LA DOCENCIA, INVESTIGACIÓN Y EXTENSIÓN MEDIANTE LA GESTIÓN DE LA INFORMACIÓN Y EL CONOCIMIENTO DE TODAS LAS UNIDADES DE SERVICIOS DE INFORMACIÓN ACADÉMICA DE LA INSTITUCIÓN

**OBJETIVO ESTRATÉGICO NUEVA ETAPA:**
AVANZAR EN LA CONFORMACIÓN DE LA NUEVA ESTRUCTURA SOCIAL

**ENUNCIADO DEL PROYECTO:**
FORTALECIMIENTO Y DESARROLLO DE LA GESTIÓN CIENTÍFICA, TECNOLÓGICA Y HUMANÍSTICA

**ÓRGANO O ENTE EJECUTOR:**
UNIVERSIDAD CENTRAL DE VENEZUELA

**LOCALIZACIÓN:**
NACIONAL

°

| | | | |
|---|---|---|---|
| **Inicio** | 01/01/2011 | **Monto Total Proyecto** (En Bolívares) | |
| **Fin** | 31/12/2011 | 54.870.801,00 | |
| % de Avance Físico del Proyecto | 2011 | | |
| | Total | 100% | |

| Financiamiento (En Bolívares) | |
|---|---|
| Aprobado Ley 2011: | 333.764.994,00 |
| Modificado 2011: | (279.930.793,00) |
| Aprobado Total : | 53.834.201,00 |
| Ejecutado Total: | 53.834.201,00 |

| | Fuente | Ordinario | Extraordinario | Otros | |
|---|---|---|---|---|---|
| Fuentes de Financiamiento del Proyecto 2011 | 54.870.801,00 | 46.507.559,00 | | 8.363.242,00 | 54.870.801,00 |

| Bien o Servicio del Proyecto (Meta Total) | Meta Física 2011 | Ejecución Física 2011 | % | Meta Financiera 2011 | Ejecución Financiera 2011 | % |
|---|---|---|---|---|---|---|
| SERVICIOS TECNOOLÓGICOS; SERVICIOS DE INFORMACIÓN Y DOCUMENTACIÓN; Y SERVICIOS DE LABORATORIOS Y BIOTERIOS | 469.067 | 469.067 | 100 | 53.834.201,00 | 53.834.201,00 | 100,00 |

**FUENTE: PRESUPUESTO EJECUTADO Y PROYECTADO 2011**

## PR8: DESARROLLO Y MANTENIMIENTO DE INFRAESTRUCTURA FÍSICA

### OBJETIVO ESTRATÉGICO INSTITUCIONAL:

Preservar el patrimonio declarado y la estructura física.

### POLÍTICA:

Garantizar la permanencia y prosecución en el sistema educativo.

### PROYECTO:

Desarrollo y mantenimiento de infraestructura física.

### OBJETIVO ESPECÍFICO DEL PROYECTO:

Crear y mantener las especies del patrimonio tangible e intangible universitario en sus aspectos estructurales, culturales, artísticos, ambientales entre otros.

### MONTO DE LA INVERSIÓN:

El monto de la inversión es catorce millones ciento veinte mil seiscientos ochenta y tres bolívares con cero céntimos **(Bs. 14.120.683,00)**

### LOGROS:

- Tiene como finalidad la preservación del patrimonio declarado y la estructura física, a través del mantenimiento de los espacios físicos del patrimonio tangible e intangible universitario, en sus aspectos estructurales, culturales, artísticos, ambientales entre otros.

- Dentro de sus principales metas se destaca el logro de 969.857 proyectos.

Memoria Año 2011

## PROYECTO PR8

**UNIVERSIDAD CENTRAL DE VENEZUELA**

**NOMBRE DEL PROYECTO:** **CODIGO NUEVAETAPA:** **110640**
DESARROLLO Y MANTENIMIENTO DE INFRAESTRUCTURA FÍSICA

**OBJETIVO ESTRATÉGICO INSTITUCIONAL:**
PRESERVAR EL PATRIMONIO DECLARADO Y LA ESTRUCTURA FÍSICA

**OBJETIVO ESTRATÉGICO NUEVA ETAPA:**
AVANZAR EN LA CONFORMACIÓN DE LA NUEVA ESTRUCTURA SOCIAL

**ENUNCIADO DEL PROYECTO:**
DETERIORO FÍSICO ESTRUCTURAL DEL PATRIMONIO MUNDIAL DE LA HUMANIDAD, IMPOSIBILITANDO EL DESARROLLO DE LAS ACTIVIDADES PROPIAS DE LA INSTITUCIÓN

**ÓRGANO O ENTE EJECUTOR:**
UNIVERSIDAD CENTRAL DE VENEZUELA

**LOCALIZACIÓN:**
NACIONAL

**º**

| | | | |
|---|---|---|---|
| **Inicio** | 01/01/2011 | **Monto Total Proyecto** (En Bolívares) | |
| **Fin** | 31/12/2011 | 14.120.683,00 | |

| Financiamiento (En Bolívares) | |
|---|---|
| Aprobado Ley 2011: | 14.986.708,00 |
| Modificado 2011: | 1.167.152,00 |
| Aprobado Total : | 16.153.860,00 |
| Ejecutado Total: | 16.153.860,00 |

| % de Avance Físico del Proyecto | 2011 | |
|---|---|---|
| | Total | 100% |

| Fuentes de Financiamiento del Proyecto 2011 | Fuente | Ordinario | Extraordinario | Otros | |
|---|---|---|---|---|---|
| | 14.120.683,00 | 11.773.685,00 | | 2.346.998,00 | 14.120.683,00 |

| Bien o Servicio del Proyecto (Meta Total) | Meta Física 2011 | Ejecución Física 2011 | % | Meta Financiera 2011 | Ejecución Financiera 2011 | % |
|---|---|---|---|---|---|---|
| ESTRUCTURAS FÍSICAS Y OBRAS DE ARTE REESTRUCTURADAS | 969.857 | 969.857 | 100 | 16.153.860,00 | 16.153.860,00 | 100,00 |

**FUENTE: PRESUPUESTO EJECUTADO Y PROYECTADO 2011**

## OBSTÁCULOS:

Durante el Ejercicio Fiscal 2011, podemos mencionar que los obstáculos más importantes enfrentados por la Institución para el cumplimiento de los objetivos y metas fueron los siguientes:

- Lentitud en la aplicación de la cultura de planificación, para articular las estrategias establecidas por la Institución con las actividades operativas que lleven a la consecución de los objetivos y metas.

- Falta de Sistemas Integrados, que faciliten la generación de informes solicitados por entes externos a la Institución como OPSU, ONAPRE y MPPEU en forma expedita y oportuna.

- Problema de la Planta Física deteriorada y del Espacio Físico inadecuado e insuficiente. Esto dificulta la realización eficaz de las tareas, trabajos y funciones asignadas a los (las) funcionarios (as) que laboran en la misma.

- Reglas claras de restricciones y penalizaciones por incumpliendo por parte de las Facultades y Dependencias

# CUADRO N° 2 – PRESENTACIÓN DE TABLAS:

**CUADRO Nº A1**

**RESUMEN MATRÍCULA DE PREGRADO**
**CLASIFICADOS POR CARRERA Y MENCIÓN**
**UNIVERSIDAD CENTRAL DE VENEZUELA**

| CARRERAS | AÑO 2010 REAL | AÑO 2011 ÚLTIMO ESTIMADO |
|---|---|---|
| **AGRONOMÍA** | **1.580** | **1.469** |
| Agronomía | 1.580 | 1.469 |
| **ARQUITECTURA** | **1.677** | **1.713** |
| Arquitectura | 1.677 | 1.713 |
| **CIENCIAS** | **3.917** | **3.904** |
| - Biología | 721 | 716 |
| - Física | 413 | 414 |
| - Matemáticas | 227 | 234 |
| - Química | 882 | 874 |
| - Computación | 1.225 | 1.225 |
| - Geoquímica | 449 | 441 |
| **Cs JURIDÍCAS Y SOCIALES** | **3.968** | **4.179** |
| - Derecho | 3.120 | 3.301 |
| - Estudios políticos y administrativos | 848 | 878 |
| **Cs ECONOMICAS Y SOCIALES** | **9.337** | **9.399** |
| - Economía | 1.472 | 1.493 |
| - Estudios internacionales | 1.323 | 1.328 |
| - Estadísticas y Cs. Actuariales | 716 | 712 |
| - Sociología | 831 | 833 |
| - Antropología | 578 | 577 |
| - Administración y Contaduría | 3.663 | 3.715 |
| - Trabajo social | 754 | 741 |
| **FARMACIA** | **509** | **513** |
| - Farmacia | 509 | 513 |
| **HUMANIDADES Y EDUCACIÓN** | **12.055** | **11.840** |
| - Filosofía | 697 | 635 |
| - Letras | 698 | 684 |
| - Historia | 693 | 674 |
| - Geografía | 755 | 698 |
| - Comunicación social | 1.094 | 1.085 |
| - Educación | 4.095 | 4.023 |
| - Psicología | 1.008 | 1.009 |
| - Bibliotecología y archivología | 1.018 | 1.015 |
| - Idiomas modernos | 1.106 | 1.142 |
| - Artes | 891 | 875 |
| **INGENIERIA** | **4.132** | **4.488** |
| Civil | 682 | 782 |
| Eléctrica | 772 | 833 |
| Geodesia | 25 | 23 |
| Geofísica | 147 | 154 |
| Geología | 286 | 285 |
| Minas | 82 | 93 |
| Hidrometerologia | 26 | 26 |
| Mecánica | 862 | 934 |
| Metalúrgica | 202 | 226 |
| Petróleo | 504 | 564 |
| Química | 544 | 568 |
| **MEDICINA** | **6.465** | **6.601** |
| Bioanálisis | 652 | 641 |
| Citotecnologia | 45 | 45 |
| Enfermería | 1.776 | 1.816 |
| Medicina | 2.296 | 2.330 |
| Nutrición y dietética | 518 | 534 |
| Salud pública | 1.178 | 1.235 |
| **ODODNTOLOGÍA** | **1.680** | **1.497** |
| - Odontología | 1.680 | 1.497 |
| **Cs. Veterinarias** | **826** | **856** |
| **Cs. VETERINARIAS** | 826 | 856 |
| **(6) TOTAL** | **46.146** | **46.459** |

**Fuente: Secretaría (Año 2011)**

**CUADRO Nº A2**

## RESUMEN NUEVOS INGRESOS DE PREGRADO
### CLASIFICADOS POR CARRERA Y MENCIÓN
**UNIVERSIDAD CENTRAL DE VENEZUELA**

| CARRERAS | AÑO 2010 REAL | AÑO 2011 ÚLTIMO ESTIMADO |
|---|---|---|
| **AGRONOMÍA** | **278** | **273** |
| **ARQUITECTURA** | **292** | **284** |
| **CIENCIAS** | **804** | **815** |
| Biología | 159 | 157 |
| Física y Matematicas | 241 | 243 |
| Química | 145 | 147 |
| Computación | 212 | 220 |
| Geoquímica | 47 | 48 |
| **Cs JURIDÍCAS Y SOCIALES** | **755** | **741** |
| Derecho | 554 | 534 |
| Estudios politicos y Administrativos | 201 | 207 |
| **Cs ECONOMICAS Y SOCIALES** | **1.518** | **1.575** |
| Economía | 267 | 285 |
| Estudios Internacionales | 222 | 218 |
| Estadística y Cs actuariales | 79 | 75 |
| Sociología | 186 | 208 |
| Antropología | 98 | 92 |
| Administración y Contaduría | 524 | 548 |
| Trabajo Social | 142 | 149 |
| **FARMACIA** | **128** | **136** |
| **HUMANIDADES Y EDUCACIÓN** | **1.515** | **1.525** |
| Filosofía | 97 | 92 |
| Letras | 97 | 103 |
| Historia | 87 | 90 |
| Geografía | 121 | 127 |
| Comunicación Social | 106 | 103 |
| Educación | 370 | 359 |
| Psicología | 140 | 142 |
| Bibliotecología y Archivología | 157 | 157 |
| Idiomas Modernos | 240 | 253 |
| Artes | 100 | 99 |
| **INGENIERIA** | **691** | **671** |
| Básica | 0 | 0 |
| Civil | 155 | 155 |
| Eléctrica | 117 | 103 |
| Geología , Minas y Geofísica | 54 | 56 |
| Mecanica | 150 | 146 |
| Metalurgica | 41 | 38 |
| Petróleo | 96 | 98 |
| Química | 78 | 75 |
| **MEDICINA** | **1.910** | **1.790** |
| Medicina Básica | 390 | 368 |
| Bioanálisis | 102 | 103 |
| Citotecnología | 19 | 26 |
| Nutrición y Dietetica | 97 | 90 |
| Sauld Pública | 727 | 631 |
| Enfermería | 575 | 572 |
| **ODODNTOLOGÍA** | **206** | **210** |
| **Cs. VETERINARIAS** | **129** | **131** |
| **(6) TOTAL** | **8.226** | **8.151** |

**Fuente: Secretaría (Año 2011)**

**CUADRO Nº A3**

## RESUMEN EGRESADOS DE PREGRADO CLASIFICADOS POR CARRERA Y MENCION

**UNIVERSIDAD CENTRAL DE VENEZUELA**

| CARRERAS | AÑO 2010 REAL | AÑO 2011 ÚLTIMO ESTIMADO |
|---|---|---|
| **AGRONOMÍA** | **235** | **243** |
| **ARQUITECTURA** | **167** | **163** |
| **CIENCIAS** | **309** | **320** |
| - Biología | 63 | 64 |
| - Computación | 98 | 98 |
| - Física | 18 | 19 |
| - Geoquímica | 25 | 27 |
| - Matemática | 20 | 22 |
| - Química | 85 | 90 |
| **CS. JURÍDICAS Y POLÍTICAS** | **404** | **401** |
| - Derecho | 338 | 335 |
| - Estudios Políticos y Administrativos | 66 | 67 |
| **CS. ECONÓMICAS Y SOCIALES** | **797** | **805** |
| Administración | 98 | 98 |
| Antropología | 28 | 27 |
| Contaduría | 163 | 163 |
| Ciencias actuariales | 24 | 24 |
| Ciencias estadísticas | 34 | 34 |
| Economía | 114 | 115 |
| Estudios internacionales | 168 | 172 |
| Sociología | 95 | 95 |
| Trabajo social | 74 | 77 |
| **FARMACIA** | **83** | **75** |
| **HUMANIDADES Y EDUCACIÓN** | **982** | **1.004** |
| Artes | 62 | 61 |
| Archivología | 36 | 36 |
| Bibliotecología | 56 | 56 |
| Comunicación social | 109 | 111 |
| Educación | 409 | 423 |
| Filosofía | 19 | 19 |
| Geografía | 54 | 57 |
| Historia | 34 | 36 |
| Idiomas modernos | 56 | 56 |
| Letras | 43 | 48 |
| Psicología | 105 | 101 |
| **INGENIERÍA** | **409** | **409** |
| Civil | 48 | 48 |
| Eléctrica | 61 | 64 |
| Geología | 41 | 41 |
| Geodesia | 2 | 2 |
| Minas | 3 | 3 |
| Geofísica | 19 | 19 |
| Hidrometereología | 3 | 3 |
| Mecánica | 80 | 81 |
| Metalúrgica | 19 | 17 |
| Petróleo | 59 | 59 |
| Química | 72 | 71 |
| **MEDICINA** | **1.219** | **1.225** |
| Bioanálisis | 75 | 81 |
| Citotecnología | 5 | 5 |
| Enfermería | 306 | 302 |
| Enfermería Técnica | 105 | 108 |
| Medicina | 241 | 243 |
| Nutrición y Dietética | 55 | 53 |
| Información de la Salud | 232 | 232 |
| Inspección en Salud Pública | 62 | 62 |
| Fisioterapia | 39 | 39 |
| Fisioterapia Técnica | 14 | 14 |
| Tecnología Cardiopulmonar | 22 | 22 |
| Radiología e Imagenología | 41 | 41 |
| Terapia Ocupacional | 22 | 22 |
| **ODONTOLOGÍA** | **206** | **204** |
| **Cs. VETERINARIAS** | **68** | **67** |
| **(6) TOTAL** | **4.879** | **4.918** |

**Fuente: Secretaría (Año 2011)**

CUADRO Nª A7

**RESUMEN DE EJECUCIÓN DE PROVIDENCIAS ESTUDIANTILES**
**UNIVERSIDAD CENTRAL DE VENEZUELA**

**AYUDAS DIRECTAS**

| CONCEPTOS | BENEFICIARIOS Y RECURSOS ASIGNADOS | | | | | | | |
|---|---|---|---|---|---|---|---|---|
| | AÑO 2010 | | | | AÑO 2011 | | | |
| | Nº DE BENEFICIARIOS (REAL) | PRESUPUESTO ASIGNADO 2010 | PRESUPUESTO MODIFICADO 2010 | PRESUPUESTO EJECUTADO 2010 | Nº DE BENEFICIARIOS (ÚLTIMO ESTIMADO) | PRESUPUESTO ASIGNADO 2011 | PRESUPUESTO MODIFICADO 2011 | PRESUPUESTO EJECUTADO 2011 |
| BECAS EN EFECTIVO (*) | 4.380 | 12.096.901,00 | 2.792.827,71 | 13.781.606,00 | 5.042 | 12.096.901,00 | 11.131.651,22 | 19.851.950,59 |
| PREPARADURIAS | 1.081 | 4.125.385,00 | 1.103.145,32 | 5.228.530,32 | 1.176 | 4.260.730,00 | 238.810,74 | 4.499.540,74 |
| PASANTIAS | - | - | - | - | - | - | - | - |
| AYUDANTÍAS | 1.125 | 5.254.049,00 | 73.125,00 | 5.327.174,00 | 1.107 | 5.254.049,00 | 2.131.971,49 | 5.501.855,00 |
| CRÉDITOS EDUCATIVOS | - | - | - | - | - | - | - | - |
| AYUDAS EVENTUALES Y EXTRAORDINARIAS | 425 | 301.060,00 | - | 296.709,00 | 450 | 344.104,00 | - | 344.103,00 |
| **(3) TOTAL AYUDAS DIRECTAS** | 7.011 | 21.777.395,00 | 3.969.098,03 | 24.634.019,32 | 7.775 | 21.955.784,00 | 13.502.433,45 | 30.197.449,33 |

**SERVICIOS ESTUDIANTILES**

| CONCEPTOS | BENEFICIARIOS Y RECURSOS ASIGNADOS | | | | | | | |
|---|---|---|---|---|---|---|---|---|
| | AÑO 2010 | | | | AÑO 2011 | | | |
| | Nº DE BENEFICIARIOS (REAL) | PRESUPUESTO ASIGNADO 2010 | PRESUPUESTO MODIFICADO 2010 | PRESUPUESTO EJECUTADO 2010 | Nº DE BENEFICIARIOS (ÚLTIMO ESTIMADO) | PRESUPUESTO ASIGNADO 2011 | PRESUPUESTO MODIFICADO 2011 | PRESUPUESTO EJECUTADO 2011 |
| COMEDOR | 9.900 | 15.973.037,00 | 5.775.527,18 | 21.748.564,18 | 9.900 | 10.163.037,00 | 7.381.492,10 | 14.762.760,29 |
| TRANSPORTE | 1.412.880 | 3.277.347,00 | 5.128.627,97 | 5.030.445,75 | 1.422.880 | 2.296.929,00 | 1.815.400,07 | 3.177.485,27 |
| SERVICIOS MÉDICOS | 22.164 | 555.229,40 | 119.484,12 | 167.404,49 | 22.110 | 635.574,26 | 92.538,24 | 418.829,49 |
| MEDICINAS Y MATERIALES MÉDICO QUIRÚRGICOS Y DENTALES | 14.503 | 106.966,60 | - | 76.505,51 | 14.500 | 114.516,74 | 193.125,00 | 124.575,95 |
| OTROS BENEFICIOS (ESPECIFICAR) | 54.630 | 503.481,74 | - | 294.235,38 | 55.077 | 563.470,08 | - | 351.621,52 |
| **(5) TOTAL SERVICIOS ESTUDIANTILES** | 1.514.077 | 20.416.062 | 11.023.639 | 27.317.155 | 1.524.467 | 13.773.527 | 9.482.555 | 18.835.273 |

**Fuente: OBE, SERVICIOS ESTUDIANTILES MARACAY, VRAD, RECTORADO, DIFIPU (AÑO 2011)**

# 4. PRESUPUESTO CONSOLIDADO 2011

## CUADRO N° 3

**Consolidado de Ingresos Devengados y Recaudados**
**EJERCICIO FISCAL AÑO 2011**

| CONCEPTO | INGRESOS DEVENGADOS | INGRESOS RECAUDADOS |
|---|---|---|
| Presupuesto Ley 2011 | 1.257.827.660 | 1.257.567.140 |
| Créditos Adicionales | 602.660.113 | 756.784.703 |
| Ingresos Propios | 54.684.763 | 50.133.996 |
| Otros | 258.364.228 | 272.749.390 |
| **TOTAL** | **2.173.536.764** | **2.337.235.229** |

**Fuente: Dirección de Administración y Finanzas - Año 2011**

**CUADRO N° 4**
**Consolidado de Gasto Ejecutado**
**EJERCICIO FISCAL AÑO 2011**

| Partida | Total Presupuesto Ley 1/ | Total Créditos Adicionales 2/ | Total Ejecución 3=(1)+(2) |
|---|---|---|---|
| 401 | 538.747.057 | 216.334.344 | 755.081.401 |
| 402 | 60.967.161 | 5.125.847 | 66.093.008 |
| 403 | 101.541.006 | 11.176.569 | 112.717.575 |
| 404 | 67.189.274 | 10.424.425 | 77.613.699 |
| 407 | 544.922.647 | 245.856.052 | 790.778.699 |
| 408 | 31.910 | 1.001 | 32.911 |
| 411 | 50.657.221 | 23.217.347 | 73.874.568 |
| **TOTAL** | **1.364.056.276** | **512.135.584** | **1.876.191.860** |

**Fuente: Dirección de Planificación y Presupuesto**

**Nota: 1.- Los montos mencionados en la columna Total Presupuesto Ley, son los montos de las Modificaciones Presupuestarias realizadas al Presupuesto Ley debido a que la asignación realizada por la ONAPRE presentada en Gaceta Oficial no corresponde con la distribución interna de esta Institución.**

**2.- En la columna Total de Créditos Adicionales no incluye saldos iniciales por la cantidad de Bs. 114.278.232,75, los cuales son considerados en las modificaciones presupuestarias.**

## 5. LÍNEAS Y PLANES DE ACCIÓN A SER CONSIDERADOS PARA EL SIGUIENTE EJERCICIO AÑO 2012

Los proyectos que se desarrollaran para el próximo ejercicio fiscal por esta casa de estudios, estarán orientados a cumplir con las estrategias y políticas, enmarcada con las Líneas del Plan de Desarrollo Económico y Social de la Nación 2007-2013; a través de la ejecución de los siguientes proyectos y Acciones Centralizadas.

## CUADRO N° 5

**Líneas y Planes de Acciones**

**EJERCICIO FISCAL AÑO 2012**

| N° | PROYECTOS 2012 | MONTO Bs. |
|---|---|---|
| 1 | Programas Nacionales de Formación | - |
| 2 | Formación en Carreras | 237.388.784 |
| 3 | Formación de Postgrado o Estudios Avanzados | 29.588.862 |
| 4 | Investigación, Innovación y Gestión del Conocimiento | 77.905.107 |
| 5 | Sistema de Recursos para la Formación e Intercambio Académico | 50.025.674 |
| 6 | Sistemas de Apoyo al Desarrollo Estudiantil | 70.066.825 |
| 7 | Intercambio y Gestión del Conocimiento con la Sociedad | 54.976.784 |
| 8 | Desarrollo y Mantenimiento de Infraestructura Física | 15.219.955 |
| 9 | Territorialización y Municipalización de la Educación Universitaria | - |
| **TOTAL** | | **535.171.991** |

**Fuente: Presupuesto de Ley - Año 2012**

## CUADRO N° 6

**Líneas y Planes de Acciones**

**EJERCICIO FISCAL AÑO 2012**

| N° | ACCIONES CENTRALIZADAS 2012 | MONTO Bs. |
|---|---|---|
| 1 | Dirección y Coordinación de los Gastos de los Trabajadores | 165.306.855 |
| 2 | Gestión Administrativa | 151.753.353 |
| 3 | Previsión y Protección Social | 524.204.490 |
| **TOTAL** | | **841.264.698** |

**Fuente: Presupuesto de Ley - Año 2012**

# CUADRO N° 7

## Líneas y Planes de Acciones

**EJERCICIO FISCAL AÑO 2012**

| N° | Total Presupuesto Ley 2012 | MONTO Bs. |
|---|---|---|
| 1 | Proyectos | 535.171.991 |
| 2 | Acciones Centralizadasd | 841.264.698 |
| | **TOTAL** | **1.376.436.689** |

**Fuente: Presupuesto de Ley - Año 2012**

***UNIVERSIDAD DE LOS ANDES***

## DIRECTORIO

Rector..... Mario Bonucci Rossini

Vicerrectora Académica..... Patricia Rosenweig

Vicerrector Administrativo ..... Manuel Aranguren

Secretario General..... José María Anderez

## PARTE I

## MEMORIA

## 1. MARCO NORMATIVO INSTITUCIONAL

### CREACIÓN DE LA UNIVERSIDAD DE LOS ANDES

El 21 de septiembre de 1810 la Superior Junta Gubernativa de la Provincia expidió Decreto de creación de La Real Universidad de San Buenaventura de Mérida de Los Caballeros, concediéndole al Seminario la gracia de Universidad, con todos los privilegios de la de Caracas y con la facultad de conferir "Todos los grados menores y mayores en Filosofía, Medicina, Derecho Civil y Canónigo y en Teología".

### MISIÓN

La Universidad de Los Andes es fundamentalmente una comunidad de intereses espirituales que reúne profesores y estudiantes en la tarea de buscar la verdad y afianzar los valores trascendentales del hombre, abierta a todas las corrientes del pensamiento universal.

Es una Institución nacional de educación universitaria, pública y autónoma, al servicio del país y le corresponde colaborar en la formación profesional mediante su contribución intelectual en el esclarecimiento de problemas y el desarrollo de potenciales regionales y nacionales, realizando una función rectora en educación, cultura, artes y ciencia, como parte del Sistema Nacional de Educación Universitaria.

## 2. ESTRUCTURA ORGANIZATIVA

La Universidad está organizada en 4 grandes áreas cuya autoridad suprema reside en el Consejo Universitario, el cual ejerce funciones de gobierno por órgano del Rector, Vicerrectores y Secretario.

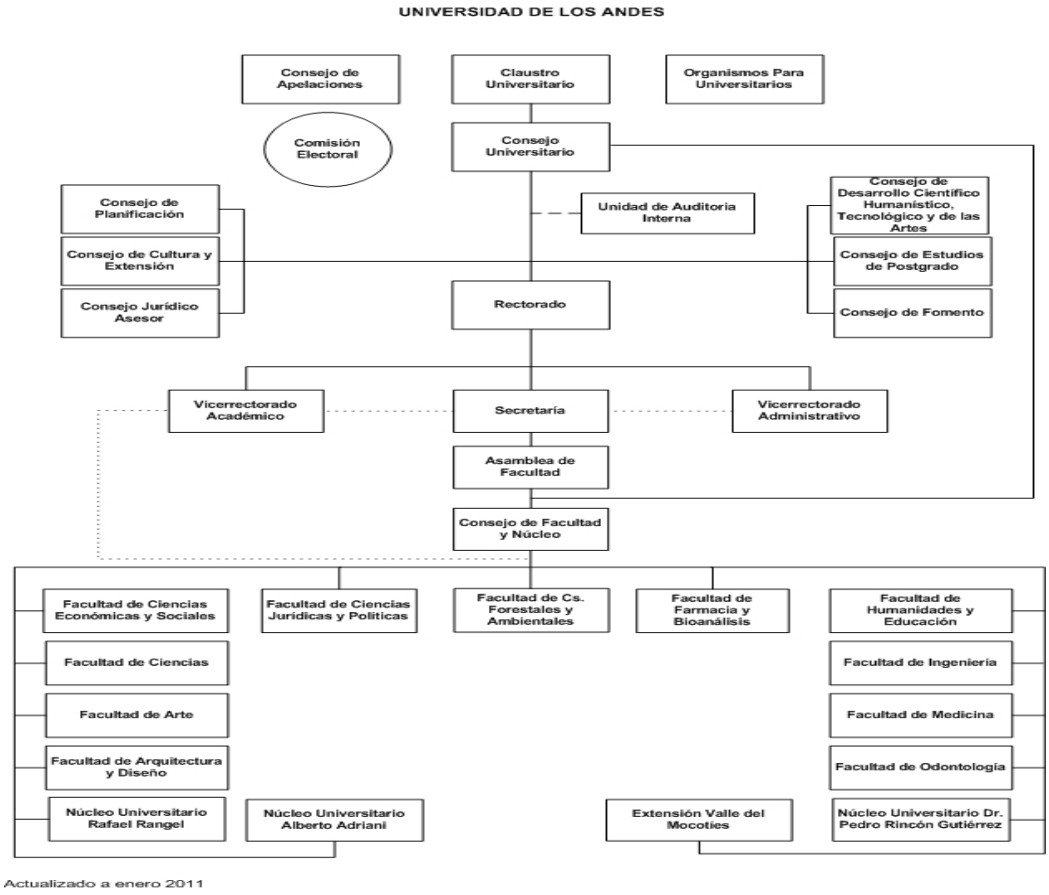


Actualizado a enero 2011

## 3. LINEAS DE ACCIÓN Y LOGROS MÁS RESALTANTES

La gestión de la Universidad de Los Andes durante el ejercicio fiscal del año 2.011 estuvo orientada por objetivos y políticas nacionales vinculados con las premisas *Suprema Felicidad Social* y *Modelo Productivo Socialista* del Plan Nacional Simón Bolívar 2007 -2013, las cuales en materia de educación universitaria apuntan hacia la construcción de una estructura social incluyente y hacia fomentar la ciencia y la tecnología al servicio del desarrollo nacional. Para ello, la universidad establece estrategias institucionales y líneas de acción que impactan las metas nacionales, sin menoscabo de uno

de sus principios básicos como es mantener la calidad y excelencia académica. Todo ello enmarcado en la visión de "avanzar en la conformación de una nueva estructura social".

A continuación se muestran las metas físicas alcanzadas, por proyectos y su monto de inversión, hasta el Tercer Trimestre del año 2011:

**OBJETIVO ESTRATÉGICO INSTITUCIONAL:** Impulsar cambios institucionales orientados a la formación de profesionales integrales de alta calidad académica, requeridos por el entorno.
**Política:** Fortalecer y enriquecer la oferta académica de programas intermedios.

**Proyecto 01: Formación de Pregrado en Carreras Cortas**
**Objetivo del Proyecto:** Formar Técnicos Superiores Universitarios con pertinencia y compromiso social y apoyar la creación de nuevos programas con salidas intermedias.
**Monto de inversión del proyecto: 8.470.674,80 Bs.**
**Logros:**

- En la formación de Técnicos Superiores Universitarios se ha atendido, hasta septiembre del 2011, una matrícula de 1.841 alumnos.
- Destaca incremento respecto a la programación matricular en TSU en Inspección de Salud Publica y TSU en Estadísticas de Salud.

## PROYECTO 1

**NOMBRE DEL PROYECTO:** **CODIGO NUEVAETAPA:** 110926

Formacion de pregrado en carreras cortas

**OBJETIVO ESTRATÉGICO INSTITUCIONAL:**
Impulsar cambios institucionales orientados a la formacion de profesionales integrales de alta calidad academica, requeridos por el entorno

**OBJETIVO ESTRATÉGICO NUEVA ETAPA:**
Avanzar en la conformación de la nueva estructura social

**ENUNCIADO DEL PROYECTO:**
La sociedad requiere garantizar la pertinencia del conocimiento, para ello la formación de Técnicos Superiores Universitarios en las áreas forestal, agrícola, pecuaria así como en estadísticas de salud que en corto plazo forma la Universidad de Los Andes, es necesaria para contribuir al desarrollo y solución de problemas de la comunidad, la región y el país. La Institución atiende una matricula de 1.990 alumnos en carreras cortas, razón por la cual se requiere continuar la formación de técnicos profesionales

**ÓRGANO O ENTE EJECUTOR:**
Universidad de Los Andes (ULA)

**LOCALIZACIÓN:**
Sin Expresión Territorial

**POLÍTICA**
Garantizar los accesos al conocimiento para universalizar la educación superior con pertinencia.

| | |
|---|---|
| **Inicio** | 01/01/2011 |
| **Fin** | 31/12/2011 |

| **Monto Total Proyecto** (En Bolívares) |
|---|
| 8.470.675 |

| Financiamiento (En Bolívares) | |
|---|---|
| Aprobado Ley 2011 | 6.975.660 |
| Modificado 2011: | 8.470.675 |
| Aprobado Total : | 1.418.469.789 |
| Ejecutado Total: | 938.933.094 |

| | | |
|---|---|---|
| % de Avance Físico del Proyecto | 2011 | |
| | Total | 93,12% |

| | Fuente | Ordinario | Extraordinario | Otros | |
|---|---|---|---|---|---|
| Fuentes de Financiamiento del Proyecto 2011 | Monto Aprobado (En Bolívares) | 6.975.660 | 1.495.015 | | 8.470.675 |

| Bien o Servicio del Proyecto (Meta Total) | Meta Física 2011 | Ejecución Física 2011 | % | Meta Financiera 2011 | Ejecución Financiera 2011 | % |
|---|---|---|---|---|---|---|
| De acuerdo a la capacidad instalada de la institución (recursos humanos y físicos), se pretende atender 1.977 alumnos en la formación de pregrado en carreras cortas. | 1.977 | 1.841 | 93,12% | 8.470.675 | 4.626.806 | 54,62% |

Fuente: Universidad de Los Andes 2011
Nota: Información de Meta Física y Financiera hasta el 3er trimestre del 2011

**OBJETIVO ESTRATÉGICO INSTITUCIONAL:** Impulsar cambios institucionales que avalen la formación de profesionales integrales de alta calidad académica, moral y ética que requiere el país.

**Política:** Garantizar el acceso al conocimiento para universalizar la educación universitaria, con pertinencia.

**Proyecto 02: Formación de Pregrado en Carreras Largas**

**Objetivo del Proyecto:** Formar profesionales universitarios de alto nivel académico, ético y moral, con una visión integral de la dinámica de crecimiento y desarrollo del país y capaces de asumir soluciones a los retos planteados.

**Monto de inversión del proyecto: 234.107.157,02 Bs.**

**Logros:**

- Se ha atendido 50.669 estudiantes de carrera larga.
- La matrícula estudiantil total hasta la fecha es de 52.510 estudiantes en pregrado.
- Se ha contribuido al mercado laboral con 2.744 profesionales de diversas áreas del conocimiento.
- El programa Derecho a Distancia, atiende una matrícula de 903 estudiantes.
- El Núcleo Universitario "Alberto Adriani", en El Vigía, ha atendido una matrícula de 870 estudiantes, del Ciclo Básico de Ingeniería.
- La Extensión Valle del Mocotíes, en Tovar, ha atendido 484 alumnos, destacando la demanda en Artes Visuales y Educación Física.
- Han ingresado 6.167 nuevos estudiantes para formación de pregrado, entre carreras cortas y largas.
- 4.223 estudiantes han prestado servicio comunitario, beneficiando 333.248 personas de 662 comunidades.
- Se han abierto las siguientes menciones dentro del programa de Educación del Núcleo Universitario Pedro Rincón Gutiérrez: Educación Integral, Idiomas Extranjeros Inglés y francés y TSU en Prosecución en Administración de Empresas del Núcleo Universitario Rafael Rangel.

**Obstáculos:**

El repetido presupuesto para el año 2.011 consideró apenas un incremento por la partida 401 y el incremento del 30% aplicado en el 2.008, acarrea una insuficiencia presupuestaria que limita el desarrollo de planes, programas y proyectos institucionales de crecimiento matricular y reposición de cargos por jubilaciones en la planta profesoral.

.

## PROYECTO 2

**NOMBRE DEL PROYECTO:** **CODIGO NUEVAETAPA:** 110964

Formación de pregrado en carreras largas

**OBJETIVO ESTRATÉGICO INSTITUCIONAL:**
Impulsar cambios institucionales que avalen la formación de profesionales integrales, de alta calidad académica, requeridos por la dinamica socioeconómica imperante en el país

**OBJETIVO ESTRATÉGICO NUEVA ETAPA:**

Avanzar en la conformación de la nueva estructura social

**ENUNCIADO DEL PROYECTO:**
Para garantizar el acceso al conocimiento y universalizar la educación superior con pertinencia, se requiere la formacion de profesionales suficientemente capacitados para afrontar las nuevas realidades sociales, económicas, políticas, culturales y ambientales del país. La Universidad de Los Andes atiende una matrícula de 47.540 alumnos, razón por la cual se hace necesario garantizar la formación profesional en las distintas áreas del conocimiento que contempla la Institución

**ÓRGANO O ENTE EJECUTOR:**

Universidad de Los Andes (ULA)

**LOCALIZACIÓN:**

Sin Expresión Territorial

**POLÍTICA**

Garantizar los accesos al conocimiento para universalizar la educación superior con pertinencia.

| | |
|---|---|
| **Inicio** | 01/01/2011 |
| **Fin** | 31/12/2011 |

| **Monto Total Proyecto** (En Bolívares) |
|---|
| 323.973.046 |

| Financiamiento (En Bolívares) | |
|---|---|
| Aprobado Ley 2011: | 249.841.310 |
| Modificado 2011: | 323.973.046 |
| Aprobado Total : | 1.418.469.789 |
| Ejecutado Total: | 938.933.094 |

| % de Avance Físico del Proyecto | 2011 | |
|---|---|---|
| | Total | 100,00% |

| Fuentes de Financiamiento del Proyecto 2011 | Fuente | Ordinario | Extraordinario | Otros | |
|---|---|---|---|---|---|
| | Monto Aprobado (En Bolívares) | 249.841.310 | 74.131.736 | | 323.973.046 |

| Bien o Servicio del Proyecto (Meta Total) | Meta Física 2011 | Ejecución Física 2011 | % | Meta Financiera 2011 | Ejecución Financiera 2011 | % |
|---|---|---|---|---|---|---|
| De acuerdo a la capacidad instalada de la Institución (recursos humanos y fisicos) se pretende atender una matrícula de 47.970 alumnos en la formación de pregrado en las distintas áreas del conocimiento | 47.970 | 50.669 | 105,63% | 323.973.046 | 233.945.170 | 72,21% |

Fuente: Universidad de Los Andes 2011
Nota: Información de Meta Física y Financiera hasta el 3er trimestre del 2011

**OBJETIVO ESTRATÉGICO INSTITUCIONAL**: Fortalecer la educación continua mediante la prosecución de carreras científicas y postgrados

pertinentes, a fin de contribuir con la formación de alto nivel del recurso humano que amerita el modelo socio-productivo del país.

**Política:** Apoyar y fortalecer la prosecución de carreras científicas y postgrados; y garantizar el mejoramiento de los docentes**Proyecto 03: Formación de Postgrado**

**Objetivo del Proyecto**: Desarrollar y fortalecer programas de postgrado acreditados y líneas de investigación consonas con las prioridades del Plan Nacional Simón Bolívar.

**Monto de inversión del proyecto: 38.917.403,82 Bs.**

**Logros:**

- Se ha atendido una matrícula global de 5.341 estudiantes de postgrado: 82 estudiantes en Especializaciones Técnicas; 1.802 de especialización; 2.917 de maestría y 540 a nivel de doctorado.
- Se han reportado 160 egresados con estudios de cuarto nivel: 60 especialistas, 83 con grado de maestría y 17 a nivel de doctorado.
- Se activó el programa de postgrado Docencia de la Geografía y las Ciencias de la Tierra.
- Se dio apertura a la maestría en Salud Publica, de la facultad de Medicina.

## PROYECTO 3

**NOMBRE DEL PROYECTO:** **CODIGO NUEVAETAPA:** 110976

Formación de postgrado

**OBJETIVO ESTRATÉGICO INSTITUCIONAL:**
Fortalecer la educacion continua mediante la prosecución de carreras científicas y de postgrados pertinentes, a fin de contribuir con la formación de los recursos humanos que amerita el modelo productivo nacional

**OBJETIVO ESTRATÉGICO NUEVA ETAPA:**

Avanzar en la conformación de la nueva estructura social

**ENUNCIADO DEL PROYECTO:**
El Proyecto socialista del siglo XXI requiere la formación y capacitación de recursos humanos de cuarto nivel, altamente calificados y con pertinencia al enfoque sociopolítico actual. La Universidad de Los Andes atiende una matricula de 4.240 alumnos (1392 a nivel de especialización, 2372 en grado de maestría y 476 aspirantes al doctorado); lo cual justifica la necesidad de garantizar la formación de profesionales a nivel de postgrado.

**ÓRGANO O ENTE EJECUTOR:**

Universidad de Los Andes (ULA)

**LOCALIZACIÓN:**

Sin Expresión Territorial

**POLÍTICA**

Apoyar y fortalecer la prosecución de carreras científicas y postgrados; y garantizar el mejoramiento de los docentes.

| | | | |
|---|---|---|---|
| **Inicio** | 01/01/2011 | **Monto Total Proyecto** (En Bolívares) | |
| **Fin** | 31/12/2011 | | 38.917.404 |

| | | |
|---|---|---|
| % de Avance Físico del Proyecto | 2011 | |
| | Total | 100,00% |

| Financiamiento (En Bolívares) | |
|---|---|
| Aprobado Ley 2011: | 34.516.105 |
| Modificado 2011: | 38.917.404 |
| Aprobado Total : | 1.418.469.789 |
| Ejecutado Total: | 938.933.094 |

| Fuentes de Financiamiento del Proyecto 2011 | Fuente | Ordinario | Extraordinario | Otros | |
|---|---|---|---|---|---|
| | Monto Aprobado (En Bolívares) | 34.516.105 | 4.401.299 | | 38.917.404 |

| Bien o Servicio del Proyecto (Meta Total) | Meta Física 2011 | Ejecución Física 2011 | % | Meta Financiera 2011 | Ejecución Financiera 2011 | % |
|---|---|---|---|---|---|---|
| De acuerdo a la capacidad instalada de la institución se pretende atender una matrícula de 4.630 alumnos de postgrado. | 4.630 | 5.341 | 115,36% | 38.917.404 | 17.921.905 | 46,05% |

Fuente: Universidad de Los Andes 2011
Nota: Información de Meta Física y Financiera hasta el 3er trimestre del 2011

**OBJETIVO ESTRATÉGICO INSTITUCIONAL:** Maximizar la producción de ciencia, tecnología e innovación, orientada a la solución de los problemas del país y a la apropiación de los saberes de parte de las comunidades.

**Política:** Apoyar y fortalecer la prosecución de carreras científicas y postgrados; y garantizar el mejoramiento de los docentes; y difundir y evaluar resultados de investigaciones aplicadas e incentivar al investigador, estudiante y empleado a participar en actividades de investigación.

**Proyecto 04: Generación, Divulgación y Aplicación del Conocimiento.**

**Objetivo del Proyecto:** Promover líneas de investigación vinculadas a los problemas prioritarios del país, como seguridad y soberanía alimentaria, fortalecimiento del aparato productivo nacional, generación de empleo y apoyo al desarrollo regional, recuperación de la infraestructura eléctrica nacional, promoción del uso eficiente de la energía, aprovechamiento de fuentes alternas y ambientalmente sostenibles y aprovechamiento y uso racional del recurso agua.

**Monto de inversión del proyecto: 55.006.954,18 Bs.**

**Logros:**

- Se vienen desarrollando 815 investigaciones, se han administrado 1.261, 431 financiados por entes distintos al CDCHTA. De las financiadas por el CDCHTA se han culminado 141 investigaciones y 98 investigaciones están en curso, para un total de 1.250 investigaciones desarrolladas a través de las unidades académicas.
- Destaca el incremento del número de investigaciones culminadas y la publicación de resultados del PEII-ONCTI donde clasificaron 1.024 investigadores ULA (cifra que puede variar al concluir el periodo de reconsideración).
- Las unidades académicas desarrollan 1.200 proyectos de investigación y en divulgación científica se ha alcanzado la cifra de 668 publicaciones.

**Obstáculos:**

Las investigaciones y ponencias evaluadas y aprobadas para ser presentadas en eventos científicos internacionales, no reciben el apoyo financiero solicitado, en virtud del Decreto Presidencial 6.649, “Eliminación del Gasto Suntuario”; ello conlleva una perdida de espacio y reconocimiento internacional que afecta la imagen institucional y de país, al no divulgar los avances sobre la aplicación de saberes en la solución de problemas prioritarios y desaprovechar la retroalimentación de otras experiencias.

El acatamiento al Decreto además limita la participación de profesores en eventos, talleres, cursos de actualización y/o seminarios internacionales y nacionales e imposibilita también la atención de solicitudes dentro del programa adiestramiento y capacitación al personal administrativo, técnico y obrero interesado en participar en actividades de formación en el exterior o en el país, en virtud que todo ello debe ser aprobado por la Vicepresidencia de la República y la respuesta no llega siempre a tiempo.

# PROYECTO 4

**NOMBRE DEL PROYECTO:** **CODIGO NUEVAETAPA:** 110980

Generación, divulgación y aplicación del conocimiento

**OBJETIVO ESTRATÉGICO INSTITUCIONAL:**
Maximizar la producción de ciencia, tecnología e innovación orientada a la solucion de problemas del país y a la apropiación de saberes por parte de las comunidades locales, regionales y de la nación

**OBJETIVO ESTRATÉGICO NUEVA ETAPA:**

Avanzar en la conformación de la nueva estructura social

**ENUNCIADO DEL PROYECTO:**
Las líneas estratégicas contenidas en el Plan de Desarrollo Económico y Social de la Nación 2007-2013, amerita promover la investigación básica y aplicada en proyectos prioritarios y multidisciplinarios como aporte a la solución de problemas de la sociedad. En tal sentido, la Universidad de Los Andes desarrolla 1.354 proyectos de investigación.

**ÓRGANO O ENTE EJECUTOR:**

Universidad de Los Andes (ULA)

**LOCALIZACIÓN:**

Sin Expresión Territorial

**POLÍTICA**

Generar vínculos entre los investigadores universitarios y las unidades de investigación de las empresas productivas.

| | |
|---|---|
| **Inicio** | 01/01/2011 |
| **Fin** | 31/12/2011 |

| **Monto Total Proyecto** (En Bolívares) |
|---|
| 55.006.954 |

| Financiamiento (En Bolívares) | |
|---|---|
| Aprobado Ley 2011: | 46.151.471 |
| Modificado 2011: | 55.006.954 |
| Aprobado Total : | 1.418.469.789 |
| Ejecutado Total: | 938.933.094 |

| % de Avance Físico del Proyecto | 2011 | |
|---|---|---|
| | Total | 71,59% |

| Fuentes de Financiamiento del Proyecto 2011 | Fuente | Ordinario | Extraordinario | Otros | |
|---|---|---|---|---|---|
| | Monto Aprobado (En Bolívares) | 46.151.471 | 8.855.483 | | 55.006.954 |

| Bien o Servicio del Proyecto (Meta Total) | Meta Física 2011 | Ejecución Física 2011 | % | Meta Financiera 2011 | Ejecución Financiera 2011 | % |
|---|---|---|---|---|---|---|
| Desarrollar y administrar 1.746 proyectos de investigación que contribuyan a la solución de problemas de la sociedad. | 1.746 | 1.250 | 71,59% | 55.006.954 | 34.879.869 | 63,41% |

Fuente: Universidad de Los Andes 2011
Nota: Información de Meta Física y Financiera hasta el 3er trimestre del 2011

**OBJETIVO ESTRATÉGICO INSTITUCIONAL:** Incorporar la realidad socioeconómica, cultural y ambiental del entorno a un proceso de mutuo aprendizaje, que facilite la transferencia y divulgación de todo género de actividades cognitivas, culturales, deportivas y del área de salud, a objeto de aprender del entorno e impactar positivamente en él, generando respuestas efectivas a los requerimientos que demanda.

**Política:** Desarrollar actividades de extensión que conlleven al mejoramiento e intercambio del saber científico, humanístico, tecnológico y cultural.

**Proyecto 05: Intercambio del Conocimiento con la Sociedad.**

**Objetivo del Proyecto:** Fortalecer actividades de extensión que permitan llevar la educación a todos los niveles de vida, en pro de la actualización de conocimientos, adquisición de nuevas destrezas y habilidades.

**Monto de inversión del proyecto: 20.852.775,55 Bs.**

**Logros:**

- La ULA ha desarrollado 6.335 actividades de extensión, destacando 1.488 talleres, charlas o cursos en pro de la educación continua; 87 actividades de proyección social desarrolladas por la Dirección General de Cultura y Extensión en escuela y liceos del estado; organización de 20 eventos deportivos y 498 eventos de carácter cultural.
- En asistencia profesional y técnica se han realizado 4.212 asesorías o estudios desde facultades y/o núcleos.
- Se realizó la XIV Edición Feria Internacional del Libro Universitario 2011
- En materia de edición y publicación se han publicado 30 obras.

## PROYECTO 5

**NOMBRE DEL PROYECTO:** **CODIGO NUEVAETAPA:** 110983

Intercambio del conocimiento con la sociedad

**OBJETIVO ESTRATÉGICO INSTITUCIONAL:**

Incorporar la realidad social,económica, cultural y ambiental del entorno a un proceso de estrecha relación y mutuo aprendizaje, que facilite la transferencia y divulgación de todo género de actividades cognitivas,culturales, deportivas y del area de la salud, a objeto de aprender del entorno e impactar positivamente en él, generando respuestas efectivas a los requerimientos que demanda.

**OBJETIVO ESTRATÉGICO NUEVA ETAPA:**

Avanzar en la conformación de la nueva estructura social

**ENUNCIADO DEL PROYECTO:**

La extensión universitaria trasciende en el desarrollo de la región andina a través de múltiples actividades:programas sociales, eventos culturales, educativos, deportivos, asesorías técnicas, cursos, actividades de divulgación y desarrollo editorial. La Universidad de Los Andes desarrolla 6.011 Actividades de Extensión (Eventos, Asesorias, estudios,taller, curso, Otros), razón por la cual es fundamental satisfacer la demanda de este proyecto

**ÓRGANO O ENTE EJECUTOR:**

Universidad de Los Andes (ULA)

**LOCALIZACIÓN:**

Sin Expresión Territorial

**POLÍTICA**

Promover el potencial socio-cultural y económico de las diferentes manifestaciones del arte.

| | | | |
|---|---|---|---|
| **Inicio** | 01/01/2011 | **Monto Total Proyecto** (En Bolívares) | |
| **Fin** | 31/12/2011 | 20.852.776 | |
| % de Avance Físico del Proyecto | 2011 | | |
| | Total | 84,57% | |

| Financiamiento (En Bolívares) | |
|---|---|
| Aprobado Ley 2011: | 16.610.617 |
| Modificado 2011: | 20.852.776 |
| Aprobado Total : | 1.418.469.789 |
| Ejecutado Total: | 938.933.094 |

| Fuentes de Financiamiento del Proyecto 2011 | Fuente | Ordinario | Extraordinario | Otros | |
|---|---|---|---|---|---|
| | Monto Aprobado (En Bolívares) | 16.610.617 | 4.242.159 | | 20.852.776 |

| Bien o Servicio del Proyecto (Meta Total) | Meta Física 2011 | Ejecución Física 2011 | % | Meta Financiera 2011 | Ejecución Financiera 2011 | % |
|---|---|---|---|---|---|---|
| Desarrollar 7.491 Actividades de Extensión (Eventos, Asesorias, estudios,taller, curso, Otros) | 7.491 | 6.335 | 84,57% | 20.852.776 | 13.745.239 | 65,92% |

Fuente: Universidad de Los Andes 2011
Nota: Información de Meta Física y Financiera hasta el 3er trimestre del 2011

**OBJETIVO ESTRATÉGICO INSTITUCIONAL**: Propiciar igualdad de condiciones en el proceso de ingreso a la educación universitaria y garantizar la permanencia, prosecución y bienestar estudiantil.

**Política:** Garantizar la calidad de vida del estudiante durante su permanencia en la institución.

**Proyecto 06: Captación, Permanencia y Formación Integral del Estudiante.**

**Objetivo del Proyecto:** Apoyar la construcción de una estructura social incluyente, sin menoscabo de la calidad y excelencia académica.

**Monto de inversión del proyecto**: 91.284.704,65 Bs.

**Logros:**

- El servicio médico asistencial estudiantil prestado por CAMIULA, FAMES y DAES ha beneficiado 14.137 estudiantes; se han brindado 3.667 servicios en atención biopsicosocial y en asistencia habitacional se ha dado servicio a 517 estudiantes.
- Se han prestado 46.149 servicios socioeconómicos.
- Se han otorgado 4.718 becas.
- El servicio de Comedor ha servido 1.324.539 bandejas distribuidas en los distintos núcleos.
- En transporte estudiantil se han prestado 38.352 servicios.
- En pasantía se han beneficiado 7.811 futuros profesionales, de los cuales 903 han recibido financiamiento para prácticas nacionales.
- Como apoyo a la academia se ha contado con 542 estudiantes preparadores.

**Obstáculos:** Si bien es cierto que el apoyo económico financiero del estado hacia este proyecto se ha mantenido, no es menos cierto que el funcionamiento del servicio de comedor estudiantil se ha visto afectado por problemas presupuestarios, generando protestas estudiantiles y suspensión de clases; el programa formación integral del estudiante en lo concerniente a pasantías y prácticas de campo funciona con dificultades: en el caso de las prácticas de campo, la deficiencia presupuestaria en la partida 403 para viáticos de profesores y chóferes limitan el desarrollo de la actividad la cual no puede garantizarse sin la conducción académica del profesor y el traslado mediante chóferes a los lugares.

En pasantías internacionales el impacto de apoyo al estudiante ha disminuido en virtud de la aplicación del Decreto Presidencial No.6.649 para la reducción del gasto suntuario del sector publico al sector universitario, medida que limita las ayudas estudiantiles para apoyo logístico y viajes al exterior en calidad de ponentes (en virtud que todo ello debe ser aprobado por la Vicepresidencia de la República y la respuesta no llega siempre a tiempo).

.

## PROYECTO 6

**NOMBRE DEL PROYECTO:** **CODIGO NUEVAETAPA:** 110985

Permanencia y formación integral del estudiante

**OBJETIVO ESTRATÉGICO INSTITUCIONAL:**

Propiciar igualdad de condiciones en el proceso de ingreso a la educación universitaria y garantizar la permanencia, prosecución y bienestar estudiantil

**OBJETIVO ESTRATÉGICO NUEVA ETAPA:**

Avanzar en la conformación de la nueva estructura social

**ENUNCIADO DEL PROYECTO:**

Preservar las condiciones socioeconómicas de residencia estudiantil, salud, seguridad, beca estudiantil, transporte, alimentación conjuntamente con requerimientos de apoyo psicosocial y académico es una necesidad que se requiere satisfacer de la manera más amplia e incluyente; actualmente se satisface las necesidades de 49.530 alumnos activos a través de servicios de atención integral.

**ÓRGANO O ENTE EJECUTOR:**

Universidad de Los Andes (ULA)

**LOCALIZACIÓN:**

Sin Expresión Territorial

**POLÍTICA**

Garantizar la permanencia y prosecución en el sistema educativo.

| | | | |
|---|---|---|---|
| **Inicio** | 01/01/2011 | **Monto Total Proyecto** (En Bolívares) | |
| **Fin** | 31/12/2011 | 91.284.705 | |
| % de Avance Físico del Proyecto | 2011 | | |
| | Total | 75,00% | |

| Financiamiento (En Bolívares) | |
|---|---|
| Aprobado Ley 2011: | 69.950.726 |
| Modificado 2011: | 91.284.705 |
| Aprobado Total : | 1.418.469.789 |
| Ejecutado Total: | 938.933.094 |

| Fuentes de Financiamiento del Proyecto 2011 | Fuente | Ordinario | Extraordinario | Otros | |
|---|---|---|---|---|---|
| | Monto Aprobado (En Bolívares) | 69.950.726 | 21.333.979 | | 91.284.705 |

| Bien o Servicio del Proyecto (Meta Total) | Meta Física 2011 | Ejecución Física 2011 | % | Meta Financiera 2011 | Ejecución Financiera 2011 | % |
|---|---|---|---|---|---|---|
| Servicios estudiantiles | 4.626.098 | 1.427.389 | 30,86% | 91.284.705 | 77.487.095 | 84,89% |

Fuente: Universidad de Los Andes 2011
Nota: Información de Meta Física y Financiera hasta el 3er trimestre del 2011

**OBJETIVO ESTRATÉGICO INSTITUCIONAL***:* Garantizar infraestructura tecnológica de vanguardia en apoyo a los procesos medulares de docencia, investigación y extensión.

**Política:** Fortalecer la plataforma tecnológica y servicios de infraestructura, como apoyo al mantenimiento de la calidad académica**Proyecto 07:**

**Fortalecimiento y Desarrollo de la Gestión Científica, Tecnológica y Humanística.**

**Objetivo del Proyecto:** Fortalecer la plataforma de telecomunicaciones, los servicios de tecnología de información y comunicaciones y la producción de especies biomodelos como apoyo a la docencia, investigación y extensión.

**Monto de inversión del proyecto: 30.998.430,91 Bs.**

**Logros:**

- Culminación y aprobación en Consejo Universitario del Plan de Crecimiento y Desarrollo de las Tecnologías de Información y Comunicación 2011-2015.
- Se han atendido 822.169 consultas en las bibliotecas de las dependencias académicas.
- Se efectuaron cursos para la formación de profesores en estudios interactivos a distancia; cursos de formación WEB del profesor; cursos instalados bajo la modalidad estudios interactivos a distancia; servicios de apoyo en plataforma de formación virtual; soportes técnicos; servicios de videoconferencias, asesorías en estudios interactivos a distancia; y cursos en línea operativos.
- Se han administrado 21.685 cuentas de correo electrónico.
- A través del Bioterio se produjeron 1.214 animales para la docencia y la investigación en las facultades de Ciencias, Medicina, Farmacia y Bioanálisis, Odontología y Núcleo Universitario Rafael Rangel.
- Se fortaleció la plataforma computacional del portal saber.ula.ve bajo una plataforma de Software Libre, gestión del patrimonio intelectual ULA.
- Se fortalecieron los repositorios institucionales (http://saber.ula.ve) con contenidos académicos de los investigadores, unidades de investigación y postgrados, promoción de revistas electrónicas y promoción de la trayectoria académica y de investigación de investigadores eméritos.

**Obstáculos:** Nuevamente la aplicación del Decreto Presidencial No.6.649 afecta, en este proyecto, la urgente reposición, adquisición y mantenimiento de mobiliario, equipos de computación y de alta tecnología en dependencias centrales claves para el funcionamiento académico, como son: Consejo de Computación Académica, SERBIULA, CODEPRE, Bioterio, así como la Dirección de Servicios de Seguridad y Prevención, Talleres Gráficos Universitarios, entre otros, que destacan el problema de obsolescencia de maquinaria y equipos, ante la aparición de nuevas tecnologías. Todo ello esta causando un fuerte daño al patrimonio de la universidad y afecta políticas, planes, objetivos y metas vinculadas a la funciones esenciales.

A lo anterior se suma las dudas e incertidumbres para la implementación de la Ley de Contrataciones que retardan el proceso administrativo de compras, adquisiciones y contrataciones de obras, servicios y equipos de tecnología y telecomunicaciones, dificultando también la ejecución de recursos

presupuestarios y la eficiencia y eficacia de labores académicas y administrativas.

## PROYECTO 7

**NOMBRE DEL PROYECTO:** **CODIGO NUEVAETAPA:** 110990

Fortalecimiento y desarrollo de la gestión científica, tecnológica y humanística

**OBJETIVO ESTRATÉGICO INSTITUCIONAL:**

Garantizar infraestructura tecnológica de vanguardia para apoyar los procesos fundamentales de docencia, investigación y extensión

**OBJETIVO ESTRATÉGICO NUEVA ETAPA:**

Avanzar en la conformación de la nueva estructura social

**ENUNCIADO DEL PROYECTO:**

Satisfacer las necesidades de información bibliográfica, biomodelos y tecnologías de información es fundamental para cubrir las demandas de la comunidad estudiantil.

**ÓRGANO O ENTE EJECUTOR:**

Universidad de Los Andes (ULA)

**LOCALIZACIÓN:**

Sin Expresión Territorial

**POLÍTICA**

Incrementar la infraestructura tecnológica.

| | | Monto Total Proyecto (En Bolívares) |
|---|---|---|
| **Inicio** | 01/01/2011 | |
| **Fin** | 31/12/2011 | 30.998.431 |

| Financiamiento (En Bolívares) | |
|---|---|
| Aprobado Ley 2011: | 21.719.333 |
| Modificado 2011: | 30.998.431 |
| Aprobado Total : | 1.418.469.789 |
| Ejecutado Total: | 938.933.094 |

| % de Avance Físico del Proyecto | 2011 | |
|---|---|---|
| | Total | 61,43% |

| Fuentes de Financiamiento del Proyecto 2011 | Fuente | Ordinario | Extraordinario | Otros | |
|---|---|---|---|---|---|
| | Monto Aprobado (En Bolívares) | 21.719.333 | 9.279.098 | | 30.998.431 |

| Bien o Servicio del Proyecto (Meta Total) | Meta Física 2011 | Ejecución Física 2011 | % | Meta Financiera 2011 | Ejecución Financiera 2011 | % |
|---|---|---|---|---|---|---|
| Atención cientifica, tecnológica y humanística a la matricula de pregrado y postgrado. | 1.339.932 | 823.137 | 61,43% | 30.998.431 | 16.179.370 | 52,19% |

Fuente: Universidad de Los Andes 2011
Nota: Información de Meta Física y Financiera hasta el 3er trimestre del 2011

**OBJETIVO ESTRATÉGICO INSTITUCIONAL**: Desarrollar y mantener, bajo el concepto de sustentabilidad, la infraestructura física de la universidad al servicio de la docencia, la investigación y la extensión, en armonía con el entorno.
**Política:** Fortalecer la infraestructura física, equipamiento y dotación física, en respuesta a requerimientos académicos y de demanda matricular.

**PROYECTO 08: Desarrollo y Mantenimiento de la Infraestructura Física**
**Objetivo del Proyecto:** Consolidar, fortalecer y mantener la infraestructura física de los núcleos Mérida, Táchira, Trujillo, Alberto Adriani y Extensión Valle del Mocotíes.
**Monto de inversión del proyecto: 22.389.081,27 Bs.**
**Logros:**

- Se ha dado mantenimiento y conservación a 141.398 mts2 de planta física.
- Se han realizaron 484 de mantenimiento de pintura.
- En remodelaciones y ampliaciones se intervinieron 2.515 m2 y solo 170 m2 en nuevas obras.

**OBSTÁCULOS.**
A pesar de los esfuerzos por responder a la política nacional en materia de educación universitaria, el desempeño institucional de los últimos años se ha visto afectado por la limitada y repetida asignación de recursos presupuestarios de parte del Ejecutivo Nacional, cuya cuota aprobada para el año 2.011 sigue siendo equivalente a la de años anteriores, situación que no considera los planes de crecimiento y desarrollo institucional, la inflación y la devaluación de la moneda; igualmente, la falta de una política de reposición de cargos de parte de OPSU afecta los requerimientos de recursos humanos, acarreando, múltiples consecuencias en el desarrollo de los procesos misionales, realidad que trastoca, a su vez, la esencia misma del sistema de planificación, al verse la ULA obligada a reajustar metas a un presupuesto que no corresponde con las necesidades ni soluciona problemas prioritarios.
Como conclusión, todo ello impacta negativamente los planes de desarrollo y crecimiento de una universidad con una trayectoria de 200 años contribuyendo al desarrollo y progreso del país.

## PROYECTO 8

**NOMBRE DEL PROYECTO:** **CODIGO NUEVAETAPA:** 110993

Desarrollo y mantenimiento de la infraestructura física

**OBJETIVO ESTRATÉGICO INSTITUCIONAL:**

Desarrollar y mantener la infraestructura física de la Institución al servicio de la docencia, la investigación y la extensión, en consonancia con entorno urbano

**OBJETIVO ESTRATÉGICO NUEVA ETAPA:**

Avanzar en la conformación de la nueva estructura social

**ENUNCIADO DEL PROYECTO:**

La Universidad de Los Andes, debe afrontar nuevas exigencias sociales, tales como: crecimiento matricular, investigación y aprovechamiento de las potencialidades dentro y fuera de su seno. En este sentido, para dar respuesta a tal demanda se requiere el apoyo necesario para impulsar, concretar, consolidar y fortalecer la infraestructura física a corto plazo de la Institución

**ÓRGANO O ENTE EJECUTOR:**

Universidad de Los Andes (ULA)

**LOCALIZACIÓN:**

Sin Expresión Territorial

**POLÍTICA**

Garantizar los accesos al conocimiento para universalizar la educación superior con pertinencia.

| | | | |
|---|---|---|---|
| **Inicio** | 01/01/2011 | **Monto Total Proyecto** (En Bolívares) | |
| **Fin** | 31/12/2011 | 22.389.081 | |

| Financiamiento (En Bolívares) | |
|---|---|
| Aprobado Ley 2011: | 6.106.735 |
| Modificado 2011: | 22.389.081 |
| Aprobado Total : | 1.418.469.789 |
| Ejecutado Total: | 938.933.094 |

| | | |
|---|---|---|
| % de Avance Físico del Proyecto | 2011 | |
| | Total | 30,73% |

| Fuentes de Financiamiento del Proyecto 2011 | Fuente | Ordinario | Extraordinario | Otros | |
|---|---|---|---|---|---|
| | Monto Aprobado (En Bolívares) | 6.106.735 | 16.282.346 | | 22.389.081 |

| Bien o Servicio del Proyecto (Meta Total) | Meta Física 2011 | Ejecución Física 2011 | % | Meta Financiera 2011 | Ejecución Financiera 2011 | % |
|---|---|---|---|---|---|---|
| La Universidad de Los Andes para el año 2011, espera atender 461.768 metros cuadrados en el mantenimiento integral de la infraestructura física, así como en el desarrollo de obras civiles | 461.768 | 141.882 | 30,73% | 22.389.081 | 7.944.864 | 35,49% |

Fuente: Universidad de Los Andes 2011
Nota: Información de Meta Física y Financiera hasta el 3er trimestre del 2011

## 4. PRESUPUESTO CONSOLIDADO 2011

El presupuesto 2011 se ejecutó de acuerdo a la normativa legal, siguiendo los lineamientos recibidos de la Oficina de Planificación del Sector Universitario (OPSU), en la medida en que fluyeron los recursos ordinarios,

adicionales y la recaudación de los ingresos por actividades propias hasta el 30 de septiembre de 2011, las cuales se señalan a continuación:

| | | | |
|---|---|---|---|
| Ingresos Ordinarios | Aporte Sector Público y Privado | Bs. | 910.539.713 |
| Ingresos Adicionales | Recursos Sector Público y Privado | Bs. | 348.666.718 |
| Ingresos Propios | Saldo de Caja<br>Programación | Bs.<br>Bs. | 70.900.906<br>88.362.452 |
| **Total Ingresos** | | **Bs.** | **1.418.469.789** |
| **Gastos** | | **Bs.** | **938.933.094** |

**Fuente:** Dirección de Programación y Presupuesto.
Ejecución Presupuestaria tercer trimestre 2011

## 5. LÍNEAS Y PLANES DE ACCIÓN PARA EL EJERCICIO FISCAL 2.012

Para el año 2012 se prevé apoyar las líneas establecidas por el Plan de Desarrollo Económico y Social de la Nación 2007-2013; en tal sentido el POAI mantendrá los proyectos institucionales vitales y velará, a pesar de las dificultades presupuestarias, por mantener la calidad y la excelencia que ha caracterizado esta universidad bicentenaria.

| PROYECTOS 2012 | | |
|---|---|---|
| **Código** | **Proyectos** | **Asignación Presupuestaria** |
| 01 | Programas Nacionales de Formacion | 0 |
| 02 | Formación en carreras | 253,358,090 |
| 03 | Formación de postgrado o estudios avanzados | 33,269,493 |
| 04 | Investigación, innovación y gestión del conocimiento | 47,415,209 |
| 05 | Sistemas de recursos para la formación e intercambio académico | 23,405,745 |
| 06 | Sistema de apoyo al desarrollo estudiantil | 76,703,192 |
| 07 | Intercambio y gestión del conocimiento con la sociedad | 14,084,835 |
| 08 | Desarrollo y mantenimiento de la Infraestructura Física | 5,576,685 |
| 09 | Territorializacion y Municipalizacion de la Educacion Universitaria | 0 |
| **Total** | | 453,813,249 |

FORMA 1923 - 2012

| Código | Acciones Centralizadas | Asignación Presupuestaria |
|---|---|---|
| 01 | Dirección y Coordinación de los Gastos de los Trabajadores | **167,826,844** |
| 02 | Gestión Administrativa | **106,409,923** |
| 03 | Previsión y Protección Social | **301,029,333** |
| 04 | Otras | 0 |
| 07 | Protección y Atención Integral a las Familias y Personas en Refugios en Caso de Emergencias o Desastres | 0 |
| **Total** | | **575,266,100** |

**FORMA 1923 - 2012**

***UNIVERSIDAD DEL ZULIA***

**DIRECTORIO**

Rector.....…….....Jorge Palencia Piña

Vicerrector Académico.....….....Judith Aular de Durán

Vicerrector Administrativo (e)…….....María Guadalupe Núñez

Secretaria General (e)…….....…….....Marlene Primera

## PARTE I

## MEMORIA

### 1. MARCO NORMATIVO DE LA UNIVERSIDAD DEL ZULIA

La Universidad del Zulia fue creada mediante Decreto Legislativo del 29 de mayo de 1.891 y se inauguró según acta de instalación el 11 de septiembre de 1.891 en el denominado templo de San Francisco de Asís, siendo su primer rector el Dr. Francisco Ochoa. En 1.904, por orden de Cipriano Castro, Presidente de Venezuela, la institución fue cerrada por causas económicas, políticas e ideológicas que justificaban, según los representantes del gobierno, tal acción. El 15 de julio de 1946, la Junta Revolucionaria de Gobierno, presidida por Rómulo Betancourt procedió a dictar el Decreto Nº 334 que estableció la reapertura de LUZ, lo cual se concretó el 01 de octubre de ese mismo año. Está ubicada en Maracaibo, como sede principal. Dirección: Av. 16 (Guajira) con Cecilio Acosta. Edificio Nueva Sede del Rectorado. Piso 6.

En el marco de la Ley de Universidades, hoy día, LUZ constituye una universidad autónoma, que forma estudiantes a nivel de pregrado y postgrado, con un acentuado eje de excelencia académica y compromiso social, en las diferentes ramas de la ciencia, el arte y la cultura.

### VISIÓN

La Universidad del Zulia se conducirá como una institución de excelencia académica con compromiso social, líder en la generación de conocimiento científico competitivo, transferible a través de la formación integral de ciudadanos del mundo, capacitados para interactuar con independencia y

asertividad en sociedades globales, vanguardista en el fortalecimiento del desarrollo tecnológico nacional, atendiendo a la pertinencia social, el soporte a la producción de la economía local, regional y nacional, así como también a la necesidad de desarrollo sostenible.

## MISIÓN

Ser una institución científica-educativa fundamentada en los más sólidos principios de ética, justicia, libertad y autonomía, cuyo propósito es la **creación, transmisión y aplicación del conocimiento** como valor social que genere competencias para la creatividad e innovación, para promover y organizar mediante la educación permanente, el desarrollo pleno de las potencialidades humanas y ciudadanas del individuo, así como, el fortalecimiento del análisis crítico de su anticipación y visión de futuro, para la elaboración oportuna de alternativas viables a los problemas de la región y el país. Una institución clave para el desarrollo regional y nacional.

## 2. ESTRUCTURA ORGANIZATIVA DE LA UNIVERSIDAD DEL ZULIA

La estructura organizativa y funciones generales de LUZ están fundamentadas en la Ley de Universidades, según la cual, la autoridad suprema reside en el Consejo Universitario, el cual ejerce las funciones de gobierno por órgano del Rector (a), Vicerrector (a) Académico (a), Vicerrector Administrativo (a) y del Secretario (a), conforme a sus respectivas atribuciones, establecidas en la misma Ley.

LUZ desarrolla actividades académico-administrativas mediante una estructura organizativa conformada por:
-Consejo Universitario
-(4) despachos de autoridades rectorales
-(11) facultades en Maracaibo
-(2) núcleos: Cabimas y Punto Fijo
-(31) direcciones y coordinaciones centrales
-(11) fundaciones con personalidad jurídica propia
-(5) empresas rentales

La universidad está organizada en 4 grandes áreas dependientes de las autoridades rectorales:

**El Rector** tiene a su cargo las siguientes unidades:
- Dirección General de Planificación
- Dirección de Recursos Humanos
- Dirección General de Comunicación.
- Dirección de Relaciones Interinstitucionales
- Dirección de Deportes, Educación Física y Recreación

- Dirección de Cultura
- Dirección de Asesoría Jurídica
- Dirección de Servicios Médico-Odontológicos
- Editorial de la Universidad del Zulia
- Dirección de Seguridad Integral
- Dirección de Tecnologías de Información y Comunicación
- Centro de Televisión Educativa

**La Vicerrectora Académica** tiene a su cargo las siguientes unidades:
– Dirección de Desarrollo y Servicios Estudiantiles
– Sistema de Servicios Bibliotecarios y de Información
– Centro Experimental de Estudios Latinoamericanos
– Consejo de Desarrollo Científico y Humanístico
– Consejo Central de Postgrado
– Consejo Central de Extensión
– Consejo Central de Pregrado
– Consejo Central del Sistema de Estudios a Distancia

**La Vicerrectora Administrativa** tiene a su cargo las siguientes unidades:
– Dirección de Administración
– Dirección de Infraestructura
– Dirección de Servicios Generales
– Consejo de Fomento
– Unidad de Compras

**La Secretaria** tiene a su cargo las siguientes unidades:
– Secretaria Ejecutiva de Consejo Universitario
– Dirección Docente
– Sistema de Archivos e Información de LUZ

# ORGANIGRAMA

## Gráfico Nº 1

ORGANIGRAMA MAESTRO DE LA UNIVERSIDAD DEL ZULIA
DIRECCIÓN GENERAL DE PLANIFICACIÓN UNIVERSITARIA
DEPARTAMENTO DE ORGANIZACIÓN Y EVALUACIÓN INSTITUCIONAL
(APROBADO POR CU.03889.2004–16/06/2004)

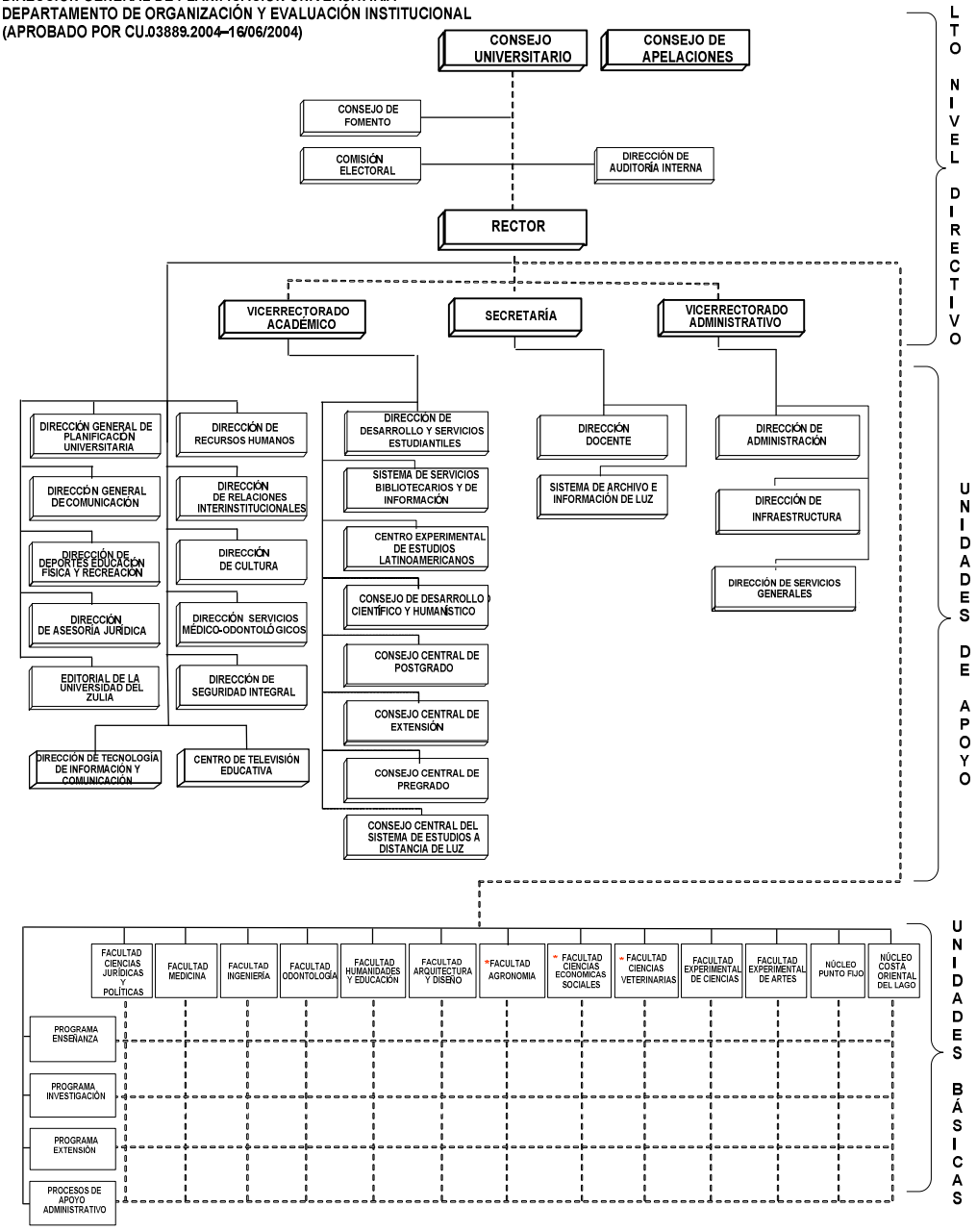


* LA UCPC TIENE RELACIÓN DE COORDINACIÓN CON ESTAS TRES FACULTADES

ELABORADO POR: LUZ – DGPU - DOEI

DIAGRAMADO POR: YASMÍN AÑEZ

## 3. LINEAS DE ACCIÓN Y LOGROS MÁS RESALTANTES DE LA INSTITUCIÓN

### OBJETIVO ESTRATÉGICO INSTITUCIONAL

Conducir un proceso de formación de un profesional hábil y útil para ubicarse en un mundo competitivo, globalizado, regionalizado en proceso acelerado de transformación.

### POLÍTICA

Garantizar los accesos al conocimiento para universalizar la educación superior con pertinencia.

Impulsar la formación de profesionales en las diferentes áreas del conocimiento.

### PROYECTO

Formación de pregrado en carreras largas

### OBJETIVO ESPECÍFICO DEL PROYECTO

Formar profesionales integrales en las diferentes áreas del conocimiento.

### MONTO DE LA INVERSIÓN

Trescientos Cincuenta y Cinco Millones Novecientos Treinta y Dos Mil Seiscientos Cuarenta y Tres Bolívares (**Bs. 355.932.643,00**).

### LOGROS

- Se atendió una matrícula estudiantil de 3.347 en el área de Ciencias Básicas.
- Se atendió una matrícula estudiantil de 8.273 en las áreas de conocimiento de Ingeniería, Arquitectura y Tecnología.
- Se atendió una matrícula estudiantil 2.010 en las áreas de conocimiento del Agro y del Mar.
- Se atendió una matrícula estudiantil 11.194 en el área de Ciencias de la Salud.
- Se atendió una matrícula estudiantil 12.011 en el área de conocimiento en Ciencias de la Educación.
- Se atendió una matrícula estudiantil 21.258 en el área de conocimiento de Ciencias Sociales.

- Se atendió una matrícula estudiantil 1.845 en el área de conocimiento de Humanidades, Letras y Arte.
- Se logro satisfactoriamente la gerencia y coordinación de la Docencia en Carreras Largas para 64 escuelas.
- Se desarrollo y apoyo a 5 unidades académico – administrativas.
- Se capto, capacito y desarrollo a 672 personal docente.
- Se brindo benefícios socioeconômicos a 5.592 personal docente.
- Se atendió una matrícula estudiantil de 64.417 alumnos en sus 11 facultades y 2 núcleos
- Se atendió una matrícula estudiantil de 9.474 alumnos en el servicio comunitario de pregrado.
- Se logró ingresar a 14.661 bachilleres a LUZ
- Se logro graduar a 6.612 profesionales en las diferentes áreas de conocimiento que ofrece la institución en sus 11 facultades y 2 núcleos.

**VICERECTORADO ACADÉMICO (VAC)**

−A través del programa de Transformación e innovación curricular, se presentó ante la comunidad universitaria en abril de 2011, los nuevos pensum de estudios de las carreras que ofrece LUZ al país. Con significativo avance en la reducción de la frondosidad curricular en casi todo los programas de pregrado, en su mayoría las carreras del Área Social, Humanística y algunas de Ciencias de la Salud; disminuyendo la escolaridad de 5 a 4 años y también el régimen de prelaciones. En este proceso participaron las áreas de orientación, autodesarrollo, formación general, asesorías académicas y el eje transversal de educación para la paz y el desarrollo de la conciencia. Lo que conlleva a la humanización de la educación.

−Para el proyecto de creación de la Extensión Municipal Sur del Lago, el VAC, gestionó, coordinó y apoyo las actividades para la aprobación ante el Consejo Nacional de Universidades, el Proyecto de Creación de la Extensión Municipal Sur del Lago, la cual se iniciará con las carreras de Contaduría Pública, Administración y Educación Integral; con una matrícula de 1500 estudiantes, distribuidos proporcionalmente.

**CONSEJO CENTRAL PREGRADO**

1. Se mencionan a continuación el status de los siguientes diseños curriculares: (7) Diseños de la Facultad de Ingeniería evaluados con informe preliminar, para realizar ajustes. (4) Diseños Curriculares evaluados con informe preliminar para realizar ajustes, de la Facultad de Medicina (Escuela de Bioanálisis, Enfermería, Nutrición y Dietética), y el diseño de la Facultad de Ciencias Veterinarias. Los Diseños de las Escuelas de Bibliotecología, Derecho y Agronomía se encuentran en fase de 2da revisión y se realizan reuniones para que se realicen ajustes del documento definitivo.

2. Se concretó la participación conjunta de esta dependencia con el Vicerrectorado Académico en el Proyecto de Investigación CONDES para: "Diseñar el Sistema de Formación y Desarrollo para el Personal Académico de LUZ" y a través del cual se logro programar y dictar el taller sobre: "Evaluación por Competencias".

**CONSEJO CENTRAL DE ESTUDIOS A DISTANCIA (SED-LUZ)**

- Se logró la ejecución de los 4 planes de la gerencia y coordinación académica de la enseñanza en carreras largas, logrando apoyar a las facultades y núcleos en las actividades programadas para impulsar el uso intensivo de las TIC y establecimiento convenios y alianzas estratégicas en beneficio de la población estudiantil de la región y el país: a) Visita a los Consejos de 3 Facultades para promocionar los programas para el desarrollo del talento humano universitario (Ciudad del Conocimiento). b) Se continuó con el Programa de Formación en Educación a Distancia (PROFORED), con el dictado de un taller a 20 profesores de LUZ, aperturando 15 aulas virtuales. c) Trabajo conjunto entre el Vicerrectorado Académico y la Dirección de Recursos Humanos en la implementación de un programa permanente para el desarrollo del talento humano universitario.
- Se formaron 80 docentes en 4 talleres de Diseño de Aulas Virtuales distribuidos en 9 facultades y 2 núcleos. Facultad Exp. de Ciencias, Facultad de Humanidades y Educación, Facultad de Agronomía, Facultad de Arquitectura y Diseño, Facultad de Cs. Económicas y Sociales, Facultad de Cs. Jurídicas y Políticas, Facultad de Ingeniería, Facultad de Medicina, Facultad de Odontología, Núcleo COL y Núcleo Punto Fijo.
- Se logro impulsar el uso intensivo de las TIC y establecimiento convenios y alianzas estratégicas en beneficio de la población estudiantil de la región y el país: a) Se consolidó la alianza estratégica con la Comisión de Auditorías Académicas para el registro de horas b-learning en los docentes de LUZ, b) Se visitaron los Consejos de 4 Facultades y el Núcleo Punto Fijo para promocionar los programas para el desarrollo del talento humano universitario (Ciudad del Conocimiento), c) Se realizó una evaluación de la conectividad en la Extensión Sur del Lago para ser incorporado a los servicios de la plataforma del Sedluz.
- Se formaron 10 empleados como facilitadores de los cursos del Programa de Formación Virtual, el cual forma parte del Programa Permanente para el Desarrollo del Talento Humano Universitario, inserto en el Proyecto Ciudad del Conocimiento y Desarrollo Humano del Sistema de Educación a Distancia, adscrito al Vicerrectorado Académico, iniciando el periodo de postulación de los empleados universitarios participantes de los cursos, con un censo realizado.
- Se logro concretar en un evento las "1eras Jornadas Internacionales de Educación a Distancia" una muestra de la experiencia b-learning implementada en LUZ como estrategia para impulsar el uso intensivo de las

TIC, actividad no programada que permitió la participación de 3 conferencistas nacionales, 2 conferencistas regionales y 4 video conferencias internacionales; y un total de 100 participantes de ponencias y carteles.

**FAC. MEDICINA**

- Se realizaron cursos intensivos con una oferta académica total de 30 asignaturas de las cuales 24 son de Avance y 6 de nivelación con solo 1 nivel de dispersión.
- Se atendió un Total de 3772 estudiantes en Orientación, donde 49 grupos pertenecen a los programas I, II y III. De las Escuelas de Medicina, Bioanálisis, Enfermería y Nutrición y Dietética.
- Se realizo en el Centro de Orientación diferentes actividades de consultoría (105) donde el registro cuantitativo de atención individual (estudiantes) fue: 66 personal-social, 19 vocacional, 9 académico y 11 otros
- En la División de Educación Medica se ofrecieron 3 cursos de Formación y Actualización Docente donde se dicto 1 curso con los Módulos: Aprendizaje, Estrategias y Recursos y Evaluación con la asistencia de 23 participantes y 2 cursos cuyos Módulos fueron: Comunicación, Currículo, y Diseño Instruccional, y Aprendizaje, Estrategias y Recursos con la asistencia de 33 participantes.
- Se realizaron 89 asesorías individuales y grupales para la elaboración del Diseño Formativo y la experiencia docente real a los participantes del Curso de Formación y Actualización Docente.

**FAC. INGENIERÍA**

1. Se prestó servicio comunitario a través de 618 estudiantes, distribuidos en 13 Parroquias: Coquivacoa, Altagracia, Cacique Mara, Juana de Ávila, El Bajo, Chiquinquira, Juana de Ávila, Eugenio Bustamante, Olegario Villalobos, Chiquinquira, Raúl Leoni, Caracciolo Parra Pérez, y Luís Hurtado Higuera, para la ejecución de 45 proyectos que contribuyeron al diseño de ingeniería:

- Diagnóstico de las condiciones físicas de la vialidad interna de las Comunidades de Maracaibo (Conjunto Residencial La Colonia)
- Mejoramiento de Infraestructura en Comunidades
- Sistema de Recolección de Residuos Sólidos para Unidades de Transporte Urbano en la Ciudad de Maracaibo, Estado Zulia
- Inventario de las Cañadas de la ciudad de Maracaibo y su inserción en las comunidades. Caso Cañada La Silva.
- Análisis de factibilidad de realización para un sistema de bombeo y tuberías en Residencias El Varrillal.
- Diseño de una red de tuberías de aguas negras y creación de un programa de mantenimiento para las válvulas de las tuberías de aguas blancas del sector Ziruma.
- Riesgos en Instalaciones Petroleras y su impacto en las Comunidades Aledañas.

- Levantamiento Básico Catastral Comunitario de los Activos Inmobiliarios de Interés histórico cultural en el casco central de la ciudad de Maracaibo.
- Levantamiento Planimétrico del Instituto Universitario San francisco (El Bajo)

- Energía eléctrica en la educación Básica: U.E. Don Feliciano Palacios
- Acondicionamiento de las instalaciones Eléctricas en la Fundación Maracaibo Posible

**FAC. ODONTOLOGÍA**

- Se aperturaron 9 asignaturas en formación de estudiantes modalidad a distancia: Tecnología apropiada, Problemática del Sector salud, Fotografía clínica, Formación docente, Computación, Ingles instrumental, Lenguaje y comunicación, Bioética, Metodología de la investigación. Con la participación de 2575 estudiantes y 9 docentes.
- Se realizó Curso Intensivo, mediante el dictado a 33 estudiantes en las siguientes materias: Problemática del Sector Salud, Odontología Legal y Forense, Formación Docente, Computación, Ingles Instrumental, Planificación y Gerencia y Análisis Critico de la realidad venezolana.
- Se desarrolló una evaluación curricular de lo cual se obtuvo una reformulación del plan estudios vigente en relación a: ajustes de horas curriculares semanal/anual por unidad curricular, ajustes de distribución de unidades crédito por unidad curricular, ajustes en los contenidos programáticos: creación de nuevas asignaturas, cambios de denominación de algunas asignaturas, integración de contenidos de algunas unidades curriculares y cambios de ubicación de unidades curriculares en la malla. Este proceso se ejecutó con el objetivo de consolidar la coherencia interna entre lo conceptualmente definido, lo planificado y lo real ejecutado, logrando así una consistencia entre el marco filosófico y los otros componentes del currículo. Este proceso se desarrolló en el marco del inicio del cronograma de la Evaluación y Acreditación Internacional de la institución, para el mejoramiento de la calidad y pertinencia social, principios que sustentan el currículo y el quehacer académico.
- Se ejecutaron 75 proyectos de servicio comunitario, con la participación de 250 estudiantes, distribuidos en 7 estados del país: Amazonas, Bolívar, Carabobo, Falcón, Táchira, Trujillo y Zulia; para ofrecer programas de atención odontológica a 65 comunidades, específicamente a 61824 beneficiarios.
- Se cumplió el Programa Académico de Movilidad Estudiantil Internacional (PAMEI) con la Unidad Académica de Odontología de la Universidad Autónoma de Zacatecas/México: con la participación de 5 estudiantes de pregrado del 5to. año de la carrera de Odontología durante una estadía de 5 semanas y la FACOLUZ recibió 4 estudiantes del 9no

semestre de la mencionada institución mexicana por 5 semanas. Asimismo, se cumplió con el programa de Movilidad Académica Nacional con las Facultades de Odontología de la Universidad de los Andes 11 estudiantes, de la Universidad Central de Venezuela con la participación de 4 estudiantes del 5to. año de la carrera de Odontología.

- La Facultad de Odontología consolida su modelo operativo, profundizando en la inserción de las prácticas profesionales en el Sistema Regional y Nacional de Salud y de Educación de la nación, se obtuvo una matrícula estudiantil de 1919 estudiantes que se insertan en las clínicas odontológicas intramuros: A, B, C, D, Unidad Quirúrgica, CIAN y en los servicios de odontología, como: Área de Radiología y Laboratorio de Prótesis. En el Centro Integral de Atención al Adulto (CIA) se atendieron en un total de 9675 pacientes y en el Centro Integral de Atención al Adolescente y Niño se atendieron un total de 5124 pacientes.

**FAC. CS. ECONÓMICAS Y SOCIALES**

- Se realizaron cursos intensivos en periodo vacacional, mediante el dictado a 3543 estudiantes a través de 103 cursos
- Se realizó la renovación de la oferta académica mediante la evaluación y actualización de 3 currículos en las carreras de Economía, Administración y Contaduría Publica y Sociología, con lo cual se obtuvo ajustar la malla curricular a 4 años, sin perder la calidad de sus programas para responder a las demandas y necesidades de la realidad socio-económica nacional.
- Se logró, la sistematización del proceso de inscripción y la carga de notas a través del Sistema Automatizado (SacanWeb), así como la digitalización de 165 programas académicos.
- Se prestó servicio comunitario a través de 1200 estudiantes, actualmente cuenta con 53 proyectos activos que se han desplazado por 49 parroquias pertenecientes a los municipios Maracaibo (17), La Cañada de Urdaneta (3), Cabimas (4), Catatumbo (1), Colon (2), Jesús Enrique Lossada (3), Machiques de Perijá (2), Mara (3), Miranda (3), Páez (1), Rosario de Perijá (2), San Francisco(6) y Santa Rita (2). Entre los proyectos que lidera la facultad destacan Diagnóstico Económico-Social del Edo. Zulia, Estrategia de Desarrollo Local en las Comunidades de aprendizaje; Implantación de Programas Culturales, Deportivos y Recreativos en las Comunidades así como Programas de Formación y Asesoría en Evaluación y Formulación de Proyectos para los Consejos Comunales y Participación Comunitaria en la Gestión Pública, entre otros.

**FAC. HUMANIDADES Y EDUCACIÓN**

- Se realizó la renovación de la oferta académica mediante la evaluación y actualización de currículos, unificando la mención de Geografía e Historia por Ciencias Sociales, Educación Preescolar por Educación Inicial, Educación

Básica Integral por Educación Integral, reducción de semestres a 4 años, por áreas de formación basado en un nuevo Diseño Curricular por competencia.
- En la extensión de aula del Vigía, Estado Mérida, el Plan Especial que administra la escuela, procesó a través de la secretaría docente la inscripción de 122 cupos para el Primer Período de 2011, en las menciones: Educación Básica Integral: 36, Matemática y Física: 34, Educación Física, Deporte y Recreación: 52.
- El Plan Especial que administra la escuela procesó a través de la secretaría docente la inscripción de 76 cupos en las menciones: Educación Básica Integral: 13, Matemática y Física: 11, Educación Física, Deporte y Recreación: 52.
- Para los nuevos ingresos del Primer Período de 2011, el Plan Especial que administra la escuela, procesó a través de la secretaría docente la inscripción de 44 estudiantes en las menciones de Educación Básica Integral: 13, Educación Física, Deporte y Recreación: 20, Matemática y Física: 11. (Incluidos en la sumatoria de estudiantes del I Período).
- Se procesaron 16 expedientes de grado correspondientes a los alumnos del Plan Especial que administra la escuela, egresados en julio 2011, y un aproximado de 46 alumnos que egresarán en diciembre 2011.
- El Plan Especial que administra la escuela de educación procesó a través de la secretaría docente la inscripción de 202 cupos para el Primer Período de 2011, en la extensión de Aula en Caja Seca, Estado Zulia, en las menciones: Educación Básica Integral: 105, Matemática y Física: 48, Educación Física, Deporte y Recreación: 49.
- El Plan Especial que administra la escuela procesó a través de la secretaría docente la inscripción de 96 cupos, en las menciones: Educación Básica Integral: 28, Matemática y Física: 19, Educación Física, Deporte y Recreación: 49.
- Se procesaron 106 expedientes de grado correspondientes a los alumnos del Plan Especial que administra la escuela, que egresarán en diciembre 2011.
- Se llevaron a cabo los cursos de verano desde el 01 hasta el 31 de agosto dictando 28 materias y abriendo 38 secciones, atendiendo a una población de 1024 estudiantes, aproximadamente
- Se atendieron a través de la Práctica Profesional II y III 26 Instituciones del sector externo e interno distribuidas de la siguiente manera: Para el 1er periodo 2011: U.E. Privado mixto “San Judas Tadeo”, U.E. Colegio Adventista Sierra Maestra, Colegio Bellas Artes de Maracaibo, Universidad Cecilio Acosta, LUZ- Facultad de Veterinaria, Ministerio del Poder Popular para el Ambiente, Centro de Investigaciones Biológicas (F.H.E), SENIAT-Aduana Principal de Maracaibo. Centro de Bellas Artes (Ateneo de Maracaibo), Fundación Regional” El Niño Simón”. PEQUIVEN, CEDIP, Petro Regional del Lago (PDVSA), ICLAM, Seguros Catatumbo, Biblioteca Posgrado de Humanidades.
- Se atendieron las siguientes instituciones: PLANIMARA, Servicio Autónomo

Hospital Universitario, Escuela Básica Nacional Jorge Washington, Lago-Petrol (PDVSA), Colegio de Ingenieros del Estado Zulia, Defensoría del Pueblo, PDVSA-GAS, IZPEZ-Gobernación del Estado Zulia, Carbones del Guasare, División de Posgrado (F.H.E).
- Insertados 19 estudiantes del servicio comunitario en el programa de Fundabiblioteca va a la escuela, mediante convenio suscrito con la Alcaldía de Maracaibo; de igual manera, 6 al Colegio Nuestra Señora del Pilar. 6 a la Fundación de Padres y Amigos de Adolescentes y Adultos con Retardo Mental (FUNPARM) y 8 fueron asignados al ICLAM para un total de 39 estudiantes
- Se prestó servicio comunitario a través de 41 estudiantes se pudo llegar a varias comunidades con el programa de lectura, cubrieron todas las solicitudes hechas por el sector socio productivo.

**FAC. AGRONOMÍA**
- Firma de renovación del convenio con la universidad EARTH (Escuela de la Agricultura de la Región Tropical Húmeda) de Costa Rica.
- Envío de dos pasantes de la Facultad a la EARTH de Costa Rica, otorgándoles beca de $ 600 a cada uno.
- Recepción de un pasante de la EARTH de Costa Rica para un período de 4 meses en nuestra Facultad.
- Construcción y puesta en funcionamiento de umbráculo de 80 $m^2$ en la Unidad Técnica Fitosanitaia, para apoyo de actividades de investigación y docencia.
- Reacondicionamiento mayor de umbráculo de 120 $m^2$ de la cátedra Fisiología Vegetal, para apoyo a la docencia e investigación.
- La Facultad se hizo acreedora del premio ODEBRECHT para el desarrollo sustentable.
- La Gobernación del Estado Zulia otorgó a la Facultad de Agronomía la Orden “Lago de Maracaibo” en su primera clase.
- Se ofertaron a los estudiantes dos semestres en el año. Durante el I período del 2011 se ofrecieron 57 asignaturas obligatorias, 10 asignaturas electivas y 17 de autodesarrollo; y en el II Período del año se aperturaron 57 asignaturas obligatorias, 9 asignaturas electivas y 18 de autodesarrollo. Así mismo se abrió un curso intensivo en el mes de agosto en el cual dictaron 20 asignaturas.
- Se realizó un curso intensivo en periodo vacacional, mediante el dictado a 313 estudiantes en 24 secciones de las siguientes materias: Lógica y deducción (2), Agroclimatología (1), Orientación II (1), Orientación III (1), Microbiología (1), Desarrollo Vegetal (1), Física (2), Biología y Combate de Malezas (1), Práctica Profesional Vegetal (1), Práctica Profesional Animal (1), Pasantías (1), Fruticultura (1), Química III (1), Química I (3), Nutrición Animal (1), Formulación y Evaluación de Proyectos (1), Problemática de la Venezuela Actual (1), Extensión Agrícola (1), Entomología Aplicada (1), Fertilizantes y Enmiendas (1).

- Se le validó Servicio Comunitario al personal de la Facultad de Agronomía por sus actividades realizadas en los proyectos de extensión y servicio comunitario: Impartiendo Conocimiento Agrícola al público en general y en especial al productor en las comunidades rurales de la región Zuliana a través del programa: Agro siembra Televisión Agro siembra Radio, Rondas Municipales, ciclo de conferencias técnicas al servicio del productor, en las comunidades rurales de la región Zuliana.

**FAC. EXPERIMENTAL CIENCIAS**

- Se Diseño la primera propuesta de la malla curricular para la licenciatura en Biología y definición de las prácticas profesionales.
- Revisión del nuevo pensum de la Licenciatura de Física: -Competencias, Malla curricular, Ejes curriculares
- Se estableció el contenido de las materias de Formación profesional Básicas se concluyó 1era, 2da y 3era fase del documento definitivo de transformación curricular
- Se realizaron cursos intensivos en periodo vacacional, mediante el dictado de 35 secciones en las siguientes materias: Algebra lineal, Calculo I, Calculo II, Calculo III, Estadística, Física, Química I, Fisicoquímica, Introducción a la Mecánica Cuántica, Laboratorio Fisicoquímica II, Calculo VI, Laboratorio Análisis Instrumental, Biología General, Redes, Sistemas Operativos I Redacción y Anal de textos.
- Se prestó servicio comunitario durante los 4 trimestres del año, donde se logró: Atención de 173 estudiantes inscritos en el Servicio Comunitario en las diferentes licenciaturas, 68 comunidades y 7.500 personas, atendidas en las siguientes comunidades: Comunidades Indígenas, Comunidades pesqueras del Golfo de Venezuela, Población Autista del Edo. Zulia, Colegio, infocentros, Instituciones Públicas y Privados del Estado Zulia, Sector 1ero de Mayo, Consejo Comunal, Comité de educación, Municipio Perijá, Universidad Bolivariana de Venezuela, Machiques de Perijá
- Ejecución de 12 proyectos al servicio comunitarios, distribuidos por licenciaturas: En Antropología 1, Biología 4, Computación 4, Física 1, Matemática 1, y Química 2; los cuales contribuyeron al reciclaje y los valores humanos, refuerzos sobre la ciencias básicas en los colegios e instituciones públicas y privadas, prevención en salud nutricional, seguridad alimentaria y rescate y prevención de animales en extinción tortugas marinas y búsqueda de huevos de caimán.
- Se implementó el sistema en línea automatizado vía web para el registro de estudiantes en Servicios Comunitario.

**NÚC. PUNTO FIJO**

- En relación al desarrollo del Servicio Comunitario se llevo a cabo el dictado de charlas de formación en las áreas de Presupuesto Participativo y Nueva Ley de los Consejos Comunales a los estudiantes cursantes del Servicio Comunitario, con la Alcaldía del Municipio Carirubana y la Gobernación del Estado Falcón.

- Fortalecimiento de la formación académica a través de la realización de once (11) actividades de formación, para un total de mil ciento ocho (1.108) estudiantes beneficiados, de los cuales: doscientos treinta y ocho (238) pertenecen al Programa de Educación, trescientos noventa y ocho (398) al Programa de Administración, Contaduría Pública trescientos veintisiete (327); al Programa de Ciencia y Tecnología cincuenta y tres (53) y al Programa de Turismo noventa y dos (92).
- Hasta la fecha, se desarrollan, en forma inter y transdisciplinaria, once (11) proyectos a cargo de veintisiete (27) tutores (docentes y personal administrativo).
- Establecimiento de vínculos académicos entre el Núcleo Punto Fijo y la Alcaldía del Municipio Carirubana, Secretaría de las Comunas de Miranda y la Gerencia de Desarrollo Social de PDVSA.
- Fortalecimiento de la Integración Universidad Comunidad a través de las tutorías del Personal Docente en las actividades de Servicio Comunitario
- Se realizó el II Curso de Inducción Universitario "Educación a Distancia en las Ciencias de la Salud" (CIU) con una matrícula de treinta y ocho (38) estudiantes, de los cuales aprobaron veinte (20) y reprobaron dieciocho (18).
- Se inició el levantamiento de datos históricos, estadísticos y poblacionales necesarios para adecuación del perfil de ingreso del Diseño Curricular de PRODOES, para los TSU en Educación con experiencia en el área, egresados de los diferentes Institutos Tecnológicas de la región, otras instituciones de educación universitaria y a los bachilleres que ejerzan la docencia desde hasta por lo menos cinco (05) años
- Obtención y revisión de los Programas de la Carrera de Educación Integral y Educación Preescolar del Instituto Universitario de Tecnología Industrial "Rodolfo Loero Arismendi" - IUTIRLA, sede Punto Fijo.
- Realización de varias reuniones con la Comisión de Factibilidad para dar continuidad al Proyecto que adecuará el Programa a las exigencias de la Universidad del Zulia y del Consejo Nacional de Universidades Con respecto al perfil de ingreso, el Programa podrá continuar atendiendo tanto a Bachilleres como a Técnicos Superiores, toda vez que sean profesionales en el ejercicio de la carrera docente.

## OBSTÁCULOS

- Para el año 2011 en la facultad de Odontología se planificó la tramitación para la apertura de una nueva carrera o programa académico, lo cual no pudo concretarse, ya que las propuestas curriculares se encuentran en fase de revisión y discusión por los actores académicos. En tal sentido, se ha considerado para esta meta el desarrollo de un proyecto de ampliación de infraestructura física que contribuya a la diversificación de la oferta académica de los estudios de pregrado.
- En relación al dictado de asignaturas durante el período vacacional se resalta que él mismo no se cumplió su planificación para el mes de agosto, en virtud de la inseguridad que vivió la institución. Sin embargo, la meta se

cumplió parcialmente a través de un plan de contingencia que posibilitó el dictado de asignaturas bajo la modalidad de curso intensivo (febrero) solo para los alumnos de pasantías.

- En la facultad de humanidades y Educación en las secciones que no tienen profesor se tramitó: la colaboración Ad Honores de Profesores Jubilados, la contratación de Profesores Jubilados, la solicitud de Ayudantes Académicos de las diferentes Maestrías que administra el Postgrado de la Facultad de Humanidades y Educación, la colaboración según Convenio LUZ-MPPEU, LUZ-URU, se nombraron nuevos Jefes de Cátedras, de las Menciones que administran los diferentes Departamentos de la Escuela de Educación, se solicitaron Preparadores Docentes.
- Concursos retardados para profesores, retrazo en la entrega de recursos financieros para funcionamiento de la escuela, deserción estudiantil, cargos de profesores no repuestos
- En la facultad Experimental de Ciencias se obtuvo un total de 585 estudiantes desertores en todo el año.
- En el Consejo Central de Pregrado el desarrollo de las actividades formativas en las áreas de currículo y gestión académica para los docentes de la institución, programadas con anterioridad como jornadas, talleres, charlas, eventos, las cuales son medulares, en algunos casos se deben reprogramar o cancelar por no contar con recursos financieros para llevarlas a cabo.

# FICHA RESUMEN

Memoria Año 2011

## PROYECTO

**NOMBRE DEL PROYECTO:** **CODIGO NUEVAETAPA:** **111232**
Formación de Pregrado en Carreras Largas

**OBJETIVO ESTRATÉGICO INSTITUCIONAL:**
Conducir un proceso de formación de un profesional hábil y útil para ubicarse en un mundo competitivo, globalizado, integrado, regionalizado y en proceso acelerado de transformación, con base en resultados de una educación con calidad científica y pertinencia social.

**OBJETIVO ESTRATÉGICO NUEVA ETAPA:**
Avanzar en la Conformación de la Nueva Estructura Social

**ENUNCIADO DEL PROYECTO:**
Necesidad de formar profesionales del III nivel en carreras largas, en las diferentes áreas del conocimiento, acorde con los requerimientos de la

**ÓRGANO O ENTE EJECUTOR:**
La Universidad del Zulia

**LOCALIZACIÓN:**
Estados Zulia y Falcón

**POLÍTICA:**
Garantizar los accesos al conocimiento para universalizar la educación superior con pertinencia

| | | Monto Total Proyecto (En Bolívares) |
|---|---|---|
| **Inicio** | 01/01/2011 | |
| **Fin** | 31/12/2011 | 355.932.643 |

| Financiamiento (En Bolívares) | |
|---|---|
| Aprobado Ley 2011: | 296.226.676 |
| Modificado 2011: | 59.705.967 |
| Aprobado Total : | 355.932.643 |
| Ejecutado Total: | |

| % de Avance Físico del Proyecto | 2011 | |
|---|---|---|
| | Total | 100% |

| Fuentes de Financiamiento del Proyecto 2011 | Fuente | Ordinario | Extraordinario | Otros | |
|---|---|---|---|---|---|
| | Monto Aprobado (En Bolívares) | 296.226.676 | 59705967 | | 355.932.643 |

| Bien o Servicio del Proyecto (Meta Total) | Meta Física 2011 | Ejecución Física 2011 | % | Meta Financiera 2011 | Ejecución Financiera 2011 | % |
|---|---|---|---|---|---|---|
| Alumnos en Formación de III nivel en el área de Ciencias Básicas. | 3.375 | 3.375 | 100 | 17.944.203 | | 0 |
| Alumnos en Formación de III nivel en el área de Ingenieria, Arquitectura y Tecnología. | 14.871 | 14.871 | 100 | 22.387.554 | | 0 |
| Alumnos en Formación de III nivel en el área del Agro y del Mar. | 1.917 | 1.917 | 100 | 11.580.407 | | 0 |
| Alumnos en Formación de III nivel en el área de Ciencias de la Salud. | 8.609 | 8.609 | 100 | 22.497.894 | | 0 |
| Alumnos en Formación de III nivel en el área de Ciencias de la Educación. | 11.908 | 11.908 | 100 | 18.985.804 | | 0 |
| Alumnos en Formación de III nivel en el área de Ciencias Sociales. | 19.856 | 19.856 | 100 | 30.466.071 | | 0 |
| Alumnos en Formación de III nivel en el área de Humanidades, Letras y Arte. | 1.864 | 1.864 | 100 | 23.044.481 | | 0 |
| Atención de personas mediante la prestación del Servicio Comunitario | 107.500 | 107.500 | 100 | | | |
| Gerencia y coordinación de la enseñanza en carreras largas. | 64 | 64 | 100 | 149.320.262 | | 0 |

# PRESENTACIÓN DE TABLAS Y/O GRÁFICOS

**CUADRO Nº 3**

**RESUMEN NUEVOS INGRESOS DE PREGRADO
CLASIFICADOS POR CARRERA Y MENCIÓN
UNIVERSIDAD DEL ZULIA**

| CARRERAS | AÑO 2010 REAL | AÑO 2011 ÚLTIMO ESTIMADO |
|---|---|---|
| **CS. JURÍDICAS Y POLÍTICAS** | **1.317** | **1.129** |
| Escuela de Derecho | 758 | 709 |
| Escuela de Trabajo Social | 299 | 240 |
| Escuela de Ciencias Políticas | 260 | 180 |
| **MEDICINA** | **2.184** | **2.122** |
| Escuela de Medicina | 1.373 | 1.267 |
| Escuela de Bioanálisis | 302 | 287 |
| Escuela de Enfermería | 291 | 411 |
| Escuela de Nutrición y Dietética | 218 | 157 |
| **INGENIERÍA** | **1.345** | **1.462** |
| Escuela de Ingeniería Civil | 250 | 214 |
| Escuela de Ingeniería Petróleo | 168 | 258 |
| Escuela de Ingeniería Mecánica | 249 | 283 |
| Escuela de Ingeniería Geodesia | 139 | 185 |
| Escuela de Ingeniería Química | 173 | 225 |
| Escuela de Ingeniería Eléctrica | 180 | 169 |
| Escuela de Ingeniería Industrial | 186 | 128 |
| **ODONTOLOGÍA** | **392** | **377** |
| Escuela de Odontología | 392 | 377 |
| **CS. ECONÓMICAS Y SOCIALES** | **1.787** | **1.729** |
| Escuela de Economía | 333 | 348 |
| Escuela de Contaduría Pública | 658 | 661 |
| Escuela de Administración | 654 | 610 |
| Escuela de Sociología | 142 | 110 |
| **HUMANIDADES Y EDUCACIÓN** | **2.369** | **3.175** |
| Escuela de Comunicación Social | 537 | 583 |
| Escuela de Letras | 113 | 167 |
| Escuela de Bibliotecología y Archivo. | 109 | 131 |
| Escuela de Filosofía | 109 | 168 |
| Escuela de Educación | 1.501 | 2.126 |
| **AGRONOMÍA** | **227** | **188** |
| Escuela de Agronomía | 227 | 188 |
| **ARQUITECTURA Y DISEÑO GR.** | **293** | **289** |
| Escuela de Arquitectura | 193 | 198 |
| Escuela de Diseño Gráfico | 100 | 91 |
| **VETERINARIA** | **360** | **323** |
| Escuela de Veterinaria | 360 | 323 |
| **EXPERIMENTAL DE CIENCIAS** | **1.463** | **1.178** |
| Departamento de Matemáticas | 178 | 173 |
| Departamento de Física | 249 | 251 |
| Departamento de Química | 358 | 308 |
| Departamento de Biología | 378 | 282 |
| Departamento de Antropología | 131 | 69 |
| Departamento de Computación | 169 | 95 |
| **EXPERIMENTAL ARTES** | **164** | **245** |
| Escuela de Artes Plásticas | 130 | 211 |
| Escuela de Artes Escénicas | 0 | 0 |
| Escuela de Música | 34 | 34 |
| **NÚCLEO COSTA ORIENTAL DEL LAGO** | **1.613** | **1.879** |
| **NÚCLEO PUNTO FIJO** | **585** | **565** |
| | | |
| **(6) TOTAL** | **14.099** | **14.661** |

**Fuente: Dirección Docente (2011)**

**GRÁFICO Nº 2**
**DISTRIBUCIÓN DE NUEVOS INSCRITOS POR ÁREA DE CONOCIMIENTO**
**AÑO 2011**

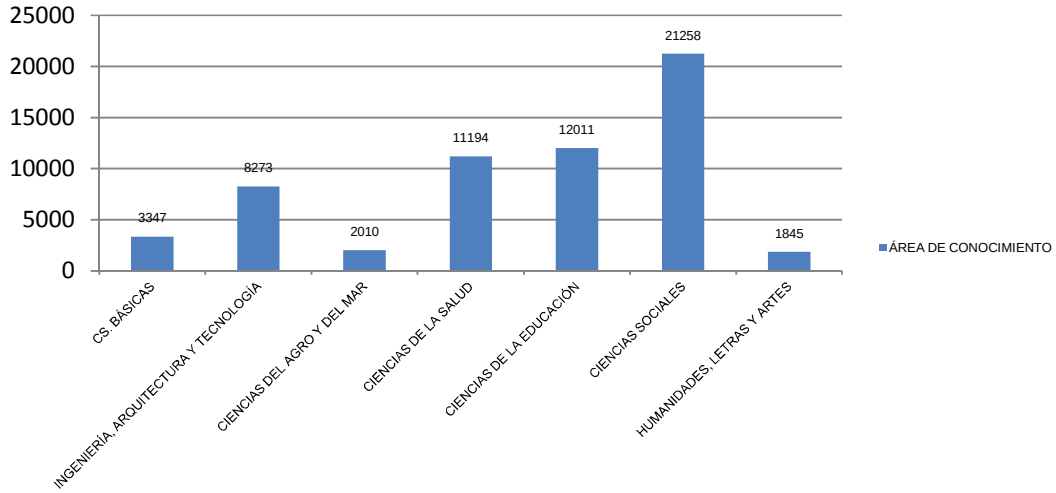


Fuente: Dir. Docente (2011)

**GRÁFICO Nº 3**
**DISTRIBUCIÓN PORCENTUAL DE NUEVOS INSCRITOS POR ÁREA DE CONOCIMIENTO**
**AÑO 2011**

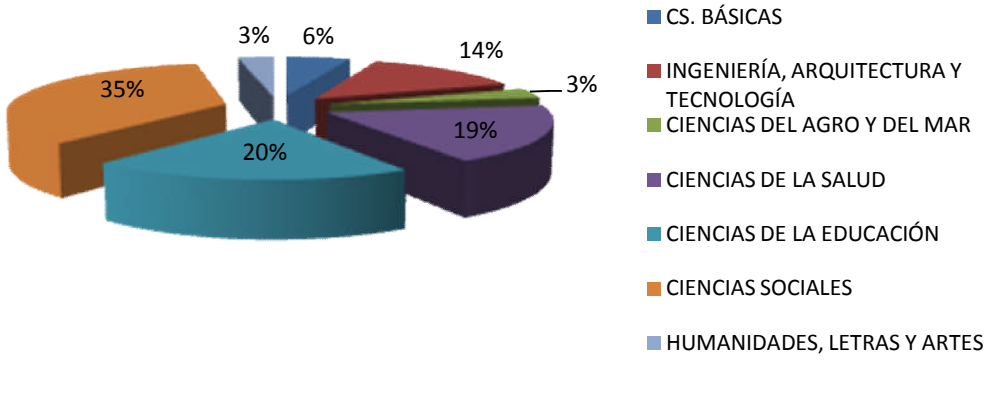


Fuente: Dir. Docente (2011)

**OBJETIVO ESTRATÉGICO INSTITUCIONAL**
Conducir un proceso de formación de un profesional hábil y útil para ubicarse en un mundo competitivo, globalizado, regionalizado en proceso acelerado de transformación.

**POLÍTICA**

Garantizar los accesos al conocimiento para universalizar la educación superior con pertinencia, impulsar la formación de profesionales en el IV y V nivel, atendiendo áreas estratégicas de desarrollo y promover la integración y cooperación educativa a lo interno y externo de la universidad.

**PROYECTO**

Formación de Postgrado

**OBJETIVO ESPECIFICO DEL PROYECTO**

Desarrollar la formación de profesionales en estudios de IV y V Nivel académico en las diversas áreas del conocimiento.

**MONTO DE LA INVERSIÓN**

Treinta y Cinco Millones Cuatrocientos Setenta y Cuatro Mil Cuatrocientos Treinta y Siete Bolívares (**Bs. 35.474.437,00**)**.**

**LOGROS**

- Se atendieron 7.557 profesionales en las diversas modalidades de IV y V nivel.
- Se logró ingresar a 2.124 profesionales a LUZ: 639 por especialidad, 1368 por maestría y 117 por doctorados.
- Egresaron 1.022 profesionales: 253 especializaciones, 678 maestrías y 91 doctorados.

**VICERECTORADO ACADÉMICO (VAC)**
- A través del proyecto de doctorados conjuntos, con las universidades españolas se ha apoyado en la escolaridad a 19 doctores, de los cuales 8 egresaron en los programas de Administración de Empresas, Ingeniería Rural y de Inmuno Oncología, el resto se doctorarán a finales de año.

**FAC. MEDICINA**
- Se realizó la renovación de la oferta académica mediante la reformulación de 7 programas de Especialización, la creación de 14 nuevos programas de Especialización y la Acreditación de 3 programas de Especialización.

- Programas Reformulados período comprendido entre Enero a Julio 2011: Radiología-SAHUM, Cirugía General-Hospital Chiquinquirá, Cirugía General-Hospital General del Sur, Puericultura y Pediatría–SAHUM, Medicina Interna–Hospital, Central, Nefrología-Hospital General del Sur, Nutrición Clínica–Escuela de Nutrición y Dietética, Obstetricia y Ginecología-Hospital Chiquinquirá
- Programas Creados período comprendido entre Enero a Julio 2011: Anestesiología Hospital Dr. Adolfo Pons-IVSS, Anestesiología Hospital Dr. Manuel Noriega Trigo-IVSS, Cirugía General Hospital Dr. Adolfo Pons-IVSS, Cirugía General Hospital Dr. Manuel Noriega Trigo-IVSS, Cirugía General Hospital Dr. Pedro García Clara-IVSS, Cirugía General Hospital General de Cabimas Dr. Adolfo D´Empaire, Medicina Interna Hospital Dr. Pedro García Clara-IVSS, Obstetricia y Ginecología Hospital Dr. Adolfo Pons-IVSS, Obstetricia y Ginecología Hospital Dr. Manuel Noriega Trigo-IVSS, Obstetricia y Ginecología Hospital Dr. Pedro García Clara-IVSS, Obstetricia y Ginecología Hospital General de Cabimas Dr. Adolfo D´Empaire , Ortopedia y Traumatología Hospital Dr. Adolfo Pons-IVSS, Ortopedia y Traumatología Hospital Dr. Manuel Noriega Trigo-IVSS, Doctorado en Ciencias Medicas Facultad de Medicina.
- Programas Acreditados período comprendido entre Enero a Julio 2011: Otorrinolaringología-SAHUM, Cirugía Pediátrica-SAHUM, Anestesiología-Hospital Central

**FAC. INGENIERÍA**

- Se atendió una matrícula de postgrado en el área de Ingeniería con un total de 1293 estudiantes activos, 150 de nuevo ingreso, 20 estudiantes en retiro temporal y 7 realizaron retiro permanente. En el rendimiento estudiantil durante el año 2011 fue de 17.76
- Se logró la Formación de postgrado en maestrías a un total de 1149 estudiantes distribuidos en los siguientes programas: 37 Artium en ciencias básicas y afines, 65 en catastro y avalúo inmobiliario, 37 en ciencias aplicadas, área: física, 23 en ciencias ambientales, 86 en ciencias del ambiente: ingeniería ambiental, 93 en ciencia y tecnología de los alimentos, 48 en computación aplicada, 38 en corrosión, 159 en geología petrolera, 187 en gerencia de mantenimiento, 115 en gas, 109 en petróleo, 7 en estructural, 19 en mecánica, 40 en mecánica (tc), 67 en química, y 19 en matemática aplicada
- Se logró la Formación de postgrado en doctorado a un total de 55 estudiantes distribuidos en los siguientes programas: 43 en ingeniería y 12 en ingeniería ambiental.
- Se alcanzó la Formación de postgrado en especialización a un total de 89 estudiantes distribuidos en los siguientes programas: 41 en control de procesos, 20 en química y 34 en seguridad.
- Graduación de 140 ingenieros, licenciados o equivalentes en postgrado distribuidos en los siguientes niveles de estudios: 14 magísteres en

ingeniería de gas, 6 magísteres en química, 12 magísteres en Artium en ingeniería y ciencias básicas afines, 18 magísteres en ingeniería de petróleo, 17 magísteres en catastro y avalúo inmobiliario urbano mención: gestión avaluatoria urbana, 3 magísteres en ciencias aplicadas área: física, 1 magister en ciencias del ambiente: ciencias ambientales, 6 magísteres en ciencias del ambiente: ingeniería ambiental, 7 magísteres en ciencia y tecnología de los alimentos, 7 magísteres en corrosión, 19 magísteres en geología petrolera, 13 magísteres en gerencia de mantenimiento, 1 magister en mecánica (tc), 2 magísteres en matemática aplicada, 1 doctor en ingeniería química, 4 doctores en ingeniería ambiental, 1 especialista en control de procesos, 7 especialistas en seguridad y 1 especialista en química.

- Se continua la renovación de la oferta académica de los procesos de creación, reformulación y acreditación de los programas de postgrado mediante la reformulación de los 18 programas, acreditación del programa de Corrosión, reacreditación de Computación Aplicada e Ingeniería Química maestría y doctorado y la aprobación de la creación a nivel del Consejo de la Facultad del programa de maestría de Ingeniería Eléctrica (pendiente por aprobación de las instancias CCP, CU y CNU).
- Se llevó a cabo la formación en estudios no conducentes a grado académico con el curso de educación continua Formación de Nuevos Investigadores en Ingeniería y Ciencias Afines dictado a investigadores de LUZ e Intevep otorgando el certificado de aprobación a 23 participantes.

**FAC. ODONTOLOGÍA**

– Se realizo el proceso de evaluación del Doctorado en Ciencias Odontológicas, Docencia Clínica y Odontopediatria. Asimismo, se encuentra en la fase de culminación los 2 nuevos proyectos de los Programas conducentes a grado: Radiología Dentofacial y Rehabilitación Estética y Funcional.

– En relación a los estudios no conducentes a grado académico se han formado doscientos treinta y cinco (235) profesionales; a través de los siguientes cursos: Curso de Ampliación en Ciencias forenses, odontología forense y criminalística: veintidós (22) profesionales, Curso de Ampliación: Concepto, recursos y técnicas de la endodoncia actual: treinta y tres (33) profesionales, Curso de Ampliación en Odontología Estética: Sector Anterior. Veinticinco (25) profesionales, Curso de Ampliación en Odontología Estética: Sector Posterior. Veinticinco (25) profesionales

– Curso de Ampliación en Ortodoncia Interceptiva: Enfoque Biopsicosocial. Cuarenta y cinco (45) profesionales.

– Se realizo el intercambio académico internacional, con la Universidad Autónoma de Zacatecas de México, con la participación de 4 profesionales a Nivel de Maestría y 3 Profesionales a Nivel del Doctorado, estos intercambios internacionales fueron realizados en virtud del convenio que existe entre

UAZ/LUZ, donde se apertura en la UAZ el Postgrado de Odontopediatria (Maestría) con la participación de 4 estudiantes y el Doctorado en Ciencias Odontológicas con la participación de 9 estudiantes.

**FAC. HUMANIDADES Y EDUCACIÓN**

Se llevó a cabo la formación y generación de conocimientos científicos y tecnológicos en estudios no conducentes a grado académico en doctorado donde participaron 203 estudiantes en diferentes seminarios.

- Se llevó a cabo la formación en estudios no conducentes a grado académico en el área de la docencia de diferentes especialidades donde participaron 439 estudiantes en diferentes programas:
- El Doctorado en Ciencias Humanas logró el desarrollo de 1 nuevo proyecto de investigación en la línea: Comunicación, Educación, Información y Nuevas Tecnologías: Condes. Tecnología educativa para la gestión del conocimiento en las ciencias sociales
- Desarrollo de 1 proyecto de investigación a nivel internacional en ejecución de años anteriores en la línea: Filosofía, Política e Historia de las Ideas en América Latina
- Culminación de 1 proyecto de investigación a nivel nacional en ejecución de años anteriores en las líneas: Currículo, cultura y sociedad; y Políticas, sistemas y actores de la educación superior:
- Difusión de resultados del conocimiento generado en la investigación: Presentación de 5 ponencias, 4 en eventos nacionales y 1 en evento internacional, con las cuales se abordaron los siguientes temas: Gerencia estratégica y tecnología de información y comunicación como plataforma en universidades públicas autónomas nacionales. Gestión comunicacional de los partidos políticos. Crisis de valores que debilitan su identidad. El pensamiento docente: concepciones sobre su formación y la práctica en el área de lengua. Pensamiento Crítico del estudiante universitario. Una teoría fundamentada en el área curricular orientación de la Universidad del Zulia. Un concepto sobre las redes de conocimiento. La aplicación de un método para generar teoría.

**FAC. AGRONOMÍA**

- Se realizó la renovación de la oferta académica de 2 programas de postgrado a través de la reformulación de los programas de Maestría en Producción Animal (aprobada en CU el 19.01.2011, oficio CU.00850-2011) y Maestría en Gerencia de Agrosistemas (aprobada en CU en septiembre de 2011, oficio CU03852.2011.
- Se conformó una comisión para el diseño y creación de un nuevo programa de postgrado, denominada Maestría en Ciencias Agrarias, del cual ya se tiene definido el plan de estudio que se muestra. Actualmente se trabaja con el diseño de los programas de las asignaturas propuestas y del proyecto en general. Se estima entregar el proyecto para el primer trimestre del año 2012.

- Se exoneraron del pago de la matrícula a un total de 22 estudiantes, clasificados como sigue: Por Normativa de exoneración de matrícula para cursar estudios de postgrado, para los tres mejores promedios anuales de estudiantes egresados de la Facultad de Agronomía (aprobada por el Consejo de la Facultad el 04.12.2007), otras exoneraciones (por carecer de recursos económicos), otras exoneraciones (por convenios entre dependencias)

## OBSTÁCULOS

1. Se debe retomar el trabajo para la reformulación del programa de Fruticultura.
2. Se deben agilizar los trámites para las acreditaciones de los programas de Gerencia de Agrosistemas y Producción Animal, con el fin de aprovechar la información actualizada que se tiene de las reformulaciones aprobadas.
3. Se debe continuar con el proceso de automatización de los procesos académicos de los estudiantes, iniciado en el año 2008 como prueba piloto para el postgrado de Agronomía.

# FICHA RESUMEN DE PROYECTOS EJECUTADOS

Memoria Año 2011

## PROYECTO

**NOMBRE DEL PROYECTO:** **CODIGO NUEVAETAPA:** **111053**

Formación de Postgrado

**OBJETIVO ESTRATÉGICO INSTITUCIONAL:**

Conducir un proceso de formación de un profesional hábil y útil para ubicarse en un mundo competitivo, globalizado, integrado, regionalizado y en proceso acelerado de transformación, con base en resultados de una educación con calidad científica y pertinencia social.

**OBJETIVO ESTRATÉGICO NUEVA ETAPA:**

Avanzar en la Conformación de la Nueva Estructura Social

**ENUNCIADO DEL PROYECTO:**

Necesidad de formar profesionales en estudios de IV y V nivel académico en las diversas areas de conocimiento

**ÓRGANO O ENTE EJECUTOR:**

La Universidad del Zulia

**LOCALIZACIÓN:**

Estados Zulia y Falcón

**POLÍTICA:**

Garantizar los accesos al conocimiento para universalizar la educación superior con pertinencia

| | | | |
|---|---|---|---|
| **Inicio** | 01/01/2011 | **Monto Total Proyecto** (En Bolívares) | Financiamiento (En Bolívares) |
| **Fin** | 31/12/2011 | 35.474.437 | Aprobado Ley 2011: 11.554.626 |
| | | | Modificado 2011: 23.919.811 |
| | | | Aprobado Total : 35.474.437 |
| | | | Ejecutado Total: |
| % de Avance Físico del Proyecto | 2011 | | |
| | Total | 100% | |

| Fuentes de Financiamiento del Proyecto 2011 | Fuente | Ordinario | Extraordinario | Otros | |
|---|---|---|---|---|---|
| | Monto Aprobado (En Bolívares) | 11.554.626 | 23919811 | | 35.474.437 |

| Bien o Servicio del Proyecto (Meta Total) | Meta Física 2011 | Ejecución Física 2011 | % | Meta Financiera 2011 | Ejecución Financiera 2011 | % |
|---|---|---|---|---|---|---|
| Programas de Postgrados Gerenciados y Coordinados | 199 | 199 | 100 | 1.375.036 | | - |
| Profesionales en formación de especialidad | 1.869 | 1.869 | 100 | 9.167.653 | | - |
| Profesionales en formacoin magister | 5.023 | 5.023 | 100 | 984.645 | | - |
| Profesionales en formacion doctoral | 665 | 665 | 100 | 27.292 | | - |

# PRESENTACIÓN DE TABLAS Y/O GRÁFICOS

**CUADRO Nº 6**

## RESUMEN MATRÍCULA DE POSTGRADO
## CLASIFICADOS POR AREA DE CONOCIMIENTO
### UNIVERSIDAD DEL ZULIA

| AREA DE CONOCIMIENTO | AÑO 2010 REAL | AÑO 2011 ÚLTIMO ESTIMADO |
|---|---|---|
| **CIENCIAS BÁSICAS** | **303** | **311** |
| ESPECIALIZACIÓN | 0 | 13 |
| MAESTRÍA | 253 | 247 |
| DOCTORADO | 50 | 51 |
| | | |
| **INGENIERÍA, ARQUITECTURA Y TECNOLOGÍA** | **1.575** | **1.725** |
| ESPECIALIZACIÓN | 115 | 182 |
| MAESTRÍA | 1.355 | 1.403 |
| DOCTORADO | 105 | 140 |
| | | |
| **CIENCIAS DEL AGRO Y DEL MAR** | **170** | **187** |
| ESPECIALIZACIÓN | 19 | 19 |
| MAESTRÍA | 151 | 161 |
| DOCTORADO | 0 | 7 |
| | | |
| **CIENCIAS DE LA SALUD** | **1.013** | **1.493** |
| ESPECIALIZACIÓN | 880 | 979 |
| MAESTRÍA | 58 | 422 |
| DOCTORADO | 75 | 92 |
| | | |
| **CIENCIAS DE LA EDUCACIÓN** | **1.548** | **1.632** |
| ESPECIALIZACIÓN | 146 | 219 |
| MAESTRÍA | 1.287 | 1.257 |
| DOCTORADO | 115 | 156 |
| | | |
| **CIENCIAS SOCIALES** | **2.198** | **2.209** |
| ESPECIALIZACIÓN | 366 | 457 |
| MAESTRÍA | 1.592 | 1.533 |
| DOCTORADO | 240 | 219 |
| | | |
| **HUMANIDADES, LETRAS Y ARTES** | **0** | **0** |
| ESPECIALIZACIÓN | 0 | 0 |
| MAESTRÍA | 0 | 0 |
| DOCTORADO | 0 | 0 |
| | | |
| **TOTAL ESPECIALIZACIÓN** | **1.526** | **1.869** |
| **TOTAL MAESTRÍA** | **4.696** | **5.023** |
| **TOTAL DOCTORADO** | **585** | **665** |
| | | |
| **(6) TOTAL** | **6.807** | **7.557** |

**Fuente: Divisiones de Postgrado de LUZ (2011)**

**NOTA: INCLUYE LOS NUEVOS INSCRITOS POR ESPECIALIDAD, MAESTRÍA Y DOCTORADO**

**CUADRO Nº 7**

## RESUMEN NUEVOS INGRESO DE POSTGRADO CLASIFICADOS POR AREA DE CONOCIMIENTO
### UNIVERSIDAD DEL ZULIA

| AREA DE CONOCIMIENTO | AÑO 2010 REAL | AÑO 2011 ÚLTIMO ESTIMADO |
|---|---|---|
| **CIENCIAS BÁSICAS** | **43** | **39** |
| ESPECIALIZACIÓN | 0 | 4 |
| MAESTRÍA | 43 | 31 |
| DOCTORADO | 0 | 4 |
| | | |
| **INGENIERÍA, ARQUITECTURA Y TECNOLOGÍA** | **342** | **376** |
| ESPECIALIZACIÓN | 11 | 37 |
| MAESTRÍA | 309 | 323 |
| DOCTORADO | 22 | 16 |
| | | |
| **CIENCIAS DEL AGRO Y DEL MAR** | **20** | **62** |
| ESPECIALIZACIÓN | 6 | 6 |
| MAESTRÍA | 14 | 52 |
| DOCTORADO | 0 | 4 |
| | | |
| **CIENCIAS DE LA SALUD** | **309** | **409** |
| ESPECIALIZACIÓN | 268 | 332 |
| MAESTRÍA | 9 | 48 |
| DOCTORADO | 32 | 29 |
| | | |
| **CIENCIAS DE LA EDUCACIÓN** | **351** | **352** |
| ESPECIALIZACIÓN | 6 | 61 |
| MAESTRÍA | 345 | 260 |
| DOCTORADO | 0 | 31 |
| | | |
| **CIENCIAS SOCIALES** | **330** | **886** |
| ESPECIALIZACIÓN | 58 | 199 |
| MAESTRÍA | 239 | 654 |
| DOCTORADO | 33 | 33 |
| | | |
| **HUMANIDADES, LETRAS Y ARTES** | **0** | **0** |
| ESPECIALIZACIÓN | 0 | 0 |
| MAESTRÍA | 0 | 0 |
| DOCTORADO | 0 | 0 |
| | | |
| **TOTAL ESPECIALIZACIÓN** | **349** | **639** |
| **TOTAL MAESTRÍA** | **959** | **1.368** |
| **TOTAL DOCTORADO** | **87** | **117** |
| | | |
| **(6) TOTAL** | **1.395** | **2.124** |

**Fuente: Divisiones de Postgrado de LUZ (2011)**

**CUADRO Nº 8**

## RESUMEN EGRESADOS DE POSTGRADO CLASIFICADOS POR AREA DE CONOCIMIENTO
### UNIVERSIDAD DEL ZULIA

| AREA DE CONOCIMIENTO | AÑO 2010 REAL | AÑO 2011 ÚLTIMO ESTIMADO |
|---|---|---|
| **CIENCIAS BÁSICAS** | **20** | **25** |
| ESPECIALIZACIÓN | 0 | 7 |
| MAESTRÍA | 18 | 18 |
| DOCTORADO | 2 | 0 |
| | | |
| **INGENIERÍA, ARQUITECTURA Y TECNOLO** | **227** | **199** |
| ESPECIALIZACIÓN | 9 | 17 |
| MAESTRÍA | 201 | 170 |
| DOCTORADO | 17 | 12 |
| | | |
| **CIENCIAS DEL AGRO Y DEL MAR** | **6** | **14** |
| ESPECIALIZACIÓN | 0 | 3 |
| MAESTRÍA | 6 | 11 |
| DOCTORADO | 0 | 0 |
| | | |
| **CIENCIAS DE LA SALUD** | **240** | **260** |
| ESPECIALIZACIÓN | 177 | 158 |
| MAESTRÍA | 38 | 68 |
| DOCTORADO | 25 | 34 |
| | | |
| **CIENCIAS DE LA EDUCACIÓN** | **149** | **190** |
| ESPECIALIZACIÓN | 13 | 25 |
| MAESTRÍA | 127 | 142 |
| DOCTORADO | 9 | 23 |
| | | |
| **CIENCIAS SOCIALES** | **237** | **334** |
| ESPECIALIZACIÓN | 26 | 43 |
| MAESTRÍA | 198 | 269 |
| DOCTORADO | 13 | 22 |
| | | |
| **HUMANIDADES, LETRAS Y ARTES** | **0** | **0** |
| ESPECIALIZACIÓN | 0 | 0 |
| MAESTRÍA | 0 | 0 |
| DOCTORADO | 0 | 0 |
| | | |
| **TOTAL ESPECIALIZACIÓN** | **225** | **253** |
| **TOTAL MAESTRÍA** | **588** | **678** |
| **TOTAL DOCTORADO** | **66** | **91** |
| | | |
| **(6) TOTAL** | **879** | **1.022** |

**Fuente: Divisiones de Postgrado de LUZ (2011)**

**GRÁFICO Nº 4**
**DISTRIBUCIÓN DE LA MATRICULA DE POSTGRADO**
**POR ÁREA DE CONOCIMIENTO**
**AÑO 2011**

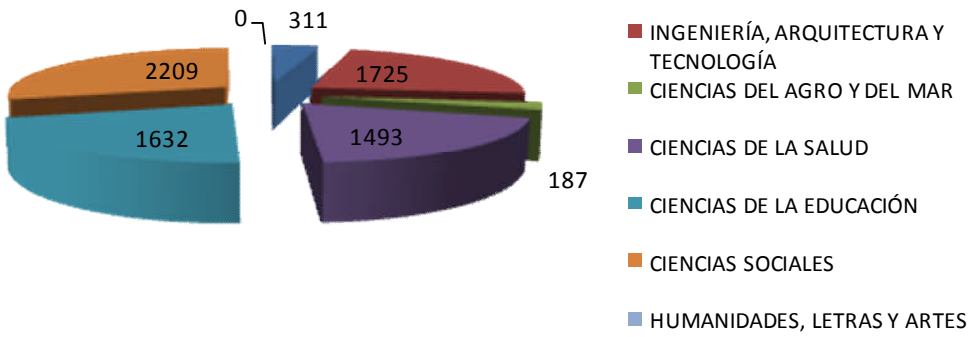


Fuente: Dir. Docente (2011)

**GRÁFICO Nº 5**
**DISTRIBUCIÓN PORCENTUAL MATRICULA DE POSTGRADO**
**POR ÁREA DE CONOCIMIENTO**
**AÑO 2011**

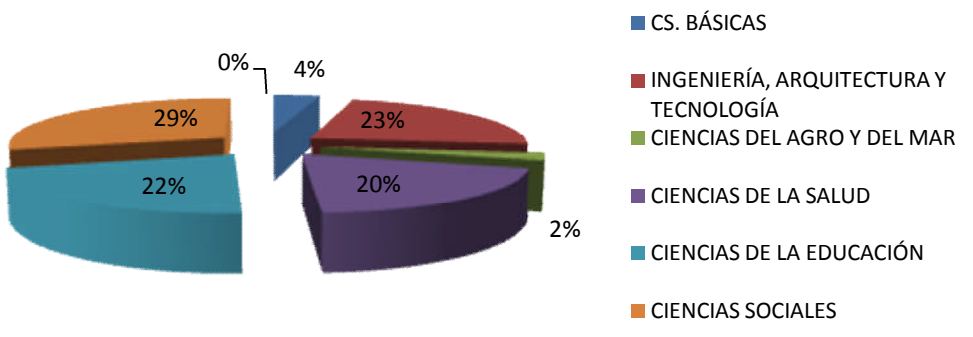


Fuente: Dir. Docente (2011)

## OBJETIVO ESTRATÉGICO INSTITUCIONAL

Constituirse como institución generadora de respuestas adecuadas, basadas en el desarrollo y consolidación del conocimiento como ventaja competitiva que sea transmitido por vía de la docencia y la extensión, fortaleciendo los procesos de cambio de la Institución y el país.

## POLÍTICA

Garantizar los accesos al conocimiento para universalizar la educación superior con pertinencia, fortalecer el desarrollo de la investigación para garantizar la producción y transferencia de conocimiento y tecnología y el mejoramiento continuo de la docencia y extensión y consolidar la publicación e intercambio de obras científicas

## PROYECTO

Generación, divulgación y aplicación del conocimiento

## OBJETIVO ESPECÍFICO DEL PROYECTO

Incrementar la capacidad de investigación y desarrollo del conocimiento a través de la producción de bienes y servicios.

## MONTO DE LA INVERSIÓN

Treinta y Seis Millones Quinientos Cinco Mil Novecientos Cuarenta y Nueve Bolívares **(Bs.36.505.949,00)**

## LOGROS

### VICERECTORADO ACADÉMICO (VAC)

- El Consejo de Publicaciones, continúa impulsando la producción intelectual, con la creación de nuevas colecciones entre el 2011 y 2012. En el primer semestre del año en curso se produjeron 16 textos, entre los que se encuentran 14 títulos de la Colección Textos Universitarios, 1 de la Colección Artes y Letras y1 Apuntes de LUZ, la Enseñanza de las Matemáticas.
- Se logro la producción de 16 obras más, que contienen 8 libros de la Colección Textos Universitarios; 5 de la Biblioteca de Autores Zulianos, 2 de Artes y Letras y 1 de Cuadernos de Difusión. De los textos de todas las colecciones, se les ha entregado a las 35 bibliotecas existentes de LUZ, también se le han donado a la Biblioteca Pública del Estado.
- La Red de Investigación Estudiantil (REDIELUZ), logro la acreditación de 47 estudiantes al Programa de Estímulo a la Investigación (PEI), adscrito al Observatorio Nacional de Ciencia y Tecnología (ONCTI) y al Ministerio del

Poder Popular para la Ciencia y la Tecnología y las Industrias Intermedias, además instalo la Cátedra Libre “Investigación Estudiantil Voluntaria para la Formación Ciudadana; con 5 áreas importantes para el despliegue de actividades en las comunidades, como son la salud, cultura, ética, ciencia y tecnología.

- A través de un Programa de Capacitación y Desarrollo, ha formado 836 estudiantes para la investigación, lanzó el primer número de la Revista Científica Sembrando la Investigación Estudiantil y tienen u proyecto colectivo de investigación, inscrito en la ONCTI, denominado Investigación en Jóvenes Escolarizados y no Escolarizados para promover proyectos de vida constructiva.
- Coordinó y presidió el Comité de las I Jornadas Nacionales de Investigación Estudiantil, establecida en el contexto de la creación de espacios académicos para el encuentro constante y periódico de los jóvenes científicos de todo el país, con el propósito de unificar criterios entre autoridades, estudiantes y docentes investigadores para la institucionalización de las políticas de investigación estudiantil en las universidades del país.
- Se presentaron 248 proyectos de investigación, y se debatieron temas tan importantes como la organización de la investigación en redes, el enfoque transdisciplinario de la investigación y las experiencias de investigación estudiantil en Venezuela.
- La REDIELUZ en dos años ha generado un reordenamiento de la investigación estudiantil, con base en la institucionalidad de la investigación voluntaria y la estructura organizativa y funcional de cada facultad y núcleo a través de las Unidades de Investigación Estudiantil (UNIES).

## CONSEJO DE DESARROLLO CIENTÍFICO Y HUMANISTICO (CONDES)

– Presentación e informe ante el Vicerrectorado Académico del documento titulado: El Programa de Estímulo a la Investigación (PEI). informe sobre la primera cohorte de la Universidad del Zulia.

– Envió al Núcleo de CDCHT´s y equivalentes realizados en Julio 2011 y a la Comisión de la AVERU, del material contentivo de las deliberaciones realizadas en la Universidad del Zulia sobre los aspectos de investigación a incluir en el anteproyecto de la Ley de Educación Universitaria actualmente en discusión.

– En el proceso de subvención a la investigación que se desarrolla en el CONDES, se aprobaron 28 Revistas Científicas arbitradas adscritas a las diferentes Facultades y Núcleos

– En el proceso de subvención a la investigación se atendieron financieramente 404, es decir, el 72% proyectos de investigación, los cuales fueron aprobados en años anteriores y se encuentran aún en ejecución.

– Fueron aprobados 93 proyectos de Investigación durante la convocatoria 2011, sin embargo, financieramente éstos serán atendidos con presupuesto 2012.

## CENTRO EXPERIMENTAL DE ESTUDIOS LATINOAMERICANOS (CEELA)

– Se desarrollaron los siguientes proyectos: Representaciones, actores sociales y espacios de poder. Cultura científica, Estado-Nación y cuerpos Bicentenarios para re significar Soberanías en diálogos comunitarios. Normativa para los empleados de las universidades Latinoamericanas. Dinamización de las identidades ciudadanas en la comunidad del Barrio Negro primero sector 3, del municipio San Francisco. Integración en América Latina y el Caribe. La formación universitaria de los grupos étnicos en América Latina. Caso Universidad del Zulia. Enseñanza de la lengua y la literatura. Unión Nuestro-Americana y Caribeña. Imaginarios presentes en las prácticas ciudadanas comunitarias fronterizas. Caso: Curva de Molina.

– En los Proyectos de Investigación- Red de Investigadores Estudiantiles, se desarrollaron: Representaciones, actores sociales y espacios de poder. Visibilización de las memorias sociales de la comunidad de Juan de Dios del Municipio Jesús Enrique Lossada, Edo. Zulia. Catolicismo vs. Laicismo en la educación bolivariana venezolana. Presencia en la memoria social del sector La Punta del Hato y sus implicaciones en prácticas cotidianas. Implicaciones de la modernidad/colegialidad en la asignatura historia universal. Dinamización de las identidades ciudadanas en la comunidad de San Isidro, Municipio Maracaibo del estado Zulia. La cotidianidad de Cabimas durante la época de la dictadura de Pérez Jiménez. Visibilización de la sociedad patriarcal en la comunidad del Semeruco del Municipio la Cañada.

– Participación como ponente en: IV congreso internacional de ciencias históricas en Venezuela. XIV jornada nacional de investigación y docencia en la ciencia de la historia. VI seminario nacional de historia de la educación y la pedagogía. Realizado en Barquisimeto Edo. Lara, Simposio Reflexiones Bicentenarias: Cultura Científica y Saberes Sociales. Conferencia de Apertura de Simposio: “Ciencia universal, memorias y visibilidad de los saberes sociales”. Simposio realizado dentro del IV Congreso Internacional de Ciencias Históricas en Venezuela (6 ponencias) “diálogos comunitarios e imaginarios entre la cultura científica y los saberes sociales” , “legados de la sociedad patriarcal impregnada de derechos ciudadanos en la comunidad el semeruco del municipio la Cañada de Urdaneta, del estado Zulia”. “la re-construcción histórica en el aula bajo una perspectiva del discurso moderno/colonial”. “imaginarios barriales entre el discurso científico y los saberes sociales”. “implicaciones de la modernidad/colonialidad en la asignatura historia universal”. “catolicismo vs laicismo en la educación bolivariana venezolana”

## UNIDAD COORDINADORA DE PROYECTOS CONJUNTOS (UCPC)

- Se le dio continuidad al convenio No. 135-2009 suscrito entre el Banco Central de Venezuela y la Universidad del Zulia a través de la Unidad Coordinadora de Proyecto Conjuntos, firmado en enero del año 2010, cuyo

título es: Encuesta Nacional de Volumen, Precio y Valor de la Actividad Agrícola (ENIA). Su finalidad se centra en la conformación de un sistema de información regional confiable que sirva de sustento a la formulación de políticas económicas y sociales en la región zuliana y el país. Dicho estudio se orienta en recabar información en dieciocho municipios del estado Zulia, los cuales son: Mara, Cañada de Urdaneta, Rosario de Perijá, Machiques de Perijá, Jesús Enrique Lossada, Francisco Javier Pulgar, Jesús María Semprún, Baralt, Catatumbo, Colón, Maracaibo, San Francisco, Sucre, Lagunillas, Miranda, Santa Rita, Valmore Rodríguez y Guajira.

- En cuanto a la canasta de productos agropecuarios investigada, se tiene que en el área del subsector animal, los rubros estudiados son: Bovino Carne, Bovino leche, Porcinos, Pollo de Engorde y Huevos de Consumo y el caso del subsector Vegetal, estos son: Plátano, Palma Aceitera, Yuca, Uva, Cambur, Guayaba y Lechosa. Dicha canasta está conformada por los productos agrícolas que mayor valor aportan a la producción de la región zuliana; el subsector vegetal representa el 27,92% del sector agrícola, mientras que el subsector animal representa el 72,08%.
- El proyecto de investigación, intitulado: “Estudio Socio-Técnico-Económico de la Producción Porcina en el Estado Zulia”, Registrado por el CONDES, se encuentra en ejecución.
- Se publicó la Primera Edición del Manual de Precios de Insumos, Bienes de Capital y Servicios del Sector Agropecuario del Estado Zulia.. Dicho manual mantiene la periodicidad de su publicación, donde cada vez participan más informantes y pautas publicitarias.
- Realización de la Jornada de vacunación y desparasitación a los alumnos y trabajadores del centro educativo. Aporte de una colmena para actividades de apicultura en el centro educativo. Organización y dictado del taller “Uso seguro de agroquímicos” a estudiantes, profesores y alumnos del centro, así como productores de la zona. Todo el año 2011.
- Se acreditaron 6 de nuestros investigadores dentro del Programa de Estimulo al Investigador e Innovador, lo cual deja en evidencia la calidad y trayectoria de los recursos humanos adscritos a la unidad.
- Participación en la Jornada realizada por la Facultad de Ciencias Veterinarias sobre el sector avícola durante el mes de octubre
- Organización de Eventos Conferencia: “Avalúo Expropiatorio Agropecuario”, dictado por el Prof. José Urdaneta, en el Postgrado de FCES, el 11 de Marzo de 2011.
- Se realizó el curso referido al tema de “Avalúo de Bienes Rurales y Agropecuarios” destinado a proporcionar los conocimientos y técnicas necesarias para la valorización o tasación agrícola. El mismo estuvo orientado hacia el manejo de herramientas metodológicas de captación de data y análisis de precios para obtener información consistente, sistemática, y ordenada, de las unidades de producción, así como, la valorización de situaciones de contingencia e indemnizaciones de predios motivado a diferentes factores físico – climáticos u operativos.

- Se realizó el curso referido al tema de "Avalúo de Bienes Rurales y Agropecuarios" destinado a proporcionar los conocimientos y técnicas necesarias para la valorización o tasación agrícola. El mismo estuvo orientado hacia el manejo de herramientas metodológicas de captación de data y análisis de precios para obtener información consistente, sistemática, y ordenada, de las unidades de producción, así como, la valorización de situaciones de contingencia e indemnizaciones de predios motivado a diferentes factores físico – climáticos u operativos. El dictado del curso se efectuó en las instalaciones del Postgrado de la Facultad de Ciencias Económicas y Sociales de la Universidad del Zulia y en las Granjas: 1) Agropecuaria Monterrey C.A. (Porcinos); 2) Agropecuaria Montenegro C.A. (Ganadería Doble Propósito); 3) Avícola Monterico C.A. (Aves Ponedoras y Ganadería Doble Propósito) y 4) Finca Araguaney (Levante de Aves).
- Conferencia: "Manejo de Musáceas en la Cuenca del Lago de Maracaibo". Facultad de Agronomía. Auditorio, realizada el 13 de Abril de 2011.
- Conferencia: La Unidad Coordinadora de Proyectos Conjuntos (UCPC) 45 años al servicio del Sector Agropecuario, dictada en la Asociación de Productores Alberto Adriani (ASODEGA), el Vigía.
- Curso: "Introducción al Sistema de Posicionamiento Global (GPS)", realizado por todo el personal de planta y contratado a través del Convenio con el BCV, en la Granja Ana María Campos de la Facultad de Agronomía.
- Conferencia: "El Sistema Alimentario Venezolano: Evolución Reciente, Balance y Perspectivas" en FCES-Postgrado.
- Participación como facilitador en taller "Elaboración de productos con Zabila" en la granja Ana María Campos de la Facultad de Agronomía, de LUZ para miembros de los consejos comunales La Polar I, II, II y IV del municipio San Francisco.
- Publicación del Artículo intitulado: "Dinámica de la Empresa Familiar Agropecuaria". En la Revista Agrotécnico de Extensión y Divulgación de la Facultad de Agronomía. N.- 28, 2011.
- Publicación del Artículo intitulado: "Estructura Financiera de la Agroindustria del Sector Avícola en el estado Zulia". En la Revista Agrotécnico de Extensión y Divulgación de la Facultad de Agronomía. N.- 28, 2011.
- Publicación del Artículo intitulado: "Tecnología de Producción del Cultivo del Sorgo en el estado Zulia". En la Revista Agrotécnico de Extensión y Divulgación de la Facultad de Agronomía. N.-27, 2011, Págs. 31-32.
- Publicación del artículo "Prácticas Innovadoras en la Ganadería Doble Propósito" en el libro Innovación Tecnológica en la Ganadería Doble Propósito, presentado en el marco del Congreso de Ganadera Doble Propósito Organizado por las facultades de Agronomía y Ciencias Veterinarias de LUZ, a través de la Fundación GIRARZ.

## FAC. MEDICINA

- Se logró el desarrollo de 34 líneas de investigación activas en los diferentes institutos y centros la Facultad de Medicina.

- Se logró desarrollar un total de 292 proyectos, en cuyo estado de avance se obtuvo que el 71,57%, equivalente a 209 proyectos, se encuentran en ejecución desde años anteriores, el 14,72%, equivalente a 43 proyectos, se hallan culminados, y el 13,69%, equivalente a 40 proyectos, se iniciaron en el período académico 2011.
- Evaluación clínica, antropométrica, dietética e inmunológica de 100 escolares con índice de masa corporal normal según el grado de adiposidad". Los resultados de esta investigación permitirán establecer: el grado de afectación de IL-1 β, IL-6. IL-8, TNF-α, e IL-10, en escolares con índice de masa corporal normal según el grado de adiposidad". Se analizaron 30 muestras de tumores mamarios con diagnóstico histopatológico de carcinoma de mama de pacientes seleccionados al azar, con las siguientes características: raza, hispana, procedencia: Maracaibo (Edo. Zulia Venezuela), sexo: femenino, edad: 35-75 años. Impacto de la hipertensión de bata blanca en niños y adolescentes hispánicos. Factores de riesgo de pre-hipertensión en adolescentes.
- Se logro la asistencia a 64 eventos científicos de los cuales 44 fueron eventos nacionales y 20 eran eventos internacionales y se organizaron 4 eventos científicos correspondiente al ámbito nacional, se presentaron 136 ponencias, donde 103 eran nacionales y 33 internacionales.
- Se publicaron 66 artículos científicos en revistas arbitradas y 1 artículo científico en revistas no arbitradas. Fueron publicados 2 libros en los institutos de investigaciones biológicas y el instituto de investigaciones clínicas.
- Se logró la incorporación a la investigación de 79 estudiantes en los diferentes institutos y centros de investigación de la Facultad de los cuales 28 estudiantes pertenecientes al Centro de Investigaciones Endocrino-metabólico están adscritos al programa del Estimulo a la Investigación (PEI).
- Se otorgaron 27 reconocimientos y estimulo a la investigación a profesores adscritos a los diferentes centros e institutos de investigación de la facultad.

## FAC. INGENIERÍA

– Se logró el desarrollo de 67 líneas de investigación activas en la ingeniería
– Se logró el desarrollo de 32 nuevos proyectos de investigación en el área de química, geodesia, matemática aplicada, petróleo, combustible automotor, corrosión, orientación y promoción integral, eléctrica, investigación del agua, civil, ciencias básicas, investigación petrolera
• Diseño de un equipo para la medición de flujo después de la detonación de una carga hueca
– Desarrollo de 55 proyectos de investigación en ejecución de años anteriores en el área de química, geodesia, matemática aplicada, petróleo, combustible automotor, corrosión, eléctrica, investigación del agua, civil, ciencias básicas, industrial, investigación petrolera.

– Presentación de 27 ponencias, 14 en eventos nacionales y 10 en eventos internacionales, con las cuales se abordaron los siguientes temas: Jornadas de Derecho Constitucional, Seminario de Técnicas Cuantitativas, SIRGAS 2011, La Energía y la Política Petrolera de Venezuela, La Energía y la Política Petrolera de Venezuela, I Congreso Sudamericano de Petróleo y Gas 2011, I Congreso Sudamericano de Petróleo y Gas, IV CONPAT NACIONAL, Congreso anual NACE INTERNATIONAL CORROSION'2011, XI Congreso Internacional de Corrosión y II de Integridad. Bogotá- Colombia, GELUZ – MECANICA, NACE International CANADA Section. Otawa, XI Congreso Latinoamericano de Patología de la Construcción y XIII Congreso de Control de Calidad en la Construcción, 18th International Corrosion Congress Perth, X Congreso Venezolano Química, Orientación y Comunidad, Interamericano de Psicología, Interdisciplinario de Orientación, IV Jornadas de LIANCOL, IV Congreso Interamericano de Residuos Sólidos, 26 Congreso Brasilero de Ingeniería Ambiental, 7 Jornadas Internacionales-Energia dos Residuos, XVIII Curso Internacional de Restauración Hidrológico-Forestal Control de la Erosión, Defensa Contra La Desertificación y Manejo de Cuencas Hidrográficas.

– Organización de 5 eventos científicos, 4 en el ámbito nacional y 1 internacional, denominados: Primer Evento Interdisciplinario y de Integración entre Termodinámica I e Inglés Técnico, Curso Nacional Corrosión en la Industria Petrolera, Curso nacional “5ta. Semana de Corrosión, Curso nacional 6ta. Semana de Corrosión, XII Congreso de estudiantes de Ingeniería Eléctrica IEEE, Curso Internacional “A 5M-Approach for Internal Corrosion Control of Oil and Gas Pipelines, con la participación de 800 personas y 120 respectivamente.

– Publicación de 51 artículos en revistas científicas, 18 en el ámbito nacional y 33 internacional.

– Publicación de 1 revista científica (cuatrimestral) ,la cual se denomina: Revista Técnica de la Facultad de Ingeniería

– Publicación de 1 libro sobre los resultados de las investigaciones realizadas en el tema: Acondicionamiento de Agua por medio de un destilador tubular solar

– Se logró la actualización científica de 28 investigadores quienes participaron en 1 seminario científico internacional, 7 congresos científicos nacionales y 9 internacionales, 3 foros científicos nacionales, 3 jornadas científicas nacionales 1 internacional, 2 diplomados científicos nacionales, 1 curso científico nacional y 1 internacional.

– Se realizó un reconocimiento y estimulo a la investigación al proyecto de investigación denominado “Validación de un Sistema de Monitoreo de Corrosión Microbiológica en Línea en Una Planta de Inyección de Agua.” reconocido con el 2do. Lugar mejor trabajo de Postgrado LUZ, acreditación de 170 investigadores en el Programa de Estímulo al Investigador (PEI)

## FAC. ODONTOLOGÍA

– Para el año 2011 El 100% de los proyectos programados fueron ejecutados.
– Se solicitó financiamiento ante el Ministerio de Ciencia y Tecnología de 2 proyectos de Investigación.
– Se está realizando un proyecto de Investigación en Red con la Unidad Académica de Odontología de la Universidad de Zacatecas a través de convenio interinstitucional.
– El 88% de los investigadores activos adscritos al Instituto de Investigaciones de la Facultad de Odontología asistieron a eventos científicos.
– El 100% de los investigadores activos presentaron ponencias en eventos científicos, 43 ponencias nacionales y 1 ponencia internacional.
– En cuanto a la organización de evento científico se realizó la VI Jornada Investigación-Postgrado programada para el año 2011.
– El 88% de los investigadores participaron en la Organización y desarrollo de los eventos científicos liderado por la Escuela de Odontología.
– La Revista Ciencia Odontológica tiene una periodicidad semestral y en el segundo trimestre del año 2011 publicó el Volumen 8 Nº 1 con siete artículos.
– El volumen 8 Nº 2 está planificado su publicación en el cuarto trimestre del año 2011, con seis artículos.
– Para el año 2011 la revista Ciencia Odontológica ingresó en el Índice IMBIOMED, permitiendo así una vez más la mayor difusión y reconocimiento de la Revista Científica Arbitrada Ciencia Odontológica a nivel internacional.
– 24 profesores adscritos a la Facultad de Odontología fueron acreditados en el Premio Estimulo a la Investigación en la 1ra convocatoria año 2011.
– Se aprobó la creación de la Unidad de Investigación Estudiantil de la Facultad de Odontología adscrita al Instituto de Investigaciones y a la Red de Investigación Estudiantil del Vicerrectorado Académico de LUZ.
– 5 Investigadores adscritos al Instituto de Investigaciones recibieron la orden al Merito “Dr. Heberto Jiménez Navas”
–

## FAC. CS. ECONÓMICAS Y SOCIALES

- Se logró desarrollar un total de 70 proyectos, en cuyo estado de avance se obtuvo que el 61,43%, equivale a 43 proyectos, se encuentra en ejecución desde años anteriores, el 11,43%, equivalente a 8 proyectos, se hayan culminados, y el 27,14%, equivalente a 19 proyectos, se iniciaron en el periodo académico 2011.
- Se logró el desarrollo de 17 líneas de investigación activas en la Ciencias Sociales: Estudios de la Universidad: Componente Ético de la gerencia para una vinculación efectiva entre los entes de Investigación Universitarios y el sector Productivo, Perfil del estudiante del ciclo intermedio de la escuela de Sociología, Imagen corporativa de la facultad de Ciencias Económicas y Sociales, Pensamiento estratégico y eficiencia de la gerencia en las

Corporaciones Locales, Estudios de los sectores de actividad, Estudios de la nueva economía, Economía Petrolera, Economía Agrícola, Economía Industrial, Estudios de Ciencia y Tecnología, Economía Ambiental, Sectores productivos locales y su vinculación con el sector de la Educación Superior, Estudios de la Micro, Pequeña y Mediana Industria, Estudios de Competitividad, Sector público, agentes privados y bienestar social, Fundamentos microeconómicos para la toma de decisiones, Mercadeo e Investigación de mercados, Fundamentos microeconómicos de la macroeconomía.

- Presentación de 44 ponencias, en eventos nacionales con las cuales se abordaron temas en las áreas de Ciencias Sociales.
- Publicación de 3 revistas arbitradas, las cuales se denominan: Revista Venezolana de Gerencia, Revista Ciencias Sociales y Revista Utopia y Praxis.
- Publicación del Boletín Informativo Apertura con cuatro (4) ediciones.
- Profesores PEI: NIVEL A 34, NIVEL B 36, NIVEL C10, para un total de 80 investigadores.
- Se logró la incorporación a la investigación a 18 estudiantes activos en el Programa Red de Investigación Estudiantil de la Universidad del Zulia (Redieluz).

**FAC. HUMANIDADES Y EDUCACIÓN**

Logró desarrollar un total de 152 proyectos, en cuyo estado de avance se obtuvo que el 69,74%, equivalente a 106 proyectos, se encuentra en ejecución desde años anteriores, el 9,21 %, equivalente a 14 proyectos, se hallan culminados, y el 21,05%, equivalente a 32 proyectos, se iniciaron en el período académico 2011.

–Se logró la adscripción de 3 nuevas líneas de investigación: Línea de investigación: planificación comunitaria y educación popular, Línea de investigación: didáctica de la matemática y de las ciencias naturales, Línea de investigación: educación y espiritualidad

–Se logró el desarrollo de 8 nuevos proyectos de investigación: “acompañamiento pedagogico comunitario y construcción de ciudadanía”, “la educación ambiental desde la gerencia escolar”, “políticas de investigación estudantil de la universidad del zulia”, “aspectos metodologicos de la planificación popular”, “efectos de la jubilación en el jubilado y en su familia”, “la espiritualidad en la formación del docente del siglo xxi”, “incorporación de la perspectiva intercultural en los cursos de lengua extranjera en la mención idiomas modernos de la universidad del zulia”, “educación holística para docentes en formación y en servicio”

– Desarrollo de 15 proyectos de investigación en curso de años anteriores : “efectos de intervención psicológica en el rendimiento académico y la motivación al logro de estudiantes de educación”, “transtorno por déficit” de atención- hiperactividad en estudiantes universitarios”, “concepciones

educativas del docente venezolano", "tendencias actuales de la psicología educativa", "políticas publicas para el uso y apropiación social de las tecnologías de información" , "modelo de enseñanza de la dimensión afectiva a través del cine", "pluralismo religioso y educación laica en venezuela", "el rol de la distancia cultural en los estudiantes de lenguas extranjeras en la universidad del zulia", "política educativa del sector universitario y la democracia en venezuela, " diseño de proyectos comunitario en el contexto del consejo comunal vista del lago", " evaluación de las competencias investigativas del estudiante de la escuela de educación", "variables personales vinculadas con el rendimiento académico", "programa tecnologías de información y comunicación en el desarrollo de habilidades de lecto-escritura", " los blogs en el desarrollo de habilidades de lectura en lenguas extranjeras", "el chat en el desarrollo de habilidades de escritura en lenguas extranjeras"

– Se publicó el Libro: Investigación Socio-Educativa: Caminos Metodológicos Año: 2011, Autor(es): María José Ríos, Jenny Ocando, Osmaira Fernández, Fernando Tapia, Leonor Salazar, Judith Batista, Molly González, María Cristina García, Janneth Arteaga.

– Se Organizó la realización de eventos científicos: Taller: Parámetros Bibliométricos para una Ciencia Visible. Taller: Criterios de Visibilidad para la Valoración de la Productividad Científica del CEDIP. I Jornadas de Juan Pablo II: Un Santo en Nuestro Tiempo, Jornadas Universitarias pautadas en Honor al Beato Juan Pablo II. Universidades Patrocinantes UNICA, LUZ, URBE

– Organización de 3 eventos científicos, 13º Ciclo de Ponencias del Círculo Wittgensteinean y 14º Ciclo de Ponencias del Círculo Wittgensteineano Como conferencista invitada para ambas jornadas la Dra. María Teresa Muñoz de UIC, México D.F., con la participación de 50 a 60 personas. Está pendiente el 15º Ciclo de Ponencias del Círculo Wittgensteineano

– Publicación de 2 ejemplares de Revista de Filosofía y 1 ejemplar pendiente por terminar corrección y arbitrajes para luego ser enviado a imprenta.

– En el Centro de investigación de la comunicación y la información (CICI) se continuó con la ejecución de los proyectos de investigación. Están en desarrollo y ejecución un programa de investigación, quince (15) proyectos de investigación.

– Se mantuvo el Boletín CICI. Se llegó al Nº 30. Se envía a la comunidad de investigadores de la comunicación en Venezuela y de América Latina. Esta es una publicación informativa que cumple con el propósito de difundir las actividades del centro y de promover la investigación en comunicación en América Latina.

– Se mantiene el canje con 65 revistas nacionales e internacionales, lo cual constituye un aporte de publicaciones para la Biblioteca de Postgrado de la Facultad de Humanidades y Educación.

– En el centro de estudios matemáticos y físicos se logró el desarrollo de una línea de investigación activa, Didáctica de la Matemática
– Se logró el desarrollo de 2 nuevos proyectos de investigación en el área de Didáctica de la Matemática, que están en proceso de aprobación del CONDES, como proyectos no financiados:
– Evaluación del currículo de la Licenciatura en Educación. Mención Matemática y Física

– Se publicó 16 artículos arbitrados en varias revistas científicas, resultado de las investigaciones realizadas a través de los proyectos de investigación
– Se presentó 21 ponencias de los diferentes investigadores en eventos científicos realizados a nivel nacional.
– En el instituto de investigaciones literarias y lingüísticas (I.I.L.L.) se logró el desarrollo de 3 nuevos proyectos de investigación en el área de literatura y lingüística, la Fundamentación teórica al uso de las formas átonas del pronombre personal en el habla de Maracaibo, Lectura y escritura en el aula, Oralidad y memoria en la cuenca del lago de Maracaibo. Imágenes y palabra de los pueblos.
– Desarrollo de 5 proyectos de investigación en ejecución de años anteriores en el área de literatura y lingüística: Discurso y Pluralidad en la Literatura Iberoamericana Actual, Novela y Exclusión Social, Efectos causales de los discursos heterocósmicos: la apreciación emocional como clave para la valoración de la obre literaria, La relación local entre el verbo nuclear y el argumento interno/complemento, Lectura y escritura compresiva para jóvenes: hacia la mejora de sus competencias

## FAC. AGRONOMÍA

- Culminación de cinco programas y/o proyectos de investigación: Estructura y composición florística de un bosque deciduo del parque recreacional Pueblo Viejo, estado Zulia, Venezuela. Características reproductivas en relación con la pubertad de toretes criollo limonero a pastoreo con pasto alemán y suplementación con harina de saman. Diagnóstico socioeconómico de la comunidad de Quisiro. Efecto de la edad al destete y momento de la cubrición sobre el rendimiento productivo de conejas y gazapos criados en condiciones de bosque muy seco tropical. Evaluación de estrategias alimenticias en especies de interés zootécnico. Proyectos: Efecto de la incorporación de diferentes fuentes de proteína verdadera en bloque nutricionales usados como suplemento sobre el comportamiento productivo de corderos alimentados con heno de Brachiaria humidicola amonificado en seco. Efecto de la incorporación creciente de la harina de soya en bloques nutricionales, usados como suplemento sobre el consumo y digestibilidad del heno de *Brachiaria humidicola* amonificado en seco en bovinos en crecimiento. Evaluación del concentrado proteico extraido del follaje de yuca

(Manihot eculenta, Crantz), pretratado con amoniaco en alimentación de pollos de engorde.

- Organización de la 5ta Ronda Municipal, ciclo de conferencias técnicas al servicio del productor. Se participó en tres municipios (Sucre y Cabimas, estado Zulia y Justo Briceño, estado Mérida), con la participación de 191 personas.
- Publicación de dos revistas (la científica y la técnica). La Revista de la Facultad de Agronomía, de la cual se publicó el volumen 28, números 1 (ocho artículos), 2 (ocho artículos) y 3 (seis artículos), en versiones impresa, electrónica y digital; de la misma se imprimieron 3000 ejemplares, se reprodujeron 750 CD's y se registraron 9349 visitas en tres trimestres, respectivamente para cada caso. La Revista Agrotecnico, de la cual se publicó el volumen 27, con 18 artículos y 3000 ejemplares.
- Se realizó la 5ta Ronda Municipal, ciclo de conferencias técnicas al servicio del productor. Municipio Sucre, estado Zulia (02-06-2011; 96 participantes), Municipio Justo Briceño, estado Mérida (02-07-2011; 52 participantes) y Municipio Cabimas, estado Zulia (07-07-2011; 43 participantes).

**FAC. EXPERIMENTAL CIENCIAS**

- Se logró el desarrollo de proyectos dentro de 108 líneas de Investigación, para un total de 159 proyectos los cuales fueron: 119 Proyecto FDI, 40 Proyecto financiados por el CONDES. Distribuidos por área de conocimiento se obtuvo lo siguiente: Ciencias Básicas: En Biología 42, en Física 7, en Química 52, en Matemática 4, Ciencias Humanas: En Antropología 35, Tecnología: En Computación 19.
- Se logró un total de 29 publicaciones arbitradas
- La Oficina de Publicaciones, para el año 2011 logró la edición de cuatro (4) Revistas Científica y 2 ediciones del Periódico Ciencias de la FEC, las revistas fueron: OPCIÓN, CIENCIA, DIVULGACIONES MATEMÁTICAS Y ANARTIA. Obteniendo las siguientes ediciones por revista: Revista Divulgaciones Matemáticas: Se actualizó la página WEB con el Volumen 16 No.2 con 5 nuevos artículos. Revista Ciencias: Volumen 19 No. 1, 2, 3, Revista Opción: Volumen 27 No. 64, Revista Ciencias: Volumen 19 No. 4, Revista Opción: Volumen 27 No. 65, No especial, 66
- Se llevaron a cabo los siguientes eventos científicos: Jornadas sobre justicia indígena y proceso Penal en Venezuela. Ponencia, XXIV Jornadas Venezolanas de Matemáticas. Ponencia, I Congreso Internacional de Historia Inmediata. Ponencia, 1eras Jornadas de de investigación Científica de Orientación y Comunidad. Participación, XII Jornadas Nacionales de Investigación y Postgrado**,** Ponencia, Seminario: Una estimación para la frontera de regiones de estabilidad para aplicaciones conservativas". Parte I. Parte II. Ponencia, Seminario: "Clasificación topológica de difemorfismos del círculo". Ponencia, Seminario: "Método de continuación global en el problema de sitnikov". Participación, IV Seminario de Pensamiento, Arte y

Culturas Contemporáneas. Participantes, V Seminario de Pensamientos, Arte y Culturas Contemporáneas. Ponencias y participantes, Seminarios Crisis Económica Mundial. Causas y Escenarios. Participantes, Seminario: "Sistema integrado para simulación, planeación y control de tráfico urbano". Participación, Seminario: "Número de soluciones periódicas y pares en un sistema Hamiltoniano autónomo planar". Participación

**NÚC. PUNTO FIJO**

– Se logró la participación de la comunidad de investigadores del Núcleo, quienes pese a las limitaciones que enfrenta el sector dedicado al quehacer investigativo en las instituciones universitarias, respondieron favorablemente a la Convocatoria realizada por el Ministerio del Poder Popular para Ciencia Tecnología e Industrias Intermedias (MCTI), a través del Observatorio Nacional de Ciencia Tecnología e Innovación (ONCTI), para su acreditación al Programa de Estimulo a la Investigación (PEI) en sustitución del anterior Programa de Promoción al Investigador (PPI) el cual concluyó en diciembre de 2010.

– En respuesta a la convocatoria del PEI, el Decanato y la Coordinación de Investigación y Postgrado del Núcleo LUZ Punto Fijo, conjuntamente con el apoyo del Consejo de Desarrollo Científico y Humanístico, a través de la Delegada Condes – Punto Fijo, brindó un sólido apoyo a las gestiones de información, apoyo logístico, seguimiento a la solicitud de documentación y respaldo técnico para el registro de la data electrónica de investigadores y su posterior envió a FUNDACITE – Falcón.

–Se encuentran en ejecución el Programa registrado y financiado por el CONDES titulado: "gestión integral de los residuos sólidos urbanos (rsu) en la península de paraguaná", el mencionado programa consta de los siguientes proyectos: "Evaluación del Proceso de Compostaje de la Fracción Orgánica de los Residuos Sólidos Urbanos (Rsu) Generados en el Núcleo LUZ Punto Fijo y de la Calidad del Producto" y el Plan de Reutilización y Reciclaje de la Fracción Inorgánica de los Residuos Sólidos Inorgánicos Generados en el Núcleo LUZ Punto Fijo".

–Se ejecutaron proyectos de investigación en las siguientes áreas temáticas: Compostaje de residuos sólidos urbanos (RSU), Biorremediación y Fitorremediación de suelos, tratados con compost orgánico y empleando cultivos de plantas acumuladoras de metales pesados, afectados con: Aceite de motor usado, Aceite proveniente de una planta termoeléctrica, Lodos de perforación, Caracterización físico química, bioquímica y biológica de suelos de la Península de Paraguaná. El producto de tales actividades fue difundido a través de la participación en eventos científicos y publicaciones en revistas arbitradas

– Mantenimiento de la calidad, evidenciado en indicadores, tales como: participación desde diferentes latitudes geográficas, incremento en el tiempo del número de artículos, cambio de periodicidad de publicación cuatrimestral

a publicación trimestral, mantenimiento de los estándares de calidad en cuanto a diagramación, papel, foto impresión.

– Revista perfilada como Internacional, evidenciando en sus números la participación de investigadores desde diferentes partes del mundo.

– Edición puntual de cada uno de los números correspondientes al año 2011, manteniendo la periodicidad de la revista.

– Permanencia de la Revista Multiciencias como Tipo A, dentro de las Revistas aceptadas por el programa de Promoción al Investigador (PEI).

– Permanencia de la Revista en las diferentes fuentes de indexación tales como: Actualidad Iberoamericana de Chile, Base de Datos Periódica de la Universidad Nacional Autónoma de México, Cambridge Scientific Abstracts, el Fondo Nacional de Ciencia y Tecnología (FONACIT), LATINDEX, Redalyc, Revencyt, OEI - CREDI.

– Renovación de la indización en REDALYC de la UNAM – México por los próximos tres años. (Ver anexo).

– Apoyo irrestricto de parte de Núcleo LUZ Punto Fijo (Coord. Investigación y Postgrado, Decanato, Coordinación Administrativa, Coordinación de Recursos Humanos y Consejo de Núcleo)

**OBSTÁCULOS**

- En la facultad de Odontología la Revista Ciencia Odontológica aunque logro sus objetivos para el año 2011, el déficit no escapa de una realidad presupuestaria que no ha permitido incrementar de manera cuantitativa su proyección nacional y más aun su proyección internacional por los altos costos tanto para su publicación como su distribución.
- Para el año 2011, la Organización del evento científico Investigación–Postgrado que se realiza anualmente presentó limitaciones presupuestarias, lo cual no permite profundizar en la publicidad del evento a nivel nacional e internacional, asimismo en la búsqueda de una infraestructura apropiada debido a los altos costos en el mercado y probablemente en la disposición de algunos rubros necesarios en la ejecución de un evento con estas características.
- En cuanto a la infraestructura física y tecnológica, las limitaciones presupuestarias no permiten reacondicionar ciertos espacios en la dependencia necesarios para el desarrollo óptimo de las investigaciones.
- Algunas actividades no se pudieron realizar por las limitaciones presupuestarias, como es el caso de invitar investigadores de otros países, para compartir experiencias y saberes.
- Desvinculación con la Maestría en Matemática Mención Docencia
- En la Falta de financiamiento para el personal de investigación para el traslado e inscripción en los eventos científicos nacionales e internacionales, ya que en este año este rubro no estaba disponible ni en CONDES, ni en los

centros de investigación, lo que trajo como consecuencia un menor número de investigadores participando en estos tipos de eventos.

- En la facultad experimental de ciencias se encontraron limitaciones por fuentes externas de financiamiento y de recursos de la institución para la adquisición de los equipos y reactivos de laboratorio. Los recursos institucionales no logran satisfacer ni el 10% de la necesidad de los Departamentos. Los proyectos de investigación soportan la docencia en gran medida, al igual que la colaboración de los estudiantes.
- En el CONDES la conexión con el sistema SIALUZ y SAPP en comunicación con el centro de computación de LUZ, depende de una antena colocada en el Edificio de Ciencia y Salud, que por razones ambientales pierde la señal constantemente.
- Diversos factores afectaron el normal funcionamiento: Presupuesto deficitario, retrasos en la rendición del CONDES por dificultades en la plataforma tecnológica de LUZ. Problemas de condiciones físicas, ambientales y laborales en el CONDES y LUZ. Retraso en las rendiciones de la ejecución financiera.
- En la UCPC la deficiente infraestructura de la red comunicacional universitaria no permite un rápido acceso a la base de datos institucional. Además de la lentitud del proceso, muchas veces no se cuenta con el servicio de Internet, siendo éste necesario para el cumplimiento y ejecución de muchas actividades.

# FICHA RESUMEN DE PROYECTOS EJECUTADOS

Memoria Año 2011

## PROYECTO

**NOMBRE DEL PROYECTO:** **CODIGO NUEVAETAPA: 111077**

Generación, Divulgación y Aplicación del Conocimiento

**OBJETIVO ESTRATÉGICO INSTITUCIONAL:**

Constituirse en una institución generadora de respuestas adecuadas basadas en el desarrollo y consolidación del conocimiento, transmitido por via de la docencia y la extensión.

**OBJETIVO ESTRATÉGICO NUEVA ETAPA:**

Avanzar en la Conformación de la Nueva Estructura Social

**ENUNCIADO DEL PROYECTO:**

Necesidad de incrementar la producción investigativa, competitiva y con pertinencia social

**ÓRGANO O ENTE EJECUTOR:**

La Universidad del Zulia

**LOCALIZACIÓN:**

Estados Zulia y Falcón

**POLÍTICA:**

Garantizar los accesos al conocimiento para universalizar la educación superior con pertinencia

| | | | |
|---|---|---|---|
| **Inicio** | 01/01/2011 | **Monto Total Proyecto** (En Bolívares) | Financiamiento (En Bolívares) |
| **Fin** | 31/12/2011 | 36.505.949 | Aprobado Ley 2011: 24.883.228 |
| | | | Modificado 2011: 11.622.721 |
| | | | Aprobado Total : 36.505.949 |
| | | | Ejecutado Total: |

| | | |
|---|---|---|
| % de Avance Físico del Proyecto | 2011 | |
| | Total | 100% |

| Fuentes de Financiamiento del Proyecto 2011 | Fuente | Ordinario | Extraordinario | Otros | |
|---|---|---|---|---|---|
| | Monto Aprobado (En Bolívares) | 24.883.228 | 11622721 | | 36.505.949 |

| Bien o Servicio del Proyecto (Meta Total) | Meta Física 2011 | Ejecución Física 2011 | % | Meta Financiera 2011 | Ejecución Financiera 2011 | % |
|---|---|---|---|---|---|---|
| Investigaciones en Cs. Básicas. | 35 | 26 | 74 | 196.201 | | 0 |
| Investigaciones en Ing. Arq y Tecnología | 184 | 138 | 75 | 2.141.029 | | 0 |
| Investigaciones del Agro y Agua. | 49 | 37 | 76 | 3.720.829 | | 0 |
| Investigaciones en Cs. de la Salud. | 78 | 58 | 74 | 6.111.980 | | 0 |
| Investigaciones en Cs. de la Educ. | 51 | | | | | |
| Investigaciones en Cs Sociales. | 127 | 95 | 75 | 7.682.290 | | 0 |
| Investigaciones en Hds. Letras y A | 79 | 59 | 75 | 1.887.578 | | 0 |
| Investigaciones en div. Áreas del Conocim. | 18 | 16 | 89 | 81.355 | | 0 |
| Divulgación de Investigaciones | | | | | | |
| Gerencia y coordinación de la investig. | 28 | 21 | 75 | 3.067.966 | | 0 |

# PRESENTACIÓN DE TABLAS Y/O GRÁFICOS

## PROYECTOS DE INVESTIGACIÓN SUBVENCIONADOS

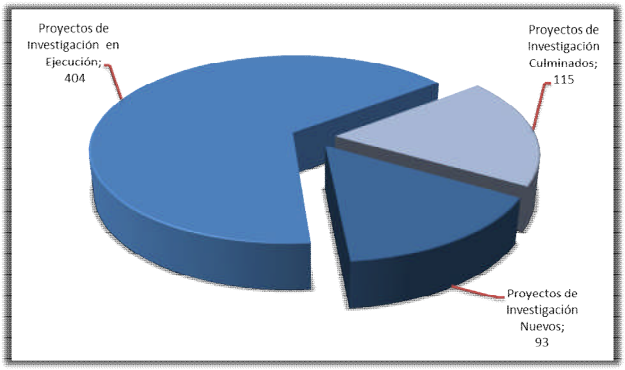


Fuente: Condes (2011)

## DESARROLLO DE LA INVESTIGACIÓN EN LAS FACULTADES Y NÚCLEOS

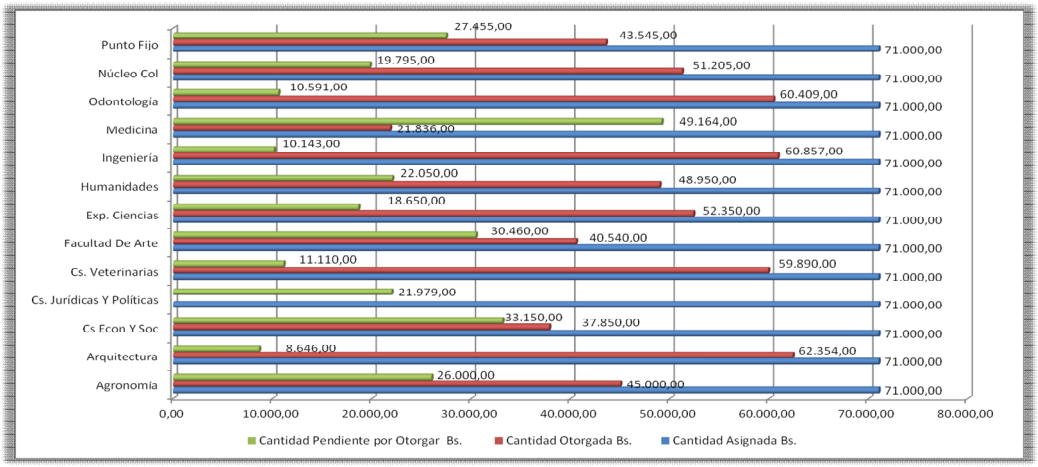


Fuente: Condes (2011)

## INVESTIGADORES DE LA UNIVERSIDAD DEL ZULIA ADSCRITOS AL PROGRAMA DE ESTIMULO A LA INVESTIGACION

| FACULTAD/NUCLEO/DEP | NIVEL A | NIVEL B | NIVEL C | INNOVADOR A | INNOVADOR B | TOTAL |
|---|---|---|---|---|---|---|
| AGRONOMIA | 44 | 26 | 8 | | | **78** |
| ARQUITECTURA Y D. | 21 | 19 | 1 | | | **41** |
| CS. ECONOMICAS Y S. | 35 | 38 | 8 | | | **81** |
| CS. JURIDICAS Y P. | 17 | 23 | 8 | | | **48** |
| CS. VETERINARIAS | 36 | 30 | 3 | | | **69** |
| EXP. DE ARTE | 3 | 0 | 0 | | | **3** |
| EXP. DE CIENCIAS | 79 | 52 | 12 | | | **143** |
| HUMANIDADES Y E. | 67 | 69 | 11 | | | **147** |
| INGENIERIA | 113 | 47 | 15 | 1 | | **176** |
| MEDICINA | 117 | 64 | 11 | 1 | | **193** |
| NUCLEO CABIMAS | 17 | 11 | 0 | | | **28** |
| NUCLEO PTO. FIJO | 10 | 7 | 1 | | | **18** |
| ODONTOLOGIA | 26 | 6 | 1 | | | **33** |
| OTRAS | 11 | 6 | 0 | | | **17** |
| **TOTAL LUZ** | **596** | **398** | **79** | | | **1075** |

Fuente: Condes (2011)

**CANTIDAD DE INVESTIGADORES DE LA UNIVERSIDAD DEL ZULIA ADSCRITOS AL PROGRAMA DE ESTIMULO A LA INVESTIGACION**

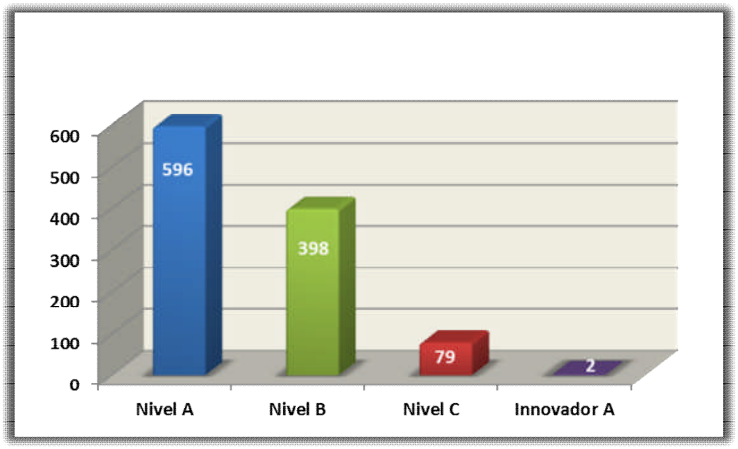


Fuente: Condes (2011)

## OBJETIVO ESTRATÉGICO INSTITUCIONAL

Consolidarse como una universidad promotora en la concepción y adaptación de nuevos conocimientos e innovaciones tecnológicas conforme a las grandes transformaciones del mundo contemporáneo.

## POLÍTICA

Garantizar los accesos al conocimiento para universalizar la educación superior con pertinencia, asumir como compromiso la participación de la institución en el desarrollo social, cultural y científico de la colectividad y promover la transferencia de conocimiento y tecnología generada por la institución

## PROYECTO

Intercambio del conocimiento con la sociedad

## MONTO DE LA INVERSIÓN:

Veintisiete Millones Setecientos Cuarenta y Tres Mil Seiscientos Setenta y Cuatro Bolívares **(Bs. 27.743.674,00)**

## LOGROS

## DIRECCIÓN DE CULTURA

## EXTENSIÓN CULTURAL

- Se realizaron un total de 391 actividades culturales en sus diferentes áreas como: Artes plásticas, Música, Audiovisual, Socio-antropológica, Teatro-títeres y Danza. Estas actividades se cumplieron de la siguiente manera: 23 Exposiciones, 6 Festivales, 14 Eventos, 99 Eventos de formación, 10 Ediciones en revistas, libros y cuadernos pedagógicos, 39 Producciones, 30 Proyecciones audiovisuales y 170 Presentaciones culturales.
- Se beneficiaron 80.899 personas de la comunidad en las siguientes actividades: 13.749 en artes plásticas, 7.165 en música, 5.928 en audiovisual, 14.696 en socio-antropológico, 7.871 en teatro y títeres y 31.490 en danzas.
- Se contó con la participación de 935 docentes, 7.174 estudiantes y 1.048 personal administrativos y obreros.
- Estas actividades culturales se extendieron hacia la comunidad extrauniversitaria en 8 Estados como fueron Zulia, Mérida, Bolívar, Amazonas, Apure, Sucre, Falcón y Distrito Federal abarcando un total de 5 municipios: Maracaibo, San Francisco, Cabimas, Sur del Lago, Mara, otros

## EXTENSIÓN CULTURAL EN ARTES PLÁSTICAS

- Organización de 11 exposiciones artísticas como: Humanización de espacios por medio del arte (3), Homenaje a Rafael María Baralt, Manuel Trujillo Durán, Las formas viajan en color, Los Nuba, Participantes en la Bienal Salvador Valero 2005-2007 (2), Zapata, el cual se beneficio más de 7.958 personas en la comunidad universitaria y colectividad marabina, en las cuales contamos con la participación de 3 docentes, 29 personal administrativos obreros, y 6 estudiantes. Estas actividades de llevaron a cabo en el salón vip del rectorado nuevo, en el servicio medico de Luz, MCZUL (2), Dirección de Cultura de Luz (2), Facultad de Derecho, SERBILUZ (2).
- Desarrollo en la elaboración de 12 Diseños y Diagramaciones en afiches, pancartas, ticket, carátulas entre otras de distintos eventos ejecutados en esta Dirección, el cual se beneficio más de 159 personas en la comunidad universitaria y colectividad, en las cuales contamos con la participación de 3 docentes, 19 personal administrativos obreros, y 12 estudiantes. Estas actividades de lleva a cabo en Dirección de Cultura de LUZ.
- Organización y elaboración de 2 Murales, el cual benefició a más de 3.400 personas en la comunidad universitaria y colectividad en general, en las cuales contamos con la participación de 2 docentes, 6 personal adm. obreros, y 3 estudiantes. Estas actividades se llevaron a cabo en la intercepción de la Av. Cecilio Acosta con la Av. Guajira y en la Dirección de Cultura de LUZ.

- Organización de 1 Toma Cultural, con la cual se beneficio a más de 2.000 personas en la comunidad universitaria y colectividad en general, en las cuales contamos con la participación de 2 docentes, 5 personal adm. obreros, y 1 estudiantes. Esta actividad se llevó a cabo en el taller de grabado del departamento de artes plásticas de la Dirección de Cultura de LUZ.
- Desarrollo de 4 Talleres de Formación, el cual beneficio a más de 240 personas en la comunidad universitaria y colectividad, en las cuales contamos con la participación de 3 docentes, 7 personal adm. obreros, y 1 estudiantes. Estas actividades se llevaron a cabo en Dirección de Cultura de LUZ.

**EXTENSIÓN CULTURAL MUSICAL**

- Organización de 2 eventos culturales de música mediante la presentación del Orfeón Universitario y Argenis Carruyo, así mismo se concretó la entrega de los premios de las 10 mejores gaitas de la ciudad, en la cual se contó con la participación de 50 estudiantes y 45 personal administrativo y obrero y con la presencia de 1.700 usuarios o beneficiarios, estas se llevaron a cabo en el Teatro Baral y en el Aula Magna de la URU.
- Organización de 65 presentaciones musicales de las distintas agrupaciones como son: Orfeón Universitario, la Estudiantina, Zaguán de Luz, Gaiteritos de LUZ y la Coral Infantil, en la cual se contó con la participación de 50 estudiantes y 45 personal administrativo y obrero y con la audiencia de más de 1.700 espectadores beneficiados. Estas presentaciones de llevaron a cabo en las distintas áreas de la Ciudad Universitaria, APUZ, Teatro Baralt, Bellas Artes.
- Organización y participación de 4 Festivales de música, denominados: XIX Festival Nacional y Regional de la Voz Universitaria y la Canción Inédita Otilio Galíndez en Homenaje a Renato Aguirre (Organizado y Asistencia), Festival Nacional de Coros un canto en Pascua edición 2011, Festival Regional de Gaitas Astolfo Romero, contamos con la participación de 130 estudiantes y 44 personal administrativo y obrero y con la audiencia de más de 2.600 espectadores beneficiados. Estas presentaciones de llevaron a cabo en los Teatros Baralt y Bellas Artes, en la ciudad de Maracaibo.
- Organización de 3 talleres de música: Primer nivel de cuatro, Terapias Respiratorias y Técnica Vocal, Construcción de Títeres y de 2 Conversatorios las cuales se denominó “Coralista por un Día”, se contó con la participación de 10 Docentes 36 empleados y obreros, 15 estudiantes y con la presencia de 165 usuarios o beneficios, estas actividades se han realizado en esta Dirección de Cultura de LUZ.
- Organización 2 producciones culturales donde se realizó un trabajo Audiovisual (video) sobre la Gaita de Tambora y el Chimbangele en los Pueblos del Sur del Lago y la realización de un trabajo discográfico denominado Orfeón Bolero y Son, contamos con la participación de 60

estudiantes 5 Empleados y obreros y con la presencia de 1.000 usuarios o beneficiarios.

**EXTENSIÓN CULTURAL EN AUDIOVISUAL**

- Organización de 30 Proyecciones Audiovisuales donde se trasmitieron 19 películas, con la participación de 20 estudiantes, 6 personal administrativo y obrero y con la presencia de más de 4.135 espectadores beneficiados, estas actividades se realizaron en el C.A.M. Lía Bermúdez, PDVSA La Estancia, Teatros Baralt y Bellas Artes y LUZ.
- Organización de 39 actividades de formación a través de talleres, conferencias, conversatorios, charla, foros, en los cuales se destacan: Taller de cine para jóvenes, taller de apreciación cinematográfica, taller cineclubismo, taller de lenguaje cinematográfico básico, conferencia sobre historia del movimiento cinematográfico de Mérida, entre otros, con la participación de 8 Docentes, 15 estudiantes, 7 personal administrativo y obrero y con la presencia de más de 1.143 participantes beneficiados, estas actividades se realizaron en el Municipio San Francisco, C.A.M. Lía Bermúdez, PDVSA La Estancia, Teatros Baral y Bellas Artes y LUZ.
- Organización de 18 producciones audiovisuales a través del Programa Televisivo “Cinema 21”, con la participación de 7 personal administrativo y obrero y con la presencia de más de 650 espectadores beneficiados, estas actividades se realizaron con el apoyo de instituciones y personalidades involucradas como: Teveluz, Global TV, Universidad Rafael Belloso Chacin, Teatro Baralt, Alberto Arvelo, César Lucena, Erichic Wilpert, C.A.M. entre otros.

**EXTENSIÓN CULTURAL EN SOCIO-ANTROPOLÓGICO**

- Esta área, para el desarrollo de sus actividades cuenta con el financiamiento del Fondo de las Naciones Unidas para la Infancia, UNICEF, organización que viene apoyando desde hace aproximadamente ocho años en actividades formativas, de promoción de derechos, producción de materiales, otros.
- Organización de 20 presentaciones indígena-afrodescendiente en las cuales participaron 4 grupos musicales: Herencia Africana, Yonna Luz, Kaulayawaa y Vasallos de LUZ, se contó con la participación de 4.499 estudiantes, 200 Docentes y 370 personal administrativo y obrero y con la audiencia de más de 5.069 espectadores beneficiados. Estas presentaciones de llevaron a cabo en las distintas áreas de la Ciudad Universitaria, varias comunidades del Municipio Maracaibo, entre otros.
- Organización de 3 exposiciones fotográficas sobre temas indígena-afrodescendiente: Juan de Dios Martínez, San Benito de Palermo y San Benito Legados Afrodescendientes en las cuales se contó con la participación de 180 estudiantes, Docentes 100 y 170 personal administrativo

y obrero y con la presencia de más de 450 usuarios beneficiados. Esta actividad se llevo a cabo en las distintas áreas de la Ciudad Universitaria.

- Desarrollo de 2 Jornadas Convenios API Indígena (censo-entrevista) en las cuales se contó con la participación de 25 estudiantes y 5 personal administrativo y obrero y con la presencia de más de 2031 bachilleres indígenas aspirantes a ingresar a LUZ. Esta actividad se llevo a cabo en la Dirección de Cultura de LUZ.
- Producción de 7 ediciones: (1) revistas de 500 ejemplares de nombre Identidad sobre la educación intercultural bilingüe y (6) cuadernos pedagógico de 3.000 ejemplares para el área de socio-antropológico en las cuales se contó con la participación de 80 docentes y 4 personal administrativo y con más de 3.500 beneficiados. Así mismo se restauraron más de 48 libros del Cedini beneficiando a más de 3.000 estudiantes. Esta actividad se llevo a cabo en la Dirección de Cultura de LUZ.
- Organización de 20 eventos de formación como: (2) diplomados, (6) cursos, (9) Foros, (1) encuentro, (1) conversatorio y (1) coloquio, en estos eventos se contó con la participación de 208 docentes, 110 estudiantes, 124 personal administrativo y obreros, contando con la presencia de más de 646 beneficiados, estas actividades se realizaron en las distintas áreas de la Ciudad Universitaria, La Guajira, Sinamaica, cuidad Bolívar, Amazona, Apure, Sucre entre otros.

**EXTENSIÓN CULTURAL TEATRO Y TÍTERES**

−Organización de 38 presentaciones o funciones culturales de títeres y teatro como fueron: No eres de mi talla, Planeta Teluciano, El difunto, Ruta bicentenaria, El espejo en el bosque, Señoras de Maracaibo, entre otras, en estas actividades se contó con la participación de 148 docentes, 357 estudiantes, logrando beneficiar a más de 3.910 espectadores, atendiendo a PDVSA La Estancia, TV LUZ, Teatro Bellas Artes, Universidad José Gregorio Hernández y varias comunidades, escuelas de los Municipio, San Francisco, Mara, Maracaibo, Miranda, y Cabimas.

−Organización y desarrollo de 18 Talleres como: No eres de mi talla, Planeta Teluciano, El difunto, Ruta bicentenaria, El espejo en el bosque, Señoras de Maracaibo, entre otras, en estas actividades se contó con la participación de 30 docentes, y 2 obreros, logrando beneficiar a más de 661 espectadores, en varios sitios de Sector Universitario, en la misma sede del Chímpete Chámpata y en la Universidad Bolivariana de Venezuela (UBV).

−Desarrollo de la Pre-producción de (1) Revista Yanama N° 9 y traducción final del 5to libro de la colección Enrique Buenaventura: “La estaciones poéticas de Antunes Filho”, se contó con la participación de 27 docentes, y 1 personal administrativo esta revista beneficiará a más de 3.000 personas. Esta actividad se llevo a cabo en la Dirección de Cultura de LUZ.

–Participación de (1) Festival Nacional “La Voz y La Palabra” se contó con la participación de más de 30 docentes y 20 empleados administrativos y obreros, beneficiando a más de 300 personas.

## EXTENSIÓN CULTURAL EN DANZA

- Organización de 7 eventos culturales en danza mediante la realización de 3 Giras Nacionales con 2 en Falcón y 1 en Mérida; así mismo, 2 Giras Regionales 1 en Sinamaica, 1 en Cabimas; y finalmente 1 Gira Internacional a Colombia. Igualmente se organizó el XXV Encuentro Regional de Danza en Maracaibo. Estas actividades contó con la participación de 5 docentes, 350 estudiantes y 18 personal administrativo y obrero y con la presencia de 2.890 usuarios o beneficiarios.
- Organización de 47 presentaciones efectuadas por Danzaluz y el Centro Formativo, en la cual se contó con la participación de 7 docentes, 220 estudiantes y 10 personal administrativo y obrero y se contó con una audiencia de más de 6.000 espectadores beneficiados. Estas presentaciones de llevaron a cabo en las distintas áreas de la Ciudad Universitaria, APUZ, teatros Baralt, Bellas Artes, C.A.M Lia Bermúdez, Aula Magna de la URU, Distintas Parroquias del Municipios Maracaibo, San Francisco entre otras.
- Organización de 7 Producciones dancística donde se realizó un trabajo Artes Escénicas sobre las obras: Carmina Burana, Entrever, En tres tiempos, Oportunidad disfrazadas, Meciendo los recuerdos, Zea Mais, Fuga con pajarillo y la realización de un trabajo de la Muestra Anual del Centro Formativo de Danzaluz, denominado Papel-y-yo, contamos con la participación de 7 docentes, 200 estudiantes, 9 Empleados y obreros y con la presencia de 6.000 espectadores beneficiados, estas producciones se realizaron en los Teatros: Baralt, Bellas Artes,C.A.M Lia Bermúdez, Aula Magna de la URU y Auditorio Danzaluz.
- Organización de 9 Circuitos Universitarios de Danza, donde se planteo el desarrollo de la Danza dentro de la Universidad del Zulia, contando con participación de 7 docentes, 200 estudiantes, 9 Empleados y obreros y con la presencia de 3.000 espectadores beneficiados, Esta actividad se llevo a cabo en las distintas áreas de la Ciudad Universitaria.
- Organización de 9 Cursos y 6 Talleres de Danza mencionados: Predanza I y II, Primer nivel A y B, Segundo Nivel, Tercer Nivel, Cuarto Nivel, Curso de Universitario y liceísta, talleres: (2) Ballet Clásico, (2) Folclor, (2) Danza contemporánea, se contó con la participación de 15 Docentes 10 empleados y obreros, 250 estudiantes y con la presencia de 600 usuarios o beneficios, estas actividades se realizaron en el departamento de Danza.
- Publicación de 2 revistas mediante la producción de 2 ediciones: revista Danzaluz con 500 ejemplares (N° 23) y revista Edición Especial Danzaluz con 500 ejemplares (N° 24), en las cuales se contó con la participación de 15 docentes y 10 personal administrativo y con más de 3.000 beneficiados.
- Organización de 1 Festival denominado: XVI Festival Internacional de Danza-Maracaibo 2011, contamos con la participación de 25 docentes, 500

estudiantes y 30 personal administrativo y obrero y con la audiencia de más de 10.000 espectadores beneficiados. Estas presentaciones de llevaran a cabo en los Teatros: Baralt, Bellas Artes, Mara, C.A.M Lia Bermúdez, Aula Magna de la URU, Auditorio Danzaluz, Facultad Experimental de Arte, Plaza La República, Plazoleta de la Chinita, entre otros.

## DIRECCIÓN DE DEPORTES, EDUCACIÓN FÍSICA Y RECREACIÓN

## EXTENSIÓN DEPORTIVA

## DEPORTE INTERNO Y RECREACIÓN

−Se logro realizar un total de 608 actividades atendiendo a un total de 10.850 miembros de la comunidad Universitaria, las cuales quedaron distribuidas de la siguiente manera; Softball 68, Ajedrez 44, Tenis de Mesa 22, Bolas Criollas 45, Voleibol de Cancha 64, Voleibol de Arena 34, Kickingball 64, Futbol de Campo 64, Futbol Sala 64, Baloncesto 64, Softball Femenino 24 y Futbol Femenino 32.

−Se participo en 49 competencias de deporte de alto rendimiento, la cual contribuyeron con el proceso de desarrollo del Deporte de Alto Rendimiento en LUZ, las cuales fueron distribuidas de la siguiente manera; Atletismo 7, Baloncesto 4, Beisbol1, Kickingball 4, Futbol Sala 2, Karate-Do 5, Taekwon-Do 6, Softball 2, Judo 14 y Futbol de Campo 4.

## DEPORTE DE ALTA COMPETENCIA

1. En materia de preparación deportiva de alto rendimiento, se participo en 49 diferentes actividades, campeonatos municipales, regionales, nacionales e internacionales, donde se lograron beneficiar un total de 400 atletas en formación. Atletismo, Baloncesto, Beisbol, Kickingball, Judo, Futbol Sala, Softball, Karate, Taekwondo, Futbol de Campo.
2. se realizaron exhibiciones deportivas en las Facultades de Humanidades, Economía, Ingeniería, Odontología, Medina, Agronomía, Veterinaria, Derecho, logrando así llegar a un total de 21.450 Beneficiados con la actividades, en las disciplinas de Ajedrez, Judo, Karate, Taekwondo, Lucha, Baloncesto, etc. Así mismo, se realizo una actividad de Extensión en la Unidad Educativa Nacional Dr. Marcial Hernández (Parroquia Antonio Borjas Romero, Maracaibo), donde se llevo alegría y material Deportivo, que beneficio a mas de 400 niños.
3. Se conto con un total de beneficiarios en las distintas áreas en las cuales realizamos encuentros o actividades deportivas, un total de 3.876 personas, distribuidos de la siguiente manera; Deporte Interno 1.850, Deporte de Alta Competencia 400, Actividades de Recreación 1.400, y Actividades de Extensión Deportiva 226.
4. Se conto con un total de participantes en las distintas áreas en las cuales realizamos encuentros o actividades deportivas, un total de 34.849

personas, distribuidos de la siguiente manera; Deporte Interno 8700, Deporte de Alta Competencia 9874, Actividades de Recreación 2.150, y Actividades de Extensión Deportiva 14.125.

5. Se conto con un total de 666 actividades, encuentros deportivos, distribuidos de la siguiente manera; Deporte Interno 590, Deporte de Alta Competencia 49, Actividades de Recreación 18, y Actividades de Extensión Deportiva 9.

–Realizados 2 foros sobre Jornada de Educación Física y recreación con 240 participantes.

**PROYECCIÓN SOCIAL COMUNITARIA**

- Se logró realizar 18.145 actividades de proyección social comunitaria en sus variadas modalidades, que se concretan con 104 cursos, 10 foros, 1.033 charlas, 115 jornadas, 99 talleres, 11 publicaciones, 61 conferencias, 11 campañas, 16.455 consultas, 179 asesorías y/o asistencia técnica, y 43 reuniones con misiones, desarrolladas a través de los proyectos de extensión existentes las diferentes áreas de conocimiento medicina, odontología, ciencia económica y sociales, veterinaria, agronomía, humanidades y educación, arte, arquitectura, ingeniería y ciencias, con las cuales se atendieron un total de 57.545 beneficiarios.

**VICERRECTORADO ACADÉMICO (VAC)**

- En alianza con el Banco Central de Venezuela (BCV), Petróleos de Venezuela, S.A. (PDVSA) y el Ministerio del Poder Popular para la Energía y Petróleo (MPPEP), instaló la 4ta Cohorte del Diplomado La Energía y la Política Petrolera de Venezuela, perteneciente a la Cátedra Libre Petrolera “Dr. Gumersindo Torres” (adscrita a la Coordinación de Cátedras Libres de la Universidad del Zulia). Con el fin de preparar a los ciudadanos para entender la lógica y complejidades del sector petrolero en la nación y el mundo.
- Con la anuencia del Consejo Universitario, apoyó al Consejo Legislativo del Estado Zulia (CLEZ) en la revisión del Proyecto de Ley Orgánica contra la Discriminación Racial; a través de la presentación y aprobación de una comisión de especialistas, nombrada por dicho consejo para examinar todo el articulado. Con el fin de presentar al país una propuesta legislativa consolidada e identificada con las aspiraciones pluriculturales del pueblo venezolano. La comisión llevó la discusión a todos los espacios universitarios y escenarios de lucha social indígena, incorporando observaciones enriquecedoras para la propuesta en discusión, actualmente ya aprobada.

**FAC. MEDICINA**

–Desarrollo de 1 jornada de proyección social comunitaria en la Vereda del Lago en el marco de la Megajornada de la Universidad el Zulia, cuyo objetivo consistió en brindar atención de salud a la comunidad, en la cual se realizaron las siguientes actividades: vacunación, determinación de grupo

sanguíneo, despistaje de diabetes, despistaje de HTA, consulta de obesidad, consulta triaje adulto y pediátrico, consulta oftalmológica y consulta ginecológica, 15 charlas para la salud, donde se atendieron 1500 personas aproximadamente.

−Desarrollo de 1 jornada de proyección social comunitaria en el municipio Sucre, Caja Seca en el marco de la XXXII Feria Agropecuaria e Industrial del Sur del Lago, cuyo objetivo consistió en brindar atención de salud a la comunidad, en la cual se realizaron las siguientes actividades: vacunación, determinación de grupo sanguíneo, despistaje de diabetes, despistaje de HTA, consulta de obesidad, consulta triaje adulto y pediátrico, charlas para la salud, donde se atendieron 300 personas aproximadamente.

−Desarrollo de 1 jornada de proyección social comunitaria la Facultad de Medicina en el marco del 65 aniversario de la Facultad de Medicina, cuyo objetivo consistió en brindar atención de salud a la comunidad intra y extrauniversitaria, en la cual se realizaron las siguientes actividades: vacunación, determinación de grupo sanguíneo, despistaje de diabetes, despistaje de HTA, consulta de obesidad, consulta triaje adulto y pediátrico, consulta oftalmológica y consulta ginecológica, charlas para la salud, jornada de carta medica, donde se atendieron 400 personas aproximadamente.

−Desarrollo del proyecto de Extensión: Consulta Externa como actividad de Extensión del Instituto de Investigaciones Clínicas Dr. Americo Negrette; el cual tiene como objetivo prestar servicios especializados clínicos y/o de laboratorio en el área de: bioquímica, hematología, neuroquímica, neurociencias, parasitología y virología, en el cual se atendió un aproximado de 2000 personas a través de servicio de consulta externa.

−Desarrollo del proyecto de Extensión: Educación para el ambiente como estrategia para mejorar las condiciones de salud en la comunidad de Santa Rosa de Agua, Maracaibo, Edo Zulia, el cual tiene como objetivo desarrollar estrategias para la eliminación apropiada de la basura en la comunidad de Santa Rosa de Agua a través de actividades educativas y de interacción con la comunidad, dirigidas a lograr un cambio de actitud de la misma en torno a la disposición de la basura en su sector. Para esto se realizaron 3 charlas-talleres dirigidos a la comunidad en la UEN Dr. Jesús María Portillo, donde se atendieron 300 alumnos, 4 consejos comunales y representantes de 1 parroquia.

−Desarrollo del proyecto de Extensión: Educación para la prevención del cáncer en la comunidad, cuyo objetivo consiste en incrementar el nivel de conocimiento y propiciar el desarrollo de hábitos de vida favorables para la prevención del cáncer en la población adolescente de la región, en la cual se realizaron 6 charlas-talleres, impartidas por 10 estudiantes de la Facultad de Medicina y 1 docente, dirigidas a la comunidad estudiantil del Liceo Jose Ramon Yepes y Liceo Udon Perez, donde se atendieron 400 estudiantes.

−Desarrollo del proyecto de servicio comunitario denominado Medidas profilácticas para la prevención de las micosis, cuyo objetivo consiste en

ensenar a los estudiantes de las diversas escuelas de Maracaibo, medidas profilácticas para la prevención de las micosis, con la participación de 14 estudiantes y 1 docente, en la cual se realizaran talleres - asesorías dirigidas a la comunidad del municipio Maracaibo, donde se atendieran 400 personas.

−Desarrollo del proyecto de extensión: Desarrollo integral y orientación en reproducción para adolescentes en el Hospital Dr. Manuel Noriega Trigo, Municipio San Francisco. Tiene como objetivo atender adecuada y oportunamente a la población adolescente para su desarrollo integral y orientación en el área de la reproducción, con la participación de 5 docentes, 5 estudiantes, 5 empleados y 5 obreros, a través de actividades de consulta de orientación reproductiva, talleres (5) y club de adolescentes, atendiéndose un aproximado de 400 pacientes

−Desarrollo del proyecto de Extensión: Consulta Médica ambulatoria y domiciliaria de Medicina Familiar, que tiene como objetivo ofrecer atención medica integral, continua, preventiva y curativa al paciente del Servicio Médico-odontológico de LUZ y de su entorno familiar, con la participación de 5 profesores, 5 estudiantes, 5 empleados y 5 obreros, beneficiando un total de 826 pacientes a través de consulta con especialista, visitas domiciliadas a pacientes incapacitados, charlas continuas, información en carteleras y jornadas anuales de pesquisa de Ca de cuello uterino y mama.

−Desarrollo del proyecto de extensión: Promoción para la salud en Jóvenes adolescentes, cuyo objetivo es identificar y orientar las creencias respecto a la salud por parte de los estudiantes de colegios y liceos sobre la prevención de las enfermedades de transmisión sexual, en 4 unidades educativas del Municipio Maracaibo, con la participación de 4 docentes, 44 estudiantes y un empleado, beneficiando un total de 483 estudiantes a través de charlas educativas y talleres.

−Desarrollo del proyecto de extensión: Análisis microbiológico y bromatológico de los alimentos, cuyo objetivo consiste en mejorar la calidad del servicio de alimentos que se sirven en comedores en el Edo Zulia, con la participación de 5 profesores, 3 empleados y 2 obreros, para 3 instituciones publicas y 2 privadas.

−Desarrollo del proyecto de extensión: Promoción de la salud en la mujer embarazada, que tiene como objetivo mejorar la salud de las mujeres embarazadas que asisten al ambulatorio urbano Cujicito II de la parroquia Idelfonso Vasquez, Municipio Maracaibo, Edo Zulia, a través del dictado de 4 cursos de capacitación para 72 embarazadas, con la participación de 2 docentes, 2 trabajadoras sociales, estudiantes y un obrero.

−Desarrollo del proyecto de extensión: Enseñanza preoperatoria y demostración de los ejercicios postoperatorios, el cual se realiza en el SAHUM, unidades de cirugía, caumatologica, neurocirugía y traumatología. A través de 44 charlas demostrativas para 1000 pacientes de los mencionados

servicios asistenciales, con la participación de 2 docentes y 100 estudiantes por sesión demostrativa.

−Desarrollo del proyecto de extensión: Atención del paciente diabético con enfermedad vascular oclusiva periférica y con Insuficiencia renal crónica terminal que asisten a 4 unidades de diálisis del municipio Maracaibo; tiene como objetivo atender a pacientes diabéticos con enfermedad renal terminal que acuden a tratamiento de hemodiálisis para determinar la enfermedad vasculo-oclusiva periférica, con la participación de 5 profesores, 5 estudiantes, para 4 unidades de diálisis, atendiendo aproximadamente 500 pacientes.

−Desarrollo del proyecto de extensión: Tamizaje antropométrico de la población vulnerable atendida en las casas de alimentación del municipio Maracaibo Edo Zulia, cuyo objetivo consiste en realizar al evaluación antropométrica de los beneficiarios de casas de alimentación, analizar los resultados y remitir los casos problema a los ambulatorios de las áreas de influencia; con la participación de 5 profesores, atendiendo 3 casas de alimentación en 2 comunidades, beneficiándose un total de 350 personas.

−Desarrollo del proyecto de extensión: Intervención preventiva de las parasitosis intestinales mas frecuentes en la unidad educativa Delia Huerta; cuyos objetivos consisten en identificar la prevalencia, agentes causales, actuar sobre factores de riesgo e indicar tratamiento en casos de parasitosis en los niños escolarizados de 3ro a 6to grado de la menciona unidad educativa, con la participación de 5 docentes y 19 estudiantes de la Facultad de Medicina, siendo beneficiados 70 estudiantes de educación básica.

−Desarrollo del proyecto de extensión: Atención Nutricional a los adultos mayores que asisten al club de sueños de antaño, ubicado en el municipio San Francisco del Edo Zulia, donde se beneficiaron un total de 200 personas.

## FAC. AGRONOMÍA

−Divulgación de nuevos conocimientos en el manejo de la Reproducción Animal, cuyo objetivo es Divulgar los avances de la reproducción animal, provenientes de las investigaciones realizadas en Venezuela, así como, en el mundo, a través de: un Curso Internacional (28 horas) donde participaron 1400 personas y 4 cursos (68 horas) que beneficiaron a productores, estudiantes y técnicos del área (280). Se dictaron 8 charlas radiales (4 horas). Se publicó 1 artículo de extensión en la revista AGROTECNICO (27). Edición del libro Invocación y Biotecnologías en la Ganadería Doble Propósito (850 pág.), dirigido a profesionales, técnicos y productores. Se realizaron 52 asesorías a productores (32 en oficina-laboratorio y 20 Visitas a Fincas.

−Centro de Información y Referencia de Geomática Rural para la Cuenca del Lago de Maracaibo, cuyo objetivo es organizar y gestionar la información sobre las características de los recursos naturales, fenómenos agroambientales y unidades de producción agrícola, para que puedan ser

consultadas por las comunidades (instituciones educativas, organismos gubernamentales, productores, entre otras) para un manejo más eficiente de producción agrícola sostenible y el desarrollo integral del entorno rural, a través de: 2 cursos (32 horas) que beneficiaron a estudiantes y técnicos del área (60). 4 charlas (16 horas) dirigidas a comunidades del municipio La Cañada de Urdaneta, vecinas de la Hacienda Alto Viento de LUZ (180). Se asistió a 2 charlas radiales (1 hora). Con el apoyo del servicio comunitario se realizaron 4 jornadas (32 horas) en la sierra de Perijá. (200 personas). Se realizaron 18 asesorías a productores (13 en oficina-laboratorio (13) y 5 Visitas a Fincas (10)

−Rondas Municipales; ciclo de conferencias técnicas al servicio del productor, cuyo objetivo es Intercambiar experiencias con los productores y profesionales a través de ciclos de conferencias solicitadas a partir de las necesidades de capacitación planteadas a la FAGRO-LUZ. Se realizaron 8 rondas en 7 municipios del estado Zulia (Rosario de Perijá, Mara, Miranda, Santa Rita, Sucre, Bolívar y Francisco Javier Pulgar) y en 1 del estado Mérida. Para un total de 987 productores atendidos.

−Manejo Integrado de Granjas en el sector Los Bucares del municipio Maracaibo, cuyo objetivo consistió en Mejorar el potencial productivo de las granjas urbanas para promover el desarrollo sostenible de la zona, a través de: 4 cursos (32 horas) que beneficiaron a los productores del sector Los Bucares (80). Se asistió a 1 charla radial (1 hora). Se realizaron 6 jornadas de trabajo (24 horas) (150 personas). Se realizaron 8 asesorías a productores (8 Visitas a granjas).

−Programa de capacitación en comunidades agrícolas sobre el uso y manejo seguro de agroquímicos, cuyo objetivo es Capacitar a los miembros de las comunidades sobre el uso y manejo responsable de agroquímicos, en el cual se realizaron 8 cursos (64 horas) en comunidades de los municipios: Mara, Jesús Enrique Lossada, Miranda, Santa Rita, Sucre, Colón y Francisco Javier Pulgar (240). Se dictaron 3 charlas radiales (3 horas). Se publicaron 2 artículos de extensión en la revista AGROTECNICO (26 y 27). Se realizaron 22 asesorías a productores (12 en oficina-laboratorio y 10 Visitas a Fincas.

−Se fortaleció los vínculos de la Universidad del Zulia con los vecinos de la Granja Ana María Campos de la Facultad de Agronomía, a fin de coadyuvar con el desarrollo personal y comunitario de los habitantes de la zona, para avanzar hacia una mejor sociedad, donde se preserve el ambiente y haya una buena calidad de vida, para las generaciones presentes y futuras, en el cual se realizaron 35 Cursos de capacitación (224 Horas) a los miembros de los 20 consejos comunales de la parroquia Domitila Flores del municipio San Francisco (847). Se dictaron 12 charlas radiales (12 horas). Se publicaron 3 artículos de extensión en la revista AGROTECNICO (26 y 27). Se diseñaron con soporte científico y tecnológico 4 proyectos comunitarios socioproductivos agrícolas (Cultivos organopónicos y vivero, conservación de alimentos, producción de vermicompost, producción de sorgo para semilla),

de los cuales 1 se encuentra ya en ejecución. Se realizaron 5 jornadas cívicas asistenciales (40) donde se atendieron a 1345 personas. Se realizaron 18 asesorías (18 Consultas en la granja.

−Siembra-club ecologista de la Facultad de Agronomía, cuyo objetivo es promover los valores ecologistas en los miembros de la comunidad educativa de la Facultad de Agronomía de LUZ, en el cual se realizaron 4 cursos (32), donde participaron 280 personas (280), dirigido a estudiantes.

−Asesoría e Inducción sobre la calidad de los Alimentos, cuyo objetivo es Promover el conocimiento para la manipulación de los alimentos: carne fresca de diferentes especies en la cadena de comercialización. Se realizaron 6 cursos (96) capacitando a 152 personas.

−Capacitación y Asistencia Técnica a los productores de cacao del estado Zulia; "La Ruta del Chocolate", cuyo objetivo es Incrementar la Producción de Cacao en el Estado Zulia a través de la Capacitación, Transferencia Tecnológica e Investigación participativa, atendiendo a 300 productores de los municipios: Colón, Rosario de Perijá, Machiques de Perijá, Francisco Javier Pulgar, Catatumbo, Jesús María Semprún, Mara y Sucre. Se realizaron 6 cursos

−Producción agroecológica de Hortalizas en canteros con estudiantes de la Facultad de Agronomía, LUZ, cuyo objetivo es Cultivar hortalizas así como otras plantas aromáticas y medicinales en canteros como experiencia piloto en la facultad de Agronomía, para trabajos de extensión con el sector productivo y las comunidades, en el cual se realizaron 8 Cursos de capacitación (96 Horas) a estudiantes y productores (184). Se realizaron 16 asesorías (6 Consultas en los canteros (12) y 10 vistas a las granjas de los productores (20). Se publicaron 2 artículos de extensión en la revista AGROTECNICO (25 y 26)

−Promoción del desarrollo rural sostenible, cuyo objetivo es Capacitar a los integrantes de las Redes Socialistas de Innovación Productiva del estado Zulia en alianza institucional con FUNDACITE ZULIA, se dictaron 24 cursos de capacitación y formación teórico práctica, para un total de 192 horas académicas, en las que se han beneficiado 540 integrantes de estas redes.

− Se planificaron, diseñaron y ejecutaron con el soporte científico tecnológico de la Facultad de Agronomía y a través de los estudiantes de la cátedra de Extensión Agrícola, las siguientes actividades participativas: 2 talleres de Diagnóstico Participativo, Construcción de la Visión colectiva a corto, mediano y largo plazo, Análisis situacional FODA, Identificación y jerarquización de problemas, diseño de posibles soluciones a través de la relación causa-efecto.

## FAC. CS. ECONÓMICAS Y SOCIALES

- Participación en la Mega Jornada Extensionista realizada en el Paseo del Lago, mediante acuerdo institucional con el Banco Occidental de Descuento (BOD), se brindó asesoría para micro créditos a 200 personas.

- Desarrollo de 07 jornada (s) de proyección social comunitaria cuyo (s) objetivo (s) consistió en Informar y Servir de Enlace, en la cual se realizaron 1262 consultas varias y 240 consultas médicas dirigidas a la(s) comunidad (es) en General y Universitaria donde se atendieron 1.502 personas. Nota: 1262 fueron Jornadas (rif, CI, Extensionista, Licencia, etc)
- Desarrollo de 06 actividades de formación comunitaria, con el objetivo de Informar, en la cual se realizaron 02 foros, 03 charlas, 01 talleres dirigidas a la(s) comunidad (es) Público en General y Universitaria, donde se atendieron 600 personas.
- Desarrollo del proyecto investigación extensionista comunitario denominado Sociedad Civil, cuyo objetivo consistió en Planificación y Organización, en la cual se realizaron 01 talleres y 03 asesorías, dirigidas a la(s) comunidad (es) Valle Claro y en General, donde se atendieron 544 personas.
- Desarrollo de servicios profesionales y asistencia técnica para 01 Consejos Comunales de las comunidades Civiles y Miembros del Cons. Com, con 03 asesorías ofrecidas en materia de Organización y Métodos beneficiándose 100 personas atendidas.

**FAC .INGENIERÍA**

- En el área Proyección Social Comunitaria la Facultad de Ingeniería atendió 374 personas pertenecientes a 2 comunidades del municipio Maracaibo con la realización de 1 taller y 1 jornada cívico-comunitaria, Taller de "Psicogrencia y Superaprendizaje" y Una mano por la Facultad

**FAC. ODONTOLOGÍA**

- Servicios y Atención Odontológica del Núcleo Maracaibo, cuyo objetivo consistió en brindar atención odontológica mediante el diagnóstico y despistaje de enfermedades bucales, a través de 23 jornadas, ofreciendo 1040 consultas que beneficiaron a 7 comunidades a saber: El Marite, José Felix Ribas II, Barrio el Modelo, Barrio Alto Verde, Barrio Jesús Enrique Lossada, Comunidad Estudiantil de la Facultad de Humanidades y Educación de LUZ y la Asociación de Ciegos, donde se atendieron 1040 pacientes, contando con la participación de 1 docente, 2 personal administrativo, 2 obreros, y 12 estudiantes.
- Red Universitaria de Salud bucal Núcleo Agropecuario, cuyo objetivo es mejorar los índices de morbi-mortalidad odontológica de la población de las facultades de Veterinaria y Agronomía de La Universidad del Zulia, en el cual se realizaron 659 consultas odontológicas de prevención, periodoncia, operatoria, terapia pulpar y cirugía y 10 charlas, dirigidas a personal docente, obrero, empleado y estudiantes. Beneficiando a 659 personas. Contando con la participación, 2 Odontólogos, 3 personal administrativo, 1 obreros, 2 estudiantes.
- Servicios y Atención Odontológica del Núcleo Maracaibo, cuyo objetivo consistió en la promoción y prevención en salud bucal, a través de 26

charlas, dirigidas a 24 comunidades del estado Zulia y 2 comunidades del estado Trujillo (Valera), donde se beneficiaron 2380 personas, contando con la participación de 1 docente, 1 personal administrativo, 1 obreros, y 15 estudiantes.

- Prestación del servicio odontológico en San Felipe del Estado Yaracuy, cuyo objetivo es mejorar los índices de morbi-mortalidad odontológica de la población atendiendo a las políticas de salud del estado Venezolano, en el cual se realizaron 954 consultas odontológicas de prevención, periodoncia, operatoria, terapia pulpar y cirugía; 408 charlas, dirigidas a 21 comunidades adyacentes a escuelas y ambulatorios de los Municipios: Cocorote, Sucre, Trinidad, Independencia y San Felipe, beneficiando a 3347 personas. Contando con la participación, 1 docente, 3 personal administrativo, 2 obreros, 47 estudiantes, de los cuales 7 pertenecen al Programa de Movilidad Académica Nacional con la Universidad de Carabobo.
- Proyecto de Proyección Comunitaria denominado Extensión Pedregal del Estado Falcón, cuyo objetivo es mejorar los índices de morbi-mortalidad odontológica de la población del mencionado estado atendiendo a las políticas de salud del estado Venezolano, en el cual se realizaron 1052 consultas odontológicas de prevención, periodoncia, operatoria, terapia pulpar y cirugía; 430 charlas y 2 jornadas Cívico–Comunitarias en cooperación con organismos gubernamentales tales como Ministerio de Ambiente, Mercal, Base Naval De Punto Fijo y la Alcaldía de Democracia beneficiando a 1482 habitantes de 15 comunidades pertenecientes a las parroquias, Agua Clara, Avaria, Pedregal, Piedra Grande y Pururéche. Contando con la participación de 4 personal administrativo, 2 obreros y 8 estudiantes.
- Proyecto de Proyección Comunitaria denominado Servicio Odontológico San Francisco del Estado Lara, cuyo objetivo es mejorar los índices de morbi-mortalidad odontológica de la población del mencionado estado atendiendo a las políticas de salud del estado Venezolano, en el cual se realizaron 720 Practicas de Bachilleres como Higienistas Dentales; 40 charlas, dirigidas a 5 comunidades: San Francisco, Santa Isabel, La Playa de Santa Isabel, Pueblo Nuevo y Ruíz Pineda de los Municipios Iribarren y Palavecino del Estado Lara. Beneficiando a 2524 estudiantes de Unidades Educativas. Contando con la participación, 1 docente, 3 personal administrativo, 2 obreros, 40 estudiantes.
- Desarrollo del proyecto de Extensión Cabimas-FACOLUZ del Estado Zulia, cuyo objetivo es mejorar los índices de morbi-mortalidad odontológica de la población del mencionado estado atendiendo a las políticas de salud del estado Venezolano 3426 consultas odontológicas, 20 Jornadas Odontológicas con la Clínica Móvil perteneciente a la Alcaldía, beneficiando 32 comunidades
- Servicio Odontológico a La Rinconada del Estado Zulia, cuyo objetivo es mejorar los índices de morbi-mortalidad odontológica de la población atendiendo a las políticas de salud del estado Venezolano, en la cual se

realizaron 295 consultas odontológicas y 14 charlas dirigidas a 11 comunidades, beneficiando a 243 estudiantes de las unidades educativas del sector. Con la participación de 1 docente, 2 personal administrativo, 1 obrero y 5 estudiantes.

- Proyecto de Proyección Comunitaria denominado Servicio Odontológico Unidad Docente Asistencial Odontológica "Ramón, Guillermo Cova Rey" Núcleo LUZ Punto Fijo, cuyo objetivo es mejorar los índices de morbi-mortalidad odontológica de la población del mencionado estado atendiendo a las políticas de salud del estado Venezolano se realizaron 1217 consultas odontológicas, 9 Jornadas, 5 charlas, dirigidos a las comunidades: Punta Cardón, Hospital Naval T.N. Pedro Manuel Chirinos, Base Naval Juan Crisóstomo Falcón, Escuela Mamonal de Punto Fijo. Beneficiando a 911 habitantes. Con la participación de 1 docente, 2 personal administrativo, y 1 obrero y 10 estudiantes.
- Servicio Odontológico a Mene Mauroa estado Falcón, cuyo objetivo es mejorar los índices de morbi-mortalidad odontológica de la población atendiendo a las políticas de salud del estado Venezolano, se realizaron 3280 consultas odontológicas, 6 Jornadas, 4 charlas, dirigidos a las comunidades. Con la participación de 1 docente, 1 personal administrativo, 2 obrero y 15 estudiantes.

**FAC. EXPERIMENTAL DE CIENCIAS**

– Desarrollo de los proyectos Encuentros, Diálogos y Miradas donde se atendieron 200 participantes y Reciclaje y los Valores Humanos atendiendo 300 participantes realizados en el municipio Maracaibo, Edo Zulia.

**FAC. CS. VETERINARIAS**

– Se realizó servicios de carácter de proyección social comunitaria de la Facultad de Ciencias Veterinarias de LUZ, cuyo objetivo consistió en brindar servicios de diagnóstico, vacunación y desparasitación en las áreas de pequeños animales, bovinos, ovinos y caprinos, a través de 13 jornadas, ofreciendo 850 consultas que beneficiaron a 8 municipios a saber: Rosario de Perijá (Parroquia El Rosario), Machiques de Perijá (Parroquias Libertad y San José de Perijá), Miranda (Parroquias Altagracia, Ana María Campos y San Antonio), Colón (Parroquias San Carlos del Zulia y Santa Bárbara), Mara (Parroquias San Rafael y Ricaurte), Páez (Parroquias Guajira y Sinamaica), San Francisco (Parroquias Francisco Ochoa y San Francisco), Sucre (Parroquias Rómulo Gallegos, Bobures y El Batey) y Maracaibo (Parroquias Cacique Mara, Caracciolo Parra Pérez, Cecilio Acosta, Coquivacoa y Juana de Ávila) todos del Estado Zulia, contando con la participación de 4 docentes, 4 personal administrativo, 2 obreros y 9 estudiantes.

– Se desarrollaron 3 servicios de asesoría solicitadas por las comunidades para brindar servicios profesionales y asistencia técnica, con el objetivo de realizar un diagnóstico de enfermedades que afectaban a

bovinos, ovinos y caprinos, a través de 8 jornadas, ofreciendo consultas y charlas a 45 productores, en las comunidades de los Municipios Rosario de Perijá (Parroquia El Rosario), Machiques de Perijá (Parroquias Libertad y San José de Perijá), Miranda (Parroquias Altagracia, Ana María Campos y San Antonio) todos pertenecientes al Estado Zulia, contando con la participación de 6 docentes, 4 personal administrativo, 2 obreros y 15 estudiantes.

– Desarrollo de 12 actividades de formación comunitaria, con el objetivo de informar, orientar y capacitar en las áreas de bovinos, ovinos y caprinos, en la cual se realizaron 6 charlas, 6 talleres, donde se atendieron 690 personas del público en general, en las comunidades de los Municipios Rosario de Perijá (Parroquia El Rosario), Machiques de Perijá (Parroquias Libertad y San José de Perijá), Miranda (Parroquias Altagracia, Ana María Campos y San Antonio), Colón (Parroquias San Carlos del Zulia y Santa Bárbara), Mara (Parroquias San Rafael y Ricaurte), Páez (Parroquias Guajira y Sinamaica), y Maracaibo (Parroquias Cacique Mara, Caracciolo Parra Pérez, Cecilio Acosta, Coquivacoa y Juana de Ávila) todos del Estado Zulia, contando con la participación de 12 docentes, 4 personal administrativo y 3 estudiantes.

**FAC. ARQUITECTURA Y DISEÑO**

- Desarrollado de 30 jornadas de proyección social comunitaria cuyo objetivo consistió en la atención de comunidades de bajos recursos y comunidades en general, sobre temas en el área de la vivienda, desarrollo urbano, ecología y ambiente (dirigidas por programas y proyectos sociales), a las comunidades de la región zuliana, donde se atendieron 23800 personas.
- Desarrollado de 1 actividad de formación comunitaria, con el objetivo de promover estrategias docentes, en la cual se realizo la Jornada de Docencia y diversidad en el aula. El proceso académico de estudiantes con discapacidad dirigidas a la(s) comunidad (es) docente de LUZ y comunidad universitaria, donde se atendieron 54 personas.
- Desarrollado del proyecto investigación extensionista comunitario denominado Programa Apuntes en Verde Digital, cuyo objetivo consistió en vincular los objetivos ecológico ambientalistas con proyectos de investigación desarrollados en el Instituto de Investigaciones (IFAD), en la cual se realizaron 3 talleres, dirigidas a la(s) comunidad (es) de la región zuliana, donde se atendieron 80 personas.
- Desarrollado de servicios profesionales y asistencia técnica para 21 Consejos Comunales de las comunidades de la región zuliana, con 42 asesorías ofrecidas en materia de atención de comunidades de bajos recursos y comunidades en general, sobre temas en el área de la vivienda, desarrollo urbano, ecología y ambiente, beneficiándose 23800 personas atendidas.

**FAC. EXPERIMENTAL DE ARTE**

- Desarrollo de ”ACTOS Y LECTURAS” DEL MENOS AL MÁS, DEL MÁS AL MENOS, actividades de formación comunitaria, con el objetivo de mostrar las trayectorias plásticas en Brasil, en la cual se realizo una charla, dirigidas a las comunidades inter-universitario y extra-universitario, donde se atendieron 100 personas.
- Desarrollo del proyecto investigación extensionista comunitario denominado FOTOGRAFÍA BASICA cuyo objetivo consistió en el manejo de técnicas digitales para optimización de la imagen, en la cual se realizo el taller, dirigidas a las comunidades MUNICIPIO DE MARACAIBO, donde se atendieron 80 personas.
- Desarrollo del proyecto investigación extensionista comunitario denominado ALEATORIOS, VIDEO ARTE, UN LENGUAJE PROPICIO, cuyo objetivo consistió en una reflexión sobre la realidad del video arte en Venezuela, en la cual se realizo un simposio dirigidas a la comunidad universitaria, donde se atendieron 150 personas.
- Desarrollo del proyecto investigación extensionista comunitario denominado HOMENAJE AL ARTISTA PLASTICO, cuyo objetivo consistió en demostrar las diversas expresiones de las artes, en la cual se realizo una exposición dirigidas a la comunidad universitaria, donde se atendieron 150 personas.
- Desarrollo del proyecto investigación extensionista comunitario denominado EXPRESIÓN PLASTICA PRODUCCION, cuyo objetivo consistió en una reflexión sobre la realidad del video arte en Venezuela, en la cual se realizo un taller dirigidas a la comunidad universitaria, donde se atendieron 150 personas.
- Desarrollo del proyecto investigación extensionista comunitario denominado DIBUJO ANATOMICO, cuyo objetivo consistió en el estudio de la composición del cuerpo, en la cual se realizo un taller dirigidas a las comunidades, donde se atendieron 60 personas.
- Desarrollo del proyecto investigación extensionista comunitario denominado EL SER HUMANO Y LA TIERRA, cuyo objetivo consistió en desarrollar destrezas básicas para la meditación, contemplación y vinculación con la madre tierra, en la cual se realizo un TALLER dirigidas a las comunidades de la parroquia bolívar , donde se atendieron 150 personas .
- Desarrollo del proyecto investigación extensionista comunitario denominado HOMENAJE AL ARTISTA PLASTICO, cuyo objetivo consistió en una cátedra de piano principal, en la cual se realizo un master class dirigidas a la comunidad universitaria , donde se atendieron 100 personas
- Desarrollo del proyecto investigación extensionista comunitario denominado VENEZZIOLA DE LA MANO CON EL MAESTRO CARREÑO , cuyo objetivo consistió en” Montaje y explicación de la obra “Poema por tu calle sin Macadan” , en la cual se realizo una master class dirigidas a la(s) comunidad (es) del municipio de Maracaibo , donde se atendieron 60 personas
- Desarrollo del proyecto investigación extensionista comunitario denominado PARTICIPACION EN “LUZ EN LA CALLE”, cuyo objetivo consistió en la

caravana en celebración de los 120 años de su instalación y 65 años de aniversario de LUZ, en la cual se realizo una caravana dirigidas a la comunidad universitaria , donde se atendieron 150 personas
- Desarrollo del proyecto investigación extensionista comunitario denominado CUENTA CUENTOS, cuyo objetivo consistió en el "LABORATORIO DE LA PALABRA EN EL CUENTO", en la cual se realizo un taller dirigidas a las comunidades del municipio de Maracaibo , donde se atendieron 15 personas
- Desarrollo del proyecto investigación extensionista comunitario denominado AMORES QUE MATAN, cuyo objetivo consistió en el dar a conocer de manera humorística la realidad cotidiana, en la cual se realizo una obra teatral dirigidas a las comunidades nacionales y regionales, donde se atendieron 3000 personas
- Desarrollo del proyecto investigación extensionista comunitario denominado TRANSFORMACION E INNOVACION CURRICULAR DE LUZ, cuyo objetivo consistió en la "celebración del 12 aniversario de la FEDA", en la cual se realizo una conferencia dirigidas a las comunidades del municipio de Maracaibo , donde se atendieron 200 personas
- Desarrollo del proyecto investigación extensionista comunitario denominado INTEGRACION DE LAS ARTES, cuyo objetivo consistió en la "celebración del 12 aniversario de la FEDA", en la cual se realizo una conferencia dirigidas a las comunidades del municipio de Maracaibo, donde se atendieron 200 personas
- Desarrollo del proyecto investigación extensionista comunitario denominado UNA VISION CURRICULAR PARA DESARROLLAR LA INTEGRACION DE LAS ARTES, cuyo objetivo consistió en la "celebración del 12 aniversario de la FEDA", en la cual se realizo una conferencia dirigidas a las comunidades del municipio de Maracaibo , donde se atendieron 200 personas
- Desarrollo del proyecto investigación extensionista comunitario denominado RED TEJIENDO CULTURA EN AMERICA LATINA Y EL CARIBE, cuyo objetivo consistió en la "celebración del 12 aniversario de la FEDA", en la cual se realizo una conferencia dirigidas a las comunidades del municipio Maracaibo, donde se atendieron 200 personas
- Desarrollo del proyecto investigación extensionista comunitario denominado INTEGRACION DE LAS ARTES EN LOS PROGRAMAS DE ORIENTACION, cuyo objetivo consistió en la "celebración del 12 aniversario de la FEDA", en la cual se realizo una conferencia dirigidas a las comunidades del municipio de Maracaibo , donde se atendieron 200 personas
- Desarrollo del proyecto investigación extensionista comunitario denominado ANALISIS DE LA INTEGRACION DEL ARTE Y LITERATURA, cuyo objetivo consistió en la "celebración del 12 aniversario de la FEDA", en la cual se realizo una conferencia dirigidas a las comunidades del municipio de Maracaibo, donde se atendieron 200 personas
- Desarrollo del proyecto investigación extensionista comunitario denominado HISTORIA DE LAS ARTES PLASTICAS EN MARACAIBO SIGLO XX, cuyo objetivo consistió en la "celebración del 12 aniversario de la FEDA", en la

cual se realizo una conferencia dirigidas a las comunidades del municipio de Maracaibo , donde se atendieron 200 personas
- Desarrollo del proyecto investigación extensionista comunitario denominado IDENTIDADES PORTATILES: IMAGINARIOS DE VIAJES Y FRONTERAS EN LAS ARTES LATINOAMERICANAS, cuyo objetivo consistió en la "celebración del 12 aniversario de la FEDA", en la cual se realizo una conferencia dirigidas a las comunidades del municipio de Maracaibo, donde se atendieron 200 personas
- Desarrollo del proyecto investigación extensionista comunitario denominado _ANALISIS ICONOGRAFICO DE LAS ESCULTURAS DEL CEMENTERIO EL CUADRADO DE MARACAIBO, cuyo objetivo consistió en la "celebración del 12 aniversario de la FEDA", en la cual se realizo una conferencia dirigidas a las comunidades del municipio de Maracaibo, donde se atendieron 200 personas.

**FAC. HUMANIDADES Y EDUCACIÓN**
- Desarrolladas 32 actividades de proyección social comunitaria a través de 3 foros, 6 talleres, 12 charlas, 4 jornadas, 5 conferencias, 1 conservatorio, y un acto de entrega de reconocimiento al escritor ARMANDO JOSE SEQUERA beneficiando a 5.457 participantes.

**EDUCACIÓN CONTÍNUA**
- La Universidad del Zulia realizó 116 actividades de educación continua de extensión mediante 31 cursos de diplomados, 52 cursos de extensión o ampliación y 33 charlas y conferencias, desarrolladas en sus diferentes áreas de conocimiento medicina, odontología, ciencia económica y sociales, veterinaria, agronomía, humanidades y educación, arte, arquitectura, ingeniería y ciencias, con las cuales se atendieron un total de 10.520 participantes.

**FAC. MEDICINA**
- Desarrollo del Curso de ampliación, denominado: Ampliación para enfermería en Hemoterapia, con una matrícula de 30 estudiantes.
- Desarrollo de 14 Cursos básicos: Balance energético, Asistente en nutrición, Trastornos por pánico en la practica medica, Laboratorio de Química Nivel I, Nivelación de la Facultad de Medicina, Aspectos fisiológicos, farmacológicos y bioquímicos del equilibrio acido base, Anatomía Humana, Fisiopatología, Introducción a la Fisiología, Estadística básica descriptiva, Abordaje integral de las enfermedades mentales, Introductorio de la Facultad de Medicina, Anatomía de cabeza con aplicación clínica, Técnicas de laboratorio área parasitología, con una matricula de 1000 estudiantes.
- Desarrollo de 1 evento de actualización con el objetivo de informar y discutir en el seno de la comunidad de la Facultad de Medicina acerca de la Nueva Ley de Universidades por medio de un coloquio conversatorio, con la participación de 150 personas y 1 Taller: "Fortalecimiento de la Actividad de

Extensión para Docentes, empleados y obreros", con la participación de 45 personas miembros de la comunidad de la Facultad de Medicina.

**FAC. CS. ECONÓMICAS Y SOCIALES**

- Desarrollo de 03 programas para cursos de ampliación, denominado (s) Sem Ejec, Impuesto sobre la Renta y Teórico-Práctico, con una matrícula de 100 estudiantes y 67 egresados.
- Desarrollo de 05 eventos informativos de extensión con el objetivo en los cuales se dictaron 03 charlas y 02 conferencias, con una matrícula de 100 personas.
- Desarrollo de 04 eventos de actualización en los cuales se organizaron 01 conversatorio, 02 foros, 01 encuentro, con la participación de 38 usuarios.
- Desarrollo de 7 programas de diplomado denominados: Estética Integral, Gestión Aplicada en la seguridad y salud ocupacional, Consejería en Adicciones, Electrocardiografía básica, Gerencia de Instituciones de salud, Obesidad diagnostico y tratamiento, Orientación integral de la Conducta, con una matrícula de 250 estudiantes.

**FAC. AGRONOMÍA**

- Desarrollo de 2 (dos) cursos de Jardinería y mantenimientos de áreas verdes, realizados febrero y octubre de 2011. Con 20 horas de capacitación c/u (40). un total de 26 participantes.
- Desarrollo del curso de Oratoria y manejo del miedo escénico, realizado en febrero 2011, 20 horas de capacitación, y 17 participantes.
- Desarrollo del curso el arte del Bonsai, realizado en marzo 2011, 16 horas de capacitación, y 17 participantes.
- Desarrollo del curso Marco Lógico para la formulación de proyectos de desarrollo sostenible, realizado en mayo 2011, 36 horas de capacitación, y 27 participantes. En alianza con el colegio de posgraduados de México, campus Veracruz.
- Desarrollo del Curso Estudio de impacto ambiental. realizado en junio 2011, 32 horas de capacitación, y 19 participantes.

**FAC. HUMANIDADES Y EDUCACIÓN**

- Se realizaron 5 diplomados sobre Componente Docente, Metodología de la Investigación, Metodología de la Investigación Cualitativa, Docencia para la Educación Universitaria, y Psicología Educativa, con la participación de 722 personas y 2 actos de grados con 331 egresados.
- Desarrollados 5 cursos de ampliación sobre idiomas comunicativos: Inglés, francés, italiano, portugués, chino mandarín y alemán, con la participación de 5.368 personas.

## FAC. INGENIERÍA

–Se realizaron 2 diplomados, con la participación de 35 personas, Diplomado en Optimización de Sistemas de Producción de los Hidrocarburos, Catastro e Ingeniería de tasación.

–Desarrollo del curso de ampliación denominado Formación de Nuevos Investigadores en Ingeniería, con la participación de 20 personas.

## FAC. ODONTOLOGÍA

- Desarrollo de 2 programas de Diplomado denominado Nuevas Técnicas Ortodonticas y Técnicas de Ortodoncia Interceptiva en 3 estados: Zulia, Aragua y Yaracuy. Con una matrícula de 48 estudiantes y la participación de 3 docentes.
- Desarrollo del Curso denominado Higienista Dental grado I, en los estados Trujillo, Falcón, Lara, Yaracuy y Zulia, con una matrícula de 269 estudiantes y la participación de 6 docentes.
- Desarrollo de las actividades de la Cátedra libre de Bioética, con 1 taller de discusión sobre la Ley de Educación Superior y 6 charlas sobre Bioética en 7 Unidades educativas, donde participaron 600 personas.

## FAC. EXPERIMENTAL DE CIENCIAS

- Desarrollo de 3 programas de diplomados, donde se atendieron un total de 70 participantes, con docentes procedentes de Sinamaica, Municipio Guajira.
- Desarrollo de 7 cursos sobre Formación y Actualización Docente en Educación Intercultural, Bilingüe, Tecnología Web, Destrezas Básicas de Coaching, Técnicas y Métodos en Arqueología de Campo, Seguridad Industrial, Formación Sindical y Prevención Laboral, Pertinencia Epistemológica en la Investigación y Pertinencia Ontológico -Sistemática en la Ciencia, en los cuales participaron un total de 420 personas de la comunidad en general Maracaibo, Edo Zulia, Sindicato SAPTRASEZ, Comunidad de Investigadores en General, en la Comunidad Estudiantil de la FEC Personal Obrero de LUZ Maracaibo, Edo. Zulia.
- Realización de 4 conferencias extensionista sobre Diversidad Cultural, Las Claves de éxito , El Strees y Terapia de Vida donde se atendieron un total de 280 participantes procedentes de las Etnias del Estado Zulia y la comunidad en General Maracaibo, Edo. Zulia.
- Realización de 3 jornadas extensionista sobre Arborización, Cartas Médicas, Vacunación y Participación Comunitaria en la Promoción de la Diversidad, donde se atendieron un total de 413 participantes en las Comunidad en General Maracaibo, Edo. Zulia.
- Desarrollo de 2 charlas sobre los siguientes temas: Tipología de los Delitos Informáticos y su Aplicación a la Investigación Criminal; y Actualización en Criminalística de Campo para la CICPC Cuerpos de Seguridad Maracaibo, con la participación de 150 personas.

## FAC. CS. VETERINARIAS

−Se realizaron 9 eventos de extensión académica dirigidos a estudiantes, profesionales y comunidades agrícolas, con el objetivo de adiestrar y actualizar los conocimientos en materia agrícola en las áreas de pequeños animales, bovinos, porcino, ovinos y caprinos, con una matrícula en general de 1270 personas, beneficiando a las comunidades de los Municipios Rosario de Perijá (Parroquia El Rosario), Machiques de Perijá (Parroquias Libertad y San José de Perijá), Miranda (Parroquias Altagracia, Ana María Campos y San Antonio), Colón (Parroquias San Carlos del Zulia y Santa Bárbara), Mara (Parroquias San Rafael y Ricaurte), Páez (Parroquias Guajira y Sinamaica), San Francisco (Parroquias Francisco Ochoa y San Francisco), Cabimas (Parroquias Ambrosio y Germán Ríos Linares), Catatumbo (Parroquias Encontrados y Udón Pérez) y Maracaibo (Parroquias Cacique Mara, Caracciolo Parra Pérez, Cecilio Acosta, Coquivacoa y Juana de Ávila) todos pertenecientes al Estado Zulia, contando con la participación de 23 docentes, 6 personal administrativo y 5 estudiantes.

−Se realizaron 4 conferencias, con el objetivo de informar, ampliar y actualizar conocimientos en materia agrícola en las áreas de bovinos, porcino y de salud pública, con una matrícula en general de 450 personas, beneficiando a las comunidades de los Municipios Rosario de Perijá (Parroquia El Rosario), Machiques de Perijá (Parroquias Libertad y San José de Perijá), Miranda (Parroquias Altagracia, Ana María Campos y San Antonio), Colón (Parroquias San Carlos del Zulia y Santa Bárbara), Mara (Parroquias San Rafael y Ricaurte), Páez (Parroquias Guajira y Sinamaica), San Francisco (Parroquias Francisco Ochoa y San Francisco), Cabimas (Parroquias Ambrosio y Germán Ríos Linares), Catatumbo (Parroquias Encontrados y Udón Pérez) y Maracaibo (Parroquias Cacique Mara, Caracciolo Parra Pérez, Cecilio Acosta, Coquivacoa y Juana de Ávila) todos pertenecientes al Estado Zulia, contando con la participación de 5 docentes, 6 personal administrativo y 3 estudiantes.

−Se desarrollaron de 6 talleres de extensión académicas a productores, con el objetivo de desarrollar habilidades y destrezas en materia de inseminación artificial, manejo del rebaño, sanidad animal en bovinos, beneficiando a 220 productores de los Municipios Rosario de Perijá (Parroquia El Rosario), Machiques de Perijá (Parroquias Libertad y San José de Perijá), Colón (Parroquias San Carlos del Zulia y Santa Bárbara), pertenecientes al Estado Zulia y el Municipio Mauroa (Parroquia Mene de Mauroa) del Estado Falcón. Con la participación de 8 docentes, 4 personal administrativo y 3 estudiantes.

## FAC. ARQUITECTURA Y DISEÑO

- Desarrollado de 4 programas de diplomado denominado (s) Diseño, Arte y Arquitectura, Diseño de Interiores, Diseño Digital y Básico en Tecnologías de

Información Geográfico, con una matrícula de 329 estudiantes y el egreso de 329 estudiantes.
- Desarrollado de 6 programas para cursos de ampliación, denominado (s) Expresión y Comunicación, Sketch up, Gerencia del conocimiento y Cursos de nivelación del diplomado en diseño digital, con una matrícula de 122 estudiantes y 122 egresados.
- Desarrollado de 8 eventos informativos de extensión con el objetivo de promover el conocimiento en el área del arte, el diseño y la arquitectura, en los cuales se dictaron 8 conferencias, con una matrícula de 34 personas.
- Desarrollado de 1 eventos de actualización con el objetivo de exponer avances y productos de extensión en el I Congreso de Responsabilidad Social Universitaria (LUZ) Maczul, con la participación de 29 usuarios.

**FAC. EXPERIMENTAL DE ARTE**
–Desarrollo de 1 programa de diplomado denominado FOTOGRAFIA en el área: Fotoperiodismo, Publicidad y Eventos, con una matrícula de 38 (actualmente en curso) estudiantes.
–Desarrollo de 2 cohortes o programa de diplomado denominado BIODANZA y EXPRESIÓN, con una matrícula de 60 estudiantes y el egreso de 60 estudiantes

**ASISTENCIA PROFESIONAL Y TÉCNICA**

**FAC. MEDICINA**
- Desarrollo de servicios profesionales en materia de Servicio de control de seguridad microbiológica y calidad físico-química de los alimentos brindando asesorías permanentes, realizas para la organización PEQUIVEN, lo cual contribuyo con a garantizar la calidad de los alimentos consumidos por sus trabajadores.

**FAC. INGENIERÍA**
- En asistencia profesional y técnica se realizaron 2 asesorías empresariales, 5 consultas técnicas, a diferentes instituciones públicas y privadas como lo son: Alcaldía de Maracaibo, Instituto Municipal de Aseo Urbano, Asociación de Profesores de la Universidad del Zulia entre otros.

**FAC. EXPERIMENTAL DE ARTE**
- Desarrollo de servicios profesionales en materia de PROYECCIÓN SOCIAL HACIA LAS COMUNIDADES con asesorías realizas para la organización de estrategias para los proyectos de extensión, lo cual contribuyo con el crecimiento de la extensión comunitaria beneficiándose 250 personas.
- Desarrollo de servicios de asistencia técnica en materia de RECICLAJE DE RECURSOS SOLIDOS/ECOLOGICOS con asesorías realizas para la

organización velada de santa lucia, lo cual contribuyo con comunidad de Santa Lucia beneficiándose 1.500 personas.
- Desarrollo de servicios de consultoría en materia de MERCADEO con actividades realizadas para la organización de la conmemorativa del 12 aniversario de la FEDA, lo cual contribuyo con mercadeo en la producción de los talleres de la escuela de artes plásticas FEDA beneficiándose 200 personas.

**PROMOCIÓN Y DIVULGACIÓN**

**FAC. CS. ECONÓMICAS Y SOCIALES**
- Promoción y divulgación de las actividades académicas mediante la publicación de 600 boletines denominado Afiches y Dípticos Ext con 600 ejemplares.
- Promoción y divulgación de las actividades académicas mediante 03 programas radiales denominados Cursos y Programas Ext., con 03 emisiones radiales durante el año, y con alcance a 02 municipios como son: Maracaibo y San Francisco.
- Promoción y divulgación de las actividades académicas mediante 03 programa televisivo denominado Cursos y Programas Ext., con 03 emisiones televisivas durante el año, y con alcance a 02 municipios como son: Maracaibo y San Francisco.
- Promoción y divulgación de las actividades académicas mediante 15 emisiones de noticias en página web y redes Sociales Twitter diarios.

**FAC. MEDICINA**
- Promoción y divulgación de las actividades académicas mediante 4 emisiones radiales en el programa denominado Medicina al Día y con alcance al Estado Zulia.

**FAC. AGRONOMIA**
- Programa radial de la Facultad de Agronomía de LUZ cuyo objetivo es la Difusión y promoción del conocimiento científico y tecnológico, a través de los medios radioeléctricos, y dirigido a productores, profesionales del agro, estudiantes, amas de casa y público en general. Se transmitieron 48 programas (96) todos los sábados, de 8:00 a 10:00 am. por las emisoras: LUZ Radio 102.9 FM en Maracaibo, Planeta 106.7 FM en Caja Seca, Sierra 99.1 FM en Machiques de Perijá y AL Estéreo 89.7 FM en Santa Bárbara y El Vigía. También vía Web por las páginas www.radio.luz.edu.ve y www.sierra991fm.com , Cada programa consta de 5 secciones en vivo y 3 secciones grabadas (micros 144)
- Espacio televisivo de la Facultad de Agronomía de LUZ cuyo objetivo es la Difusión y promoción del conocimiento científico y tecnológico, a través de los medios televisivos, y dirigido a productores, profesionales del agro,

estudiantes, amas de casa y público en general. Se produjeron 29 micros para ser transmitidos por TVLUZ por los canales regionales de televisión.
- LA REVISTA AGROTECNICO. Esta acción es ahora reportada por el Instituto de Investigaciones Agronómicas. Sin embargo, se informa que este año se han editado dos número, la 27 (julio) y la 28 (noviembre). Total 3.000 ejemplares.

**FAC. ODONTOLOGÍA**
- Se desarrollan 2 programas de Radio "Una Sonrisa a la salud" con 3 emisiones semanales y "Universidad Sin Fronteras Radio" con 3 emisiones semanales, para un total de 78 emisiones radiales en el año de todos los programas, por el circuito radial 97.1 Unión Radio; y un programa de televisión llamado "Universidad sin Fronteras Tv" con 1 emisión semanal para un total de 47 emisiones en el año de todos los programas y cobertura regional y latinoamericano por el canal Telecolor.

**FAC. EXPERIMENTAL DE CIENCIAS**
- Producción del Programa Radial de la Facultad Experimental de Ciencias denominado "La Ciencia y su Entorno" el cual se transmite todos los miércoles de 8:00 a 9:00 am por LUZ Radio la Emisora de la Universidad del Zulia. Se realizaron un total de 30 programas radiales

**FAC. CS. VETERINARIAS**
- Se desarrollaron 19 trípticos de difusión de información de las diferentes dependencias y laboratorios de la Facultad (Dirección de Escuela, División de Extensión, Policlínica Veterinaria, Laboratorio InVitro, Maestrías y Diplomados) con 1500 ejemplares en total, con el objetivo de promocional y divulgar los diferentes departamentos, laboratorios, dependencias, actividades académicas, de investigación y de extensión que realiza la Facultad de Ciencias Veterinarias, la información fue distribuida en las ferias y eventos en las comunidades de los Municipios Rosario de Perijá, Machiques de Perijá, Miranda, Colón, Mara, Páez, San Francisco, Cabimas, Catatumbo, Sucre y Maracaibo, todos pertenecientes al Estado Zulia, contando con la participación de 10 docentes, 4 personal administrativo y 3 estudiantes.
- Se realizaron 3 pancartas para promocionar el CEPA, San Pedro y la Facultad, con el objetivo de indicar la ubicación de las mismas en los diferentes eventos a los cuales se asistió, informándole a 2500 personas de los municipios Rosario de Perijá, Machiques de Perijá, Miranda, Colón, Mara, Páez, San Francisco, Sucre y Maracaibo todos del Estado Zulia, contando con la participación de 1 docente, 2 personal administrativo.
- Promoción y divulgación de las actividades académicas mediante la publicación de afiches de cursos, jornadas y talleres con 650 ejemplares en total, con el objetivo de dar a conocer las diferentes actividades a realizar por la División de Extensión de la FCV, beneficiando a las comunidades de los

Municipios Rosario de Perijá, Machiques de Perijá, Miranda, Colón, Mara, Páez, San Francisco, Cabimas, Catatumbo y Maracaibo todos pertenecientes al Estado Zulia, contando con la participación de 1 docente y 2 personal administrativo.
- Se han realizado 2 publicaciones de la revista denominada Contacto Veterinario de tiraje semestral, con 1400 ejemplares c/u, con el objetivo de dar a conocer todas las actividades académicas, de investigación y de extensión que realiza la Facultad de Ciencias Veterinarias e informarle de aspectos de salud, higiene, reproducción, sanidad animal, trato a los animales en las áreas de pequeños animales, equinos, bovinos, ovinos y caprinos, mascotas, fauna silvestre, gerencia, alternativas nutricionales y salud pública, con dicha información se beneficia el público a nivel nacional, contando con la participación de 15 docente y 6 personal administrativo.
- Promoción y divulgación de las actividades académicas mediante un programa radial denominado "Veterinario en Casa" con 36 emisiones radiales, contando con la participación de 50 docentes, 2 personal administrativo y 3 estudiantes.
- Promoción y divulgación de las diferentes actividades académicas que se realizaran, mediante 2 redes sociales (facebook y twitter) en la web, con objetivo de informar todas las actividades a desarrorse por la FCV, dicha información beneficia el público a nivel nacional, contando con la participación de 5 docente, 5 personal administrativo y 3 estudiantes

**FAC. ARQUITECTURA Y DISEÑO**
- Promoción y divulgación de las actividades académicas mediante la publicación de 5 diseño denominado Revista Portafolio, Azudanza, FEDA (354 impresos entre; certificados, flayers, y afiches) Semana Aniversarios, Calendario 2012 (54 impresiones).
- Promoción y divulgación de las actividades académicas mediante 10 emisiones de noticias en página web. Facebook: Coordinación de Extensión FAD.

**FAC. EXPERIMENTAL DE ARTE**
- Promoción y divulgación de las actividades académicas mediante la publicación de 34 periódico denominado PANORAMA, LUZ PERIODICOS Y OTROS, con 5072 tirajes. (Nacional)
- Promoción y divulgación de las actividades académicas mediante la publicación de las revistas denominada SITUARTE con 2 ediciones.
- Promoción y divulgación de las actividades académicas mediante 34 programas radiales denominados LUZ RADIO, CAPITAL, METROPOLIS y otros, con emisiones radiales durante el año.
- Promoción y divulgación de las actividades académicas mediante 27 programas televisivos: TV LUZ, TELECOLOR, TELIVISA con alcance a NIVEL NACIONAL.

## EVENTOS CULTURALES INTERNOS

### FAC. HUMANIDADES Y EDUCACIÓN

- Organización de 05 eventos culturales mediante 03 presentaciones, 01 exposiciones artísticas y proyección de 01 películas, con la participación de 1.000 estudiantes, 500 docentes, 1.000 personal administrativo y obrero y con la presencia de 2.500 usuarios o beneficiarios. Economía
- Organización de 5 eventos culturales mediante una exposición artística (concurso de murales), 1 evento de celebración institución,4 presentaciones de grupos de danza y teatro, 1 proyección de una película, con la participación de 50 estudiantes, 6 docentes, 4 personal administrativo y 4 obrero y con la presencia de 500 usuarios o beneficiarios.

### FAC. ODONTOLOGÍA

- Se realizaron 24 eventos culturales: 2 presentaciones del Orfeón Universitario, 8 presentaciones de grupos musicales, 10 presentaciones de grupos de danzas, 1 presentación del grupo de teatro y proyección de 3 películas. Estas actividades universitarias culturales tiene por objetivo fundamental la promoción de la formación de todo el alumnado en campos de la cultura no estrictamente curriculares, como la música, el teatro, el cine y las artes plásticas, fomentando así la educación integral, además de ofrecer los cauces necesarios para desplegar las inquietudes culturales y el desarrollo de otras habilidades, intereses y conocimientos. La población beneficiada con dichas actividades es de 1300 personas y participaron 5 docentes, 5 personal administrativo y 35 estudiantes.

### FAC. CS. VETERINARIAS

- Organización de 8 eventos culturales mediante 1 presentación, 6 exposiciones artísticas y proyección de 1 película, con la participación de 57 estudiantes, 27 docentes, 2 personal administrativo y obrero y con la presencia de 3270 usuarios o beneficiarios.

### FAC. ARQUITECTURAY DISEÑO

- Actividades culturales por la Semana del Estudiante, con la participación de setecientas personas. Teatro, con la participación de ciento cincuenta (150) personas. Exposición de Artesanía Regional, con la participación de ciento cincuenta (150) personas.

### FAC. EXPERIMENTAL DE ARTE

- Organización de los 50 años de la caja de ahorro de profesores (IPPLUZ) evento cultural mediante presentación de los años dorados exposición artística, con la participación de 6 estudiantes, 9 docentes, 5 personal administrativo y obrero y con la presencia de 180 usuarios o beneficiarios.

- Organización de REVIVENCIA GRAFICA evento cultural mediante la presentación de la exposición de grabado, con la participación de 20 estudiantes, 1 docentes, con la presencia de 60 usuarios o beneficiarios
- Organización de la JORNADA DE INFORMACIÓN Y CONOCIMIENTO evento cultural mediante presentaciones de "UNA MIRADA ARTISTICA Y APERTURA DE LA SALA DE LECTURA "INES LAREDO" exposición artísticas, con la participación de 6 estudiantes, 10 docentes, 20 personal administrativo y obrero y con la presencia de 100 usuarios o beneficiarios
- Organización de LA FEDA SE RECREA EN EL BARALT evento cultural mediante una exposición itinerante enmarcado en el evento de ORIENTARTE, con la participación de 10 estudiantes, 20 docentes, 5 personal administrativo y obrero y con la presencia de 100 usuarios o beneficiarios
- Organización de la MUESTRA AUDIOVISUA 2011 eventos culturales mediante la proyección de 15 películas, con la participación de 40 estudiantes, 10 docentes, 10 personal administrativo y obrero y con la presencia de 200 usuarios o beneficiarios
- Organización de CORTE DE CUENTA evento cultural mediante una exposición plástica , con la participación de 40 estudiantes, 30 docentes, 50 personal administrativo y obrero y con la presencia de 200 usuarios o beneficiarios
- Organización del cine club feda (setup 3, what dreams make come,little ashes,donnie darko, tha holliwood party, tesis, etc) eventos culturales mediante la proyección de 7 películas semanales, con la participación de 40 estudiantes, 100 docentes, 20 personal administrativo y obrero y con la presencia de 150 usuarios o beneficiarios
- Organización del CICLO DE CINE E/X eventos culturales mediante la proyección de 2 películas eventuales, con la participación de 80 estudiantes, 15 docentes, 20 personal administrativo y obrero y con la presencia de 100 usuarios o beneficiarios
- Organización de VIERNES TEATRALES evento cultural mediante la presentación de la obras teatrales (semanales), con la participación de 30 estudiantes, 15 docentes, con la presencia de 100 usuarios o beneficiarios
- Organización de AN-DANZA evento cultural mediante la presentación de la obras teatrales (semanales), con la participación de 40 estudiantes, 35 docentes, con la presencia de 100 usuarios o beneficiarios
- Organización de EJERCICIO CÁTEDRA TECNICAS DE ACTUACION III evento cultural mediante la presentación de la obras teatrales (eventuales), con la participación de 50 estudiantes, 15 docentes, con la presencia de 150 usuarios o beneficiarios
- Organización de FUNCIÓN TELUZ,DIALOGO CON: NICANOR C,AMORES QUE MATAN, DIALOGO CON: ANIBAL RODRIGUEZ, evento cultural mediante la presentación de la semana del teatro, con la participación de 100 estudiantes, 30 docentes, con la presencia de 500 usuarios o beneficiarios

- Organización de la 1era. JORNADAS ORIENTACIÓN Y COMUNIDAD evento cultural mediante la presentación de diversas actividades, con la participación de 50 estudiantes, 25 docentes, con la presencia de 80 usuarios o beneficiarios
- Organización del CENTRO COREOGRAFICO evento cultural (semanales) mediante la presentación de la danza, con la participación de 15 estudiantes, 10 docentes, con la presencia de 100 usuarios o beneficiarios
- Organización del MEGA JORNADA LUZ-AN-DANZA evento cultural (semanales) mediante la presentación de la danza, con la participación de 40 estudiantes, 25 docentes, con la presencia de 80 usuarios o beneficiarios
- Organización del RECICLANDO HACEMOS ARTE CATEDRA ECOLOGICA evento cultural (anual) mediante la presentación de jornadas, con la participación de 60 estudiantes, 25 docentes, con la presencia de 150 usuarios o beneficiario.
- Organizadas 10 actividades culturales Proyección de Película, Video kerepacupay, vená, la expedición olvidada, Proyección de Película: Servidumbre Moderna, Película Expedición Olvidada, Grupo: Danza Contratiempo, Festival la voz gaitera, Fundación Simón García, Presentación del Grupo de Estatuas Vivientes adscritos al departamento de Artes Escénicas de la Facultad de Artes, Entrega del Doctorado Honoris Causa al Profesor Angelo Lombardi, Misa de acción de gracias por el 52 aniversario de la FHE, Presentación de Danzaluz, con la audiencia de 1.560 participantes. Humanidades

**DIR. RELACIONES INTERINSTITUCIONALES**

- Consolidación de la política de relación con una cartera de 153 convenios vigentes, con instituciones seleccionadas según su productividad, antigüedad, ubicación geográfica, estructura académica y oferta de estudios, las cuales se clasifican de la siguiente manera: 91 nacionales, 44 marco, 47 específicos, 62 internacionales: 2 Organismos multilaterales, 1 Argentina, 1 Bolivia, 11 Colombia, 4 Ecuador, 1 El Salvador, 14 España, 4 Estados Unidos, 2 Francia, 4 Italia, 9 México, 1 Nicaragua, 1 Portugal, 1 Reino Unido, 6 Uruguay. Establecidas con las siguientes instituciones, según su ámbito geográfico
- Nuevas Fuentes de Financiamiento. Desarrollo de la Propuesta Especial de Financiamiento Internacional (PEFI) y del Programa de Internacionalización de la Universidad del Zulia (INTERLUZ), para constituir una cartera de proyectos estratégicos de LUZ; a fin de presentarlos, ante los oferentes de financiación internacional, como: agencias de cooperación al desarrollo, donantes, organismos bilaterales, multilaterales e intergubernamentales. Participaron 20 profesores del Núcleo de Punto Fijo.
- Internacionalización: Conformadas 9 redes: 1 Red de Instituciones de Educación Universitaria de Venezuela y 8 redes de cooperación académica, en las siguientes áreas temáticas: nutrición y dietética, administración

sanitaria y salud pública, ciencias jurídicas y políticas, arquitectura y diseño gráfico, ingeniería, arte, cultura, ciencias básicas, exactas y humanas.
- Publicación digital titulada: "INFORMACIÓN Y COOPERACIÓN". Cuaderno institucional, cuyo propósito es difundir temáticas relacionadas con información y cooperación institucional. Tiene como finalidad presentar las oportunidades, riesgos y tendencias en la vinculación de las instituciones académicas en el contexto nacional e internacional, y promover la discusión y análisis en el marco del fortalecimiento de la educación universitaria como base para la transformación e integración del conocimiento. Esta publicación consta de dos secciones, una arbitrada compuesta por artículos y ensayos; y otra, no arbitrada, con entrevistas, reflexiones, noticias, convenios y eventos.
- Consolidado el sistema integral de información y difusión interinstitucional soportado en las nuevas tecnologías; incorporación de nuevos servicios interinstitucionales en formato digital.
- Aval Institucional en línea. Desarrollado el servicio "Solicitud de Aval Institucional", que permite al usuario obtener de manera inmediata, un documento que lo acredita institucionalmente, como estudiante, profesor, empleado, obrero o egresado de LUZ.
- Atención personalizada a 450 usuarios, en materia de oportunidades de estudios, movilidad e intercambio. Atención de 357.462 usuarios vía electrónica, en materia de oportunidades de estudios, eventos, movilidad e intercambio.
- Digitalización y publicación en la página web a través de las siguientes emisiones electrónicas: 153 convenios vigentes nacionales e internacionales y acuerdos institucionales, normas de cesión de personal administrativo de la Universidad del Zulia a otros organismos, normas para la prestación de servicios de miembros del personal docente y de investigación de la Universidad del Zulia en otros organismos, 7 convenios de cesión de personal administrativo de la Universidad del Zulia a otros organismos, 8 convenios para la prestación de servicios de miembros del personal docente y de investigación de la Universidad del Zulia en otros organismos, formatos para la presentación de informes semestrales e informe final consolidado de la cesión de personal administrativo y docente, modelo de convenio con universidades y organismos nacionales e internacionales, formato de evaluación de convenios.
- Consolidación del uso de medios comunicacionales: página web, columna física y digital, semanario LUZ Periódico, y organización y ejecución de medios de imagen (eventos).
- Difusión en el ámbito nacional e internacional de eventos académicos, de investigación y extensión de las facultades, núcleos y otras instituciones pública y privada.
- Organización y ejecución del "Festival Internacional LUZ 2011. Integración y Cooperación en Educación Superior". Asistencia de 500 personas miembros de la comunidad intra y extra universitaria.

**Cooperación con la comunidad**

- Organización y ejecución del Seminario-Taller: "Experiencias de participación comunal y democratización de la justicia social", dirigidos a voceras y voceros de consejos comunales y miembros de asambleas de ciudadanos y ciudadanas de la región zuliana, interesados en el tema de estudio. 98 participantes.
- Organización y ejecución del Seminario-Taller: "Pedagogía del pensar filosófico de niños y niñas", dirigido a maestros y maestras de Preescolar, Educación Básica, Educación Media, licenciados y licenciadas en educación, magíster en ciencias de la educación, filosofía interesados en el tema de estudio. 102 participantes.
- Organización y ejecución de charlas informativas: a) Charlas (10) con el objetivo de informar sobre las oportunidades de estudio y los diversos programas de becas en: Reino Unido (Asociación Venezolana de Amigos del Reino Unido (AVAREU)); USA (Centro Venezolano Americano del ZULIA (CEVAZ)); Alemania, a través, del Servicio Alemán de Intercambio Académico (DAAD); y Francia Campus France. Participación de más de 600 estudiantes de las distintas facultades; b) Charla "Estancias en el exterior y ¿Cómo tramitar divisas para eventos y estadías académicas?, cuyo objetivo fue informar a la comunidad universitaria sobre la gestión para tramitar remesas estudiantiles y/o familiares, jubilaciones, pensiones y casos especiales, conocer las ventajas del Servicio Student Trip. 45 participantes, miembros de comunidad intra y extra universitaria.
- Promoción y difusión de la convocatoria de beca "Jorge Hómez Chacín", para la enseñanza del idioma Frances, ofrecida anualmente por la Alianza Francesa de Maracaibo, en la cual se postularon 17 estudiantes con excelencia académica de las facultades: ciencias jurídicas y políticas, medicina, ingeniería, arquitectura, humanidades y educación. Ganadores 8 estudiantes.
- Organización y realización con el Centro de Estudios Históricos de la Facultad de Humanidades y Educación del Seminario Académico: "Bicentenario del 5 de julio de 1811: 200 años después. Balance y perspectivas". Participaron miembros de la comunidad intra y extra universitaria.
- Curso Superior en Lactancia Materna, cuyo propósito es promocionar, asistir y apoyar la lactancia materna, aconsejando adecuadamente, a las madres y familiares y tratando las situaciones que coloquen en peligro el éxito del proceso de amamantamiento. 40 participantes.
- Organización y ejecución de la Conferencia: Embajada de Canadá, cuyo objetivo es informar a la comunidad intra y extra universitaria sobre los trámites de emigración de Quebec.
- Lanzamiento de la Campaña promocional LACTA LUZ, cuyo objetivo es difundir en la comunidad universitaria los servicios que presta el programa Lacta LUZ y los beneficios nutricionales, psicológicos, fisiológicos, higiénicos, sociales, ecológicos y económicos del amamantamiento, tanto para el niño, como para la madre, dirigida a la población estudiantil femenina en estado de

gestación, período de lactancia y jóvenes en edad potencial para procrear, además de miembros de la comunidad universitaria que pudiesen ayudar en el período de lactancia a una madre y/ o al bebe en periodo de lactancia.
- Oportunidades Académicas: Postulación y presentación sobre oportunidades de estudios, ante organismos e instituciones nacionales e internacionales de 64 usuarios: 32 profesores, 21 estudiantes y 11 egresados.

## COMUNICACIÓN UNIVERSITARIA

### TELEVISORA DE LA UNIVERSIDAD DEL ZULIA (TEVELUZ)

- Realizó 157 producciones del Noticiero "SEÑALES", dándole cobertura a eventos, investigaciones, reseñas históricas y perfiles académicos de nuestra universidad, difundiéndolos a través de los canales regionales: ATEL, NCTV, GLOBAL, TELECOLOR y TELE N.
- Se realizaron 128 programas audiovisuales de alto contenido que conformarán la parrilla programática de TEVELUZ, tales como, Calendario, Eco, Anecdotario, Luz Verde, En la U, Rol, Transeúntes, Reflexiones, La Hora Literaria, Parada Deportiva, Hacer es Fácil, Ciudad de LUZ.
- Se atendieron 14 pasantes de Comunicación Social y de programa TSU en Artes Audiovisuales de las diferentes universidades de la región (LUZ, URBE y UNICA).
- Se mantuvo la transmisión de las producciones y programas del CTE y TEVELUZ a través de Internet por la dirección web: www.teve.luz.edu.ve, las 24 horas, de lunes a domingo.
- Viernes de Cine: Con el propósito de dar a conocer los espacios del CTE y TEVELUZ y lograr un acercamiento entre los estudiantes de LUZ, se diseño una estrategia llamada Viernes de Cine, en la cual se proyectó películas de reconocidos directores internacionales, para luego debatir sobre los diferentes tópicos expuestos.
- Convenios con la Dirección de Cultura y FEDA: Con la intención de dar a conocer al estudiantado y público general las actividades artísticas desarrolladas por la Dirección de Cultura y la Facultad Experimental de Arte de LUZ, se presentaron obras de teatro en los estudios del CTE/TEVELUZ.
- Oferta de Programas: Se contactó a VIVE TV, Canal Coquivacoa y Telecolor para comercializar nuestras producciones.
- Visita a Facultades y Dependencias: Para dar a conocer y difundir nuestras producciones, se aplicó la estrategia de visitar durante una mañana cada una de las Facultades y Dependencias. La misma consistió en transmitir la señal vía web a través de una pantalla portátil, entregando dípticos con información sobre TEVELUZ, además de intercambiar ideas con los estudiantes, empleados, profesores y visitantes.
- Transmisión en Vivo: Se retomo la transmisión en vivo de los programas Ciudad de Luz y Enfoque, desde nuestros estudios.

- Docencia de Pregrado: Durante el año 2011, se continuó con el apoyo en la asignación de espacios/hora disponibles del CTE para el dictado de clases de algunas asignaturas teórico-practicas del Departamento Audiovisual de la Escuela de Comunicación Social de LUZ y de la Universidad Católica Cecilio Acosta.

**DIR. GENERAL DE COMUNICACIÓN**

- Se logró la difusión y promoción de actividades académicas, administrativas y de extensión de luz en diarios regionales con la publicación de 129 ediciones del periódico La Universidad del Zulia en sus distintas versiones: 43 como suplemento en el diario La Verdad, 43 páginas en el diario El Regional del Zulia y 43 páginas en el diario Nuevo Día. Se continuó consolidando el discurso y la proyección institucional con la presentación de trabajos de investigación que certifican lo que desde la Universidad se hace para contribuir con la sociedad. En las distintas alianzas se logró un tiraje de 6.020.000 ejemplares, lo que se traduce en un aproximado de 560.000 ejemplares al mes, con una frecuencia de atención de 140.000 familias por semana.
- En el Portal LUZWEB se alcanzó la difusión y promoción de actividades académicas, administrativas y de extensión de LUZ con la visita de 7.901.227 usuarios. También se montaron los sitios de Postrado Ingeniería www.posgrado.fing.luz.edu.ve y del Postrado Facultad de Arquitectura y Diseño www.posgrado.fad.luz.edu.ve, la Facultad de Ciencias Jurídicas y Políticas www.fcjp.luz.edu.ve, el sitio web de la Facultad de Medicina www.fmed.luz.edu.ve y el del Núcleo Punto Fijo www.pf.luz.edu.ve, Tres centros de investigación: Cidtec, Cibio y Cedip; igualmente se montaron en esta fecha dos sitios relacionados a actividades propias de la academia: Asmeluz y Cátedra Petrolera, sitios del Núcleo COL y de la Facultad Experimental de Artes.
- Se fortaleció la imagen institucional de LUZ con la creación y aplicación de nuevas versiones de identificadores gráficos de siete (7) facultades. También el avance en la revisión y evaluación del Manual de Identidad de LUZ con la presentación ante el Consejo Universitario de la versión del refrescamiento del Escudo de LUZ. También se ejecutaron 14 campañas de promocionales como fueron 120 años de instalación y 65 años de reapertura de la Universidad del Zulia, 20 años de LUZ Radio, 2 años de LUZ Web, Programación de Teveluz, Marcha LUZ en la calle, Magna Subasta por amor al Aula (Aula Magna del Zulia), 113 aniversario del Suplemento La Universidad del Zulia, 120 años de instalación y 65 años de reapertura de la Universidad del Zulia, Programación de Teveluz, Seguridad, Números de emergencia para los estudiantes, Sistema de Medios de LUZ, servicios que ofrecen las facultades. Se diseñaron y ejecutaron para el Suplemento La Universidad del Zulia y otros medios impresos 309 piezas gráficas como infografías, diseños de avisos, cabezales y cintillos. Se diseñaron y publicaron para LUZ Web un total de 244 piezas multimedia.

- Se realizaron un total de 156 actividades de protocolo y relaciones públicas, así como, 21 actos de grado, brindando asesoría, colaboración, asistencia y apoyo a las autoridades rectorales, decanales y a los directivos de las dependencias centrales de la institución, en los cuales se destacan presentación de libros, inauguraciones y reinauguraciones de espacios, aniversarios, actividades en las facultades, reconocimientos, instalaciones de actos académicos, logística y acompañamiento en los actos conmemorativos de las efemérides regionales, seminarios, foros, conferencias, asistencia protocolar en visitas institucionales, etc.

**FUNDACIÓN TEATRO BARALT**

- Se desarrollaron Seis (06) Eventos Teatrales, entre Muestras y Festivales impartidos a la comunidad, beneficiando a 75 niños, 74 niñas y 623 adultos.
- Se lograron realizar (13) Eventos Musicales, entre Muestras y Festivales impartidos a la comunidad, beneficiando a (77) niños, (61) niñas y (4.243) adultos.
- Se presentaron (06) Eventos Dancísticos, entre Muestras y Festivales impartidos a la comunidad, beneficiando a (60) niños, (18) niñas y (1.799) adultos.
- Se proyectaron (05) Eventos de Cine, entre Muestras y Festivales impartidos a la comunidad, beneficiando a (06) niños y (644) adultos.
- Se presentaron (07) Eventos Pedagógicos, impartidos a la comunidad, beneficiando a (585) niños, (573) niñas y (588) adultos.
- Culminación del Inventario de Bienes Muebles de FundaBaralt.
- Gestiones y entrega de la donación de una fotocopiadora por parte de la Fundación B.O.D.
- Se estableció una alianza estratégica con la Universidad del Zulia (L.U.Z) para el subsidio de la electricidad del Teatro Baralt y del Edificio Administrativo, LOGRANDO LA ILUMINACION PARA TODO EL AÑO DE LAS INSTALACIONES DEL TEATRO BARALT.
- Se estableció una alianza estratégica en materia cultural con la Embajada de los Estados Unidos de América y el C.E.V.A.Z, definiendo acuerdos y lineamientos en el marco del 10 Aniversario de celebración de los días mundiales de la música.
- Alianza estratégica en materia cultural con el Instituto Italiano de Cultura de Caracas. El ciclo de Cine italiano y la exposición en la Sala Baja del Teatro enmarcado en el Arte de orientar los 150 años de unidad de Italia.
- Alianza estratégica en materia cultural con la Embajada de Francia a través de la Alianza Francesa, para la presentación de un ciclo de concierto jazz en dúo.
- Culminación de la transcripción de las Actas del Consejo Directivo al Libro de Registro desde 1999 hasta 2002.
- Actualización del pago de la Ley de Política Habitacional de los Trabajadores de FundaBaralt.

- Se desarrollaron (24) Eventos Teatrales, entre Muestras y Festivales impartidos a la comunidad, beneficiando a (199) niños y 3.304) adultos.
- Se lograron realizar (17) Eventos Musicales, entre Muestras y Festivales impartidos a la comunidad, beneficiando a (6.075) adultos.
- Se presentaron (05) Eventos Dancísticos, entre Muestras y Festivales impartidos a la comunidad, beneficiando a (228) niños y (2.456) adultos.
- Se proyectaron (05) Eventos de Cine, entre Muestras y Festivales impartidos a la comunidad, beneficiando a (01) niño, y (441) adultos.
- Se presentaron (11) Eventos Pedagógicos, impartidos a la comunidad, beneficiando a (750) niños, (834) niñas y (207) adultos.
- Se firmó el Convenio Interinstitucional entre el Instituto de las Artes Escénicas y Musicales (I.A.E.M) del Gobierno Nacional y FundaBaralt por la cantidad de Bs.200.000,00 para gastos de funcionamiento y de programación artística del Teatro Baralt.
- Se estableció una alianza estratégica en materia académica con el Instituto Santiago Mariño para el relevamiento y propuesta del Estacionamiento de FundaBaralt.
- Se estableció una alianza estratégica en materia cultural con la Embajada de España, para presentación de una obra de teatro internacional con artistas españoles.
- Firma del Convenio con World Music por el período 2011-2012 en materia de actualización de equipos del área técnica del teatro, por la cantidad de bolívares 20.000,00 mejorando la iluminación y sonido de la Sala de Tramoya, lo que beneficia a (14.500) visitantes y usuarios del Teatro Baralt.
- Alianzas estratégicas en materia cultural con la Dirección de Cultura de LUZ, la primera temporada de la presentación de danza LUZ con Carmina Burana, y el Festival de la Voz Universitaria.
- Alianzas estratégicas con varias empresas e instituciones de la región para el patrocinio del 128 aniversario del Teatro Baralt, donde se proyectó el micro institucional en NETUNO, la presentación del cantante venezolano Rafael "Pollo Brito", beneficiando a un total de 683 personas.
- Inicio de la relación de FundaBaralt con la firma contable Arguelles & Asociados, para la implantación de las nuevas normativas contables.
- Se culminó la transcripción de las Actas del Consejo Directivo al libro de Registro desde 2002 hasta 2005.
- Se desarrollaron (22) Eventos Teatrales, entre Muestras y Festivales impartidos a la comunidad, beneficiando a (542) niños, Cincuenta y Dos (52) niñas y (3.007) adultos.
- Se lograron realizar (08) Eventos Musicales, entre Muestras y Festivales impartidos a la comunidad, beneficiando a (2.773) adultos.
- Se presentó (01) Evento Dancístico, entre Muestras y Festivales impartidos a la comunidad, beneficiando a (254) adultos.
- Se proyectaron (02) Eventos de Cine, entre Muestras y Festivales impartidos a la comunidad, beneficiando a (06) adultos.

- Gestiones y entrega de donaciones de dinero por parte de la Gobernación del Estado Zulia (Bs. 10.000,00), Alcaldía del Municipio Maracaibo por (Bs. 10.000,00) y de la Fundación B.O.D. (Bs. 10.000,00) respectivamente.
- Alianza estratégica con el Instituto Municipal del Ambiente (I.M.A.) para la limpieza de los espacios posteriores del Teatro Baralt y del estacionamiento.
- Gestiones y donación de Bs. 20.000,00 por parte de la Gobernación del Estado Zulia para el pago de las Pólizas de Seguro del Teatro Baralt.
- Pago del Bono Aniversario a los trabajadores de FundaBaralt, beneficiando a un total de veinte (20) trabajadores.
- Alianza estratégica en materia cultural con la Embajada de Panamá a través de su Consulado, facilitando las instalaciones para la presentación de un evento musical entre artistas del folklore panameño y del folklore venezolana.

**FUNDACIÓN HABITAT-LUZ**

−Jóvenes contraloras y contralores comunitarios para Hábitat y Vivienda. Formación completa, con (68) horas, de (27) jóvenes hombres y mujeres, provenientes de (15) Consejos Comunales de la Parroquia Francisco Eugenio Bustamante. Eso significa un índice de eficiencia terminal de más de un 90%.

−Evaluación cualitativa de los estudiantes, realizada por los profesores-facilitadores y los coordinadores del proyecto, indicaron valores de: interés; capacidad de aprendizaje; nivel básico de aprendizaje diferencial en el grupo; calidad interpretativa de la información; grupo participativo; alto nivel de discusión, en general; cambios personales en cuanto a la disposición para participar en las actividades –entre inicio y finalización del proceso-; cambios favorables en la apariencia -esto fue más obvio en el grupo de mujeres-; mejora de la autovaloración personal; cohesión del grupo; disciplina; puntualidad; compromiso y responsabilidad con las tareas encomendadas –respecto a la formación y respecto a los ejercicios colaborativos.

−Evaluación cuantitativa: todos los participantes aprobaron las evaluaciones. Porcentaje de aprobación de los talleres: 100%.

−Sensibilización de estudiantes de las Facultades de Arquitectura e Ingeniería de la Universidad del Zulia, que participaron en los procesos de capacitación comunitaria. En total, han colaboraron dos (2) estudiantes en el proyecto.

−Sensibilización de los Consejos Comunales respecto al tema de la Contraloría Social y su importancia, lo que puede demostrarse en el interés de que alguno de sus miembros –que no están en el rango de edades objetivo- solicitaran participar en el proyecto; pero, además, en las gestiones directas que realizaron para la selección de las jóvenes y para la apertura de nuevas cohortes de contralores.

−Producción de maquetas de la primera colección constituida por un grupo de cuentos adecuados, en imagen y léxico, a valores vinculados a la cultura

venezolana: respeto a las diferencias, libertad, inclusión, amistad, responsabilidad, y respeto por los recursos naturales. Estos son los nombres de los cuentos, sus autores e ilustradores: Los Crayones de Natalia –Valor: respeto a las diferencias-: Autora: Hilda Benchetrit, Ilustración: Josymar Arteaga. El pajarito y la libertad –Valor: libertad-: Autora: Nora Márquez de Chacín, Ilustración: Carolina y el lazo azul –Valor: inclusión- : Autora: Dinah Bromberg de González, Ilustración: Alan Puentes. Timy, el conejito pintor –Valor: amistad- : Autora: Sunilda Zabala, Ilustración: Emily Nava. Bo-To-Na –Valor: responsabilidad- : Autora: Marina González de Kauffman, Ilustración: Diana Villalobos. El reto de Manuela –Valor: respeto a los recursos naturales-: Autora: Marina González de Kauffman, Ilustración: Oriana Chalbaud.

–Evaluación de Accesibilidad de Edificaciones públicas y privadas.

–Articulación de un equipo de alta especialización que le permite a la Fundación Hábitat-LUZ la oferta de un servicio de calidad, que más nadie puede ofrecer con el alcance necesario.

## OBSTÁCULOS

–En el año 2011, la Dirección de Deportes, conto con un presupuesto deficitario, disminuyendo así su capacidad de poder dar cumplimiento con lo propuesto en el 2011, el cual era la masificación de la actividad física, recreativa y deportiva dentro de la Universidad del Zulia, así como el fortalecimiento de las selecciones deportivas que dignamente representan a LUZ en campeonatos Municipales, Regionales, Nacionales y hasta a nivel internacional, toda vez que sin contar con los recursos económicos necesarios, era imposible poder cumplir con todas las exigencias requeridas. Sin embargo, realizando esfuerzos y contando con el apoyo del sector privado en algunas áreas, y el apoyo fundamental de algunas asociaciones Deportivas del Estado, nuestro agradecimiento a las asociaciones de Voleibol, Judo, Kickingball, Karate-Do, pudimos realizar algunas actividades con su apoyo.

# FICHA RESUMEN

Memoria Año 2011

## PROYECTO

**NOMBRE DEL PROYECTO:** **CODIGO NUEVAETAPA:** **111073**

Intercambio del Conocimiento con la Sociedad

**OBJETIVO ESTRATÉGICO INSTITUCIONAL:**

Consolidarse como una universidad promotora en la concepción y adaptación de nuevos conocimientos e innovaciones tecnológicas conforme a las grandes transformaciones del mundo contemporáneo

**OBJETIVO ESTRATÉGICO NUEVA ETAPA:**

Avanzar en la Conformación de la Nueva Estructura Social

**ENUNCIADO DEL PROYECTO:**

Necesidad de intercambio de conocimiento a través de las actividades de extensión académica, cultural, deportiva y social por parte de la comunidad

**ÓRGANO O ENTE EJECUTOR:**

La Universidad del Zulia

**LOCALIZACIÓN:**

Estados Zulia y Falcón

**POLÍTICA:**

Garantizar los accesos al conocimiento para universalizar la educación superior con pertinencia

| | | | |
|---|---|---|---|
| **Inicio** | 01/01/2011 | **Monto Total Proyecto** (En Bolívares) | |
| **Fin** | 31/12/2011 | 27.793.674 | |

| Financiamiento (En Bolívares) | |
|---|---|
| Aprobado Ley 2011: | 15.000.704 |
| Modificado 2011: | 12.792.970 |
| Aprobado Total : | 27.793.674 |
| Ejecutado Total: | |

| % de Avance Físico del Proyecto | | |
|---|---|---|
| | 2011 | |
| | Total | 100% |

| Fuentes de Financiamiento del Proyecto 2011 | Fuente | Ordinario | Extraordinario | Otros | |
|---|---|---|---|---|---|
| | Monto Aprobado (En Bolívares) | 15.000.704 | 12792970 | | 27.793.674 |

| Bien o Servicio del Proyecto (Meta Total) | Meta Física 2011 | Ejecución Física 2011 | % | Meta Financiera 2011 | Ejecución Financiera 2011 | % |
|---|---|---|---|---|---|---|
| Gerencia y coordinación académica de la extensión universitaria | 14 | 14 | 100 | 756.879 | | 0 |
| Proyección social comunitaria | 30 | 44 | 147 | 4.907.640 | | 0 |
| Asistencia profesional y técnica | 30 | | 0 | 19.769 | | 0 |
| Educación contínua | 7.000 | 6.850 | 98 | 2.663.473 | | 0 |
| Desarrollo de actividades de de extensión deportiva | 150 | 110 | 73 | 2.577.929 | | 0 |
| Desarrollo de actividades de de extensión cultural | 350 | 379 | 108 | 4.075.014 | | 0 |

# PRESENTACIÓN DE TABLAS Y/O GRÁFICOS

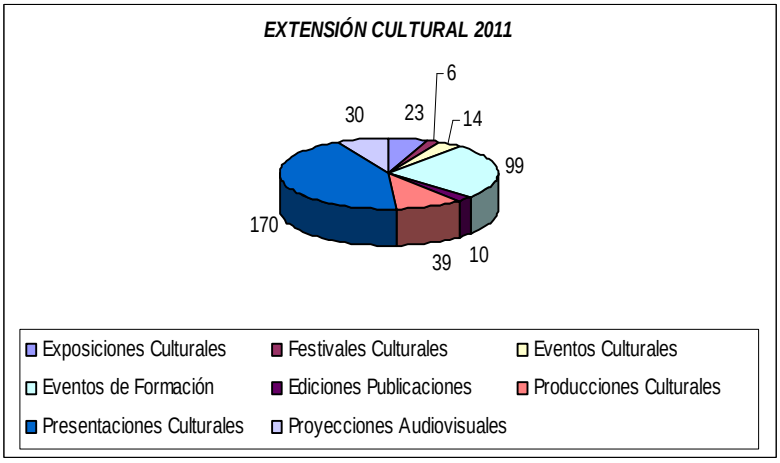


Fuente: Dir. Cultura (2011)

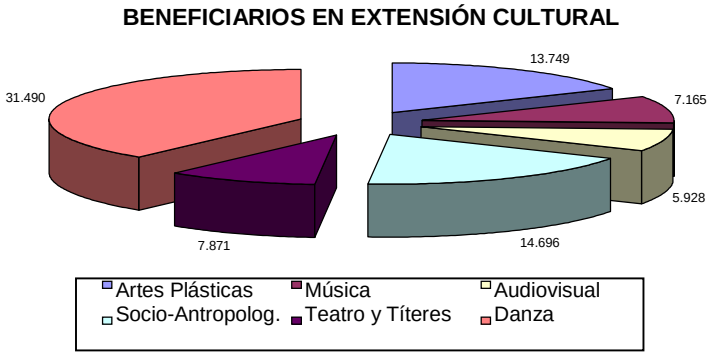


Fuente: Dir. Cultura (2011)

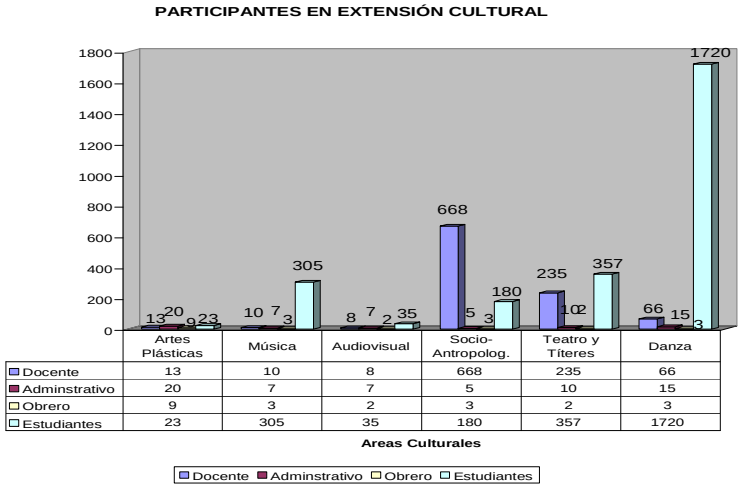


| | Artes Plásticas | Música | Audiovisual | Socio-Antropolog. | Teatro y Títeres | Danza |
|---|---|---|---|---|---|---|
| Docente | 13 | 10 | 8 | 668 | 235 | 66 |
| Adminstrativo | 20 | 7 | 7 | 5 | 10 | 15 |
| Obrero | 9 | 3 | 2 | 3 | 2 | 3 |
| Estudiantes | 23 | 305 | 35 | 180 | 357 | 1720 |

Fuente: Dir. Cultura (2011)

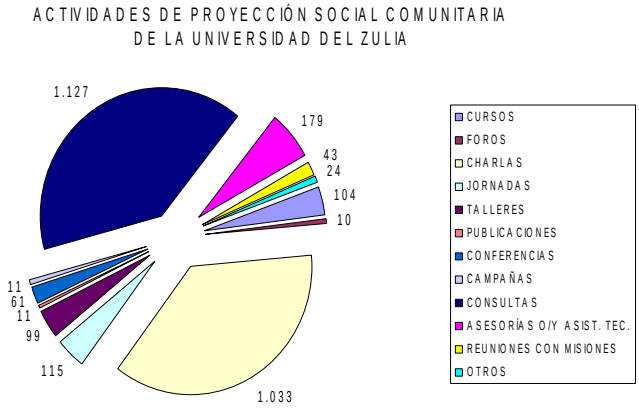


Fuente: DGPLANILUZ (2011)

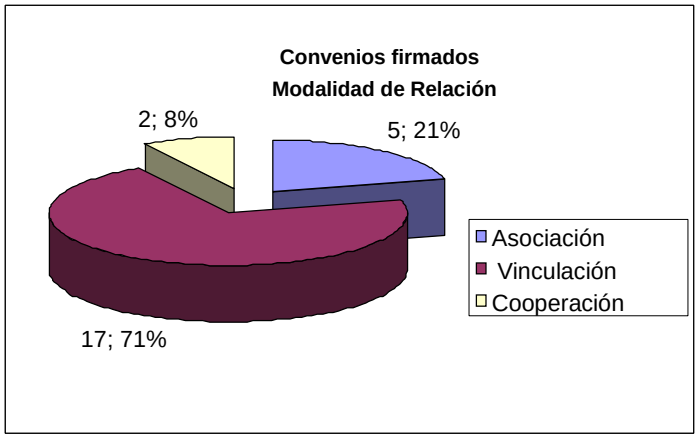


Fuente: Dir. Relaciones Interinstitucionales (2011)

## TOTAL DE ACTIVIDADES DEPORTIVAS

| ACTIVIDADES | BENEFICIARIOS | PARTICIPANTES | ACTIVIDADES |
|---|---|---|---|
| Deporte Interno | 1.850 | 8.700 | 590 |
| Recreación | 1.400 | 2.150 | 18 |
| Deporte Alta Competencia | 400 | 9874 | 49 |
| Extensión | 226 | 21.450 | 9 |

Fuente: Dir. Deportes (2011)

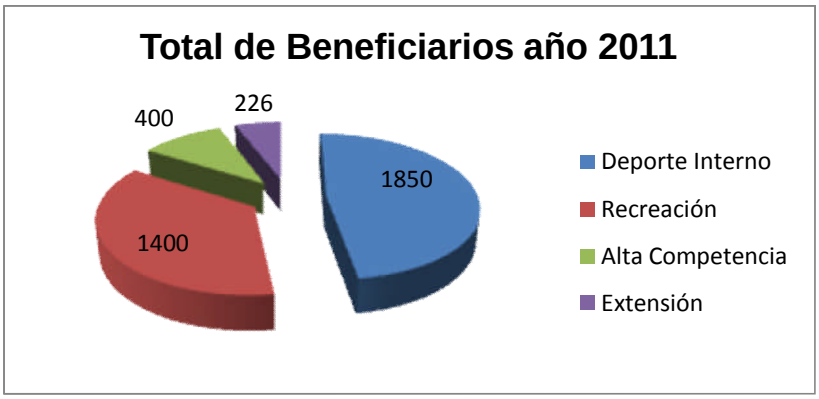


Fuente: Dir. Deportes (2011)

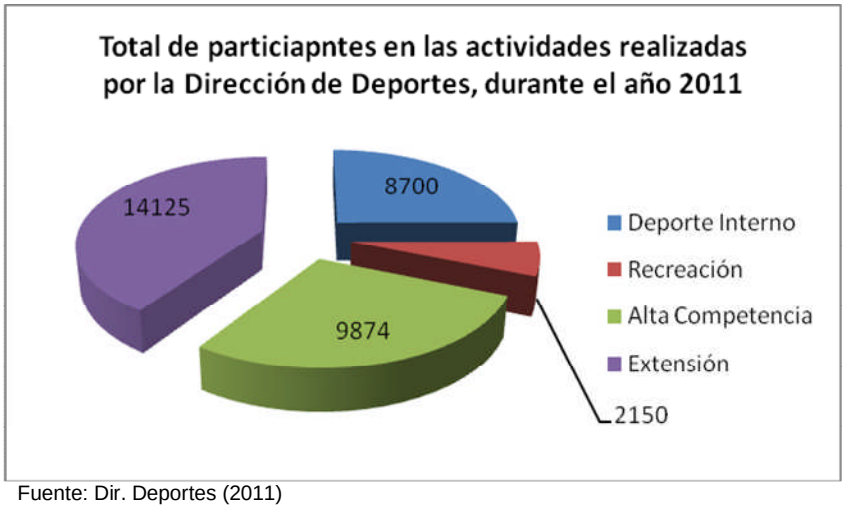


Fuente: Dir. Deportes (2011)

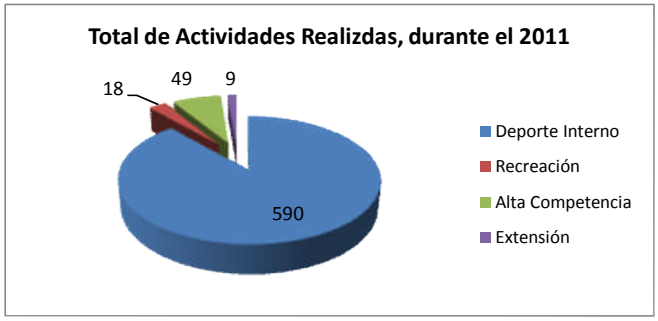


Fuente: Dir. Deportes (2011)

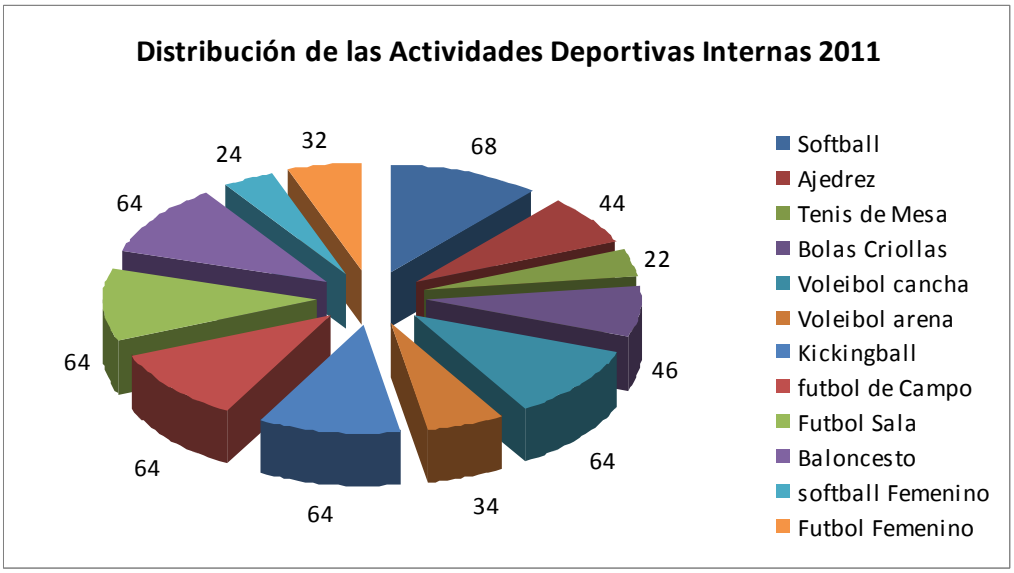


Fuente: Dir. Deportes (2011)

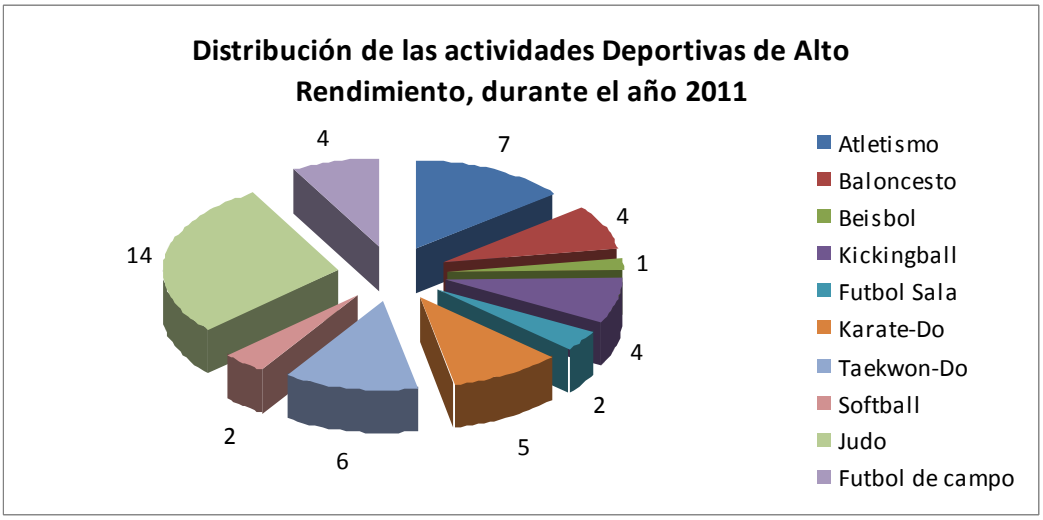


Fuente: Dir. Deportes (2011)

## OBJETIVO ESTRATÉGICO INSTITUCIONAL

Conducir un proceso de formación de un profesional hábil y útil para ubicarse en un mundo competitivo, globalizado, integrado, regionalizado y en proceso acelerado de transformación, con base en resultados de una educación de calidad científica y pertinencia social.

## POLÍTICA

Garantizar los accesos al conocimiento para universalizar la educación superior con pertinencia, racionalizar el ingreso en base a políticas que respondan a las necesidades de los estudiantes y fortalecer el establecimiento de un sistema integral de desarrollo y bienestar estudiantil.

## PROYECTO

Captación, permanencia y formación integral del estudiante.

## OBJETIVO ESPECÍFICO DEL PROYECTO

Consolidar los procesos de captación, prosecución y formación integral del estudiante con base a los mecanismos de asistencia socio económica de los estudiantes de atención pedagógica.

## MONTO DE LA INVERSIÓN

Cincuenta y Nueve Millones Setecientos Noventa y Un Mil Trescientos Seis

Bolívares **(Bs. 59.791.306,00)**

## LOGROS

### VICERRECTORADO ACADÉMICO (VAC)

- Logro la aprobación del Consejo Universitario de un incremento del costo de la hora de las Preparadurias Estudiantiles que va de Bs. 3,4 a Bs. 7.00, luego de un análisis riguroso.

### DIR. DE DESARROLLO Y SERVICIOS ESTUDIANTILES (DIDSE)

−Se concreto el otorgamiento de 2614 Becas Académicas, 47 Becas Deportivas, 8 Becas Culturales, 139 Becas Ayudantías, 95 Becas de Autodesarrollo y 8 Becas Excelencia, otorgamiento de 111 Ayudas Económicas.

−Se logro ofrecer el servicio de las Rutas Vacacionales: Semana Santa 273, Agosto 326, 243 Cursos de Verano, Diciembre 215

−Otorgamiento de 158 Cupos en las Residencias, 57 Subvenciones de residencias

−Se presto el servicio de Comedores Universitarios con 7305 bandejas servidas.

−Se logro realizar atención a los alumnos contribuyendo al desarrollo de sus actividades tanto académicas como personales que permitan un mejor desenvolvimiento dentro de la Universidad: atención Individual: 17, atención Grupal: 116

−Se continúo la aplicación del Instrumento para conocer el perfil del estudiante, para la construcción de estrategias que ayuden al mejoramiento de planes y proyectos de los servicios estudiantiles: Características y Condiciones de Vida el Estudiante (CACOVE). Instrumentos aplicados: 1.152, Nuevo Ingreso: 1.025, estudiantes Discapacitados: 6, estudiantes .Indígenas:121

−Se realizaron Charlas de los Beneficios Estudiantiles:6, Prensa: 28, Micro Radiales:7, Información vía Web:74

−Desarrollo de actividades dirigidas estudiantes como parte de su formación integral, a través de su participación.(grupos musicales, danzas/baile, bailoterapias, basares, talleres): Actividades: Culturales:6, Sociales: 11, Talleres: 6

−Atención mediante el seguro de hospitalización, cirugía y maternidad y a través de la evaluación social para la atención por los servicios médicos de LUZ, garantizando un estilo de vida saludable a 108 estudiantes, 301 Informe Social Positivo

−Se realizaron 29 jornadas de salud preventivas con el objeto de crear sentido de responsabilidad de las enfermedades a ser desarrolladas.

## DIR. SERVICIOS GENERALES

−Se atendió 19 autobuses que representa el 63,34% de estas unidades. Tales como: compra de repuestos, compra de cauchos, baterías y reparaciones menores.

## DIR. DOCENTE

−Se logro atender un aproximado de 62.320 casos en forma presencial y vía telefónica de estudiantes y público en general quienes requerían: Información sobre el ingreso a LUZ, Reclamos de bachilleres no asignados, Asesoría y Orientación de los bachilleres AMA, Recuperación de usuarios y contraseña, otra información de su interés

−Se entregaron 904 Reconocimientos AMA

−Se realizó la recepción de las planillas de Registro de planteles 2011-2012, logrando atender 526 planteles registrados en el estado Zulia.

−Se logro atender a más de 26.530 solicitudes que requieren los usuarios, dando respuesta oportunas mediante las entrega de constancia de estudios, preinscripciones internas, retiros, notas, diplomas de honor, corrección de nombre, apellidos, y cedulas, reimpresión de carnet, documentos originales entregados, comprobantes de inscripción entres otros tramites

−Se logró atender aproximadamente un número de estudiantes de 94.848 en los procesos de inscripción por vía Web en las facultades y escuelas, en los procesos de consignación CNU 2010-2011, en los programas de Profesionalización, Programa PROUTSE, cambios, equivalencias entre otros. Por lo cual se dio respuesta oportuna.

−Se logro dar respuesta de manera oportuna e inmediata a todas aquellas solicitudes de elaboración, re-impresión y enmienda de planillas definitivas de exámenes, emanadas de las diferentes Secretarias Docentes de las Facultades y Escuelas que conforma nuestra Universidad. Obteniendo los siguientes resultados 20130 anexos realizados y impresión de carnés de 62.300

−Se logro procesar las preinscripciones de los asignados vía CNU, los cuales se obtuvo un resultado de 2922, asignados por LUZ 12.300, asignados como ama 5436 y asignado por API 6413.

−Se logro preparar el nuevo proceso para la inscripciones la cual se va a implementar por primera vez en la licenciatura en computación de la Facultad de Experimental de Ciencias, enviando un mensaje de texto al 589 con la palabra LUZ mas el número de cedula del bachiller, así obtendrá el código para el pago de carnet estudiantil y de la matricula estudiantil

## COMISIÓN ZULIANA CONTRA EL USO INDEBIDO DE LAS DROGAS DE LA UNIVERSIDAD DEL ZULIA (COZUCUID)

- Se efectuaron 3 Video Foros denominados “Significado de ser joven”, “Peligros en el camino” y “éxito o fracaso” en la Facultad de Ciencias Jurídicas y Políticas a través de Autodesarrollo.

- Se efectuó 3 Asesorías en el área de prevención del consumo de drogas.
- Se realizó 2 Stands Informativos para la sensibilización e información de la prevención del consumo de drogas y sus factores asociados.
- Se capacitó a 24 estudiantes de la Facultad de Ciencias Jurídicas y Políticas de LUZ durante 3 procesos formativos para la realización de actividades a través del servicio comunitario.
- Se efectuó 3 procesos formativos para la creación de grupos estudiantiles de prevención (GRUPI), donde se formaron a 7 estudiantes de la Facultad de Ciencias Jurídicas y Políticas de LUZ.
- Se dictaron 3 talleres denominados: "proyecto de vida", "la felicidad" y "el respeto y la tolerancia", con una participación de 29 estudiantes de la Facultad de Ciencias Jurídicas y Políticas de LUZ.
- Se hizo 1 actividad recreativa con motivo del "Día de la Juventud" con la participación de 120 estudiantes en las adyacencias del Comedor Central de LUZ.
- Se conformó el Comité de Prevención de Drogas en reunión sostenida con los representantes del Ministerio de Educación Universitaria, nombrándose a 2 Representantes ante esta instancia por parte de la Universidad del Zulia.
- Se efectuó una reunión con representantes de la Secretaría de Cultura de la Gobernación del Estado Zulia, para el intercambio a través de la formación de prevención en drogas a las comunidades.
- Se efectuaron 4 reuniones con las Autoridades de la Universidad Dr. Cecilio Acosta (UNICA), a los fines de concretar aspectos relacionados al Congreso de Educación Superior en Materia de Drogas promovido por esta Comisión.
- Se capacitó a 24 estudiantes de la Facultad de Ciencias Jurídicas y Políticas de LUZ durante 3 procesos formativos para la realización de actividades a través del servicio comunitario.
- Se dictaron 7 talleres denominados: "autoestima", "comunicación", prevención en drogas", "crecimiento personal" y "proyecto de vida", con una participación de 210 estudiantes de la Facultad de Ciencias Jurídicas y Políticas de LUZ.
- Se efectuó 2 proceso formativo para la creación de grupos estudiantiles de prevención (GRUPI), donde se formaron a 14 estudiantes de la Facultad de Ciencias Jurídicas y Políticas de LUZ.
- Se efectúo 3 Stands informativos en las facultades de Arquitectura y Diseño, Odontología y Ciencias, atendiendo a una población de 450 estudiantes a través de material informativo y de sensibilización.
- Se participó en la caminata organizada por la Dirección de Deporte enmarcada a la promoción de estilo de vidas saludables, con la participación de 3 integrantes de esta Comisión.
- Se realizó 1 campaña con motivo al "31 de Mayo - Día Mundial de No Fumar" en las Facultades de Veterinaria, Economía, Ciencias Jurídicas y Políticas, Experimental de Arte, Agronomía, y Comedor Central de LUZ, atendiendo una población de 650 estudiantes, a través de la divulgación de material preventivo.

- Se llevó a cabo el Congreso de Educación Superior en Materia de Drogas en el auditorio “Dr. Hugo Montenegro”, donde participaron representantes de 12 casas de estudios de educación superior, entes gubernamentales, y estudiantes. Con una participación de 180 personas.
- Se ejecutó 1 campaña de prevención del consumo de drogas en las Facultades de Economía, Humanidades, Agronomía y Ciencias Jurídicas. Repartiendo material informativo a 450 personas.
- Se reactivo la página web de la COZUCUID, actualizando los contenidos y diseño de la misma periódicamente, con los fines de divulgar las actividades efectuadas, por realizar y las noticias vinculadas al ámbito preventivo en general.

**COORDINACION INTEGRAL PARA LA IGUALDAD Y EQUIPARACION DE OPORTUNIDADES DE LAS PERSONAS CO DISCAPACIDAD**

– Se logro mediante 3 servicios la Coordinación Integral para la Igualdad y equiparación de oportunidades de las personas con discapacidad, que LUZ sea la segunda universidad del país con un centro de atención a personas con discapacidad visual. Así como e**l** fortalecimiento de los servicios de apoyo para la inclusión y equiparación.

– Se logro realizar la elaboración de Expedientes de los Estudiantes con Discapacidad ya registrados previamente en la comisión, con un total de 46 Expedientes Preparados.

– Se adquirió una preparación de ayudas económicas para los Estudiantes con Discapacidad Auditiva, correspondientes a los meses: Enero, Febrero y Marzo del presente mes con 28 Ayudas económicas preparadas.

– Se logro la Participación en la Jornada de Certificación del Intérpretes, organizado por Asoive y el Ministerio del Poder Popular para la Educación. (310 Intérpretes Certificados).

– Se logro 3 Visitas a Instituciones de educación diversificada para censo API-Discapacidad.

– Se logro la Participación en la Jornada de Certificación de Clasificación para Estudiantes con Discapacidad con un resultado de 13 estudiantes certificados.

**DIR. SERVICIOS MÉDICO-ODONTOLÓGICOS (SMO)**

- Se incremento las horas de atención medica en la especialidad de Medicina Interna de 3 a 6 horas de consultas, con la finalidad de prestar el servicio de atención especializada a los usuarios con diagnostico de Diabetes.
- Se incrementó las horas de atención prestadas por el Dr. Wilfredo Arrieta, con la finalidad de realizar funciones de médico de enlace con los centros de salud que prestan servicio al SMO, para el mejoramiento de la atención a los

pacientes hospitalizados y al mismo tiempo para ayudar en la revisión y control de los gastos.
- Se gestionó entrenamiento a una Dra. en el Hospital Universitario en el área de epidemiología, a fin de que sean reportadas las enfermedades en esta especialidad médica.
- Se restableció el servicio de atención médica hospitalaria en el núcleo Punto Fijo, en el Centro Médico Paraguaná y Policlínica de Especialidades, que permitirá la atención para 530 usuarios inscritos en ese núcleo.
- Fueron atendidos durante el ejercicio 569 usuarios, de los cuales 216 fueron casos de hospitalización, representando 37,96% de los servicios, 277 casos de cirugía, representando 48,66% de los servicios y 68 casos de maternidad, representando 11,95% de los servicios. Asimismo se proporcionaron a través de financiamiento la cantidad de 8 prótesis, material de síntesis y similares, los cuales son insumos muy especializados y de alto importe económico, las cuales representaron 1,41% de los servicios prestados a los usuarios.
- Fueron realizados 16000 atenciones médicas a los usuarios, siendo de estos proporcionados 8055 consultas médicas externas, que represento el 50,34% de los servicios; 7824 atenciones ambulatorias para exámenes, RX, entre otros, lo cual represento el 48,90% de los servicios. Asimismo se proporciono 15 atenciones medicas para tratamiento oncológico, lo cual significo 0,09% de los servicios, debiéndose señalar que los casos de oncología se canalizaron a través del IVSS; y se prestó 106 atenciones de emergencia, las cuales representaron 0,66% de los servicio realizados.
- Se proporcionó servicio de hospitalización, cirugía y maternidad a los empleados, familiares que así lo requirieron en los tres núcleos donde funciona LUZ, en distintos Centros de Salud, llegando a ser estos 216 casos hospitalización, 277 cirugías y 68 casos de maternidad.
- La asistencia médica odontológica obtuvo como resultado 49 usuarios con atención por consulta odontológica, lo que representó el 62,82% de los servicios. Asimismo se proporcionó 29 atenciones ambulatorias odontológicas, las cuales suministraban al usuario de prótesis dentales, resultando estas en 37,18% de los servicios prestados.
- Se entregaron 18546 medicamentos a los usuarios, lo cual representó 74,08% de los servicios; asimismo, 179 usuarios recibieron cristales de lentes, lo cual represento 0,71% de los servicio. Fue proporcionado medicamentos antineoplásicos a 4 usuarios, lo cual representó 0,02% de los servicio, es oportuno mencionar que estos casos fueron en gran mayoría canalizados a través de los servicios de IVSS. Por último fueron entregados 6306 medicamentos a la emergencia del SMO, lo cual representó 25,19% de los servicio prestados.
- Se proporcionó a los estudiantes 787 atenciones ambulatorios, los cuales representaron 43,63% servicios, se otorgó 365 consultas médicas, las cuales representaron 20,23% de los servicios; se entregaron 571 medicamentos en las farmacias, lo cual representó el 31,65% de los servicios, se entregaron 51

cristales de lentes, lo cual representó 2,83% de los servicios; mientras que la asistencia médica de emergencia resultó en 30 atenciones, lo cual representó el 1.66% de los servicio prestados a los estudiantes.
- Se apertura servicio ambulatorio en la especialidad de oftalmología en el Núcleo Cabimas con dos nuevos médicos en esta área, esto permitirá la atención oportuna de alrededor de 520 usuarios inscritos en este núcleo.
- Se apertura en el Núcleo Punto Fijo, los servicios ambulatorio prestados por el médico pediatra Dr. Jorge Morillo, así como también el Laboratorio Valladares y Paz, que permitirá ampliar la cobertura a los alrededor de 300 usuarios inscrito en este núcleo.
- Se incorporó al Dr. Fernando Reverol en la especialidad de Proctología, debido a que los usuarios del SMO, carecían de este servicio.
- Se proporciono servicios de atención médica especializada a través de consultas externas a 8055, así como también la realización de estudios médicos de evaluación y diagnostico a 7824 usuarios.
- Se actualizaron los Baremos por el servicios de consultas médicas especializadas, prestados a usuarios del SMO, alcanzando estas un costo de 200,00 Bs. por consulta, y en la que se verán favorecidos los 18880 usuarios.
- A los estudiantes se les proporcionó servicios de consultas y ambulatorios, en los diferentes Centros de Salud que prestan servicios a los usuarios de LUZ, observando 458 servicios de consultas externas y 787 servicios ambulatorios para evaluación y diagnostico.
- Los estudiantes de Luz contaron con la prestación del Servicio de entrega de lentes en las diferentes ópticas que nos prestan servicio, lo cual permitió contabilizar 51 lentes entregados.
- Se proporciono el servicio de atención de emergencia ambulatoria en las clínicas en el caso que se requiriera, siendo atendidos 30 estudiantes; además de la atención las 24 horas del día en las instalaciones del área de emergencia del Servicio Médico Odontológico.
- Para el restablecimiento de la salud de los estudiantes que asistieron a consultas médicas, fueron entregados medicamentos en las diferentes farmacias que prestan servicio a nuestra institución alcanzan la cantidad de 571 medicamentos.

**CONSEJO CENTRAL PREGRADO**

–Realización de las I Jornadas “Orientación y Comunidad” Programas, Proyectos y Servicios, con el cual se logro; informar, compartir, analizar y generar alianzas estratégicas *sobre* los programas, proyectos y servicios que se gestan y desarrollan en el seno de las 11 Facultades, los dos Núcleos que conforma la Universidad del Zulia y las comunidades. Realizadas los durante el 12 al 17 de junio de 2011 y con aproximadamente (200) participantes.

–Realización de una reunión en el núcleo LUZ Punto Fijo con Coordinadores de Orientación y otros profesores del núcleo, en el cual se les presento la

contribución del área curricular de orientación para la construcción de los perfiles curriculares de las distintas carreras.

−Realización de un Taller sobre Formación para la Paz desde la Autoestima y el Auto Concepto, con la asistencia de (50) profesores.

−Realización del Taller: El Proyecto de Ser Docente, con la asistencia de (12) profesores.

−Realización del Taller: Celebrando la Alegría de Vivir, con la asistencia de (14) profesores

−Realización del Taller sobre Creatividad y Mapas Mentales con la asistencia de (27) participantes (personal docente y administrativo).

−Realización del Taller sobre Integración para dinamizar la energía vital, con la asistencia de (20) participantes (docentes y personal administrativo, obrero, y de investigación).

−Realización del Taller sobre Proyecto de Ser Docente con la asistencia de (14) participantes.

−Realización de la Reunión de la Comisión Central de Currículo con la asistencia de (6) profesores en la cual se discutió la elaboración de los programas formativos.

−Realización de la Reunión con la asistencia de (6) profesores para discusión de la RED y atención a solicitud planteada por la Escuela de Trabajo Social.

−Realización del Taller Asesorías sobre la concepción de las Practicas Profesionales en Trabajo Social, con la asistencia de (17) profesores.

−Realización de Talleres sobre Programas Formativos en las Escuelas de Medicina y Trabajo Social, con la asistencia de (23) para la del día 21/9/2011 y (7) docentes

−Se logro la aprobación ante en Consejo Universitario de la Normativa de Formación General, en fecha 21/9/2011, (según oficio C.U 04020-2011 del 22/9/2011).

−Se aprobó la Normativa de Asesorías Académicas ante el Consejo Universitario en sesión del 29/9/2011

**FAC. ODONTOLOGÍA**:

−Se aperturaron 12 concursos para preparadurías académicas en las siguientes asignaturas: Histología, Microbiología, Restauración Estética y Funcional, Patología II, Bioquímica, Anatomía Humana, Medicina Bucal, Endodoncia, Morfología Dental y Oclusión, Fisiología, Patología I y Epidemiología. Con la participación de 14 estudiantes.

−Mantenimiento y reparación de 2 unidades autobuseras para la movilización de estudiantes a los ambulatorios: La Rinconada, Cuatricentenario, El Libertador, La Rotaria, Cujicito, La Victoria, Panamericano; para el desarrollo de las actividades de las prácticas

profesionales. Se realizó 4 traslados diarios para un total de 4298 traslados, con la participación de 1496 estudiantes.

**FAC. EXPERIMENTAL DE CIENCIAS**

- Se atendieron un total de 26 cursos en la asignatura de Orientación, en los 2 semestres cursados con un total de 759 estudiantes, distribuidos en las diferentes licenciaturas FEC LUZ.

**NUC. PUNTO FIJO**

- Se otorgaron (67) becas en sus diferentes modalidades (63) becas académicas; (01) ayudantía y (03) por excelencia.
- Canalización efectiva de (29) solicitudes de Asistencia Médica Quirúrgica con FAMES.
- Canalización exitosa de solicitudes de (181) Beneficios Socioeconómicos para los estudiantes del Núcleo Punto Fijo.
- Se tuvo un total de (420) becarios en el Núcleo Punto Fijo.
- Funcionamiento del Servicio de Comedor universitario con una capacidad de atención de (600) comensales, donde diariamente se sirve el servicio de almuerzo y cena incorporándose paulatinamente nuevos estudiantes.
- Aprobación de refrigerios solicitados por estudiantes, para el desarrollo de actividades planificadas.
- Atención oportuna a (1.940) estudiantes atendidos para informar sobre los beneficios que brinda el Centro de Orientación.
- Atención exitosa de los estudiantes en las cátedras de Orientación y materias afines.
- Inicio y Coordinación del Diplomado Gerencia del Talento Humano, presentado al Programa de Extensión.

**OBSTÁCULOS**

–La Facultad de Agronomía cuenta con 13 unidades autobuseras pequeñas de las cuales 7 están operativas y 6 se encuentran averiadas. Además existen 5 unidades grandes (autobuses), todos en funcionamiento.

–La ayuda que se otorga al Estudiante Residente no ubicado (Subvención), es insuficiente para la ayudarlos en su situación residencial presentada.

–La ubicación infuncional de las oficinas de Dirección Docente en el Edificio de Fundaluz, dificultades en el traslado de personal, equipos y correspondencia a facultades y núcleos en el desarrollo de los procesos de admisión, inscripción y grado.

–Se enfatiza además el crecimiento constante y permanente de la población usuaria del Servicio Médico Odontológico, el cual se incrementan de manera mensual, llegando a ser en promedio 3% más de usuarios inscritos, dado el ingreso de personal administrativo y su respectivo grupo familiar.

−La infraestructura con la cual cuenta el SMO, para prestar servicio a los usuarios, resulta insuficiente para la afluencia de pacientes que acuden a nuestras instalaciones.
−Existe en los actuales momentos la imposibilidad de incrementar especialidades médicas demandadas por los usuarios, dado que es espacio físico disponible limita el ingreso de dichas especialidades.
−La Sede en el Núcleo Punto Fijo, cuenta como infraestructura con una tráiler, que en ocasiones es inadecuado y dificultoso para pacientes un cierto grado de minusvalía.
−Los altos costos de los servicio solicitados a los proveedores, ya sean honorarios por servicio prestados, o costos de laboratorio, clínicas, farmacias, han dificultado la prestación del servicio de manera oportuna a los usuarios del SMO, debido a que se ha incrementado los baremos por estos servicio.

# FICHA RESUMEN DE PROYECTOS EJECUTADOS

Memoria Año 2011

## PROYECTO

**NOMBRE DEL PROYECTO:** **CODIGO NUEVAETAPA: 111421**

Captación, Permanencia y Formación Integral del Estudiante

**OBJETIVO ESTRATÉGICO INSTITUCIONAL:**

Conducir un proceso de formación de un profesional hábil y útil para ubicarse en un mundo competitivo, globalizado, integrado, regionalizado y en proceso acelerado de transformación con base a los resultados de una educación con calidad científica y pertinencia social.

**OBJETIVO ESTRATEGICO NUEVA ETAPA:**

Avanzar en la Conformación de la Nueva Estructura Social

**ENUNCIADO DEL PROYECTO:**

Necesidad de brindar servicios estudiantiles que contribuyan con el desarrollo biopsicosocial y espiritual del estudiante.

**ÓRGANO O ENTE EJECUTOR:**

La Universidad del Zulia

**LOCALIZACIÓN:**

Estados Zulia y Falcón

**POLÍTICA:**

Garantizar los accesos al conocimiento para universalizar la educación superior con pertinencia

| | | | |
|---|---|---|---|
| **Inicio** | 01/01/2011 | **Monto Total Proyecto** (En Bolívares) | 59.791.308 |
| **Fin** | 31/12/2011 | | |

| Financiamiento (En Bolívares) | |
|---|---|
| Aprobado Ley 2011: | 33.851.706 |
| Modificado 2011: | 25.939.602 |
| Aprobado Total : | 59.791.308 |
| Ejecutado Total: | |

| % de Avance Físico del Proyecto | 2011 | |
|---|---|---|
| | Total | 100% |

| Fuentes de Financiamiento del Proyecto 2011 | Fuente | Ordinario | Extraordinario | Otros | |
|---|---|---|---|---|---|
| | Monto Aprobado (En Bolívares) | 33.851.706 | 25939602 | | 59.791.308 |

| Bien o Servicio del Proyecto (Meta Total) | Meta Física 2011 | Ejecución Física 2011 | % | Meta Financiera 2011 | Ejecución Financiera 2011 | % |
|---|---|---|---|---|---|---|
| Gerencia y Coordinación para la Atención al Estudiante | 18 | 18 | 100 | 1.135.138 | | 0 |
| Admisión y Control de Estudios | 12.000 | 12.300 | 103 | 1.867.970 | | 0 |
| Servicio de Orientación | 471 | 133 | 28 | 1.981.894 | | 0 |
| Servicios Socioeconomicos | 11.372 | 3.006 | 26 | 6.755.699 | | 0 |
| Asistencia Integral de Salud | 6.950 | 2.306 | 33 | 19.270.548 | | 0 |
| Servicio de alimentación | 8.393 | 7.305 | 87 | 1.371.365 | | 0 |
| Servicio de Transporte | 152.746 | 150.000 | 98 | 1.153.498 | | 0 |
| Formación Integral del Estudiante | 208 | 150 | 72 | 315.594 | | 0 |

## PRESENTACIÓN DE TABLAS Y/O GRÁFICOS

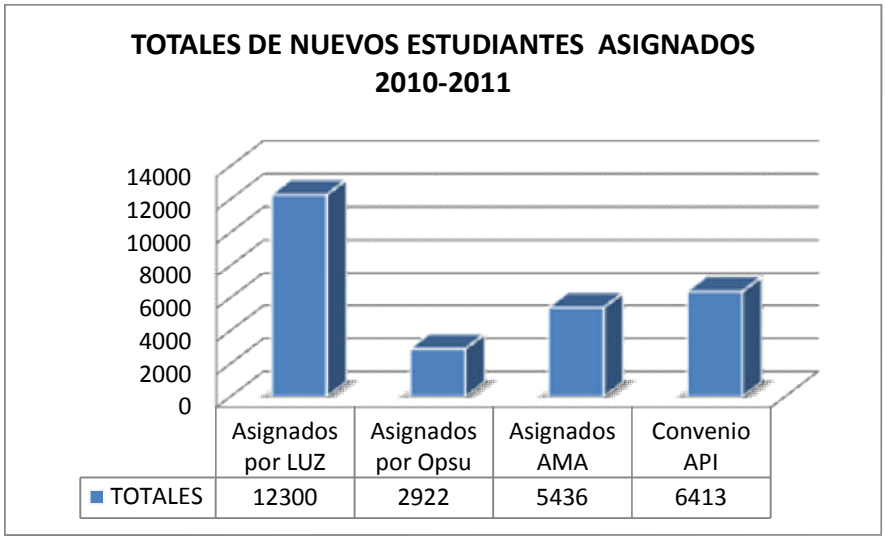


Fuente: Dir. Docente (2011)

**BECAS ESTUDIANTILES VS TOTAL DE ESTUDIANTES BECADOS**

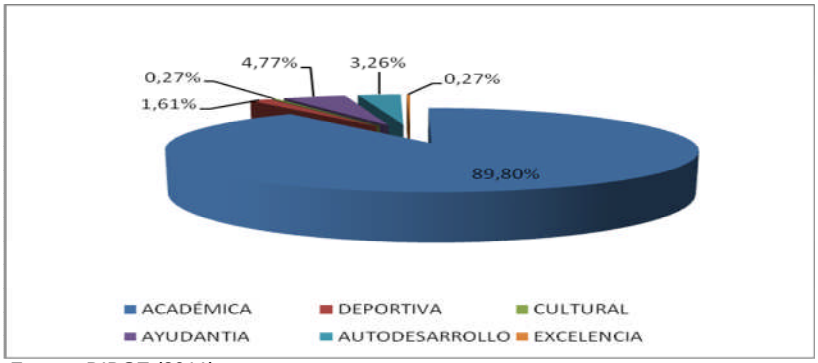


Fuente: DIDSE (2011)

**ESTUDIANTES BENEFICIARIOS DE RESIDENCIAS Y CURSOS VACACIONALES**




Fuente: DIDSE (2011)

**COMEDORES UNIVERSITARIOS**

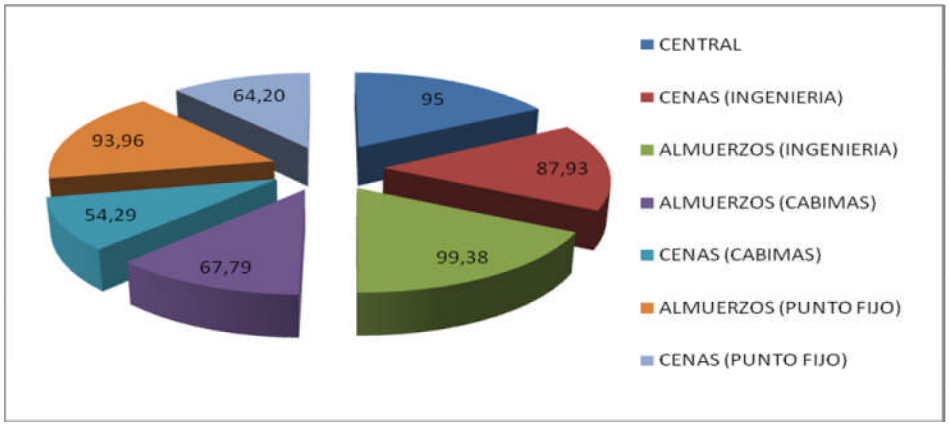


Fuente: DIDSE (2011)

**ESTUDIANTES ASISTIDOS EN EL ÁREA SALUD INTEGRAL**

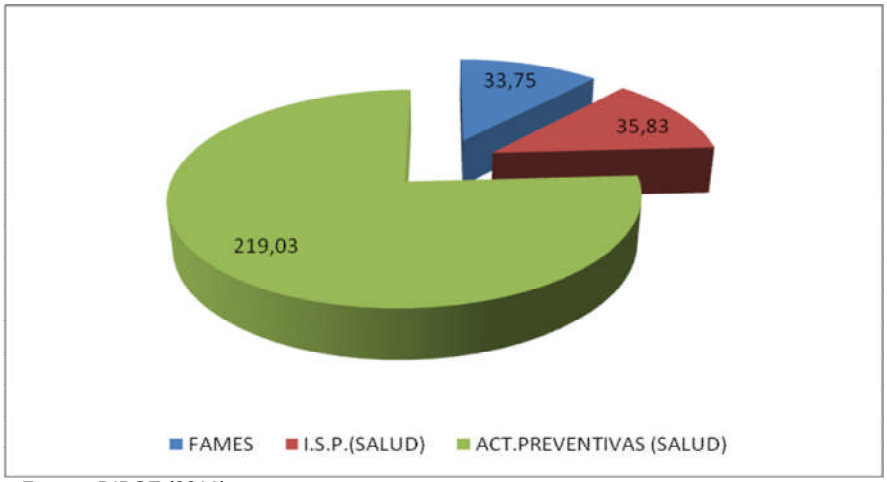


Fuente: DIDSE (2011)

## OBJETIVO ESTRATÉGICO INSTITUCIONAL

Consolidarse como una universidad promotora en la concepción y adaptación de nuevos conocimientos e innovaciones tecnológicas, conforme a las grandes transformaciones del mundo contemporáneo.

## POLÍTICA

Garantizar la permanencia y prosecución en el sistema educativo, desarrollar y mantener sistemas automatizados de información y comunicación y

desarrollar, dotar y mantener la infraestructura académica de la Institución.

**PROYECTO**

Fortalecimiento y Desarrollo de la Gestión Científica, Tecnológica y Humanística.

**OBJETIVO ESPECÍFICO DEL PROYECTO**

Promover los cambios y avances tecnológicos, científicos y humanísticos de la institución con base a las necesidades de la sociedad.

**MONTO DE LA INVERSIÓN**

Veinticuatro Millones Quinientos Cuarenta y Cuatro Mil Trescientos Ochenta y Nueve Bolívares **(Bs. 24.544.389,00)**

**LOGROS**

**SERVICIOS BIBLIOTECARIOS Y DE INFORMACIÓN DE LUZ (SERBILUZ)**

- Estandarización en 06 bibliotecas y operatividad en el uso de estanterias abiertas en áreas de colecciones para contribuir con la accesibilidad del conocimiento y efectividad de servicios informativos a los usuarios.
- Elaboración y programación de 01 portafolio con la definición de cuatro 04 cursos y 02 talleres para la actualización y mejoramiento continúo del personal responsable de la gestión de información, avalado académicamente por el Vicerrectorado Académico y liderado por el Departamento de Programas Especiales del Serbiluz.
- Consolidación de 01 equipo de alto desempeño con la integración de 6 profesionales (Bibliotecólogos), para el Proceso de Gestión Técnica Bibliográfica, desde una visión de interacción y de soporte para el registro, procesamiento y sistematización de los títulos bibliográficos para su posterior distribución en todo el subsistema bibliotecario Núcleos Maracaibo, Costa Oriental del Lago y Punto Fijo.
- Registro de 01 Proyecto de Investigación Servicios de Gestión de Información y Servicios para Usuarios con Discapacidad: una proyección para la inclusión social con la conformación de un equipo de trabajo multidisciplinario del Serbiluz, para contribuir con el posicionamiento de los servicios de información para personas con discapacidad.
- Adquisición de 52 títulos bibliográficos, representados en 124 ejemplares de libros textos, seleccionados en función del perfil de usuarios y frecuencia de uso, para la actualización de las colecciones de tres (3) servicios de Bibliotecas: Biblioteca de la Facultad de Medicina, Núcleo Costa Oriental del Lago y Servicio de Banco de Libros, con una inversión estimada de Bs. 48.343

- Adquisición de 110 títulos de Publicaciones Periódicas representados en 254 ejemplares de revistas, distribuidas en 13 Bibliotecas, beneficiando a un total de 35.000 usuarios.
- Atención directa en el área de Servicios de Información a un total de 437.667 usuarios de la comunidad universitaria y 2.984 usuarios pertenecientes a los sectores relacionados.
- Actualización permanente del Catálogo Público Electrónico, con la incorporación de 5.723 registros de nuevos títulos disponibles para ser accedidos vía on line, correspondientes al período 2009 hasta la fecha.
- Digitalización de 1.835 artículos de revistas científicas y humanísticas e incorporación a la plataforma del Open Journal Systems de 04 nuevos títulos de revistas generadas en LUZ, accesibles en la intra e internet.
- Procesamiento y digitalización de 1.625 tesis de tesis de pregrado, post grado y doctorado como plataforma para la difusión de la producción intelectual de LUZ
- Rescate, preservación y procesamiento técnico de 29 títulos representados en 164 ejemplares, registrados en el Catalógo Público Electrónico, de colecciones concebidas como patrimonio histórico de LUZ, de las cuales se destacan: Biblioteca personal del Dr. Jesús Enrique Lossada, organicidad y depuración de la biblioteca personal del Dr. Humberto Fernández Morán.
- Suministro oportuno de información, a través del Servicio Digitales disponibles en el Serbiluz, a un estimado de 9.282 usuarios de pregrado y 2.800 usuarios de Postgrado, así como también se llevo a efecto la asignación de claves a un estimado de 210 usuarios.
- Fortalecimiento y ampliación de la plataforma tecnológica mediante la expansión de nuevos puntos de red, a través de 2 nuevas redes inalámbricas la cual fue lograda a través de la implantación de 2 Switches con expansión de 255 conexiones, con una inversión estimada de Bs. 39.551, 75
- Expansión y operatividad de la red inalámbrica para beneficiar (3) servicios de información: Biblioteca Central, Servicio Banco de libros y servicio de Información Digital, beneficiando a un estimado de 180 usuarios diarios,
- Diseño y desarrollo del Blog del Egresado: concebido para responder al Programa Seguimiento al Egresado, en el marco de la reactivación aprobada por el Consejo Universitario según RCU 05466-2009 de fecha 16/112009 del programa Pagaré de Honor. Desarrollo de software que permite difundir un portafolio de servicios e información en función del perfil y demandas de los egresados de LUZ.
- Diseño y adaptación del software para incorporar y sistematizar en la plataforma tecnológica de TESIS, la producción de tesis de pregrado y trabajos de ascenso.
- Creación en una primera fase del Blog Accesible, para personas con discapacidad visual.
- Diseño y desarrollo del Sistema de Información para control de ingresos percibidos por concepto de jornadas de carnetización y servicios de información digital del Serbiluz.

- Ejecución de técnicas de restauración para un total de 330 ejemplares de títulos bibliográficos beneficiando a un aproximado de 22.000 usuarios directos de 4 bibliotecas.
- *Elaboración de manuales de usuarios para el Uso de los equipos tecnológicos asignados para en el Centro de Apoyo Tecnológico para Personas con Discapacidad Visual específicamente el All Reader y manipulación de Win Brailler.*
- *Conversión a Brailler de 11 documentos legales como: código civil, código de comercio, código ética del abogado venezolano, código procedimiento civil, código orgánico procesal penal 2008, código tributario, código penal 2005, constitución Venezolana enmienda, ley de personas con discapacidad del estado Zulia, ley nacional para personas con discapacidad, resolución.*
- *Conversión a audio en una primera fase del código civil, recurso referencial de alta demanda por usuarios con discapacidad visual.*
- *Atención y asesoría directa a un total 120 usuarios con Discapacidad Visual, adscritos a LUZ y sectores relacionados.*
- Apertura de la Sala de Lectura Inés Laredo, en edificio La Ciega adscrita a la Biblioteca de la Facultad Experimental de Arte.

**DIRECCIÓN DE TECNONOGÍAS DE INFORMACIÓN Y COMUNICACIÓN (DITICLUZ)**

−Migración a Código Abierto (decreto 3390), tanto en Sistemas Operativos Administrativos (Linux-Ubuntu) como Bases de Datos (MySql y Postgre-sql) y Telefonía IP (Asterik)

−Migración a telefonía IP (eliminación de la vieja central Ericsson)

−Elaboración de Manuales de Contingencia (Desastres naturales y/o intencionados)

−Replicación de Datos de locaciones externas a LUZ

−Registro de la Propiedad Intelectual de las aplicaciones académico administrativas desarrolladas en LUZ (Manual de Aplicaciones) ante el Consejo de Fomento LUZ.

−Migración del actual esquema de las aplicaciones de cliente servidor a aplicaciones WEB (Jaa, PHP, etc)

−Se han alcanzado 980 incidencias de soporte técnico y servicio atendidas en nuestras facultades, núcleos y dependencias. Se ha dado soporte al Centro de Réplicas para garantizar las bases de datos de toda la plataforma del Sistema Integrado Administrativo y SADIA en servidores para recuperación inmediata y respaldo-replicación local de todos los códigos fuentes de la plataforma SIDIAL, SADIA Y SIALUZ, en servidores, todo ello para recuperación inmediata con práctica permanente y a razón de 3 diarias. De manera permanente se realiza soporte técnico de sistemas a 251 administraciones que dependen del sistema SIALUZ.

−Implantación del sistema de nómina, correspondiente a personal contratado Administrativo y Obrero.

−Desarrollo del Módulo de habilitación de disponibilidad presupuestaria del personal Contratado (Gestión Presupuestaria VAD).
−Preparación de reportes para hacer efectiva la rendición de las nóminas ordinarias y especiales, facilitando la labor de la dirección de Administración.
−Mejoramiento de la aplicación Sialuz-Excel y entrega a los usuarios la responsabilidad de carga de la data desde sus oficinas, lo que agiliza el proceso de rendición para los Ingresos Propios.
− Reprogramación en un 60% creando nuevos módulos y modificando los existentes, sin alterar el funcionamiento de los años anteriores SADIA (Información Estudiantil): Mantenimiento al módulo de Automatización de Secretarias Docentes. Desarrollo y Pruebas del Sistema de Control de Estudios de Postgrado. Carga de datos de Postgrado de Agronomía, Ciencias Políticas y Jurídicas, Odontología y Ciencias para el inicio de pruebas. Proceso de Asignación de nuevos Ingresos Estudiantiles. Generación de planillas de notas. Situación Actual del estudiante y Orden de inscripción de núcleos y facultades. Relación de materias cursadas (MACUR)
−Procesamiento del Cuadro de Honor. Diplomas de Honor por materia Cuadro de Honor. Diplomas de Estudiantes que ingresaron a LUZ vía Programa de Admisión al Merito Académico. Aplicación de Reglamento de Rendimiento Estudiantil de Núcleos y facultades (RERE). Mantenimiento general del sistema.
−Reprogramación en el SAPP (Sistema de Asignación Plan Presupuesto): Mantenimiento del Registro de Plan de Compras. Actualización pantalla principal del modulo del POA. Generación de Reportes de Plan de Compras.
−Mantenimiento a los módulos de Aprobación de Plan de Compras y Plan Operativo. Preparación de base de datos para la carga de información del ejercicio fiscal 2012.
−

**SISTEMA DE ARCHIVOS E INFORMACIÓN DE LUZ (SAILUZ)**

−Se procesó y sistematizó 1587 documentos de la serie documental referencial
−Se organizó y almacenó el 100 % de expedientes administrativos transferidos de los despachos rectorales representados en un total de 474 expedientes
−Se aplicó el Plan de Prescripción Documental a de 622 expedientes.
−Se sistematizó y almacenó un total de 4016 resoluciones emitidas por el Consejo Universitario
−Se sistematizó un total 45 circulares emitidas por diferentes dependencias.
−Se recibió, procesó y almacenó un total de 9938 documentos relacionados con el personal administrativo y obrero en LUZ.
−Se organizó y actualizó un total de 1570 expedientes del personal administrativo y obrero.
−Se sistematizó un total de 5414 documentos al Sistema de Administración de Correspondencia SIACLUZ.

−Se realizó la apertura y organización el 100% de los expedientes de nuevo ingreso representado en un total de 179 expedientes del personal docente y de investigación
−Se recibió, procesó y almacenó un total de 10954 documentos relacionados con el personal docente y de investigación
−Se digitalizó un total de 6305 documentos relacionados con el personal docente y de investigación para su actualización
−Se transcribió al Sistema de Información Docente (SIDOC) un total de 4016 documentos
−Se actualizó del Sistema de Información Docente a través de la trascripción de 123 título universitarios para el otorgamiento del bono doctoral previa actualización del Sistema de Información Administrativa (SIDIAL).
−Se sistematizó un total de 7507 expedientes de egresados al SIEGRELUZ
−Se recibió, procesó y almacenó un total de 645 documentos de la serie documental histórica
−Se efectuó el diseño y desarrollo en un 100 % de el módulo para el Sistema de Control de Préstamo de Expedientes de Egresados
−Se modificó el módulo para la auditoria de Solicitud de Certificaciones Exoneradas para el Personal Administrativo y Obrero
−Se diseñó y desarrolló el módulo en el Sistema de Certificación de Documentos para efectuar solicitudes de préstamo de expedientes de egresados.
−Se diseñó y desarrolló el módulo en el Sistema de Certificación de Documentos para efectuar la impresión de solicitudes de Diplomas de Honor.
−Se efectuó el diseño y desarrollo en un 100 % del Sistema de Información para los expedientes del personal administrativo y Obrero con la integración de datos con formatos digitales
−Se realizó reingeniería de módulos del Sistema de Información Docente SIDOC, del Sistema de Administración de Correspondencia SIACLUZ.
−Se realizó reingeniería al modulo de cédula del Sistema de Información de Egresados para identificación de los egresados extranjeros
−Se practicó mantenimiento preventivo y correctivo de la infraestructura tecnológica y respaldo de la información
−Se realizó el monitoreo, evaluación y control de calidad de los archivos que administran las bases de datos que respaldan documentos con tecnología de imágenes
−Se instaló el Sistema Integral de Administración de Correspondencia SIACLUZ en facultades y dependencias: Ingeniería (1), Dinfra (1), Consejo Central de Pregrado (1), Comisión para Discapacitados de LUZ (1), Dirección de Relaciones Interinstitucionales (2), DGPLANILUZ (2), Comisión Prueba LUZ (1), SMO (2)
−Se instaló el Sistema de Control de Préstamo Estadístico de Expedientes del Personal Docentes, Administrativo y Obrero en 7 dependencias centrales

−Se efectuaron asesorías y asistencia técnica permanente a 23 unidades de información y unidades operativas adscritas a los despachos de autoridades rectorales, dependencias centrales, facultades y núcleos
−Se efectuaron emisiones de reportes y controles estadísticos requeridos por organismos para universitarios, estatus estratégico de la institución (autoridades rectorales, dependencias centrales e investigadores).
−Se atendió y asesoró un total de 352 usuarios en la Sala de Información Virtual.
−Se realizó el proceso para la certificación de 70623 documentos, reflejados en un total de 22996 solicitudes realizadas de forma personal
−Procesamiento técnico de para la certificación de 2380 documentos, reflejados en 1860 solicitudes vía Web
−Se atendió directamente y en línea un total de 50752 usuarios en el proceso de certificación de documentos
−Se suministró información directa a un total de 278 usuarios relacionada con la correspondencia administrativa.
−Se atendió y suministró información directa a un total de 2284 usuarios relacionadas con el personal administrativo y obrero
−Se atendió y procesó el 100 % de la demanda de préstamo de expedientes del personal administrativo y obrero, requeridos en línea representado en 3187 solicitudes vía electrónica
−Se suministro información a un total 2115 usuarios relacionadas con el Personal Docente y de Investigación
−Se atendió y procesó el 100 % de la demanda de préstamo de expedientes del personal docente y de investigación, requeridos en línea representado en 1528 solicitudes vía electrónica.
−Se elaboró un total de 577 carné de identificación para el personal docente, 564 del personal administrativo y obrero y 2241 de estudiantes
−Se atendió un total de 5552 profesores en el servicio de información docente
−Se efectuaron 92895 visitas de usuarios en el Servicio de Información Virtual.
−Se elaboró en un 30% el Proyecto de creación de la Unidad Sectorial para la Comisión Electoral.
−Se elaboraron y presentaron a la comunidad universitaria dos exposiciones de carácter histórico denominadas “Evolución de los títulos otorgados por LUZ y Huellas de LUZ en la Historia en marco de la celebración de los 35 años del CEDIA
−Se dictó el Plan de Inducción sobre el SAILUZ
−Se dictó el Taller sobre el uso y manejo del Sistema de Información de Administración de Correspondencia (SIACLUZ) al personal adscrito al Núcleo Punto Fijo con inherencia a la gestión documental

−Se dictó el Taller sobre el Sistema de Clasificación de Correspondencia (SICDA) al personal adscrito al Núcleo Punto Fijo con inherencia a la gestión documental y al adscrito a la USI del SMO

**EDITORIAL UNIVERSITARIA (EDILUZ)**

- Se implemento un programa de recuperación para la capacidad instalada en su taller de imprenta, lo que ha hecho posible la repotenciación de dos equipos claves en el proceso de producción, una prensa Kord 64x46 y una dobladora Baumfolder 500DC, esto equivale al 33,3% de la meta establecida, que se propone la recuperación de seis equipos en el área de taller, todo ello con la finalidad de ampliar su capacidad de oferta de servicios.
- Se logró la adquisición de una prensa GTO 46, equipo que permitirá avanzar en las labores del taller de imprenta.

**CENTRO DE TELEVISIÓN EDUCATIVA (TV-EDUCATIVA)**

- Se realizaron 157 producciones del Noticiero "SEÑALES", dándole cobertura a eventos, investigaciones, reseñas históricas y perfiles académicos de nuestra universidad, difundiéndolos a través de los canales regionales: ATEL, NCTV, GLOBAL, TELECOLOR y TELE N.
- Se realizaron 128 programas audiovisuales de alto contenido que conformarán la parrilla programática de TEVELUZ, tales como, Calendario, Eco, Anecdotario, Luz Verde, En la U, Rol, Transeúntes, Reflexiones, La Hora Literaria, Parada Deportiva, Hacer es Fácil, Ciudad de LUZ.
- Se atendieron 14 pasantes de Comunicación Social y de programa TSU en Artes Audiovisuales de las diferentes universidades de la región (LUZ, URBE y UNICA).
- Se mantuvo la transmisión de las producciones y programas del CTE y TEVELUZ a través de Internet por la dirección web: www.teve.luz.edu.ve, las 24 horas, de lunes a domingo.
- Con el propósito de dar a conocer los espacios del CTE y TEVELUZ y lograr un acercamiento entre los estudiantes de LUZ, se diseño una estrategia llamada Viernes de Cine, en la cual se proyectó películas de reconocidos directores internacionales, para luego debatir sobre los diferentes tópicos expuestos.
- Se retomo la transmisión en vivo de los programas Ciudad de Luz y Enfoque, desde nuestros estudios.
- Se continuó con el apoyo en la asignación de espacios/hora disponibles del CTE para el dictado de clases de algunas asignaturas teórico-practicas del Departamento Audiovisual de la Escuela de Comunicación Social de LUZ y de la Universidad Católica Cecilio Acosta.

**CONSEJO CENTRAL DE ESTUDIOS A DISTANCIA (SED-LUZ)**

−La Unidad de Desarrollo y Evaluación de Material Curricular logró el diseño e implementación de 90 aulas activas en el campus virtual educativo de LUZ.

−Se incrementaron los servicios de diseño, desarrollo e implementación de tecnologías de información y comunicación con la creación de 2 sistemas de información que mejoran los servicios estudiantiles en el campus virtual de LUZ: 1 sistema de inscripción directa desde secretaría docente con la plataforma virtual educativa para la atención de 2 nuevos campus virtuales activos para la atención de 90 nuevas aulas virtuales.
−Se logró la activación de 2 nuevos campus virtuales educativos, los cuales reportan significativas recurrencias en la plataforma distribuidas de la siguiente manera: Campus Facultad Exp. de Ciencias 163.560, Campus Facultad de Humanidades y Educación 315.450.
−Se procesaron 2 nuevos servicios de soporte técnico y mantenimiento de la infraestructura tecnológica de información y comunicación: 1. Actualización del Moodle versión (LMS), 1.9.10+ (Build:20110112), 2. Implantación del software para la plataforma del servicio de videoconferencias.
−Se atendieron 300 usuarios en el servicio de asistencia técnica a Programas de Educación a Distancia (Programa PETSE Escuela de Enfermería).
−Se incrementaron los servicios de diseño, desarrollo e implementación de tecnologías de información y comunicación con la creación de 3 sistemas de información que mejoran los servicios estudiantiles en el campus virtual de LUZ: 1. Diseño de un portal de emisión de la Prueba LUZ, que beneficiará a los estudiantes aspirantes a cursar estudios en la institución y a minimizar los recursos humanos, materiales y financieros, bajo la siguiente dirección electrónica: http://www.prueba.luz.edu.ve/.2. La Unidad de Desarrollo y Evaluación de Material Curricular logró el diseño e implementación de 104 aulas activas en el campus virtual educativo de LUZ, y se culminó la grabación y edición de 19 videos tutoriales para el Programa de Formación en Educación a Distancia (PROFORED).
−Se logró la activación de 2 nuevos campus virtuales educativos, los cuales reportan significativas recurrencias en la plataforma distribuidas de la siguiente manera: Campus Núcleo Costa Oriental del Lago 65.100, Campus Núcleo Punto Fijo 34.950.
−Se procesaron 2 nuevos servicios de soporte técnico y mantenimiento de la infraestructura tecnológica de información y comunicación: 1. Se adecuó el acceso a los diferentes campus educativos en la plataforma, 2. Actualización del Moodle versión (LMS).
−Se atendieron 16 nuevos usuarios en el servicio de asistencia técnica a Programas de Educación a Distancia participantes del Curso: Diseño de Aulas Virtuales Modalidad en línea.
−Se logró la activación de 2 nuevos campus virtuales educativos, los cuales reportan significativas recurrencias en la plataforma distribuidas de la siguiente manera: Campus Facultad de Medicina recién creado con 379 recurrencias y Campus del Sur del Lago con el dominio: http://www.extensionsurdellago.luz.edu.ve.

−Se procesaron 2 servicios de mantenimiento de la infraestructura tecnológica de información y comunicación: 1. Creación de un sistema automatizado para la inscripción directa desde la web del estudiante con los campus virtuales educativos, 2. Se diseñó un dominio de correo para mejorar la atención a los usuarios del Programa PETSE.
−Se atendieron 100 usuarios en el servicio de soporte técnico de Programas de Educación a Distancia (Programa PETSE).
−Consolidación de 16 nuevos servicios en de tecnologías de información para la atención de 194 aulas virtuales y un aproximado de 10.200 usuarios.
−Se atendieron 100 usuarios en el servicio de soporte técnico de Programas de Educación a Distancia (Programa PETSE) y se brindó soporte técnico a 21 participantes del Curso: Diseño de Aulas Virtuales Modalidad en línea.

**UNIDAD COORDINADORA DE PROYECTOS CONJUNTOS (UCPC)**
1. Desarrollo por parte de DITICLUZ del Módulo: Solicitud de Inscripción a Eventos http://www.servicios.luz.edu.ve/UCPC/
2. Desarrollo por parte de DITICLUZ del Módulo: Solicitud de Compras de Publicac. http://www.servicios.luz.edu.ve/UCPC/solicitudCompra Form.php

**FAC. MEDICINA**
− Se prestó atención a 37.299 usuarios entre estudiantes, profesores y usuarios externos (liceos y universidades públicas y privada).
− Se logró la adquisición de material bibliográfico (Títulos y Ejemplares) 109.768 entre libros, publicaciones periódicas, trabajos especiales y publicaciones electrónicas.
− Se logró la atención a 1074 usuarios y entrega de documentos (Docentes, Administrativos, Obreros, y estudiantes) de la comunidad universitaria.
− Se logró la recepción de 8.342 documentos generados del Consejo de Facultad de Medicina.

**FAC. ODONTOLOGÍA**
- Desarrollo del servicio de tecnología a través de 2 salas de computación, con 22 computadoras para el uso de estudiantes.
- Desarrollo del servicio bibliotecario a través de 1 sala de biblioteca en las cuales se disponen de 464 títulos, 1473 textos, 200 obras de referencia y 1273 obras generales. Atendiendo a una población estudiantil de 10740.
- Desarrollo del servicio de tecnología a través de 88 equipos, asignados de la siguiente manera: 33 a docencia, 33 a administración y 22 para el uso de estudiantes. Contando con 156 puntos de red

**FAC. CS. ECONÓMICAS Y SOCIALES**
− Dotación de veinte (20) equipos para impartir clases en el laboratorio digital SED-FCES, beneficiando de esta manera a la comunidad estudiantil con una matricula de 8191 estudiantes

## FAC. HUMANIDADES Y EDUCACIÓN

– Se logró satisfacer las necesidades formativa e informativa de un total de 17.509 usuarios satisfechos y atendidos (pregrado, postgrado, docentes, investigadores, incapacitado, de la FHE-LUZ, como otras instituciones universitarias, estudiantes de bachilleratos y misiones del gobierno.

– Se logró satisfacción de información a 14.785 estudiantes usuarios de pregrado perteneciente a las distintas escuelas de la Facultad de Humanidades como también de otras Facultad de LUZ, Instituciones educativas intra y extra universitarias.
– Se logró satisfacción de información a 536 estudiantes de postgrado y de otras instituciones del sector socio productivo a nivel local, nacional e internacional.
– Se logro satisfacción de información a 289 docentes perteneciente a las distintas escuelas de la Facultad de Humanidades como también de otras Facultad de LUZ.
– Se logro satisfacer de información a 266 investigadores de la facultad de humanidades y del sector productivo de a nivel local, nacional e internacional.
– Se logro satisfacer de información a 11 discapacitados en las diversas áreas de conocimiento de la Biblioteca.
– Se logro satisfacer de información a 1.622 usuarios pertenecientes a las distintas misiones y otras instrucciones universitarias del sector público como privados de la región zuliana.
– Se atendieron 2300 usuarios con el uso de salas y equipos audiovisuales del CAV
– Más de 1000 estudiantes/profesores usuarios beneficiados con el uso de equipos y salas del CAV.
– Apoyo técnico-audiovisual a más de 15 actividades de la División de Postgrado, extensión, Programa Ya eres LUZ, entre otros.

## FAC. AGRONOMÍA

– Apoyo para la participación de las haciendas “Alto Viento” y “La Esperanza” en las ferias agropecuarias de La Cañada de Urdaneta, El Mecocal (Municipio Miranda), Rosario de Perijá, Machiques de Perijá y Sur del Lago, donde la Facultad se hizo acreedora de 82 premios por la calidad de sus rebaños.

– La Facultad, a través de su programa radial Agrosiembra, recibió el premio “Honor al Mérito Institucional” otorgado por la Federación Nacional de Ganaderos en su asamblea anual.

## FAC. EXPERIMENTAL DE CIENCIAS

- Se atendieron un total de 3306 usuarios, equivalente al 40 % de lo planificado distribuidos en estudiantes de pre-grado, estudiantes de post-grado, docente, investigadores, otros. Atendidos trimestralmente en los 2 servicios ofrecidos distribuidos de la siguiente manera: Servicio Documentales en Línea: I Trimestre: 350, II Trimestre: 550, III Trimestre: 450, IV Trimestre: 450, Total: 1800
- Servicios de Información y Documentación: I Trimestre: 100, II Trimestre: 100, III Trimestre: 306, IV Trimestre: 1000, Total: 1506
- Se contó con un total de 18769 títulos existentes, 623 títulos de revistas, un total de 19392
- RED FEC Se atendió y se ofreció el apoyo técnico y académico, Obteniendo como resultados: apoyo docente a la academia cisco de la FEC 2010-2011, apoyo técnico en telefonía y computación a los Servicios Médicos Odontológicos, apoyo técnico en telefonía y computación a Danzaluz, apoyo técnico en telefonía a DINFR, apoyo técnico en telefonía y computación a la Facultad Experimental de Arte- FEDA, apoyo técnico en computación a Dirección Integral de Seguridad de la FEC, soporte en el desarrollo de sistemas de información a la Dirección Integral de Seguridad de la FEC, apoyo en el área de telecomunicaciones al grupo de trabajo de DICTILUZ, asesoria al personal en la utilización del correo institucional correo.fec.luz.edu.ve.
- Instalación y Accesoria de software libre a: docentes, estudiantes, personal administrativo y obreros.
- Instalación de extensiones telefónicas en los módulos de reserva de números existente del equipo telefónico de Grano de Oro.
- Supervisión y coordinación en la instalación de un sistema de tele vigilancia en la FEC.
- Mantenimiento de los sistemas de telecomunicaciones cableados e inalámbricos.
- Apoyo al servicio WEB de Postgrado
- Accesoria a estudiantes de pregrado de la Licenciatura en computación

## NUC. PUNTO FIJO

- En los cursos de Aula Virtual del Núcleo (7 cursos) hay 222 usuarios. En los Cursos de Aula Virtual de Programa Especial para TSU en Enfermería PETSE existe una matrícula de 60 usuarios que son atendidos a través de la plataforma de SEDLUZ.
- Durante el período 2011, se logró atender un total de novecientos noventa y siete (997) usuarios, de los cuales, seiscientos ochenta y siete (687) fueron estudiantes y trescientos diez (310) docentes, otros uno (01). Como se desglosa en el siguiente cuadro
- Se recibieron en el período 2011 un total de siete (07) transferencias de archivos semi-activos, procedentes de las diversas instancias administrativas que conforman el Núcleo, contentivos de ciento treinta y tres (133)

expedientes para el período 2011, los mismos fueron procesados aplicando el SICDA (Sistema de Clasificación para la Documentación Administrativa de LUZ), codificados y almacenados, según lo establece el sistema.
- De igual manera se recibieron documentos por separados trescientos sesenta y ocho (368) para el 2011 correspondientes a trámites administrativos del personal activo del Núcleo, por lo que pasan a formar parte del expediente de personal respectivo.
- Se atendieron doscientos sesenta y cinco (265) consultas, tanto en lo referente a datos administrativos de personal y correspondencia administrativa, así como a reglamentos universitarios, acuerdos en Consejo de Núcleo, resoluciones del Decanto, convenios, planos y otros.
- Se atendieron en el año 2011: Expedientes de Personal Consultado ciento diecisiete (117); expedientes administrativos, setenta y seis (76); Reglamentos Consultados nueve (09); Planos diecinueve (19); Expedientes de alumnos inactivos cuarenta y cuatro (44), para un total de consultas internas atendidas de doscientas sesenta y cinco (275).
- Se tramitó un total de mil seiscientas treinta y una (1.631) certificaciones de documentos y credenciales a egresados de LUZ y otras universidades e instituciones educativas (tanto a la comunidad universitaria del Núcleo, así como otros egresados radicados en la zona).
- Se continuó con la implementación de la Cartelera Informativa de la unidad.
- Extensión de los servicios de tramitación de certificaciones de documentos a personas e instituciones externas al Núcleo.
- Se prestó asistencia al Programa Especial de Técnicos Superiores en Enfermería (PETSE) y a la Coordinación de Extensión (Curso de Locución), en cuanto a la certificación de copias de títulos profesionales, para apoyar el trámite de equivalencias de los aspirantes a ingresar, así como a la Coordinación de Investigación Postgrado y demás Coordinaciones Académicas, para la tramitación de equivalencias.
- Se tuvo a la disposición de los usuarios de los diferentes servicios de la Biblioteca, un total de veinte y cuatro mil ochenta y cinco (24.085) ejemplares, de los cuales diez y ocho mil quinientos ochenta y siete (18.587) ejemplares en Libros, treinta y tres (33) ejemplares en Publicaciones Periódicas Nacionales, mil cuatrocientos noventa y siete (1.497) ejemplares en Publicaciones Periódicas Extranjeras, tres mil setecientos diez (3.710) ejemplares en Tesis, quince (15) ejemplares en Trabajos de Ascenso, doscientos cuarenta y tres (243) en Formatos Discos Compactos, de los cuales doscientos cinco corresponden a Libros y treinta y ocho (38) Publicaciones Periódicas.
- Se atendieron un total de tres mil cuatrocientos setenta y nueve (3.479) usuarios en ambas modalidades presencial y virtual, de los cuales tres mil trescientos setenta y un (3.371) corresponde a la modalidad presencial con un total de mil cuatrocientos noventa y nueve (1.499) son usuarios de modalidad virtual.

- Fortalecimiento del sistema de red y servicio de laboratorio, a través de la dotación de: dos (02) repetidores, veinte (20) computadores.
- Se ejecutaron catorce (14) mantenimientos de red y sesenta y nueve (69) mantenimientos físicos y lógicos de equipos.
- Se logró la atención a tres mil novecientos cincuenta (3.950) usuarios de los laboratorios, de los cuales tres mil seiscientos cincuenta (3.650) fueron estudiantes y ciento setenta y uno (161) profesores.
- Se brindó asistencia técnica a un total de dos mil ciento diez (2.110) personas, de los cuales mil seiscientos cincuenta (1.650) eran estudiantes y cuatrocientos sesenta (460) docentes.
- Se atendieron tres mil novecientos cincuenta (3.950) usuarios, de los diferentes Laboratorios de Computación, de los cuales mil ciento cincuenta (1.150) fueron ubicados en el Laboratorio A-15; mil cien (1.100) en el Laboratorio A-16; setecientos ochenta y siente (787) en el Laboratorio C-38 y novecientos trece (913) en el Laboratorio C-42.
- Se cuenta con un total de cincuenta y tres (53) equipos de computación distribuidos en diferentes Laboratorios de Computación, de la manera siguiente: quince (15) computadoras en el Laboratorio A-15, trece (13) computadoras en el Laboratorio A-16; catorce (14) computadoras en el Laboratorio C-38 y once (11) computadoras en el Laboratorio C-42.

**OBSTÁCULOS**

- El programa SIALUZ de LUZ para registro y ejecución de partidas y asignaciones presupuestarias, tuvo muchos inconvenientes, problemas en el sistema, lo cual limitaba para ejecutar cualquier acción dentro del mismo
- Se presentó un problema grave, lo cual llevó a cerrar por casi siete (7) meses la Biblioteca, debido la infección por Hongos en mobiliario y colección, atendiendo a los usuarios fuera de ella, y se amerito el servicio de una empresa de limpieza y desinfección. Este Gasto no estaba presupuestado y fue por un monto de Bs.F 80.000, el cual tuvo que ser asumido Decanato y ejecutando por el fondo de ingresos propios de la Facultad.
- Falta de recursos financieros y apoyo institucional para la dotación y equipamiento de los CIAT de las facultades y núcleos de la universidad.
- Falta de personal y recursos materiales especializado en el área audiovisual.
- Pendiente por aprobar la estructura organizativa propuesta, para proceder a actualizar el Reglamento vigente.
- Falta de apoyo de las facultades y núcleos para el cumplimiento de las Resoluciones en materia de EaD que lideriza el SED-LUZ.
- Incompatibilidad entre la programación física y la programación presupuestaria que maneja LUZ.
- Falta de apoyo institucional para la elaboración del Proyecto "Sede para el SED-LUZ".

- Considerable número de títulos bibliográficos adquiridos antes del año 2008 sin procesamiento técnico, que ameritó la instalación de la Sala Técnica conformada por diferentes profesionales de las Bibliotecas.
- Necesidad de incrementar el número de puestos de usuarios y dotación de recursos tecnológicos.
- Debilidades en la infraestructura eléctrica del edificio Serbiluz, así como de conectividad a la red administrada por la Dirección de Tecnologías de Información y Comunicación (DITICLUZ).
- Imposibilidad de dotar a las Bibliotecas de equipos deshumidificadores en virtud de no encontrarse disponibles en el mercado regional y nacional.
- limitación presupuestaria para el mantenimiento preventivo de preservación y restauración de colecciones.
- limitación presupuestaria para el acondicionamiento físico espacial proyectado por la DINFRA, para garantizar la accesibilidad de las personas con discapacidad en las instalaciones del Serbiluz.
- limitación de recursos presupuestarios para consolidar el proyecto de modernidad de los servicios de biblioteca en facultades y núcleos y culminación del edificio sede de Biblioteca Central
- Para la editorial universitaria (EDILUZ) se encontraron las siguientes dificultades, déficit de insumos gráficos.
- Incremento de precios en el corto plazo de los insumos gráficos.
- Recorte presupuestario de las diferentes facultades y dependencias de LUZ, quienes representan la mayor cantidad de clientes o usuarios de EDILUZ.
- Escasez de mecánicos especializados en la reparación de equipos de artes gráficas, formalmente constituidos y en capacidad de prestar servicio a LUZ.
- Escasez de repuestos originales para equipos de artes gráficas.
- Alto costo de las reparaciones por equipo.
- Falta de personal en el departamento de mercadeo de EDILUZ para planificar, organizar y realizar las actividades de promoción y comercialización de la dependencia.
- En Diticluz el presupuesto no ha permitido la sustitución de equipos, la adquisición de nueva tecnología así como tampoco es suficiente para cubrir las necesidades del personal que labora y presta servicios en nuestras oficinas. El mantenimiento ha sido básico y se ha financiado principalmente el mantenimiento de aires acondicionados, bombas de agua, mantenimiento de vehículos, servicios de telefonía, suministros de oficina, tintas, toner, conservación y reparación de la sede, la cual esta en condiciones de deterioro y desgaste natural.
- Los Sistemas programados son los mismos sistemas que se han venido desarrollando en Diticluz en los últimos años.

# FICHA RESUMEN

Memoria Año 2011

## PROYECTO

**NOMBRE DEL PROYECTO:** **CODIGO NUEVAETAPA: 111214**

Fortalecimiento y Desarrollo de la Gestión Científica, Tecnológica y Humanística

**OBJETIVO ESTRATÉGICO INSTITUCIONAL:**

Consolidarse como una universidad promotora en la concepción y adaptación de nuevos conocimientos e innovaciones tecnologicas, conforme a las grandes transformaciones del mundo contemporaneo.

**OBJETIVO ESTRATÉGICO NUEVA ETAPA:**

Avanzar en la Conformación de la Nueva Estructura Social

**ENUNCIADO DEL PROYECTO:**

Necesidad de apoyo cientifico, tecnologico para los procesos academicos -administrativos existentes en la Universidad del Zulia.

**ÓRGANO O ENTE EJECUTOR:**

La Universidad del Zulia

**LOCALIZACIÓN:**

Estados Zulia y Falcón

**POLÍTICA:**

Garantizar los accesos al conocimiento para universalizar la educación superior con pertinencia

| | | Monto Total Proyecto (En Bolívares) | Financiamiento (En Bolívares) | |
|---|---|---|---|---|
| **Inicio** | 01/01/2011 | | Aprobado Ley 2011: | 13.301.163 |
| **Fin** | 31/12/2011 | 24.544.389 | Modificado 2011: | 11.243.226 |
| | | | Aprobado Total : | 24.544.389 |
| | | | Ejecutado Total: | |

| % de Avance Físico del Proyecto | 2011 | |
|---|---|---|
| | Total | 100% |

| Fuentes de Financiamiento del Proyecto 2011 | Fuente | Ordinario | Extraordinario | Otros | |
|---|---|---|---|---|---|
| | Monto Aprobado (En Bolívares) | 13.301.163 | 11.243.226 | | 24.544.389 |

| Bien o Servicio del Proyecto (Meta Total) | Meta Física 2011 | Ejecución Física 2011 | % | Meta Financiera 2011 | Ejecución Financiera 2011 | % |
|---|---|---|---|---|---|---|
| Gerencia y coordinación de losm servicios de información y documentación. | 16 | 16 | 100 | 1.972.675 | | 0 |
| Servicios bibliotecarios | 87300 | 69840 | 80 | 6.766.670 | | 0 |
| Laboratorios | 41779 | 33424 | 80 | 856.545 | | 0 |
| Servicios de tecnologia e información | 89480 | 71584 | 80 | 212005 | | 0 |
| Estaciones experimentales | 23625 | 0 | 0 | 3493268 | - | 0 |

## PRESENTACIÓN DE TABLAS Y/O GRÁFICOS

**FORTALECIMIENTO DE LA GESTIÓN CIENTÍFICA, TECNOLÓGICA Y HUMANÍSTICA**

| HERRAMIENTAS DE GESTIÓN | PROGRAMADO 2011 | TOTAL EJECUTADO 2011 |
|---|---|---|
| N° DE SISTEMAS AUTOMATIZADOS DE GESTIÓN PRESUPUESTARIA | 7 | 7 |
| N° DE SALAS DE COMPUTACIÓN | 135 | 126 |
| N° EQUIPOS DE COMPUTACIÓN DE LA INSTITUCIÓN | 5500 | 5300 |
| N° EQUIPOS DE COMPUTACIÓN DEDICADAS A LA DOCENCIA | 3250 | 3100 |
| N° DE EQUIPOS DE COMPUTACIÓN DEDICADOS AL AREA ADMINISTRATIVA | 2250 | 2200 |
| N° DE EQUIPOS DE COMPUTACIÓN DEDICADOS AL USO DE ESTUDIANTES | 2100 | 2000 |
| N° DE IMPRESORAS | 2100 | 2050 |
| N° DE PUNTO DE RED | 6470 | 5820 |

Fuente: Diticluz (2011)

## OBJETIVO ESTRATÉGICO INSTITUCIONAL

Transformar la gerencia universitaria basada en un modelo cultural centrado en las personas y en los procesos, tendente hacia la modernización de la institución.

## POLÍTICA

Garantizar los accesos al conocimiento para universalizar la educación superior con pertinencia y desarrollar y mantener la infraestructura, en condiciones adecuadas para favorecer el desempeño de los recursos humanos de la institución.

## PROYECTO

Desarrollo y mantenimiento de la infraestructura física

## OBJETIVO ESPECÍFICO DEL PROYECTO

Mantener la infraestructura física de LUZ y desarrollar nuevos espacios

físicos, para proteger las condiciones de sus edificios y espacios exteriores; apoyando el desarrollo de las actividades académicas y administrativas

## MONTO DE LA INVERSIÓN

Cuarenta y Dos Millones Novecientos Ochenta y Cinco Mil Diecisiete Bolívares **(Bs. 42.985.017,00)**

## LOGROS

## VICERECTORADO ADMINISTRATIVO (VAD)

- Se realizó mantenimiento preventivo y correctivo a la Infraestructura de Aire Acondicionado en áreas académicas y administrativas de la Institución, interviniendo un total de 2.210 toneladas de refrigeración mejorando las condiciones climáticas de dichas áreas para el uso de la Comunidad Universitaria en general, estimada en 76.236 personas; entre docentes, administrativos, obreros y estudiantes.
- Se ejecutó el mantenimiento a la Infraestructura de Servicio de la Institución, sistema eléctrico, hidroneumáticos, elevadores, sistema de gas-, atendiendo un total de 913 unidades, destacándose los trabajos realizados al sistema eléctrico en las Facultades de Medicina, Ciencias, Ingeniería, Ciencias Veterinarias y Ciencias Económicas y Sociales, el MACZUL y DIBISE, así como también destacan los trabajos realizados en el sistema de suministro de agua en el Edificio de Ciencia y Salud y la Nueva Sede Rectoral, beneficiando a toda la Comunidad Universitaria.
- Se ejecutó el programa de mantenimiento de las áreas verdes en jardines internos, estacionamientos, instalaciones deportivas y áreas abiertas de la Institución, a través de actividades de riego, desmalezamiento, podas de árboles, setos y coberturas, control químico, entre otros, manteniendo un total de 1.329.290 M2, mejorando la salubridad, el ambiente y ornamentación de los ambientes y espacios universitarios, y facilitando la labor desarrollada por la Dirección de Seguridad Integral, beneficiando a toda la Comunidad Universitaria.
- Se realizó el saneamiento ambiental en los espacios de la Institución, con una recolección de 4.283 toneladas de desechos sólidos, orgánicos y patológicos. Estas actividades se desarrollaron básicamente en el Núcleo Técnico, Núcleo Humanístico, Núcleo Salud, Facultad de Ciencias, las playas de LUZ y APUZ, Comedor Central, Sedes Rectorales de LUZ, beneficiando a la Comunidad Universitaria.
- Ejecutado el manteamiento a la Infraestructura Física en áreas académicas y administrativas de la Institución, donde sobresalen las labores de impermeabilización y reimpermeabilización, pintura de espacios, mantenimiento y reparaciones menores, entre otras; interviniendo un total de 15.719 M2 beneficiando a la Comunidad Universitaria en general.

- Se realizaron remodelaciones y adecuaciones en áreas académicas y administrativas de la Institución, direccionado básicamente al acondicionamiento de aulas de clases, centros de estudiantes y rehabilitación del Edificio Ciencia y Salud, interviniendo un total de 9.461 M2, beneficiando a toda la Comunidad Universitaria.

**DIRECCIÓN DE INFRAESTRUCTURA (DINFRA):**

- Trabajo de impermeabilización y reemplazo de techos de laboratorio de anatomía 2 de la facultad de veterinaria 520 m2.
- Acondicionamiento del centro de estudiantes de educación P.B. 11 m2.
- Acondicionamiento del centro de estudiantes de economía 1er piso Núcleo costa oriental del lago 17 m2.
- Pintura interna y externa en núcleo humanístico C.O.L. 1174 m2.
- Reimpermeabilización del edificio de la DINFRA 792 m2.
- Acondicionamientos de oficinas (Dirección, teatro y títeres) y construcción de acometidas de aguas blancas y negras del edificio sede Chimpete-Champata, 50 m2.
- Rehabilitación de garitas para plan de seguridad LUZ, DPF-Facultad de medicina 1 y 2 paseo Urdaneta 249 m2.
- Acondicionamiento mayor de las áreas de las oficina de DINFRA - 411 m2.
- Acondicionamiento bloque p facultad de Ciencias jurídicas y políticas 171 m2.
- Acondicionamiento del centro de estudiantes del modulo III facultad de ciencias -36m2.
- Construcción de alcantarillas en anillo vial interno de LUZ entrada plaza de toros– 508 M2.
- Construcción de alcantarilla saliendo de la facultad de agronomía hacia anillo vial interno de LUZ– 736 m2.
- Reimpermeabilización y mantenimiento de losa de techo biblioteca –sala de conferencia- centro de atención consejo de facultad etapa 1 facultad de odontología interviniendo 958,70 m2.
- Impermeabilización Instituto anatómico facultad de medicina– 922 m2.
- Construcción cerca bloque tipo 4 desde facultad de odontología hasta innovado -179 m2.
- Acondicionamiento mayor de garitas para plan seguridad LUZ-Economía-Derecho-Humanidades y Deporte– 42 m2.
- Acondicionamiento mayor garitas para plan seguridad LUZ, modulo de ciencias- rectorado antigua sede- ziruma – 22m2.
- Desinfección limpieza y pintura de paredes en edificio sede cine club– 433 m2.
- Instalaciones eléctricas en P.B. piso departamento de contabilidad y registro nueva sede rectoral– 279 m2.
- Instalaciones eléctricas en 1er piso Dirección de administración y finanzas nueva sede rectoral– 279 m2.

- Reimpermeabilización y mantenimiento de losa de techo facultad de odontología, Dirección de extensión – anatomía humana – salón 3 cátedra de histología decano – 873 m2.
- Rehabilitación del edificio Ciencia y salud interviniendo 8734 m2.
- Construcción tabiquería interna en departamento de administración y finanzas 1er nivel nueva sede rectoral– 279 m2.
- Construcción tabiquería en departamento de contabilidad y registro P.B. nueva sede rectoral - 279 m2.

**DIRECCIÓN DE DEPORTES, EDUCACION FISICA Y RECREACIÓN**

- Se alcanzó un avance del 89 % del mantenimiento y recuperación de la Infraestructura Física Deportiva, de un total de 56300 Mts2 de construcción, distribuidos en 11 instalaciones deportivas.
- Se logró la recuperación total de la Cancha de Futbol Universitario, Br. Julio García, con ayuda del Sector privado, logrando mostrar un aspecto, nunca antes visto, donde se benefician de manera directa los estudiantes de las Facultades de Economía, Derecho y Humanidades, así como las selecciones de Futbol de LUZ tanto en el masculino, como en el femenino, teniendo un promedio de usuarios mensuales de 680.
- Se alcanzó el mantenimiento y conservación del estadio de Softball, Luis Medina Madriz, beneficiando a más de 590 miembros de la comunidad universitaria de manera mensual. El estadio, está catalogado, como uno de los 5 mejores estadios de la ciudad de Maracaibo.
- Se dio continuidad a la promoción de la recuperación del Gimnasio Dr. Antonio Borjas Romero, donde se han realizado algunas recuperaciones en áreas de Comedor, Servicio Médico, y recuperación operativa de los baños, mas sin embargo, el problema mayor, es la recuperación de la cancha de juego y la puesta en marcha de las gradas y los cortavientos, los cuales sus montos muy elevados, hacen imposible que con el presupuesto deficitario, podamos lograr su recuperación sin ayuda.
- Con la ayuda del sector privado, en estos momentos se está recuperando la Pista de Atletismo, Mgs. Elsa Antúnez, donde se benefician de manera directa los estudiantes de las Facultades de Economía, Derecho y Humanidades, así como las selecciones de Futbol de LUZ tanto en el masculino, como en el femenino, así, como los atletas de Atletismo, teniendo un promedio de usuarios mensuales de 480.

**FAC. INGENIERÍA**

- Se alcanzó un avance del 61 % de las actividades previstas para la actualización del Mantenimiento y conservación de la Facultad de Ingeniería
- Se logró un avance del 65% de la formulación y elaboración de los planes y programas de planta física previstos para el año 2011, concretados en la elaboración el Plan de Mantenimiento y conservación de la Facultad de Ingeniería y el Plan Gerencia y Coordinación Académica de la Enseñanza en Carreras Largas

- Se alcanzó el mantenimiento y conservación en la Facultad de Ingeniería con la intervención total de 630 toneladas de refrigeración beneficiando a 6.940 estudiantes.
- Remodelaciones y adecuaciones que permitieron el acondicionamiento de 49.424 M2 en 54 aulas, 18.687 mts2 de áreas verdes, al igual que 600 mts. de estacionamiento beneficiando 6.940 estudiantes de la Facultad de Ingeniería.

**FAC. ODONTOLOGÍA**

- Se realizo mantenimiento preventivo y correctivo de la planta física, aplicando pintura en las áreas internas y externas de las edificaciones de la Facultad.
- Se realizo mantenimiento preventivo y correctivo de la planta física, realizando impermeabilización del edificio sede, edificio paradigma, módulo de la clínica "D", laboratorio de odontología forense y cafetín de odontología.
- Se cumplió mensualmente el mantenimiento preventivo y correctivo de 78 unidades de acondicionadores de aire y 92 unidades odontológicas de los diferentes escenarios clínicos
- Se acondiciono 4 áreas: 2 cubículos de profesores (cátedra de odontología forense y operatoria), oficina de servicio comunitario y la unidad de investigación estudiantil.
- Se remodelo y refacciono 4 áreas: laboratorio de morfología dental y oclusión, clínica "D", consejo de facultad y cafetín de FACOLUZ.
- Construcción de la primera fase del cercado perimetral, alrededor del edificio paradigma con bloques y cercado eléctrico.

**FAC. CS. ECONÓMICAS Y SOCIALES**

– Se logró un avance del 70% de la formulación y elaboración de los planes y programas de planta física previstos para el año 2011, concretados en la elaboración el Plan de Desarrollo de Planta Física 2011 y el Plan Maestro de LUZ.

– En cuanto al mantenimiento de la infraestructura de aire acondicionado, se instalaron 130 toneladas de aire acondicionados, distribuidas en áreas académicas-administrativas, beneficiando al personal docente, administrativo y estudiantes de la facultad.

– Se realizaron remodelaciones y adecuaciones que permitieron el acondicionamiento de 1500 M2 representados en: 1 aula de ingles y 1 laboratorio digital SED-FCES y 5 aulas de clases, auditorio, 5 aulas de clases en seminario y pasantías, atención al estudiante, así como la ampliación de la Dirección de Seminarios y Pasantías, beneficiando al personal y 8192 estudiantes de la Facultad de Ciencias Económicas y Sociales.

– Se logró el mantenimiento de la infraestructura física, a través de la impermeabilización de 4500 M2 en áreas académicas-administrativas, beneficiando a la comunidad de FCES.

**FAC. HUMANIDADES Y EDUCACIÓN**

- Se alcanzó el mantenimiento y conservación en la Facultad de Humanidades y Educación, con la intervención total de 850 toneladas de refrigeración y la inversión de Bs.F. 260.000 beneficiando a 14.000 estudiantes.
- Remodelaciones y adecuaciones que permitieron el acondicionamiento de 5000 M2 en 67 aulas, beneficiando 14.000 estudiantes de la Facultad de Humanidades y Educación, con una inversión de Bs. F. 350.000

**FAC. AGROMONÍA**

- Se realizaron reparaciones y mantenimiento en equipos de los laboratorios de Nutrición Animal, Instrumentación Analítica, Tecnología de los Alimentos, Cromatografía, Unidad Técnica Fitosanitaria y oficinas administrativas del IIA.
- Se adquirió e instaló una central telefónica, habilitando un total de 72 líneas para dar servicio telefónico a los diferentes departamentos de la Facultad.

**FAC. EXPERIMENTAL DE CIENCIAS**

- Se logró el acondicionamiento y adecuaciones de la Infraestructura Física: entre ellas: Reorganización y acondicionamiento de la Oficina de Obreros. Fumigación y desinfección de la Biblioteca Dr. Ramiro Finol Infraestructura. Acondicionamiento de las Escaleras, áreas de Planta Alta, Postgrado Edif. Grano de Oro. Acondicionamiento y adecuación al museo de Biología. Mantenimiento de los extintores para incendios. 10 Cámaras de vigilancia, cpu y tarjeta de video y 3 radios para la vigilancia y seguridad .Reorganización del estacionamiento identificación y rayado y señalización de autoridades. Acondicionamiento y adecuación del Auditorios Dr. Jesús Enrique Losada. Mantenimiento e Impermeabilización, Acondicionamiento y limpieza de áreas verdes internas y externas, Aulas de clases y Galpones, Laboratorios, cubículos, depósito de reactivos, que permitieron cubrir los 16306,12 M2.
- Se alcanzó cubrir las Reparaciones y mantenimientos de los 8 Vehículos terrestres de la Facultad, los cuales son necesarios y utilizados en las salidas de campos de las licenciaturas y actividades administrativas,.
- Se contó con el acondicionamiento y ambientación de diferentes espacios o áreas de la Facultad con Mobiliarios y Equipos, logrando así, espacios óptimos, para la enseñanza, de pregrado, estudios a distancias y postgrado y atención a la comunidad en general.

**NUC. PUNTO FIJO**

- Reparación del cercado (malla y tubos) principal de la entrada del Núcleo.
- Mantenimiento de las puertas principales (de vidrio) de acceso al Núcleo.

- Reparación y mantenimiento de las puertas de madera de las oficinas, salones, cubículos y otros.
- .
- Cambio del sistema de iluminación del Núcleo en general, de tubos fluorescentes por lámparas redondas de 32 Wts.
- Mantenimiento del sistema eléctrico central (transformador principal del núcleo).
- Restauración del sistema eléctrico (breckeras, cableado, tomacorrientes, iluminación) del galpón utilizado como taller mecánico.

**SERVICIOS BIBLIOTECARIOS Y DE INFORMACIÓN DE LUZ (SERBILUZ)**

- Modernización de 03 servicios de información disponibles en Biblioteca Central, Banco de Libros y Servicio de Información Digital, mediante la dotación de mobiliario y equipos (mesas para lectura, escritorios, estantes, entre otros).
- Dotación de mobiliario en 05 bibliotecas, (sillas, estantería, escritorios) para apoyar el funcionamiento de los servicios.
- Acondicionamiento del edificio de la primera etapa, para llevar a efecto la apertura de los Servicios de Biblioteca Central cerrados desde hace 22 años.

**OBSTÁCULOS:**

- En el Núcleo Punto Fijo se presento insuficiencia de recursos materiales, humanos y financieros para el efectivo desarrollo de la gestión que permita el alance de las metas requeridas por la Institución
- Los elevados costos de materiales, equipos y herramientas de trabajo existentes en el mercado.
- Los compromisos de pagos a proveedores por compras a crédito, se presenta como una limitante al momento de solicitar algún material.
- Los repentinos cambios climáticos que acrecientan las necesidades de mantenimiento de la Infraestructura y Mobiliarios (períodos de lluvia, vientos fuertes, sequías, entre otros).
- Los imprevistos tecnológicos que impiden culminar los procesos de trabajo (cortes de energía eléctrica, servicio de agua).
- Las oficinas de la Coordinación Central de Pregrado requieren cierto mantenimiento como reparación de baños, techos, reposición de aires acondicionados entre otras cosas, las cuales no fueron posible atender por falta de recursos.
- Las acciones referidas a intervención de planta física orientadas a las obras civiles fueron ejecutadas hasta agotarse las disponibilidades presupuestarias, quedando pendientes por ejecutar un conjunto de obras para lo cual no fueron suficientes estos recursos

# FICHA RESUMEN

Memoria Año 2011

## PROYECTO

**NOMBRE DEL PROYECTO:** **CODIGO NUEVAETAPA: 111214**

Desarrollo y Mantenimiento de la Infraestructura Física

**OBJETIVO ESTRATÉGICO INSTITUCIONAL:**

Transformar la Gerencia Universitaria basada en un modelo cultural centrado en las personas y en los procesos, tendente hacia a la modernización de la Institución

**OBJETIVO ESTRATÉGICO NUEVA ETAPA:**

Avanzar en la Conformación de la Nueva Estructura Social

**ENUNCIADO DEL PROYECTO:**

Necesidad de mantener la infraestructura física y desarrollar nuevos espacios físicos en LUZ

**ÓRGANO O ENTE EJECUTOR:**

La Universidad del Zulia

**LOCALIZACIÓN:**

Estados Zulia y Falcón

**POLÍTICA:**

Garantizar los accesos al conocimiento para universalizar la educación superior con pertinencia

| | | | |
|---|---|---|---|
| **Inicio** | 01/01/2011 | **Monto Total Proyecto** (En Bolívares) | |
| **Fin** | 31/12/2011 | 42.985.017 | |

| Financiamiento (En Bolívares) | |
|---|---|
| Aprobado Ley 2011: | 16.236.952 |
| Modificado 2011: | 26.748.065 |
| Aprobado Total : | 42.985.017 |
| Ejecutado Total: | |

| | | |
|---|---|---|
| % de Avance Físico del Proyecto | 2011 | |
| | Total | 100% |

| | Fuente | Ordinario | Extraordinario | Otros | |
|---|---|---|---|---|---|
| Fuentes de Financiamiento del Proyecto 2011 | Monto Aprobado (En Bolívares) | 16.236.952 | 26748065 | | 42.985.017 |

| Bien o Servicio del Proyecto (Meta Total) | Meta Física 2011 | Ejecución Física 2011 | % | Meta Financiera 2011 | Ejecución Financiera 2011 | % |
|---|---|---|---|---|---|---|
| Gerencia y coordinación para el desarrollo y mantenimiento de la infraestructura física | 5 | 5 | 100 | 3.873.368 | | 0 |
| Mantenimiento y Conservación | 145.419 | 15.719 | 11 | 5.594.592 | | 0 |
| Diseño y elaboración de proyectos | 16 | 0 | 0 | 1.901.874 | | 0 |
| Remodelaciones y Adecuaciones | 4.967 | 9.461 | 190 | 4.534.368 | | 0 |
| Construcción de nuevos espacios institucionales | 2.554 | 0 | 0 | 332.750 | - | 0 |

## PRESENTACIÓN DE TABLAS Y/O GRÁFICOS

### INVERSIÓN EN EL PROYECTO DESARROLLO Y MANTENIMIENTO DE LA INFRAESTRUCTURA FÍSICA POR ÁREA DE INTERVENCIÓN

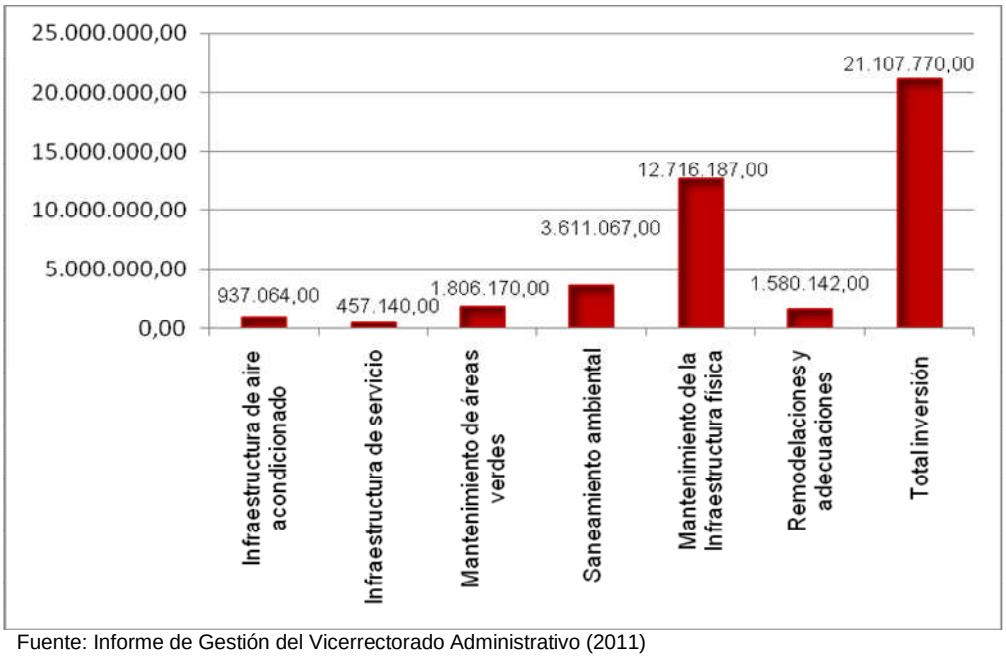


Fuente: Informe de Gestión del Vicerrectorado Administrativo (2011)

### DISTRIBUCIÓN PORCENTUAL DE LA INVERSIÓN EN EL PROYECTO DESARROLLO Y MANTENIMIENTO DE LA INFRAESTRUCTURA FÍSICA

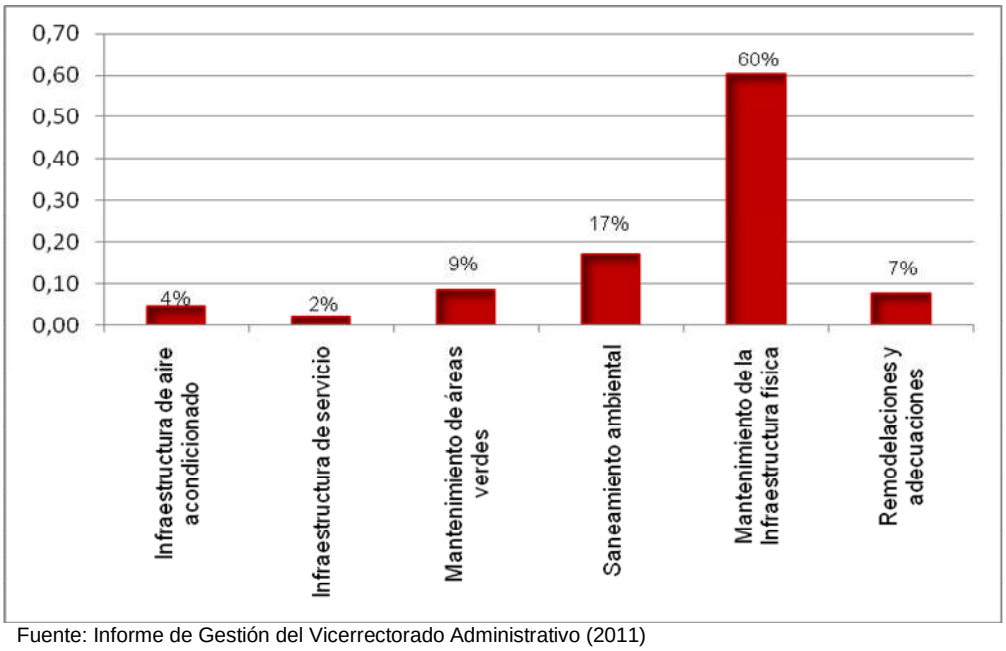


Fuente: Informe de Gestión del Vicerrectorado Administrativo (2011)

## 4. PRESUPUESTO CONSOLIDADO 2011

### Consolidado de Ingresos Devengados y Recaudados
### (Cifras estimadas, aun no se dispone de la ejecución real)

| CONCEPTO | INGRESO DEVENGADO | INGRESO RECAUDADO |
|---|---|---|
| Presupuesto Ley 2011 | 934.229.670 | 934.229.670 |
| Créditos Adicionales | 616.178.114 | 616.178.114 |
| Ingresos Propios | 64.613.178 | 64.613.178 |
| Otros | 6.590.766 | 6.590.766 |
| **TOTAL** | **1.621.611.728** | **1.621.611.728** |

**Fuente: DGPLANILUZ (2011)**

### Consolidado del Gasto Ejecutado
### (Cifras estimadas, aun no se dispone de la ejecución real)

| Partida | Total Presupuesto Ley | Total Créditos Adicionales + Ingresos Propios y Otras Fuentes | Total Ejecución |
|---|---|---|---|
| | 1 | 2 | 3=(1)+(2) |
| 401 | 477.981.165 | 241.567.251 | 719.548.416 |
| 402 | 25.922.013 | 4.474.441 | 30.396.454 |
| 403 | 64.722.519 | 13.159.559 | 77.882.078 |
| 404 | 19.355.769 | 3.173.117 | 22.528.886 |
| 407 | 392.561.536 | 272.576.470 | 665.138.006 |
| 411 | 0 | 106.117.888 | 106.117.888 |
| **TOTAL** | **980.543.002** | **641.068.726** | **1.621.611.728** |

**Fuente: DGPLANILUZ (2011)**

## 5. LINEAS Y PLANES DE ACCIÓN A SER CONSIDERADOS PARA EL SIGUIENTE EJERCICIO FISCAL 2012

Los proyectos que se desarrollaran para el próximo ejercicio fiscal por esta casa de estudios, estarán orientados a cumplir con las estrategias y políticas, enmarcadas con las Líneas del Plan de Desarrollo Económico y Social de la Nación 2007-2013; a través de la ejecución de los siguientes Proyectos y Acciones Centralizadas.

| Nº | Proyectos 2012 | Monto |
|---|---|---|
| 2 | Formación en Carreras | 219.122.103 |
| 3 | Formación de Postgrado o Estudios Avanzados | 17.152.684 |
| 4 | Investigación, Innovación y Gestión del Conocimiento | 18.550.175 |
| 5 | Sistema de Recursos para la Formación e Intercambio Académico | 4.731.043 |
| 6 | Sistemas de Apoyo al Desarrollo Estudiantil | 28.056.160 |
| 7 | Intercambio y Gestión del Conocimiento con la Sociedad | 8.744.339 |
| 8 | Desarrollo y Mantenimiento de Infraestructura Física | 69.633.057 |
| | **Total** | 365.989.561 |

**Fuente: Dgplaniluz (año 2011)**

| Nº | Acciones Centralizadas 2012 | Monto |
|---|---|---|
| 1 | Dirección y Coordinación de los Gastos de los Trabajadores | 197.063.745 |
| 2 | Gestión Administrativa | 75.609.799 |
| 3 | Prevención y Protección Social | 343.734.625 |
| | **Total** | 616.408.169 |

**Fuente: Dgplaniluz (año 2011)**

| Nº | Total Presupuesto Ley 2012 | Monto |
|---|---|---|
| 1 | Proyectos | 365.989.561 |
| 2 | Acciones Centralizadas | 616.408.169 |
| | **Total** | 982.397.730 |

**Fuente: Dgplaniluz (año 2011)**

***UNIVERSIDAD DE CARABOBO***

**DIRECTORIO**

Rectora.....…….....Jessy Divo de Romero

Vicerrector Académico.....……..... .....Ulises Rojas

Vicerrector Administrativo …….....José Ángel Ferreira

Secretario General …….....…….....Pablo Aure

## PARTE I

## MEMORIA

### 1.- MARCO NORMATIVO INSTITUCIONAL

Los antecedentes de la Universidad de Carabobo se remontan al año 1833, cuando por decreto Presidencial el General José A. Páez crea el Primer Centro de Estudios Superiores con el nombre de Colegio de Carabobo, el cual comienza a funcionar el 5 de julio de 1836.

Dificultades de índole económica y política hacen que el Colegio sea cerrado hasta que el 3 de octubre de 1874; cuatro años después del Decreto de Instrucción Pública, el General Antonio Guzmán Blanco lo abre nuevamente y mediante un Decreto especial le concede el rango universitario al Colegio Nacional de Carabobo. Más tarde, el 15 de noviembre de 1892 el entonces Presidente de la República General Joaquín Crespo, decreta la creación de la Ilustre Universidad de Valencia. No es sino hasta el 21 de marzo de 1958, cuando por el Decreto N° 100 de la Junta de Gobierno que presidía el Contralmirante Wolfgang Larrazabal, cuando se abre la Universidad de Carabobo.

La Universidad de Carabobo es una institución pública comprometida con la sociedad, que manifiesta claramente una conducta organizacional que fomenta la formación integral de las personas a través de la creación y difusión del conocimiento, la cultura y el deporte, para ello promueve la investigación, la capacitación, la innovación y el desarrollo conformándose como una unidad operativa y fundamental para el avance de la sociedad. Un avance que por lo demás debe estar sustentado en valores relacionados con calidad, pertinencia, ética, responsabilidad social, adaptabilidad, sustentabilidad, promoción del pensamiento crítico, honestidad y compromiso.

De esta manera la Universidad de Carabobo, reconociéndose a sí misma como uno de los elementos que conforma el sistema de educación universitaria del país está consciente de su responsabilidad con la sociedad, y promueve continuamente la formación continua, la desconcentración, delegación y el trabajo en equipo; buscando la actualización tecnológica, la acreditación de carreras, y el desarrollo de una infraestructura con accesibilidad universal que contribuya con la inclusión y con una mejor calidad de vida de la comunidad universitaria y de su entorno, formulando para ello la siguiente visión y misión.

## VISIÓN

*Ser una Universidad pública, democrática, participativa, innovadora e integral; de alta valoración y prestigio nacional e internacional, paradigma de gestión social y horizonte ético de la sociedad; estrechamente vinculada con su medio; forjadora de ciudadanos y profesionales de alta calificación; promotora del pensamiento crítico, generadora del saber y plataforma tecnológica de los nuevos tiempos.*

## MISIÓN

*Creación, desarrollo y difusión de conocimientos innovadores, competitivos y socialmente pertinentes para la formación ética e integral de profesionales y técnicos, altamente calificados, con sentido ciudadano, promotores de cambios sociales, políticos y económicos, que conduzcan a la consolidación de la libertad, la democracia y el bienestar. Todo ello enmarcado en una política unificadora de la docencia, investigación y extensión, con vinculación interinstitucional, como motor de transformación de la sociedad.*

## 2. ESTRUCTURA ORGANIZATIVA-ORGANIGRAMA.

La Universidad de Carabobo (UC), se dispone funcionalmente en una amplia estructura cuyo máximo órgano está representado en el Consejo Universitario, y dispone funciones de gobierno en el nivel de las autoridades rectorales, conformadas por el Despacho de la Rectoría, el Vicerrectorado Académico, el Vicerrectorado Administrativo y la Secretaría del Consejo Universitario.

Al nivel ejecutivo se adscriben las correspondientes direcciones de orden staff, académico, administrativo, tecnológico y de orden interinstitucional, y se

relacionan con una serie de entes descentralizados y comisiones de apoyo a la gestión de la institucional; todos los que se ordenan en una estructura administrativa jerarquizadas en una Unidad Administradora Central, Unidades Administrativas Desconcentradas y Unidades administrativas descentralizadas, según lo dispuesto en la Ley Orgánica de Administración Financiera del Sector Público, y ejerciendo funciones administrativas según lo establecido en los Reglamentos de esa Ley.

La Universidad de Carabobo, cuenta con siete Facultades, éstas son: Facultad de Ciencias Jurídicas y Políticas, Facultad de Ciencias de la Salud, Facultad de Ingeniería, Facultad de Ciencias de la Educación, Facultad de Ciencias Económicas y Sociales, Facultad de Odontología y Facultad de Ciencias y Tecnología.

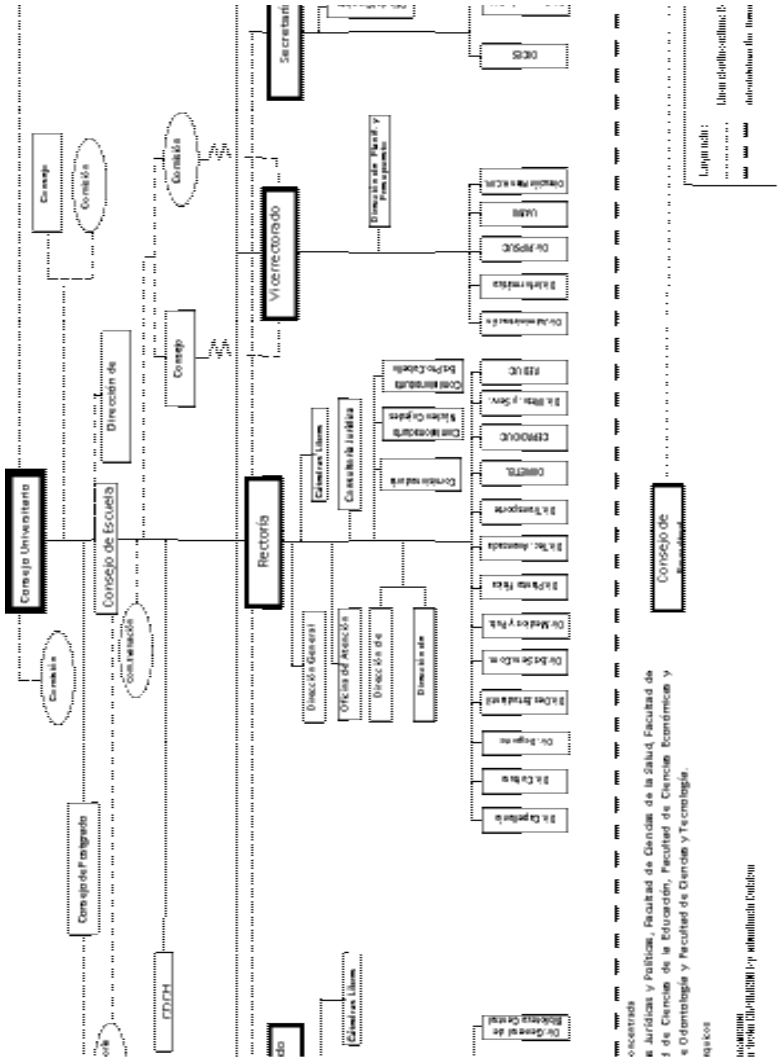

## 3. LÍNEAS DE ACCIÓN Y LOGROS MÁS RESALTANTES DE LA INSTITUCIÓN

### PROYECTO 1
Formación de Pregrado en carreras cortas

**OBJETIVO INSTITUCIONAL:** Ampliar las oportunidades educativas a través de la facilitación de salidas y entradas intermedias para la continuidad e integración horizontal y vertical de estudios de pregrado, en función de los nuevos enfoques, las tecnologías disponibles y los factores claves de la misión institucional, satisfaciendo las condiciones de acceso equitativo y pertinencia social de la oferta educativa y la consecuente expansión de beneficios para la sociedad implícitos en el carácter universal del derecho a la educación.

**OBJETIVOS ESPECÍFICOS DEL PROYECTO**:
Ofrecer alternativas de formación técnica superior universitaria en función de las demandas, los requerimientos del medio y con base en principios de calidad, formación integral y equidad de acceso a la educación superior.

### MONTO DE INVERSIÓN

Noventa y Nueve Mil Novecientos Once Bolívares **(Bs. 99.911).**

### LOGROS

- Ascendió a 2.707 personas la matrícula estudiantil en carreras cortas durante el 2011, la cual incluye: imagenologia, terapia psicosocial, histotecnología, tecnología cardiopulmonar, enfermería, registro y estadística de la salud, entre otras. Los técnicos superiores formados dentro de la Institución se vinculan con la sociedad, desarrollando competencias que son de alta pertinencia social.
- 300 egresados en carreras cortas durante el año 2011, lo que se traduce en nuevos técnicos para atender las necesidades de las comunidades y con capacidad para acceder al campo laboral.
- Se diseñaron 25 asignaturas con esquemas de formación semipresenciales. El uso de las tecnologías de información y comunicación dan soporte al proceso de formación del talento humano.
- Ascendieron a 912 nuevos estudiantes al sistema durante el año 2011.
- Fueron atendidas mediante el servicio comunitario 19.896 personas de la comunidad inter y extra universitaria.

## OBSTÁCULOS

- Se está trabajando sobre un sistema de gestión que permita identificar con mayor exactitud la cantidad de inversión que requiere cada carrera larga o corta, ya que por ejemplo, por ahora la carrera técnica en enfermería queda incluida en la carrera larga de enfermería

- La suspensión del servicio eléctrico, que aunque de menor impacto con relación al año 2010, afectaron la continuidad de los procesos de enseñanza, investigación y de extensión que se ejecutan en los programas de formación de técnicos superiores. Impactando también los servicios ofrecidos a los estudiantes para su desarrollo integral.

# PROYECTO 1

**NOMBRE DEL PROYECTO: PR1** **CODIGO NUEVA ETAPA:** 111446

**OBJETIVO ESTRATÉGICO INSTITUCIONAL:**

Ampliar las oportunidades educativas a través de la facilitación de salidas y entradas intermedias para la continuidad e integración horizontal y vertical de estudios de Pregrado,en función de los nuevos enfoques,las tecnologías disponibles y los factores claves de la Misión Institucional,satisfaciendo las condiciones de acceso equitativo y pertinencia social de la oferta educativa y la consecuente expansión de beneficios para la sociedad, implícitos en el carácter universal del derecho a la educación superior.

**OBJETIVO ESTRATÉGICO NUEVA ETAPA:**
Avanzar en la conformación de la nueva estructura social

**ENUNCIADO DEL PROYECTO:**
FORMACIÓN DE PREGRADO EN CARRERAS CORTAS

**ÓRGANO O ENTE EJECUTOR:**
UNIVERSIDAD DE CARABOBO

**LOCALIZACIÓN:**
ESTADO CARABOBO

**POLÍTICA:**

La Universidad de Carabobo formará profesionales de manera continua y abierta, promocionando el autoaprendizaje combinado con una escolaridad intra y extra muro, aplicando técnicas para el desarrollo de la capacidad innovadora y la inteligencia; así como propiciar escenarios para la confrontación de ideas y diatribas científicas y humanísticas, que les confieran la capacidad de desenvolverse con efectividad en los diversos campos de acción.

| | |
|---|---|
| **Inicio** | 01/01/2011 |
| **Fin** | 31/12/2011 |

| **Monto Total Proyecto** (En Bolívares) |
|---|
| 141.196 |

| Financiamiento (En Bolívares) | |
|---|---|
| Aprobado Ley 2011: | 49.319 |
| Modificado 2011: | 91.877 |
| Aprobado Total : | 141.196 |
| Ejecutado Total:(1) | 99.911 |

| % de Avance Físico del Proyecto | 2011 | |
|---|---|---|
| | Total | 1356% |

| Fuentes de Financiamiento del Proyecto 2011 | Fuente | Ordinario | Extraordinario | Otros | Total |
|---|---|---|---|---|---|
| | Monto Aprobado (En Bolívares) | 141.196 | | | 141.196 |

| **Bien o Servicio (Meta Total)** | **Meta Física 2011** | **Ejecución Física 2011** | % | **Meta Financiera 2011** | **Ejecución Financiera 2011** | % |
|---|---|---|---|---|---|---|
| Realizar Planes de acción | 4 | 7 | 175 | 141.196 | 99.911 | |
| Atender la Matrícula (*) | 2.707 | 2.512 | 93 | * | | |
| Incorporar Nuevos Estudiantes (*) | 826 | 912 | 110 | * | | |
| Registro de Egresados (*) | 162 | 300 | 185 | | | |
| Personas atendidas mediante Servicio Comunitario | 320 | 19.896 | 6.218 | | | |
| | | | | | | |

NOTAS:

* 401 Asignada en la Carrera de Lic. Enfermería (PR 2)
Incluido en la Meta correspondiente a la Matrícula
(*) La informacion es preliminar podría variar una vez concluidos los procesos ordinarios de inscripciones y graduaciones
(1) EJECUTADO AL 30-11-11

**PROYECTO 2**
Formación de Pregrado en Carreras Largas
.

**OBJETIVO ESTRATÉGICO INSTITUCIONAL**

Formar profesionales integrales, socialmente responsables, capaces de dar respuestas eficientes y éticas a las necesidades de la comunidad y su entorno que contribuyan con el proceso dinámico de construcción y desarrollo de la nueva sociedad.

**OBJETIVO ESPECÍFICO DEL PROYECTO**

Formar recursos humanos integrales en programas de pregrado conducentes al título de licenciado o equivalente, en las diversas áreas del conocimiento, acorde a las nuevas exigencias del entorno.

**MONTO DE INVERSIÓN**

Trescientos Un Millones Ciento Treinta y Nueve Mil Ciento Sesenta y Cuatro Bolívares **(Bs. 301.139.164).**

**LOGROS**

- La matrícula estudiantil, atendida durante el 2011, es de 56.137 estudiantes a través de siete Facultades (Ciencias de la Salud, Ciencias Jurídicas y Políticas, Odontología, Ciencias Económicas y Sociales, Ciencias y Tecnología y Ciencias de la Educación), con sedes y núcleos en los Estados Carabobo, Aragua y Cojedes.

- Las personas atendidas y directamente beneficiadas con el servicio comunitario son 53.779 usando para ello el trabajo en equipo de más de 2000 personas quienes dedicaron 259.220 horas, en proyectos de servicio comunitario destinadas a las actividades de: jornadas de vacunación, diagnóstico precoz de enfermedades, cirugías, formación, asesorías, proyectos ecológicos, servicios odontológicos, entre muchos otras. Es importante destacar que esta información es preliminar, ya que el número de personas atendidas aún no se reportan en su totalidad.

- Los nuevos profesionales graduados en carreras largas son 4.813, quienes tienen las competencias cognoscitivas y genéricas necesarias para el buen desempeño dentro de la sociedad.

- Las nuevas carreras aprobadas el año 2010: Ciencias Fiscales y Ciencias Forenses adscritas a la Facultad de Ciencias Jurídicas y Políticas

(Cs.J y P), comenzaron sus actividades en el curso introductorio en el último trimestre del año 2011.

- Dentro del llamado Plan Interactivo de Educación a Distancia en las siete (7) Facultades: Ciencias de la Salud, Ciencias Jurídicas y Políticas, Odontología, Ciencias Económicas y Sociales, Ciencias y Tecnología y Ciencias de la Educación, se han virtualizado un total de 390 asignaturas. Estas usan el entorno virtual como soporte a la presencialidad, convirtiéndose en un elemento que facilita el acceso a la formación libre y gratuita, va acorde con la accesibilidad universal y permite adaptar la formación a las diferencias individuales. Por otro lado, la Facultad de Ingeniería ejecutó un plan piloto de formación virtual como apoyo de formación al estudiante que tiene problemas de repitencia crónica, proyecto que aún es muy pronto para evaluar resultados.

- Otro proyecto piloto, que usó las tecnologías de información y comunicación, fue la presentación de la prueba interna de Faces, con la participación simultánea de 5112 personas. Este proyecto permitió bajar los costos de aplicación de la prueba, masifica el acceso, se promueve el ahorro de papel y se convierte en la primera experiencia reportada en Latinoamérica que usa software libre**,** este proyecto piloto fue denominado Sistema tecno-ecológico de admisión (SITEA).

- La plantilla docente que atiende tanto las carreras largas como las cortas ha promovido su formación constante, en este momento la Universidad cuenta con 514 doctores, de los cuales 47 obtuvieron su nivel de Doctor durante el 2011. Asimismo, es importante resaltar que la Asistencia y financiamiento de los docentes beneficiarios de becas para estudios de cuarto y quinto nivel (especialidad, maestría y doctorado) se están ejecutando en más del 90% en programas nacionales de formación.

## OBSTÁCULOS:

- Limitación de espacios físicos.
- Dificultad de reposición de cargos de personal docente jubilado de manera oportuna.
- Restricciones presupuestarias.
- **La suspensión del servicio eléctrico, que aunque de menor impacto con relación al año 2010, afectaron la continuidad de los procesos de enseñanza, investigación y de extensión que se ejecutan en los programas de formación de técnicos superiores. Impactando también los servicios ofrecidos a los estudiantes para su desarrollo integral.**

# PROYECTO 2

**NOMBRE DEL PROYECTO:** PR2 **CODIGO NUEVA ETAPA:** 111366

**OBJETIVO ESTRATÉGICO INSTITUCIONAL:**
Formar Profesionales integrales, socialmente responsables, capaces de dar respuesta eficientes y éticas a los problemas complejos del proceso dinámico de construcción y desarrollo de la nueva sociedad.

**OBJETIVO ESTRATÉGICO NUEVA ETAPA:**
Avanzar en la conformación de la nueva estructura social.

**ENUNCIADO DEL PROYECTO:**
FORMACIÓN DE PREGRADO DE CARRERAS LARGAS

**ÓRGANO O ENTE EJECUTOR:**
UNIVERSIDAD DE CARABOBO

**LOCALIZACIÓN:**
ESTADO CARABOBO

**POLÍTICA:**
La Universidad de Carabobo formará profesionales de manera continua y abierta,promocionando el autoaprendizaje combinado con una escolaridad intra y extra muro,aplicando técnicas para el desarrollo de la capacida innovadora y la inteligencia;así como propiciar escenarios par la confrontación de ideas y diatribas científicas y humanísticas que le confieran la capacida de desenvolverse con efectividad en los diversos campos de acción.

| | |
|---|---|
| **Inicio** | 01/01/2011 |
| **Fin** | 31/12/2011 |

| **Monto Total Proyecto** (En Bolívares) |
|---|
| 352.275.519 |

| Financiamiento (En Bolívares) | |
|---|---|
| Aprobado Ley 2011: | 204.501.268 |
| Modificado 2011: | 147.764.251 |
| Aprobado Total : | 352.275.519 |
| Ejecutado Total:(1) | 301.139.164 |

| | | |
|---|---|---|
| % de Avance Físico del Proyecto | 2011 | |
| | Total | 80% |

| | Fuente | Ordinario | Extraordinario | Otros | Total |
|---|---|---|---|---|---|
| Fuentes de Financiamiento del Proyecto 2011 | Monto Aprobado (En Bolívares) | 352.275.519 | | | 352.275.519 |

| **Bien o Servicio (Meta Total)** | **Meta Física 2011** | **Ejecución Física 2011** | % | **Meta Financiera 2011** | **Ejecución Financiera 2011** | % |
|---|---|---|---|---|---|---|
| Realizar Planes de acción | 32 | 17 | 53 | 352.275.519 | 301.139.164 | 85 |
| Atender la Matrícula (*) | 57.971 | 56.137 | 97 | * | | |
| Incorporar Nuevos Estudiantes (*) | 16.322 | 9.008 | 55 | * | | |
| Registro de Egresados (*) | 5.188 | 4.813 | 93 | * | | |
| Personas atendidas mediante Servicio Comunitario | 198.484 | 53.779 | 27 | * | | |
| Plan de Becas(Exterior y Nacional) | 335 | 520 | 155 | * | | |

NOTAS:
* Incluido en la Meta correspondiente a Planes
(*) La informacion es preliminar podría variar una vez concluidos los procesos ordinarios de inscripciones y graduaciones
(1) EJECUTADO AL 30-11-11

**PROYECTO 3**
Formación de Postgrado

## OBJETIVO ESTRATÉGICO INSTITUCIONAL

Profundizar la formación de alto nivel de los egresados de educación superior, ampliando su capacidad para el ejercicio profesional, la producción intelectual y la participación en redes de conocimiento, y potenciar así la contribución de la educación superior al desarrollo social, económico, político, ético y cultural, y la preservación del patrimonio histórico-cultural y ambiental de la nación y del mundo.

## OBJETIVO ESPECÍFICO DEL PROYECTO

Ampliar el nivel de formación de los profesionales a través de estudios selectivos y sistemáticos de cuarto y quinto nivel, dirigidos a la especialización y la creación intelectual con base en la articulación del conocimiento científico, técnico social y humanístico enmarcadas en las orientaciones del sistema nacional de ciencia, tecnología e innovación.

## MONTO DE INVERSIÓN:

Cuatro Millones Seiscientos Sesenta y Seis Mil Cuatrocientos Setenta y Siete Bolívares **(Bs. 4.666.477).**

## LOGROS

- La matrícula estudiantil que cursan estudios de cuarto y quinto nivel asciende a más de 2800 personas.
- Durante el año 2011, egresaron un total de 900 profesionales de los diferentes programas de formación.
- Para el año 2011, los nuevos inscritos en los diferentes programas fueron 1824 personas.
- Consolidación de una oferta académica prioritaria con un total de noventa y uno (91) programas distribuidos en Especialidades, Maestrías y Doctorados y dentro del llamado Plan Interactivo de Educación a Distancia, se virtualizaron un total de 40 asignaturas, soportadas bajo una plataforma de software libre.

## OBSTÁCULOS

- Limitación de espacios físicos.
- Restricciones presupuestarias.

# PROYECTO 3

**NOMBRE DEL PROYECTO:** PR3 **CODIGO NUEVA ETAPA:** 111478

**OBJETIVO ESTRATÉGICO INSTITUCIONAL:**
Profundizar la formación de alto nivel de los egresados de Educación Superior, ampliando su capacidad para el ejercicio profesional, la producción intelectual y la participación en redes de conocimiento, y potenciar así la Educación Superior al desarrollo social,económico,político,ético y cultural,y la preservación del patrimonio histórico-cultural y ambiental de la nación y del mundo.

**OBJETIVO ESTRATÉGICO NUEVA ETAPA:**
Avanzar en la conformación de la nueva estructura social

**ENUNCIADO DEL PROYECTO:**
FORMACIÓN DE POSTGRADO

**ÓRGANO O ENTE EJECUTOR:**
UNIVERSIDAD DE CARABOBO

**LOCALIZACIÓN:**
ESTADO CARABOBO

**POLÍTICA:**
La Universidad de Carabobo dará continuidad e integración horizontal y vertical a las posibilidades de estudios de pregrado acordes a los perfiles de egresos,facilitando salidas y entradas intermedias y la transdisciplinariedad en los estudios de postgrado,uniendo fines y objetivos de la ciencia y de las humanidades.Tambien promoverá mecanismos que permitan la movilidad entre carreras e instituciones.

| | |
|---|---|
| **Inicio** | 01/01/2011 |
| **Fin** | 31/12/2011 |

**Monto Total Proyecto** (En Bolívares): 6.391.692

| Financiamiento (En Bolívares) | |
|---|---|
| Aprobado Ley 2011: | 7.714.796 |
| Modificado 2011: | -1.323.104 |
| Aprobado Total : | 6.391.692 |
| Ejecutado Total:(1) | 4.666.477 |

| % de Avance Físico del Proyecto | 2011 | |
|---|---|---|
| | Total | 94% |

| Fuentes de Financiamiento del Proyecto 2011 | Fuente | Ordinario | Extraordinario | Otros | Total |
|---|---|---|---|---|---|
| | Monto Aprobado (En Bolívares) | 6.391.692 | | | 6.391.692 |

| Bien o Servicio (Meta Total) | Meta Física 2011 | Ejecución Física 2011 | % | Meta Financiera 2011 | Ejecución Financiera 2011 | % |
|---|---|---|---|---|---|---|
| Realizar Planes de acción | 6 | 4 | 67 | 6.391.692 | 4.666.477 | 73 |
| Atender la Matrícula(Especialida,Maestria y Doctorado) | 3.964 | 2.817 | 71 | * | | |
| Incorporación Nuevos Estudiantes | 1.736 | 1.824 | 105 | * | | |
| Registro de Egresados | 678 | 900 | 133 | * | | |

NOTAS:
* Incluido en la Meta Planes
(*) La informacion es preliminar podría variar una vez concluidos los procesos ordinarios de inscripciones y graduaciones
(1) EJECUTADO AL 30-11-11
Por ajustes al Presupuesto Ley 2011, los Becarios Nacionales y en el Exterior,incorporados al PR 2

## PROYECTO 4

**Generación y divulgación del conocimiento.**

**OBJETIVO ESTRATÉGICO INSTITUCIONAL**: Promover la ciencia, la tecnología, el conocimiento, la innovación y sus aplicaciones a través de programas de formación y de unidades de apoyo para la creación intelectual y la investigación, consolidando la formación continua del profesorado y reforzando la generación y el intercambio de conocimiento a través de alianzas, redes cooperativas y otras formas sinérgicas dentro del sistema de centros de conocimiento en el ámbito nacional e internacional.

**OBJETIVO ESPECÍFICO DEL PROYECTO**: Fomentar el desarrollo de procesos de investigación y creación intelectual vinculados a la educación superior, así como su difusión a través de servicios de información y redes de conocimiento y otras formas cooperativas que involucren a distintos actores sociales, para su articulación pertinente con el contexto y los objetivos del desarrollo económico y social del país, dentro de las directrices del sistema nacional de ciencia, tecnología e innovación.

## MONTO DE INVERSIÓN

Dieciocho Millones Ciento Cuarenta y Siete Mil Diecinueve Bolívares **(Bs. 18.147.019).**

## LOGROS

- Dentro del programa de estímulo al investigador (PEI), se registraron más de 400 personas, entre el personal docente y administrativo de esta Universidad. Es necesario acotar que ese número tan solo incluye aquellos que ya forman parte del personal ordinario de la Universidad de Carabobo, algunas personas en formación y que por ahora son temporales no han sido incluidos, aunque ya forman parte de los miembros del programa
- Se financiaron un total de 749 proyectos de investigación, los cuales se encuentran en diferentes estados de avance. Los proyectos de investigación obedecen a diversos intereses de investigación en salud, desarrollo y aplicación de nuevas tecnologías en las áreas tecnológicas y sociales.
- Se dotaron a 11 Centros e Instituto de investigación, entre ellos: el Centro de Investigaciones Químicas adscrita a la Facultad de Ingeniería, quienes adelantan proyectos de investigación relacionados con el uso sustentable de los recursos.
- En cuanto a la participación en actividades de intercambio de conocimiento científico se puede decir que un total de 168 participaciones de tipo presencial fueron registradas y financiadas. Además, usando los recursos tecnológicos y como apoyo al proceso de intercambio de

información entre los investigadores se produjeron un total de 47 videoconferencias, de corte nacional e internacional.

- La Universidad de Carabobo, está desarrollando un sistema de gestión interna que le permita identificar y separar los recursos que invierte en todos los programas de investigación y de formación, de manera que se pueda discriminar el uso de los recursos. En el caso de la investigación, tan solo en el año 2011 se produjeron más de 5360 investigaciones aplicadas, que aportan conocimiento en todas las áreas del saber, ingeniería, educación, ciencias jurídicas, ciencias sociales, odontología y las diferentes áreas relacionadas con el ambiente y la salud. Estas investigaciones asociadas con los trabajos de ascensos, trabajos especiales de grado, Tesis doctorales, de Especialidad y/o Maestría (sin considerar los proyectos de cátedra), son cofinanciados por la Universidad, facilitando laboratorios, tutores, bibliografía actualizada, acceso a las redes, intercambio nacional e internacional de información, entre otros recursos.

- En el caso de los proyectos de cátedras, los alumnos de la Universidad de Carabobo van desarrollando las destrezas de investigación y competencias cognoscitivas necesarias para el adecuado desarrollo personal y profesional, muestra de ello son los más de 400 proyectos de investigación presentados por más de 2000 estudiantes de la Facultad de Ingeniería en los llamados Salón Ingeniuc. Los Salones Ingeniuc, realizados en el 2011 (25 y 26), registraron además la asistencia de más de 14.000 personas, que vieron la capacidad de creación e innovación que se desarrolla dentro de la Facultad.

## OBSTÁCULOS

- Restricciones presupuestarias.

- La Universidad dejó de percibir en forma directa un recurso importante que provenía de los aportes que el sector empresarial realizaba, siguiendo los lineamientos de la LOCTI, eso debilitó múltiples procesos de investigación que iniciaron gracias a esos recursos.

# PROYECTO 4

**NOMBRE DEL PROYECTO: PR4** **CODIGO NUEVA ETAPA:** 111519

**OBJETIVO ESTRATÉGICO INSTITUCIONAL:**
Promover la ciencia, la tecnología, el conocimiento, la innovación y sus aplicaciones a través de programas de formación y de unidades de apoyo para la creación intelectual y la investigación, consolidando la formación continua del profesorado y reforzando la generación y el intercambio de conocimiento.

**OBJETIVO ESTRATÉGICO NUEVA ETAPA:**
Avanzar en la conformación en la nueva estructura social.

**ENUNCIADO DEL PROYECTO:**
Generación, Divulgación y Aplicación del Conocimiento.

**ÓRGANO O ENTE EJECUTOR:**
UNIVERSIDAD DE CARABOBO

**LOCALIZACIÓN:**
ESTADO CARABOBO

**POLÍTICA:**

La Universidad de Carabobo estimulara y fomentara la investigación, como eje de la actividad académica, para la generación de conocimiento, aplicar y transferir nuevas tecnologías dando prioridad a lo asociado con la problemática nacional y necesidades de su área de influencia. Además, estimulara el uso de los resultados de la investigación, en la docencia y en la extensión para formar profesionales de alta calidad y sensibles a las necesidades del medio.

| | |
|---|---|
| **Inicio** | 01/01/2011 |
| **Fin** | 31/12/2011 |

**Monto Total Proyecto** (En Bolívares): 21.892.706

Financiamiento (En Bolívares)

| | |
|---|---|
| Aprobado Ley 2011: | 17.350.344 |
| Modificado 2011: | 4.542.362 |
| Aprobado Total : | 21.892.706 |
| Ejecutado Total:(1) | 18.147.019 |

| % de Avance Físico del Proyecto | 2011 | |
|---|---|---|
| | Total | 102% |

| Fuentes de Financiamiento del Proyecto 2011 | Fuente | Ordinario | Extraordinario | Otros | Total |
|---|---|---|---|---|---|
| | Monto Aprobado (En Bolívares) | 21.892.706 | | | 21.892.706 |

| Bien o Servicio (Meta Total) | Meta Física 2011 | Ejecución Física 2011 | % | Meta Financiera 2011 | Ejecución Financiera 2011 | % |
|---|---|---|---|---|---|---|
| Realizar Planes de acción | 4 | 4 | 100 | 21.892.706 | 18.147.019 | 83 |
| Diseñar y/o ejecutar Proyectos de Investigación | 296 | 749 | 253 | * | | |
| Publicar los resultados de las investigaciones(libros, revistas,articulos,boletines) | 242 | 186 | 77 | * | | |
| Dotar a Centros e Institutos de Investigación | 32 | 11 | 34 | * | | |
| Participar en actividades de intercambio de conocimiento cientifico | 240 | 168 | 70 | * | | |
| Docentes PEI | 550 | 420 | 76 | * | | |

NOTAS:
* Incluido en la Meta de Planes
(*) la información reflejada en estas metas estimada al cuarto trimestre 2011
(1) EJECUTADO AL 30-11-11

**PROYECTO 5**
Intercambio del Conocimiento con la sociedad.

**OBJETIVO ESTRATÉGICO INSTITUCIONAL**
Contribuir a la transformación social sobre la comprensión de la Universidad como componente del tejido social que interactúa dinámicamente con sectores públicos y privados para dar respuesta solidaria y efectiva a los problemas que el medio demande.

**OBJETIVO ESPECÍFICO DEL PROYECTO**
Concretar la efectividad y pertinencia de la función de extensión universitaria a través de la conformación de espacios interculturales, la difusión de conocimientos e información, asesorías técnicas y el trabajo solidario para mejorar la calidad de vida de las comunidades, en un clima interinstitucional recíprocamente beneficioso.

**MONTO DE INVERSIÓN**
Veintiséis Millones Novecientos Sesenta y Un Mil Seiscientos Cuarenta y Seis Bolívares **(Bs. 26.961.646).**

**LOGROS**
- En el marco del proyecto "Tejedores Sociales de Saberes" se capacitaron a 11.694 personas de diversas comunidades del área de influencia de los Espacios de la Red Universidad-Comunidad. Se han dictado entre otros cursos: Organización Comunitaria y Ley de los Consejos Comunales, Ciudadanía, Elaboración de Diagnósticos Comunitarios Participativos, Formulación, Ejecución y Evaluación de Proyectos Sociales, Informática y distintos cursos de capacitación para el trabajo.
- En la línea de acción de atención integral a la familia, se brindó asesoría jurídica a 2.760 personas; a través del Proyecto de la Defensoría Universitaria del Niño (a) y Adolescentes se atendieron 352 casos; en el área médico-odontológica se prestó atención a 7.798 personas y los beneficiarios de actividades deportivas, recreativas y culturales alcanzan las 11.084 personas. Destacamos en esta última área nuestra Orquesta Infantil-Juvenil "Tejedores de Sueños", en alianza con el Sistema Nacional, con más de 508 niños incorporados en la misma.
- Durante los tres trimestres del año, en favor de las comunidades del entorno social de nuestra Alma Mater, se logró resultados favorables en materia de Diseño e impresión de publicaciones, para los diversos talleres, eventos y actividades que desarrollan los Espacios de la Red Universidad-Comunidad (14.690).
- De igual forma, en la Promoción en diferentes Medios de comunicación como por ejemplo: prensa institucional (Tiempo Universitario); prensa regional; medios audiovisuales (Universitaria 104,5 Fm emisiones del programa Tejedores de Saberes); medios electrónicos (portal de la UC y la

Web de la DESCO), hemos registrado un avance e incremento sustancial en la divulgación de la gestión social de la Universidad. Esta Promoción Institucional en Medios y Materiales impresos, ha contribuido en buena medida a beneficiar 55.426 personas de las diferentes comunidades de nuestro entorno universitario.

- En el marco con el convenio Universidad de Carabobo - Gobernación del Estado Carabobo, se realizó el Diagnostico, Diseño y Formulación del Proyecto de Atención Integral a la Mujer. Además, se reanudó la capacitación de los Policías Preventivos como parte del Proyecto de Prevención de la Violencia para el Estado.
- Proyección nacional e internacional de la Dirección de Cultura a través de la actuación del Grupo Latinoamericano, los concursos de poesía, voz universitaria, y decenas de eventos culturales de acceso libre que promueve la cultura y el crecimiento de la sociedad.
- Consolidando en un solo elemento, la cantidad de personas beneficiadas directamente con los diferentes proyectos de asistencia técnica, capacitación, actividades deportivas y culturales organizadas desde la perspectiva de los servicios de extensión asciende a más de 115.000 personas. Lo que pone en evidencia el alto compromiso que la Universidad tiene con las diversas comunidades de la región central (Carabobo, Aragua, Yaracuy, Cojedes y Lara) generando un promedio de atención de más 450 personas diarias (considerando 250 días hábiles promedio). Esto se logró gracias a la participación masiva y coordinada de las más de 60.000 personas que forman parte de la comunidad universitaria (docente, administrativo, obrero y estudiantes), quienes con un sentido de pertinencia social colaboran en todo tipo de proyecto social.

NOTA: Los beneficiarios directos de los proyectos de extensión que se resumieron en este apartado, son adicionales a los beneficiarios directos mencionados anteriormente asociados con los procesos de servicios comunitarios, investigación y docencia referidos en proyectos anteriores)

**OBSTÁCULOS:**

- Dificultades presupuestarias.
- La elaboración de convenios macro o alianzas con alcaldías y gobernaciones, por ahora contemplan un proceso lento.

# PROYECTO 5

**NOMBRE DEL PROYECTO: PR5** **CODIGO NUEVA ETAPA:** 111523

**OBJETIVO ESTRATÉGICO INSTITUCIONAL:**
Contribuir a la transformación social sobre la comprensión de la universidad como componente del tejido social que interactúa dinámicamente con sectores públicos y privados para dar respuesta solidaria y efectiva a los problemas que el medio demanda.

**OBJETIVO ESTRATÉGICO NUEVA ETAPA:**
Avanzar en la Conformacion de la nuev Estructura Social.

**ENUNCIADO DEL PROYECTO:**
Intercambio de Conocimiento con la Sociedad.

**ÓRGANO O ENTE EJECUTOR:**
UNIVERSIDAD DE CARABOBO

**LOCALIZACIÓN:**
ESTADO CARABOBO

**POLÍTICA:**

La Universidad de Carabobo establecerá interacción dinámica con instituciones u organismos del sector publico o privado, o cualquier órgano de expresión de la sociedad civil, a fines de dar respuesta a los problemas o situaciones que el medio demanda, así como elaborar proyectos y proporcionar asesoráis técnicas para llevar a cabo trabajos solidarios en procura de mejorar la calidad de vida de las comunidades que sean recíprocamente beneficios, dentro de un clima institucional.

| | |
|---|---|
| **Inicio** | 01/01/2011 |
| **Fin** | 31/12/2011 |

| **Monto Total Proyecto** (En Bolívares) |
|---|
| 32.670.738 |

| Financiamiento (En Bolívares) | |
|---|---|
| Aprobado Ley 2011: | 23.832.782 |
| Modificado 2011: | 8.837.956 |
| Aprobado Total : | 32.670.738 |
| Ejecutado Total:(1) | 26.961.646 |

| % de Avance Físico del Proyecto | 2011 | |
|---|---|---|
| | Total | 2954,00% |

| Fuentes de Financiamiento del Proyecto 2011 | Fuente | Ordinario | Extraordinario | Otros | Total |
|---|---|---|---|---|---|
| | Monto Aprobado (En Bolívares) | 32.670.738 | | | 32.670.738 |

| Bien o Servicio (Meta Total) | Meta Física 2011 | Ejecución Física 2011 | % | Meta Financiera 2011 | Ejecución Financiera 2011 | % |
|---|---|---|---|---|---|---|
| Realizar Planes de acción (*) | 8 | 9 | 113 | 32.670.738 | 26.961.646 | 83 |
| Proyectos Sociocomunitarios (*) | 179 | 5.178 | 2.893 | * | | |
| Brindar Servicios de Asistencia Técnica (*) | 147 | 21.162 | 14.396 | * | | |
| Capacitar a la Comunidad Intra y Extra Universitaria (personas atendidas) | 144.353 | 115.856 | 80 | * | | |
| Realizar Eventos Deportivos (*) | 42 | 32 | 76 | * | | |
| Desarrollar actividades culturales (*) | 2.762 | 4.623 | 167 | * | | |

NOTAS:
* Incluido en la Meta Planes
(*) la información reflejada en estas metas estimada al cuarto trimestre 2011
(1) EJECUTADO AL 30-11-11

**PROYECTO 6**
Captación, permanencia y formación del estudiante.

**OBJETIVO ESTRATÉGICO INSTITUCIONAL**
Optimizar la capacidad de respuesta de la Universidad en materia de admisión, prosecución y egreso del estudiante, garantizando condiciones que posibiliten el acceso equitativo a la educación superior, con apoyo en un sistema integral de atención y compensación al estudiante que permita su adecuado desempeño y su incorporación productiva a la vida profesional.

**OBJETIVO ESPECÍFICO DEL PROYECTO**
Promover y coordinar el sistema integral de admisión y permanencia estudiantil que articula los servicios de asesoría académica, la atención biopsicosocial y la compensación económica al estudiante, bajo el principio rector del desarrollo estudiantil.

**MONTO DE INVERSIÓN**
Noventa y Cinco Millones Trescientos Cinco Mil Ciento Sesenta y Nueve **(Bs. 95.305.169)**

**LOGROS**
- Los programas de becas, académicas, deportivas, residenciales, de servicio, entre otras, beneficiaron a un total de 4729 personas.
- En los diferentes servicios estudiantiles (servicio médico, odontológico, jurídico, etc.) se atendieron 57.281 consultas.
- En cuanto a los servicios de comedor (almuerzo y cena) se sirvieron más de 1.148.000 platos.
- En cuanto a los servicios de transporte se realizaron más de 20.800 traslados, en rutas urbanas y extraurbanas, cubriendo más de 80 rutas diarias.
- Las horas de preparadurías que durante el año 2011 se colocaron al servicio del estudiante y como apoyo de la actividad docente y de investigación fueron de 182.696 horas.
- En el Centro de Orientación, Apoyo y Prevención Estudiantil, se brindó apoyo a más de 1.266 alumnos, ejecutando jornadas de orientación vocacional en los liceos públicos del estado.

**OBSTÁCULOS**
- Deficiencias presupuestarias.
- Retardo en las transferencias de recursos lo cual dificulta la oportuna reparación y mantenimiento de la flota de buses que prestan servicio a toda la comunidad universitaria, aunado que la mayoría de los mismos presenta una data de 1970.

# PROYECTO 6

**NOMBRE DEL PROYECTO: PR6** **CODIGO NUEVA ETAPA:** 111501

**OBJETIVO ESTRATÉGICO INSTITUCIONAL:**
Optimizar la capacidad de respuesta de la Universidad en materia de admisión, prosecución y egreso de estudiante, garantizando condiciones que posibiliten el acceso equitativo a la Educación Superior, con apoyo en un sistema integral de atención y compensación al estudiante que permita su adecuado desarrollo.

**OBJETIVO ESTRATÉGICO NUEVA ETAPA:**
Avanzar en la conformacion de la Nueva Estructura Social.

**ENUNCIADO DEL PROYECTO:**
CAPTACIÓN, PERMANENCIA Y FORMACIÓN INTEGRAL DEL ESTUDIANTE

**ÓRGANO O ENTE EJECUTOR:**
UNIVERSIDAD DE CARABOBO

**LOCALIZACIÓN:**
ESTADO CARABOBO

**POLÍTICA:**
La Universidad de Carabobo desarrollara e implementara un sistema de admisión y permanencia estudiantil, basada en principios de equidad y justicia social.

| | |
|---|---|
| **Inicio** | 01/01/2011 |
| **Fin** | 31/12/2011 |

**Monto Total Proyecto** (En Bolívares)
107.096.388

Financiamiento (En Bolívares)

| | |
|---|---|
| Aprobado Ley 2011: | 56.257.913 |
| Modificado 2011: | 50.838.475 |
| Aprobado Total : | 107.096.388 |
| Ejecutado Total:(1) | 95.305.169 |

| % de Avance Físico del Proyecto | 2011 | |
|---|---|---|
| | Total | 298% |

| Fuentes de Financiamiento del Proyecto 2011 | Fuente | Ordinario | Extraordinario | Otros | Total |
|---|---|---|---|---|---|
| | Monto Aprobado (En Bolívares) | 107.096.388 | | | 107.096.388 |

| Bien o Servicio (Meta Total) | Meta Física 2011 | Ejecución Física 2011 | % | Meta Financiera 2011 | Ejecución Financiera 2011 | % |
|---|---|---|---|---|---|---|
| Realizar Planes de acción (*) | 20 | 373 | 1.865 | 107.096.388 | 95.305.169 | 89 |
| Elaborar certificaciones academicas (servicios prestados) | 48100 | 24068 | 50 | * | | |
| Brindar servicios de orientación a la población estudiantil | 3511 | 1266 | 50 | * | | |
| Programa de Becas ( Académicas, Deportes, Servicios, Residencias, Dieta Consejeros,Investigación)(*) | 5.012 | 4.729 | 94 | * | | |
| Atención Integral al Estudiante(servicio médico,odontológico,jurídico,etc)(*) | 105.919 | 57.281 | 54 | * | | |
| Servicios de Comedor(Almuerzo y cena)(*) | 1.341.950 | 1.148.181 | 86 | * | | |
| Ofrecer servicios de traslados a la población estudiantil (Ruta urbana y Extraurbana) | 23.595 | 20.821 | 88 | * | | |
| Apoyar al estudiante en su formación academica (Horas -Preparadurías) | 193.440 | 182.696 | 94 | * | | |

NOTAS:
* Incluido en la Meta de Planes
(*) la información reflejada en estas metas estimada al cuarto trimestre 2011
(1) EJECUTADO AL 30-11-11

**PROYECTO 7**
Fortalecimiento y desarrollo de la gestión científica, tecnológica y humanística.

**OBJETIVO ESTRATÉGICO INSTITUCIONAL**
Desarrollar una infraestructura de apoyo de alta tecnología para la producción científica y la calidad de la enseñanza, que potencie el acceso, la generación y la divulgación de productos científicos, tecnológicos y comunicacionales de alto valor agregado.

**OBJETIVO ESPECÍFICO DEL PROYECTO**: Fortalecer los servicios académicos y las actividades de estudio e investigación a través de la gestión de sistemas de acceso a infraestructura científica, tecnológica y de información especializada y actualizada que facilite la interacción interna de la Universidad y su entorno.

**MONTO DE INVERSIÓN**

Trece Millones Setecientos Setenta y Cuatro Mil Ciento Noventa y Ocho Bolívares **(BS. 13.774.198).**

**LOGROS**

- La cantidad de consultas realizadas por los diferentes usuarios, ya para el tercer trimestre del año 2011, ascienden a más de 346.000, es decir que diariamente se registran más de 1850 consultas.
- Los servicios de laboratorios, como proceso que potencia el acceso y la generación de conocimiento, fueron usados por 68.699 usuarios.
- En cuanto a los servicios de tecnología de información, se ejecutaron 7664. Destaca además de las ya reportadas, programas de formación de docentes, para incorporar las tecnologías de información y comunicación en la educación a distancia, dentro de ese proyecto, se han formado profesores de la UNEFA, IUTEVAL y por supuesto la misma UC.

**OBSTÁCULOS**

- Restricciones presupuestaras y régimen cambiario aplicado a las compras de fuentes de información, equipos, etc. y limitaciones en los espacios físicos.

# PROYECTO 7

**NOMBRE DEL PROYECTO: PR7** **CODIGO NUEVA ETAPA:** 111675

**OBJETIVO ESTRATÉGICO INSTITUCIONAL:**
Desarrollar una infraestructura de apoyo de alta tecnología para la producción científica y la calidad de la enseñanza, que potencie el acceso, la generación y la divulgación de productos científicos, tecnológicos y comunicacionales de alto valor agregado.

**OBJETIVO ESTRATÉGICO NUEVA ETAPA:**
Avanzar en la Conformacion de la Nueva Estructura Social.

**ENUNCIADO DEL PROYECTO:**
Fortalecimiento y desarrollo de la gestión científica, tecnológica y humanística.

**ÓRGANO O ENTE EJECUTOR:**
UNIVIVERSIDAD DE CARABOBO

**LOCALIZACIÓN:**
ESTADO CARABOBO

**POLÍTICA:**
La Universidad de Carabobo estudiara y aplicara las nuevas tecnologías de información y comunicación como soporte para el desarrollo de los procesos de gestión universitaria.

| | |
|---|---|
| **Inicio** | 01/01/2011 |
| **Fin** | 31/12/2011 |

| **Monto Total Proyecto** (En Bolívares) |
|---|
| 17.958.154 |

Financiamiento (En Bolívares)

| | |
|---|---|
| Aprobado Ley 2011: | 11.971.848 |
| Modificado 2011: | 5.986.306 |
| Aprobado Total : | 17.958.154 |
| Ejecutado Total:(1) | 13.774.198 |

| | | |
|---|---|---|
| % de Avance Físico del Proyecto | 2011 | |
| | Total | 140% |

| Fuentes de Financiamiento del Proyecto 2011 | Fuente | Ordinario | Extraordinario | Otros | Total |
|---|---|---|---|---|---|
| | Monto Aprobado (En Bolívares) | 17.958.154 | | | 17.958.154 |

| Bien o Servicio (Meta Total) | Meta Física 2011 | Ejecución Física 2011 | % | Meta Financiera 2011 | Ejecución Financiera 2011 | % |
|---|---|---|---|---|---|---|
| Realizar Planes de acción (*) | 4 | 4 | 100 | 17.958.154 | 13.774.198 | 77 |
| Servicios Bibliotecarios prestamo de texto,internet,hemeroteca,etc (Usuarios Atendidos) (*) | 540.422 | 346.625 | 64 | * | | |
| Brindar servicios de laboratorios (Usuarios) | 77.148 | 68.699 | 89 | * | | |
| Producir animales y cultivos para investigación (Usuarios) (*) | 54.000 | 43.715 | 81 | * | | |
| Ofrecer servicios de tecnología de información | 2.103 | 7.664 | 364 | * | | |

NOTAS:
* Incluido en la Meta de Planes
(*) la información reflejada en estas metas estimada al cuarto trimestre 2011
(1) EJECUTADO AL 30-11-11

## PROYECTO 8

Otros proyectos institucionales (desarrollo de la infraestructura).

## OBJETIVO ESTRATÉGICO INSTITUCIONAL

Desarrollar la infraestructura física de la Institución enmarcada en las políticas y normas que garanticen la continuidad y el desarrollo de las actividades académicas (Enseñanza, Investigación y Extensión) y administrativas para dar mayor cobertura a la demanda estudiantil en la región.

## OBJETIVO ESPECÍFICO DEL PROYECTO

Desarrollar obras y mejoras a la planta física en la ciudad universitaria núcleos y extensiones universitarias, acorde con las necesidades actuales y futuras de la Institución, con base en un plan maestro sustentado en estudios de los espacios disponibles.

## MONTO DE INVERSIÓN

Sesenta y Cinco Millones Novecientos Ochenta y Cuatro Mil Setecientos Ochenta y Dos Bolívares **(Bs.65.984.782).**

## LOGROS

- En cuanto al área a la que se le ha podido efectuar el mantenimiento y conservación, ésta asciende a 6.283.442 metros cuadrados, con lo cual las diversas áreas administrativas y docentes (aulas y laboratorios) se le efectuó el plan de mantenimiento diseñado.

- Se elaboraron 52 proyectos de infraestructura, remodelando y haciendo ampliaciones de la planta física por un orden de 12.044 $m^2$, y desarrollando 3679 $m^2$ de obras mayores. Entre las que destaca la recuperación del antiguo pabellón 1 de la Facultad de Ciencias de la Salud, para usarse como uno de los lugares destinados a la salud ocupacional, acorde este logro con los requisitos exigidos por la LOPCYMAT.

## OBSTÁCULOS

- Insuficiencia en la Asignación Presupuestaria para la ejecución de las Obras
- Dificultades en el cumplimiento del cronograma de inversiones**.**

# PROYECTO PR 8

**NOMBRE DEL PROYECTO: PR 8** **CODIGO NUEVA ETAPA: 111676**

**OBJETIVO ESTRATÉGICO INSTITUCIONAL:**

Desarrollar la infraestructura física de la Institución enmarcada en las políticas y normas que garanticen la continuidad y el desarrollo de las actividades académicas (Enseñanza, investigación y Extensión) y administrativas para dar mayor cobertura a la demanda estudiantil de la región

**OBJETIVO ESTRATÉGICO NUEVA ETAPA:**

Avanzar en la conformación de la nueva estructura social

**ENUNCIADO DEL PROYECTO:**

Desarrollo y Mantenimiento de Infraestructura Física

**ÓRGANO O ENTE EJECUTOR:**

UNIVERSIDAD DE CARABOBO

**LOCALIZACIÓN:**

ESTADO CARABOBO

**POLÍTICA:**

La Universidad de Carabobo acelerará las gestiones para la obtención de recursos para continuar la construcción de sus Núcleos y Extensiones Universitarias; así mismo para implantar Programas de mejoramiento continuo y mantenimiento de la Planta Física existente.

| | |
|---|---|
| **Inicio** | 01/01/2011 |
| **Fin** | 31/12/2011 |

| **Monto Total Proyecto** (En Bolívares) |
|---|
| 76.327.455 |

| Financiamiento (En Bolívares) | |
|---|---|
| Aprobado Ley 2011: | 64.026.647 |
| Modificado 2011: | 12.300.808 |
| Aprobado Total : | 76.327.455 |
| Ejecutado Total:(1) | 65.984.782 |

| % de Avance Físico del Proyecto | 2011 | |
|---|---|---|
| | Total | 119% |

| Fuentes de Financiamiento del Proyecto 2011 | Fuente | Ordinario | Extraordinario | Otros | Total |
|---|---|---|---|---|---|
| | Monto Aprobado (En Bolívares) | 76.327.455 | | | 76.327.455 |

| Bien o Servicio (Meta Total) | Meta Física 2011 | Ejecución Física 2011 | % | Meta Financiera 2011 | Ejecución Financiera 2011 | % |
|---|---|---|---|---|---|---|
| Realizar Planes de acción (*) | 1 | 1 | 100 | 76.327.455 | 65.984.782 | 86 |
| Realizar mantenimiento y conservación de la infraestructura (M2) | 14.149.231 | 6.283.442 | 44 | * | | |
| Elaborar proyectos de infraestructura (Proyectos) | 48 | 52 | 108 | | | |
| Remodelaciones y ampliaciones de la planta física (M2) | 3.945 | 12.044 | 305 | * | | |
| Desarrollar obras mayores (M2) | 9.539 | 3.679 | 39 | * | | |

NOTAS:

* Incluido en la Meta de Planes

(*) la información reflejada en estas metas estimada al cuarto trimestre 2011

(1) EJECUTADO AL 30-11-11

## PRESENTACIÒN DE TABLAS Y/O GRÁFICOS

| NUEVOS INSCRITOS | |
|---|---|
| **AREA DEL CONOCIMIENTO** | **AÑO 2011 ÚLTIMO ESTIMADO** |
| CIENCIAS SOCIALES | 3.703 |
| CIENCIAS DE LA SALUD | 1.881 |
| INGENIERÍA, ARQUITECTURA Y TECNOLOGÍA | 2.626 |
| CIENCIAS DE LA EDUCACIÓN | 1.354 |
| CIENCIAS BASICAS | 356 |

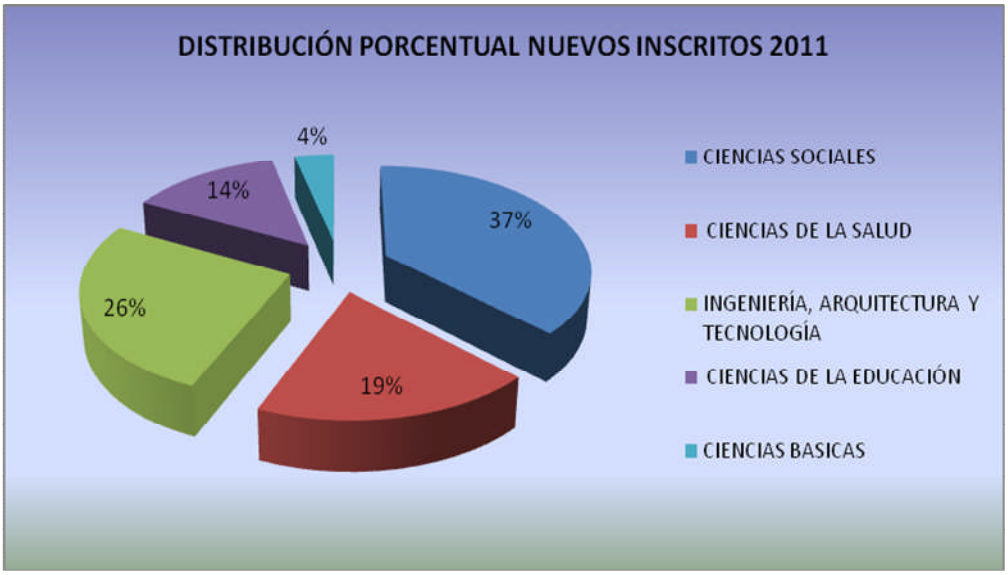


| MATRICULA DE PREGRADO ATENDIDA SEGÙN ÀREA DEL CONOCIMIENTO (2010-2011) | | |
|---|---|---|
| **AREA DEL CONOCIMIENTO** | **AÑO 2010 REAL** | **AÑO 2011 ÚLTIMO ESTIMADO** |
| CIENCIAS SOCIALES | 21.759 | 22.734 |
| CIENCIAS DE LA SALUD | 9780 | 10689 |
| INGENIERÍA, ARQUITECTURA Y TECNOLOGÍA | 13622 | 12716 |
| CIENCIAS DE LA EDUCACIÓN | 11402 | 11550 |
| CIENCIAS BASICAS | 1901 | 960 |
| **TOTAL** | **58.464** | **58.649** |

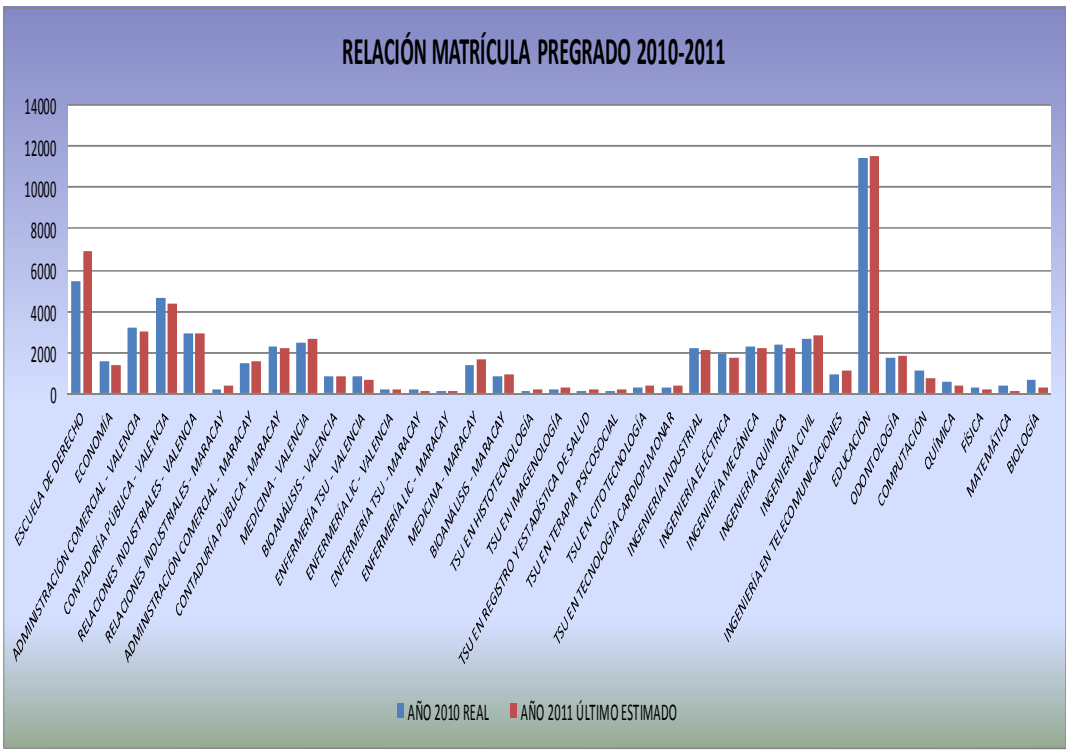
RELACIÓN MATRÍCULA PREGRADO 2010-2011
14000
12000
10000
8000
6000
4000
2000
0
ESCUELA DE DERECHO
ECONOMÍA
ADMINISTRACIÓN COMERCIAL - VALENCIA
CONTADURÍA PÚBLICA - VALENCIA
RELACIONES INDUSTRIALES - VALENCIA
ADMINISTRACIÓN COMERCIAL - MARACAY
RELACIONES INDUSTRIALES - MARACAY
CONTADURÍA PÚBLICA - MARACAY
MEDICINA - VALENCIA
BIOANÁLISIS - VALENCIA
ENFERMERÍA TSU - VALENCIA
ENFERMERÍA LIC - VALENCIA
ENFERMERÍA TSU - MARACAY
ENFERMERÍA LIC - MARACAY
MEDICINA - MARACAY
BIOANÁLISIS - MARACAY
TSU EN HISTOTECNOLOGÍA
TSU EN IMAGENOLOGÍA
TSU EN REGISTRO Y ESTADÍSTICA DE SALUD
TSU EN TERAPIA PSICOSOCIAL
TSU EN CITOTECNOLOGÍA
TSU EN TECNOLOGÍA CARDIOPULMONAR
INGENIERÍA INDUSTRIAL
INGENIERÍA ELÉCTRICA
INGENIERÍA MECÁNICA
INGENIERÍA QUÍMICA
INGENIERÍA CIVIL
INGENIERÍA EN TELECOMUNICACIONES
EDUCACIÓN
ODONTOLOGÍA
COMPUTACIÓN
QUÍMICA
FÍSICA
MATEMÁTICA
BIOLOGÍA
AÑO 2010 REAL
AÑO 2011 ÚLTIMO ESTIMADO

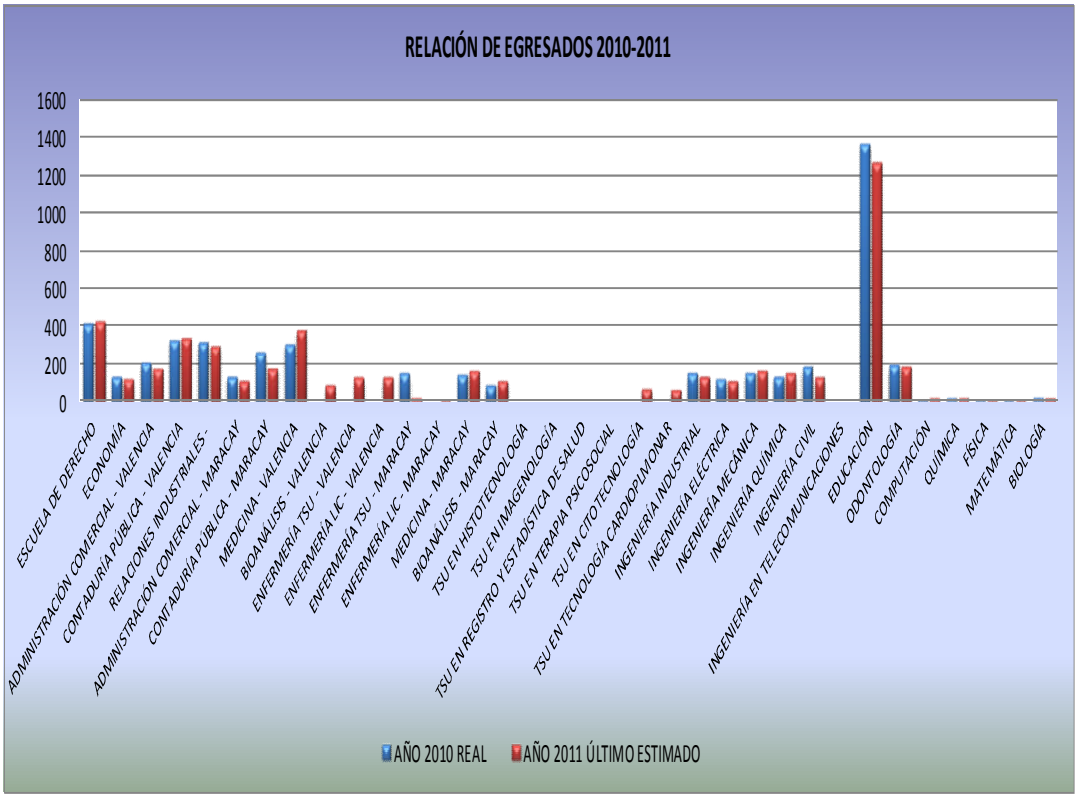
RELACIÓN DE EGRESADOS 2010-2011
1600
1400
1200
1000
800
600
400
200
0
ESCUELA DE DERECHO
ECONOMÍA
ADMINISTRACIÓN COMERCIAL - VALENCIA
CONTADURÍA PÚBLICA - VALENCIA
RELACIONES INDUSTRIALES - VALENCIA
ADMINISTRACIÓN COMERCIAL - MARACAY
CONTADURÍA PÚBLICA - MARACAY
MEDICINA - VALENCIA
BIOANÁLISIS - VALENCIA
ENFERMERÍA TSU - VALENCIA
ENFERMERÍA LIC - VALENCIA
ENFERMERÍA TSU - MARACAY
ENFERMERÍA LIC - MARACAY
MEDICINA - MARACAY
BIOANÁLISIS - MARACAY
TSU EN HISTOTECNOLOGÍA
TSU EN IMAGENOLOGÍA
TSU EN REGISTRO Y ESTADÍSTICA DE SALUD
TSU EN TERAPIA PSICOSOCIAL
TSU EN CITOTECNOLOGÍA
TSU EN TECNOLOGÍA CARDIOPULMONAR
INGENIERÍA INDUSTRIAL
INGENIERÍA ELÉCTRICA
INGENIERÍA MECÁNICA
INGENIERÍA QUÍMICA
INGENIERÍA CIVIL
INGENIERÍA EN TELECOMUNICACIONES
EDUCACIÓN
ODONTOLOGÍA
COMPUTACIÓN
QUÍMICA
FÍSICA
MATEMÁTICA
BIOLOGÍA
AÑO 2010 REAL
AÑO 2011 ÚLTIMO ESTIMADO

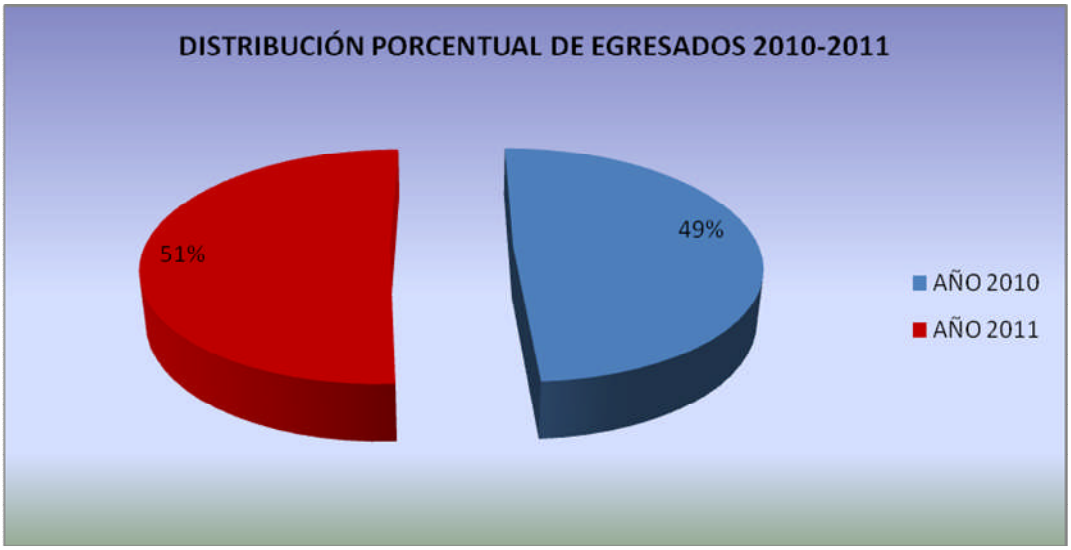
DISTRIBUCIÓN PORCENTUAL DE EGRESADOS 2010-2011
51%
49%
AÑO 2010
AÑO 2011

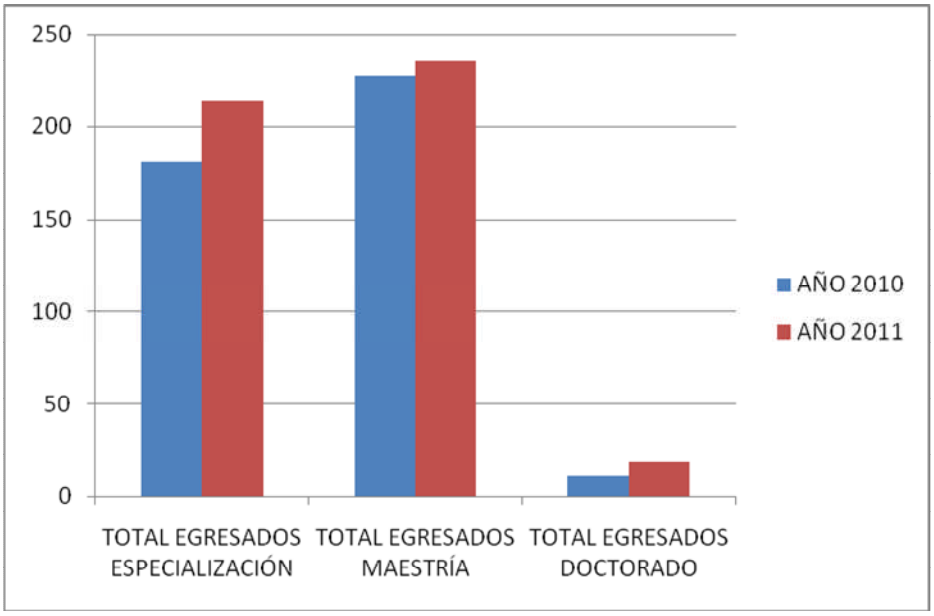
250
200
150
100
50
0
TOTAL EGRESADOS ESPECIALIZACIÓN
TOTAL EGRESADOS MAESTRÍA
TOTAL EGRESADOS DOCTORADO
AÑO 2010
AÑO 2011

| SERVICIOS ESTUDIANTILES | | | | | | | | |
|---|---|---|---|---|---|---|---|---|
| CONCEPTOS | BENEFICIARIOS Y RECURSOS ASIGNADOS | | | | | | | |
| | AÑO 2010 | | | | AÑO 2011 | | | |
| | Nº DE BENEFICIARIOS (REAL) | PRESUPUESTO ASIGNADO | PRESUPUESTO MODIFICADO | PRESUPUESTO EJECUTADO 2011 | Nº DE BENEFICIARIOS (ÚLTIMO ESTIMADO) | PRESUPUESTO ASIGNADO | PRESUPUESTO MODIFICADO | PRESUPUESTO EJECUTADO 2011 |
| COMEDOR | 1.177.025 | 10.995.000 | 13.235.050 | 13.235.050 | 1.149.133 | 10.864.778 | 15.015.074 | 14.967.210 |
| TRANSPORTE | 21.973 | 4.244.427,25 | 6.376.471,35 | 6.376.471,25 | 30.432 | 10.710.246 | 12.034.866 | 15.417.192,77 |
| SERVICIOS MÉDICOS | 41.329 | 180.000 | 180.000 | 183.994 | 44.918 | 164.237 | 164.237 | 156.178 |
| MEDICINAS Y MATERIALES MÉDICO QUIRÚRGICOS Y DENTALES(**) | | 280.000 | 280.000 | 279.609 | | 387.000 | 387.000 | 383.130 |
| OTROS BENEFICIOS (ESPECIFICAR) | | | | | | | | |
| **(5) TOTAL SERVICIOS ESTUDIANTILES** | **1.240.327** | **15.699.427** | **20.071.521** | **20.075.124** | **1.224.483** | **22.126.261** | **27.601.177** | **30.923.711** |

**Fuente:Facultades, Dir. Desarrollo Estudiantil,Dir. De Transporte, Dir. Planificación y Presupuesto (Años:2010,2011)**
**(*)INCLUIDO EN EL CONCEPTO DE BECAS**
**(**)INCLUIDO EN EL CONCEPTO DE SERVICIOS MEDICOS**

| CONCEPTOS | BENEFICIARIOS Y RECURSOS ASIGNADOS | | | | | | | |
|---|---|---|---|---|---|---|---|---|
| | AÑO 2010 | | | | AÑO 2011 | | | |
| | | PRESUPUESTO | | | | PRESUPUESTO | | |
| | Nº DE BENEFICIARIOS / USUARIOS ATENDIDOS (REAL) | PRESUPUESTO ASIGNADO | PRESUPUESTO MODIFICADO | PRESUPUESTO EJECUTADO 2010 | Nº DE BENEFICIARIOS (ÚLTIMO ESTIMADO) | PRESUPUESTO ASIGNADO | PRESUPUESTO MODIFICADO | PRESUPUESTO EJECUTADO 2011 |
| Servicios bibliotecarios | 410130 | 4.612.150 | 5.921.135 | 5.354.613,05 | 346.625 | 5.359.441 | 8.608.875 | 7.619.566,86 |
| Laboratorios | (*) | | | | 68.699 | 340.372 | 680744 | |
| Bioterios | 61.346 | 167.628 | 200.049 | 207.695,97 | 43.715 | 201.189 | 541.779 | 311.366,59 |
| Estaciones Experimentales | NA | | | | NA | | | |
| Tecnologías de Información y Audiovisuales | 1.232 | 1.438.518 | 1.720.666 | 1.629.400,68 | 1.682 | 1.710.322 | 2.506.069 | 2.511.626,95 |
| Servicios de tecnología de información | 23137 | 3.966.285 | 4.371.362 | 3.726.368,86 | 28895 | 3.550.916 | 4.872.028 | 3.331.864,44 |

**Fuente: Facultades, DTA, Dir. General de Biblioteca Central, Dir. Planificación y Presupuesto (Años:2010,2011)**
(*) VIGENTE A PARTIR DEL AÑO 2011
NA: NO APLICA

## 4. PRESUPUESTO CONSOLIDADO 2011

### CONSOLIDADO DE INGRESOS DEVENGADOS Y RECAUDADOS

| Concepto | Ingreso Devengado | Ingresos Recaudado |
|---|---|---|
| Presupuesto Ley 2011 | | 905.198.115 |
| Créditos Adicionales | | 507.843.819 |
| Ingresos Propios | | 21.260.942 |
| Otros * | | 133.587.684 |
| TOTAL | | 1.567.890.560 |

Fuente: DIRECCIÓN DE PLANIFICACIÓN Y PRESUPUESTO (Año 2011)
*SALDOS DE CAJA Y BANCOS, DONACIÓN Y APORTES

### CONSOLIDADO DEL GASTO EJECUTADO

| Partida | Total Presupuesto Ley | Total Créditos Adicionales | Total Ejecución |
|---|---|---|---|
| | 1 | 2 | 3=(1)+(2) |
| 401 | 489.970.843 | 242.283.167 | 732.254.010 |
| 402 | 19.713.508 | 1.632.021 | 21.345.529 |
| 403 | 33.913.752 | 29.159.190 | 63.072.942 |
| 404 | 8.706.925 | 1.628.660 | 10.335.585 |
| 405 | 32.970.782 | | 32.970.782 |
| 407 | 319.922.305 | 223.605.253 | 543.527.558 |
| 411 | | 9.535.528 | 9.535.528 |
| TOTAL | 905.198.115 | 507.843.819 | 1.413.041.934 |

Fuente: DIRECCIÓN DE PLANIFICACIÓN Y PRESUPUESTO (Año 2011)

## 5. LINEAS Y PLANES DE ACCIÓN A SER CONSIDERADOS PARA EL EJERCICIO FISCAL 2012.

Para el año 2012 la Universidad de Carabobo se propone continuar con la línea de ampliación de la oferta académica, particularmente a través de la aprobación y apertura de nuevos Programas de estudios orientados a la formación por competencias para facilitar al egresado de las distintas Facultades su inserción al mercado laboral, así como también desarrollar nuevos Programas de Postgrado de calidad y pertinencia social, en sus diferentes modalidades. Promover la acreditación académica Inter-Universidades Nacionales e Internacionales sobre la base de Indicadores de Calidad. En los servicios estudiantiles fortalecer el área de Salud Integral en las diferentes especialidades.

En cuanto a la infraestructura, es necesario proyectar nuevas instalaciones para dar respuestas a las necesidades de toda la comunidad, los estudiantes, los profesores, el personal administrativo y obrero. Entre los proyectos están el incremento de unidades de atención primaria de salud ocupacional, remodelar las estructuras existentes para permitir la accesibilidad universal, el proyecto de biblioteca central y el avance de la nueva sede de la Facultad de Ingeniería, construcción de gimnasio cubierto de la Facultad de Educación, construcción de modulo, escalera y baños y culminación de la edificación de estudios básicos de la Facultad de Ingeniería, construcción de tanques de agua blanca para la ciudad universitaria.

La Universidad de Carabobo será la sede los próximos JUVINES, promoviendo de esta manera la formación integral de nuestra alma mater y la interacción con atletas nacionales, promoviendo la participación y la integración de los futuros profesionales del país.

Continuar fomentando el espíritu Investigativo de los estudiantes, los docentes y de todos miembros del personal de la Universidad. La Gerencia Universitaria reforzará el avance en la desconcentración, integración y automatización de los sistemas administrativo-financieros, a fin de mejorar la calidad de los procesos de planificación y control presupuestario y financiero; por lo que continuará sus esfuerzos para desarrollar un sistema de gestión integrado que dé respuesta rápida y oportuna a la Institución.

Los proyectos que se desarrollaran para el próximo ejercicio fiscal por la Universidad de Carabobo, estarán orientados a cumplir con las estrategias y políticas, enmarcada con las Líneas del Plan de Desarrollo Económico y Social de la Nación 2007-2013; a través de la ejecución de los proyectos y Acciones Centralizadas que se resumen a continuación:

| Nº | Proyectos 2012 | Monto |
|---|---|---|
| 1 | Programas Nacionales de Formación | |
| 2 | Formación en Carrera | 273.700.177,00 |
| 3 | Formación de Postgrado o Estudios Avanzados | 5.115.028,00 |
| 4 | Investigación, Innovación y Gestión del Conocimiento | 14.260.956,00 |
| 5 | Sistema de Recursos para la Formación e Intercambio Académico | 12.200.282,00 |
| 6 | Sistemas de Apoyo al Desarrollo Estudiantil | 56.328.688,00 |
| 7 | Intercambio y Gestión del Conocimiento con la Sociedad | 22.500.397,00 |
| 8 | Desarrollo y Mantenimiento de Infraestructura Física | 45.938.530,00 |
| 9 | Territorialización y Municipalización de la Educación Universitaria | 71.673,00 |
| TOTAL | | 430.115.731,00 |

Fuente: DIRECCIÓN DE PLANIFICACIÓN Y PRESUPUESTO (Año 2012)

| Nº | Acciones Centralizadas 2012 | Monto |
|---|---|---|
| 1 | Dirección y Coordinación de los Gastos de los Trabajadores | 209.955.487,00 |
| 2 | Gestión Administrativa | 76.101914,00 |
| 3 | Previsión y protección social | 249.847.315,00 |
| TOTAL | | 535.904.716,00 |

Fuente: DIRECCIÓN DE PLANIFICACIÓN Y PRESUPUESTO (Año 2012)

| Nº | **Total Presupuesto Ley 2012** | **Monto** |
|---|---|---|
| 1 | Proyectos | 430.115.731,00 |
| 2 | Acciones Centralizadas | 535.904.716,00 |
| TOTAL | | 966.020.447,00 |

Fuente: DIRECCIÓN DE PLANIFICACIÓN Y PRESUPUESTO (Año 2012)

***UNIVERSIDAD DE ORIENTE***

**DIRECTORIO**

Rectora……..……Milena Bravo De Romero

Vicerrector Académico.....…….....….....Jesús Martínez

Vicerrectora Administrativa ……..….....Thaís Pico

Secretario General ….……..….....Juan Bolaños

## PARTE I

## MEMORIA

### 1. MARCO NORMATIVO INSTITUCIONAL

La Universidad de Oriente fue creada el 21 de noviembre de 1.958, mediante el Decreto Ley No. 459 dictado por la junta de Gobierno presidida por el Dr. Edgard Sanabria, siendo Ministro de Educación el Dr. Rafael Pizani, bajo la conducción de su Rector fundador Dr. Luis Manuel Peñalver. Comienza sus funciones el 12 de febrero de 1960 en Cumaná, con los Cursos Básicos; en Octubre de 1961 se instala el Núcleo de Monagas con la Escuela de Ingeniería Agronómica y Petróleo; en el Núcleo de Bolívar se iniciaron en Enero de 1962 con la Escuela de Medicina y la Escuela de Geología y Minas, en el Núcleo de Anzoátegui comenzaron el 9 de enero de 1963 con la Escuela de Ingeniería y Química, en el Núcleo de Nueva Esparta se iniciaron los Cursos Básicos el 21 de Enero de 1969.

En su concepción la Universidad de Oriente se define como un sistema de educación Superior al servicio del país con objetivos comunes a las demás universidades venezolanas y del mundo. No obstante, es única en su género, experimental y autónoma, innovadora en la creación de la unidad profesional de Cursos Básicos, la departamentalización, los lapsos semestrales, el sistema de unidades de créditos, los cursos intensivos, etc., desarrollando investigación científica, docencia y extensión en todos los aspectos del conocimiento, que contempla sus programas educativos de pre y postgrado. Es casi una antítesis de la universidad tradicional cuyo campus tiene su sede en los núcleos universitarios ubicados en los Estados Anzoátegui, Bolívar, Monagas, Nueva Esparta, y Sucre, asumiendo así la responsabilidad de la

educación Universitaria y desde su inicio motor fundamental del desarrollo integral en toda la región insular nororiental y sur del país, en función de las condiciones posibilidades y tendencias de desarrollo de cada uno de los Estados Orientales donde funcionan.

Administrativamente la autoridad máxima es el Consejo Universitario, formado por las autoridades rectorales, los Decanos de los cinco núcleos, cinco representantes de los profesores, un representante estudiantil de cursos básicos, dos representantes estudiantiles de los cursos profesionales, un representante del Ministerio de Educación y un representante de los egresados, quienes tienen la responsabilidad de asumir colegiadamente la orientación y gestión de la Universidad

## VISIÓN

Ser un ente Rector en la Educación Superior que asuma una filosofía democrática y participativa; orientada hacia la plena autonomía, comprometida a dedicar sus esfuerzos a la formación de recursos humanos competitivos para el mercado laboral, prestando servicio de calidad en las áreas del conocimiento científico, humanístico y tecnológico mediante la realización de funciones de investigación, docencia y extensión, atendiendo la pertinencia social de cada núcleo, respondiendo oportunamente a las exigencias de su entorno y a las demandas de cambios e innovaciones que caracterizan a nuestra época.

## MISIÓN

Contribuir a la formación de profesionales de excelencia, de valores éticos y morales, críticos, creativos e integrales en la prestación de servicios en las diferentes áreas del conocimiento y desarrollando actividades de investigación, docencia y extensión para cooperar en la construcción de una sociedad venezolana de la Región Oriental - Insular - Sur del país.

## POLITICAS

- Desarrollar una cultura organizacional acorde con la demandas de la sociedad.
- Búsqueda de la excelencia académica
- Equidad en el acceso y la prosecución estudiantil
- Evaluar la oferta académica de la Universidad de Oriente con el propósito de hacerla social y económicamente pertinente.

- Fomentar y establecer mecanismos estratégicos que faciliten la vinculación y consolidación de las relaciones del pueblo con su universidad
- Promover y fortalecer la cooperación regional, nacional e internacional

**ESTRATEGIAS**

- Desarrollar una cultura organizacional acorde con la demandas de la sociedad.
- Búsqueda de la excelencia académica
- Equidad en el acceso y la prosecución estudiantil
- Evaluar la oferta académica de la Universidad de Oriente con el propósito de hacerla social y económicamente pertinente.
- Fomentar y establecer mecanismos estratégicos que faciliten la vinculación y consolidación de las relaciones del pueblo con su universidad
- Promover y fortalecer la cooperación regional, nacional e internacional

La Universidad de Oriente a través de su sede Rectoral, sus cinco Núcleos, (Anzoátegui, Bolívar, Monagas, Nueva Esparta y Sucre) y sus extensiones (Anaco, Puerto Ordaz, Tumeremo, Caicara y Paria), contribuyó en el año 2011 con la construcción de una sociedad venezolana más justa, equitativa y participativa en la Región Oriental, Insular y Sur del país, desarrollando actividades de investigación, docencia y extensión, a través de la formación de profesionales de excelencia en las seis áreas de conocimiento que imparte.

A fin de ajustarse a las líneas generales del Plan de Desarrollo Económico y Social de la Nación y los Objetivos Estratégicos Nueva Etapa, se planteó continuar con el desarrollo de las siguientes políticas:

- Promover y realizar investigaciones científicas, humanísticas y tecnológicas en las áreas y disciplinas en las que considere necesaria su participación en relación a los problemas del país.
- Formar los equipos profesionales y técnicos necesarios para el desarrollo del país.
- Ampliar los recursos científicos y técnicos, para la solución de problemas económicos y sociales del país y en especial de la Región Oriental – Insular - Sur del país.
- Conservar e incrementar el patrimonio cultural y educativo e incorporarse a las tareas del desarrollo integral de Venezuela.
- Conducir el proceso de formación de un profesional hábil y útil para ubicarse en el proceso acelerado de trasformación del país con base a una educación de calidad.

- Transformar la gerencia universitaria para adaptarse a las nuevas corrientes del pensamiento educativo en el país.
- Promover a través de los medios de comunicación social una mayor cobertura de la actividad universitaria.
- Rescatar la formación profesional de los alumnos mediante el desarrollo de la mística, dignidad, moral, creatividad, innovación y productividad, para que sean capaces de insertarse en el quehacer regional y nacional.
- Implantar Educación Superior de la más alta calidad, con el fin de obtener un profesional de excelencia.
- Desarrollar actividades de proyección social y extensión universitaria.
- Generar un cambio de modelos y de funcionamiento basado en una reestructuración curricular.

# 2. ESTRUCTURA ORGANIZATIVA

**ORGANIGRAMA GENERAL DE LA UNIVERSIDAD DE ORIENTE**

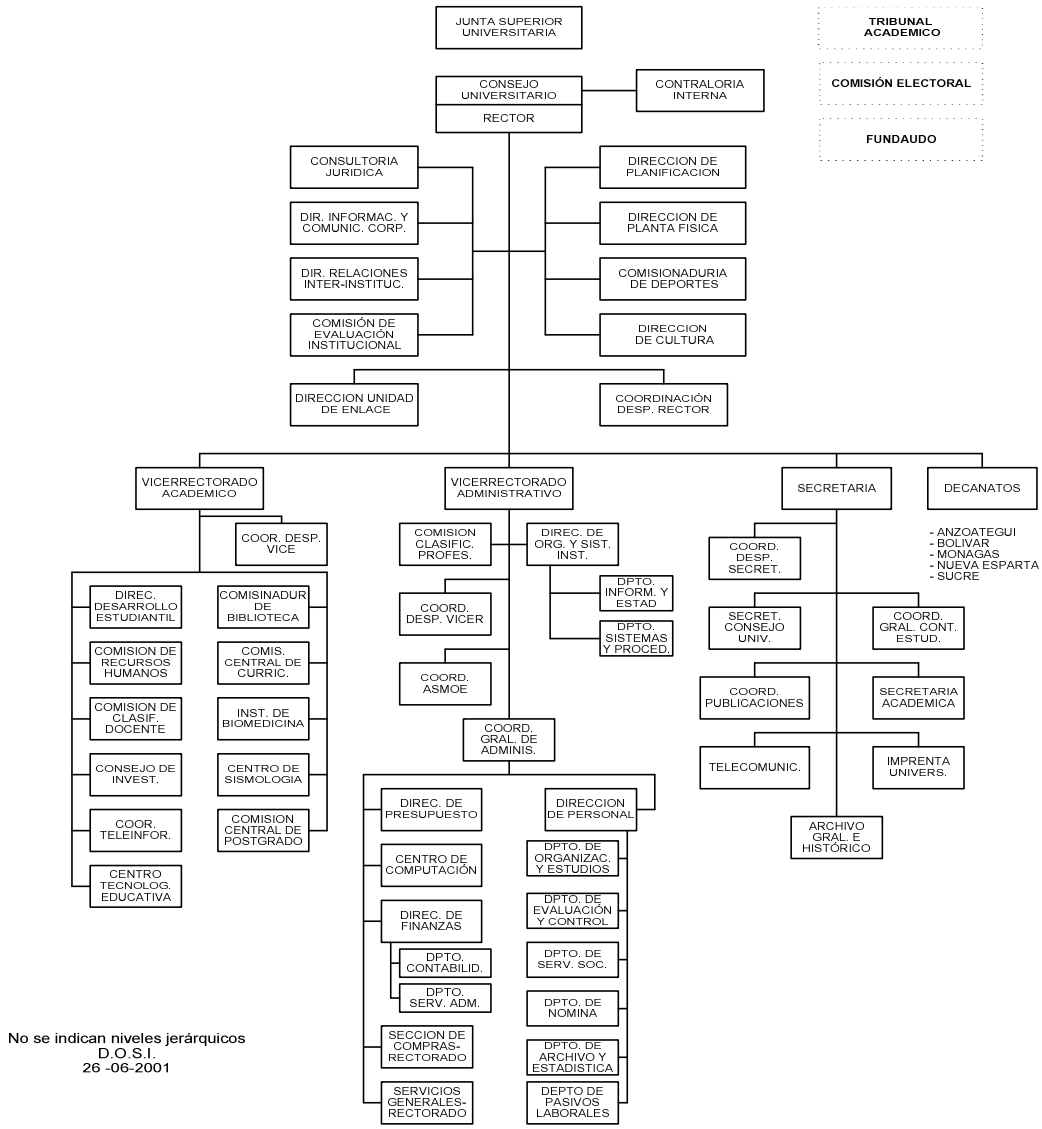


No se indican niveles jerárquicos
D.O.S.I.
26 -06-2001

## 3. LÍNEAS DE ACCIÓN Y LOGROS MÁS RESALTANTES DE LA INSTITUCIÓN

### OBJETIVO ESTRATÉGICO INSTITUCIONAL

Formar profesionales integrales; competitivos, cultos, con espíritu crítico; creativo, líderes en su especialidad, generadores de conocimientos, con valores y comprometidos con el desarrollo de la sociedad.

### POLÍTICA

Garantizar los accesos al conocimiento para universalizar la educación superior con pertinencia.

### PROYECTO

Formación de pregrado en Carreras Cortas.

### OBJETIVO ESPECIFICO DEL PROYECTO

Formar Recurso Humano a nivel técnico con competencias y actitudes para dar respuestas a las necesidades y exigencias de la nueva estructura social

### MONTO DE INVERSIÓN

Cinco millones cincuenta y dos mil setecientos cincuenta y un bolívares con cero céntimos **(Bs. 5.052.751,00).**

### LOGROS

- En el Núcleo Bolívar, se implementó la inscripción de alumnos regulares a través de internet, obteniendo un proceso totalmente automatizado, beneficiando a la población estudiantil evitando largas filas, traslado de personal administrativo, papelería y otros insumos que eran utilizados anteriormente para cada proceso de inscripción.
- Automatización del proceso de carga de notas y planificación académica por parte de los profesores, evitando errores de transcripción y pérdidas de información. Con estos recursos cada jefe de departamento puede visualizar las actas de evaluación que han sido procesadas y realizar la planificación de acuerdo a la matrícula aproximada que debe atender para el siguiente periodo académico.
- Realización de Curso Vacacional con una participación de 7.289 estudiantes de Ciudad Bolívar y 2.084 de la Unidad Experimental Puerto Ordaz, teniendo un total de 9.373 alumnos.

- Suscripción de acuerdos de Cooperación entre la Universidad y la Gobernación del Estado Bolívar, Alcaldía de Heres, CVG Minerven, entre otros, logrando beneficios de pasantías y trabajos especiales para los estudiantes del Núcleo.
- En el Núcleo Bolívar se consolidó el Programa de Servicio Comunitario, inscribiendo a más de 2493 estudiantes del Núcleo con aproximadamente 113 proyectos que benefician a las comunidades de Ciudad Bolívar, Puerto Ordaz, San Félix, Caicara del Orinoco y algunas comunidades rurales e indígenas.
- En el Núcleo Nueva Esparta se realizaron Charlas dictadas por diversos docentes.
- Se han desarrollado Proyectos de Investigación en el área de Empresas hoteleras, entre los que se pueden mencionar:
    - "Situación y tendencia del Turismo de negocio tipo Convenciones, Congresos y Seminarios en la Isla de Margarita".
    - "Situación Ecolingüística Venezolana Contemporánea.
- Se presentó la Publicación: "Situación Ecolingüística Venezolana Contemporánea". Autor. Profa. Natalia Bondarenko. Revista "Papeles de Trabajo" – Argentina, N° 20.
- Asistencia a los siguientes eventos Científicos – Técnico:
    - Feria Internacional de Turismo (FITVEN), realizada en la Isla de margarita, Hotel Venetur, del 22 al 25 de octubre 2011.
    - Simposio de Indicadores de Gestión en Turismo, realizado en el Hotel Venetur, el día 25 de noviembre 2011.
    - X Jornadas de Investigación y Turismo en Hotelería (ASOVITH), realizadas en la Facultad de Ciencias Agronómicas de la Universidad Central de Venezuela (UCV), Campus Maracay, en el mes de noviembre 2011.
- Se realizó "La Semana del Idioma y del Libro" en conjunto con profesores de inglés del Dpto. de Socio- Humanidades.
- Se dictó Curso sobre "Control de Costos de Alimentos y Bebidas en Hoteles Modalidad todo incluido",
- Se dictó Charla sobre la "Ingeniería del Menú", dirigido a gerentes de alimentos y bebidas de hoteles y restaurantes, profesores y estudiantes del área de Hotelería.en el evento Catas Gourmet, celebrado en la Universidad Corporativa de SIGO. S.A.
- El Área de Servicios Turísticos participó en el evento Catas Gourmet con un Stand sobre Alimentos y Bebidas.
- En el área de empresas Turísticas se dio apertura de dos (2) Curso Libre de Italiano Básico, dirigido a los bachilleres de las carreras adscritas a los Departamentos de Turismo y Servicios Turísticos, el cual fue dictado durante los periodos académicos I-2011 y II-2011, respectivamente. Estos cursos se están ofreciendo desde el año 2009.
- Apoyo a las actividades del Convenio UDO-Academia de la Historia del estado Nueva Esparta.

- Desarrollo los siguientes Trabajos de Investigación por parte de docentes del área:
    - "Turismo en la Sociedad de la Información: Dinámica y Posibilidades en el Desarrollo del Turismo en el estado Nueva Esparta".
    - "Análisis de Impacto de la Implementación de un Modelo Hotspot en la Calidad de funcionamiento de la Red de Datos Inalámbrica en la Escuela de Hotelería y Turismo".
    - "Estudio Descriptivo sobre el Proceso de Toma de Decisiones Gerenciales de las Cooperativas del Estado Nueva Esparta".
    - "Modelo de Competitividad en Municipios Turísticos ubicados en bordes costeros. Caso: Municipio Maneiro, Mariño y Antolín del Campo del Estado Nueva Esparta".
    - "Indicadores de Competitividad en Municipios Turísticos del Estado Nueva Esparta".
    - "Rentabilidad versus Uso y Ocupación de los Espacios Naturales Protegidos bajo la perspectiva de Sostenibilidad caso: Península de Macanao. Isla de Margarita".
- "Modelo de Gestión de Calidad con Sentido Social para los Emprendedores Turísticos del estado Nueva Esparta".
- Participación de ldocentes del área en la Feria Internacional de Turismo FITVEN Margarita 2011, realizada entre el 22 y 25 de septiembre en las instalaciones del Hotel Venetur. En este evento, se apoyó en el Stand de la UDO, que sirvió para promocionar a Nuestra Casa de Estudios entre los diversos participantes y asistentes nacionales e internacionales de la feria.
- Asistencia de docentes al Seminario Internacional "Turismo Accesible en América Latina", el cual se realizó el 25 de septiembre en el marco de la FITVEN en las instalaciones del Hotel Puertas de Sol en Porlamar.
- Organización del Taller "Planificación Estratégica, Gestión de Proyectos y Rendición de Cuentas para Organizaciones No Gubernamentales", conjuntamente con la Organización No Gubernamental para la Protección y Promoción de los Derechos Humanos (COFAVIC).
- Asistencia al Simposio Internacional "Sistema de Indicadores de Turismo Sostenible", el cual se realizó el 25 de noviembre en las instalaciones del Hotel Venetur, el cual fue organizado por la ONG RedNeTur y el Parque Tecnológico de Oriente de la Universidad de Oriente.

## OBSTÁCULOS

- Falta de acondicionamiento y equipamiento de espacios físicos: Se cuenta con dos espacios físicos para el funcionamiento de las oficinas de Servicio Comunitario en el Núcleo Bolívar, en las Escuelas de Ciencias de la Salud y Ciencias de la Tierra pero se deben colocar rejas de protección

y remodelaciones, se está en espera de respuesta de Servicios Generales.
- Inseguridad en las instalaciones del Núcleo Bolívar.
- Incremento del número de estudiantes inscritos con respecto a lo presupuestado, motivado a presiones estudiantiles.

## FICHA RESUMEN DE PROYECTO

Memoria Año 2011

**PROYECTO**

| **NOMBRE DEL PROYECTO:** | **CODIGO NUEVAETAPA:** |
|---|---|
| FORMACIÓN DE PREGRADO EN CARRERAS CORTAS | 111440 |

**OBJETIVO ESTRATÉGICO INSTITUCIONAL:**
Formar profesionales integrales; competitivos, cultos, con espíritu crítico; creativo, líderes en su especialidad, generadores de conocimientos, con valores y comprometidos con el desarrollo de la sociedad.

**OBJETIVO ESTRATÉGICO NUEVA ETAPA:**
Avanzar en la conformación de la nueva estructura social

**ENUNCIADO DEL PROYECTO:**
Necesidad de egresar profesionales en carreras cortas para satisfacer la demanda de la región

**ÓRGANO O ENTE EJECUTOR:**
UNIVERSIDAD DE ORIENTE

**LOCALIZACIÓN:**
Nacional

| | | **Monto Total Proyecto** (En Bolívares) |
|---|---|---|
| **Inicio** | 10/01/2011 | |
| **Fin** | 16/12/2011 | 4.938.265,00 |

| Financiamiento (En Bolívares) | |
|---|---|
| Aprobado Ley 2011: | 4.938.265,00 |
| Modificado 2011: | 3.836.199,00 |
| Aprobado Total : | 8.774.464,00 |
| Ejecutado Total: | 5.835.740,80 |

| % de Avance Físico del Proyecto | 2011 | |
|---|---|---|
| | Total | 100% |

| | Fuente | Ordinario | Extraordinario | Otros | |
|---|---|---|---|---|---|
| Fuentes de Financiamiento del Proyecto 2011 | Monto Aprobado (En Bolívares) | 4.938.265,00 | | | 4.938.265,00 |

| Bien o Servicio del Proyecto (Meta Total) | Meta Física 2011 | Ejecución Física 2011 | % | Meta Financiera 2011 | Ejecución Financiera 2011 | % |
|---|---|---|---|---|---|---|
| Desarrollar acciones para atender y mejorar la formación en carreras cortas necesarios para el desarrollo social y económico del país. | 7.764 | 7.598 | 98 | 8.774.464,00 | 5.835.740,00 | 66,51 |

FUENTE: UDO 2011

## OBJETIVO ESTRATÉGICO INSTITUCIONAL

Formar profesionales integrales; competitivos, cultos, con espíritu crítico; creativo, líderes en su especialidad, generadores de conocimientos, con valores y comprometidos con el desarrollo de la sociedad

## POLÍTICA

Garantizar los accesos al conocimiento para universalizar la educación superior con pertinencia.

## PROYECTO

Formación de pregrado en Carreras Largas.

## OBJETIVO ESPECIFICO DEL PROYECTO

Formar profesionales integrales en carreras largas en las distintas áreas del conocimiento que ofrece la institución, para preparar al recurso Humano que ayude al desarrollo económico del país.

## MONTO DE INVERSIÓN

Ciento sesenta y seis millones novecientos cincuenta y dos mil ciento cincuenta bolívares con cero céntimos **(Bs. 166.952.150,00)**

## LOGROS

- Acondicionamiento de espacio físico (cubículos) para el funcionamiento de la Comisión de Servicio Comunitario de Licenciatura en Contaduría Pública en el edificio de la Escuela de Hotelería y Turismo
- Se han presentado aproximadamente setenta y un (71) trabajos de grado como requisito para optar al título de Licenciatura en contaduría Pública
- Los profesores adscritos a las distintas Áreas este programa realizaron los siguientes proyectos:
    - Proyecto de investigación Novel: “La Región Histórica Margariteña y su participación en las Redes Comerciales del Caribe Siglos XVI – XVIII”.
    - Proyecto de Investigación Novel: “La Religiosidad Popular como Símbolo de la Identidad Margariteña”.
    - Proyecto de Investigación Novel: “Hábitos y Preferencias de Lectura que caracterizan a Estudiantes Universitarios de Nuevo Ingreso

- Se dio continuidad a la ejecución de los Proyectos de prevención sobre el consumo de drogas dirigido a la comunidad educativa del Municipio García, perteneciente al Municipio Escolar Nº 1 del Estado Nueva Esparta".

- "Optimización de los procesos de enseñanza y aprendizaje mediante la implementación de un Centro De Documentación Y Recursos Didácticos Basado En Las Nuevas Tecnologías De La Información Y Comunicación en las asignaturas del Área de Ciencias Sociales de la Licenciatura en Educación Integral de la Universidad de Oriente Núcleo Nueva Esparta". Responsable: Lcda. Cristina Velásquez. Ejecución: Desde el semestre II 2009 hasta el semestre en curso el II-2011.

- "Utilización de las tecnologías de información y comunicación para la optimización del proceso de enseñanza-aprendizaje en el área de matemática en el Programa de Educación Integral de la Universidad de Oriente Núcleo Nueva Esparta".

- Organización de actividades y eventos, que además de fortalecer la formación general de los estudiantes de la especialidad de Educación Integral del Núcleo Nueva Esparta, son ofrecidos a la comunidad de la Universidad de Oriente y a toda la región en general, tales como:

- "II Jornada de Reflexión en Torno al Lenguaje". Mayo-Junio de 2011. Coordinación del Área de Lengua.

- Presentación de Obras Teatral-Musical con adaptación de la Lcda. Enmanuel Alfonso. Organizada por los estudiantes de Cuarto Semestre de Educación Integral de la Cátedra: Música y Artes Escénicas. Semestre II 2010: Teatro: "Doña Rosita, La soltera". Autor: García Lorca. Lugar: Salón de Música y Artes Escénicas. Edificio de Educación UDONE. Semestre I -2011: Teatro-Musical: "La Manzanita". Autor: Julio Garmendia. Lugar Teatro Pueblo de la Mar.

- XIII y XIV Exposición Colectiva de Artes Plásticas. "Del surrealismo a lo Fantástico" y "El Arte a través de los Juegos Didácticos". Semestres II 2010 y I -2011. Responsables: Profa. Scarlett Arambula y los estudiantes de la Asignatura Artes Plásticas.

- X y XI Exposición de las Cooperativas Escolares. Asignatura: Educación para el Trabajo

- Actividad de cierre de la Asignatura Tópicos Culturales: Semestre II -2010: "Mitos y Leyendas de Venezuela". I y II exposición de

Ecobolsas (Bolsas Ecológicas) Actividad de cierre de la Asignatura Educación Ambiental.

- o Elaborar y difundir el Periódico Reporteros Ambientales, elaborado por los estudiantes de la asignatura Educación Ambiental.
- o Taller: "Evaluación de los Aprendizajes" Dirigida a los Instructores de Inglés. Guatamare, Isla de Margarita. Edo. Nueva Esparta.
- o Taller: "Proyecto Educativo Integral Comunitario (PEIC)". Dirigido a los Coordinadores de DSENE. Guatamare, Isla de Margarita. Edo. Nueva Esparta.
- o Taller: "8 Herramientas para Ejercer el Liderazgo" Dirigida a los Directores de planteles adscritos a DSENE. La Asunción, Isla de Margarita. Edo. Nueva Esparta. Mayo 2011.
- o Taller: "Comunicación efectiva padres e hijos". Dirigido a docentes padres y representantes. UEIE Domingo Savio. Municipio Arismendi.
- o Taller: "Desarrollo de habilidades para la vida". Dirigido a estudiantes, docentes y público en general del municipio Maneiro. Casa de la cultura Pampatar. Municipio Maneiro.
- o Taller: "Formación De Preventores Comunitarios En Drogodependencias". Módulos I y II. Dirigido a docentes del las instituciones educativas: Federico Froebel, José Augusto de León, Agua Viva.
- o Taller: "Importancia de la Disciplina en el Ámbito Escolar". U.E. Risquez los Millanes. Noviembre 2011.
- o Taller: "Técnica Scamper como herramienta para la innovación" dictado a los facilitadores del CURFAD Octubre 2011.

- La realización del IV Censo sobre Puntos de Ventas del periódico "Sol de Margarita".
- Asistencia de profesores adscritos a esta dependencia, en eventos académicos de índole nacional e internacional.
- Actualización el Proyecto de Creación de la Escuela de Ingeniería y Ciencias Aplicadas (EICA).
- Incorporación estudiantes a la comunidad Microsoft, a fin de incentivarlos a la educación con herramientas gratuitas suministradas por esta empresa.
- Fortalecimiento integral de los laboratorios de tecnología de Alimentos de la Escuela de Ciencias Aplicadas al Mar.

- Participación de docentes y estudiantes de las Licenciaturas en Biología Marina y Acuacultura en diferentes Congresos Nacionales e Internacionales de áreas específicas del conocimiento científico.
- Elaboración y desarrollo de 19 Proyectos de Servicio Comunitario por los estudiantes de las Licenciaturas en Biología Marina y Acuacultura, bajo la supervisión y asesoría de los docentes adscritos al Departamento de Acuacultura.
- Culminación del proceso de realización de la reforma curricular de las Licenciaturas en Acuacultura y en Biología Marina.
- En el año 2011 se mantuvo una constante comunicación con las empresas del área de alimentos con la finalidad de establecer posibilidades para la ubicación de aquellos estudiantes de la carrera Lic. en Tecnología de Alimentos que aspiraron a realizar Pasantías, tanto modalidad Industrial (Asignatura), como modalidad Trabajo de Grado, logrando ubicar a estudiantes en empresas como: Chocolates Hermo de Venezuela, PROALMAR C.A. (Isla de Margarita), PROPISCA (Cumaná), Alimentos Marinos C.A. (Carúpano), Bimbo de Venezuela (Caracas), Pastas Capri (Barquisimeto), Pastas Capri (Caracas), Licores La Florida (Cumaná) y Pastas Capri (Caracas), y el Instituto Nacional de Espacios Acuáticos (INEA, Isla de Margarita).
- Realización de Seminarios de Servicio Comunitario.
- Elaboración de 290 diagnósticos en comunidades, a través del Seminario de Servicio Comunitario del Estudiante, en el Núcleo Nueva Esparta.
- 152 proyectos de servicio comunitario avalados por las Comisiones de Servicio Comunitario de las Escuelas y enfermería en el Núcleo nueva Esparta

## OBSTACULOS

- Falta de acondicionamiento y equipamiento de espacios físicos: Se cuenta con dos espacios físicos para el funcionamiento de las oficinas de Servicio Comunitario en el Núcleo Bolívar, en las Escuelas de Ciencias de la Salud y Ciencias de la Tierra pero se deben colocar rejas de protección y remodelaciones, se está en espera de respuesta de Servicios Generales.
- Inseguridad en las instalaciones del Núcleo Bolívar.
- Incremento del número de estudiantes inscritos con respecto a lo presupuestado, motivado a presiones estudiantiles.

# FICHA RESUMEN DE PROYECTO

Memoria Año 2011

## PROYECTO

| **NOMBRE DEL PROYECTO:** | **CODIGO NUEVAETAPA:** |
|---|---|
| FORMACIÓN DE PROFESIONALES EN CARRERAS LARGAS | 111493 |

**OBJETIVO ESTRATÉGICO INSTITUCIONAL:**
Formar profesionales integrales; competitivos, cultos, con espíritu crítico; creativo, líderes en su especialidad, generadores de conocimientos, con valores y comprometidos con el desarrollo de la sociedad.

**OBJETIVO ESTRATÉGICO NUEVA ETAPA:**
Avanzar en la conformación de la nueva estructura social

**ENUNCIADO DEL PROYECTO:**
Necesidad de egresar profesionales en carreras largas para satisfacer las demandas de la región oriental

**ÓRGANO O ENTE EJECUTOR:**
UNIVERSIDAD DE ORIENTE

**LOCALIZACIÓN:**
Nacional

°

| | | | |
|---|---|---|---|
| **Inicio** | 10/01/2011 | **Monto Total Proyecto** (En Bolívares) | |
| **Fin** | 16/12/2011 | 180.072.591,00 | |

| Financiamiento (En Bolívares) | |
|---|---|
| Aprobado Ley 2011: | 180.072.591,00 |
| Modificado 2011: | 4.687.342,00 |
| Aprobado Total : | 184.759.933,00 |
| Ejecutado Total: | 157.521.936,35 |

| % de Avance Físico del Proyecto | 2011 | |
|---|---|---|
| | Total | 100% |

| Fuentes de Financiamiento del Proyecto 2011 | Fuente | Ordinario | Extraordinario | Otros | |
|---|---|---|---|---|---|
| | Monto Aprobado (En Bolívares) | 180.072.591,00 | | | 180.072.591,00 |

| Bien o Servicio del Proyecto (Meta Total) | Meta Física 2011 | Ejecución Física 2011 | % | Meta Financiera 2011 | Ejecución Financiera 2011 | % |
|---|---|---|---|---|---|---|
| Garantizar el derecho a una educación superior de calidad en carreras cortas permitiendo el disfrute de los derechos sociales consagrados en nuestra carta magna | 100.563 | 86.105 | 86 | 184.759.933,00 | 157.521.936,35 | 85,26 |

FUENTE: UDO 2011

## OBJETIVO ESTRATÉGICO INSTITUCIONAL

Formar profesionales integrales; competitivos, cultos, con espíritu crítico; creativo, líderes en su especialidad, generadores de conocimientos, con valores y comprometidos con el desarrollo de la sociedad

## POLÍTICA

Garantizar los accesos al conocimiento para universalizar la educación superior con pertinencia.

## PROYECTO

Formación de Postgrado.

## OBJETIVO ESPECIFICO DEL PROYECTO

Diseñar planes de formación académica para el personal profesional y docente tanto de la institución como de la comunidad en general.

## MONTO DE INVERSIÓN

Ocho millones ciento cincuenta y cinco mil ciento ochenta y ocho bolívares con cero céntimos **(Bs. 8.155.818,00)**

## LOGROS

- Reacreditación de los programas de Postgrados en el Núcleo Nueva Esparta en:
    - Cs. Administrativas Mención Finanzas, (05) años
    - Cs. Administrativas Mención Recursos Humanos 03 años.
- Acreditación de los programas de Postgrados en el Núcleo Nueva Esparta en:
    - Geriatría y Gerontología ( 03) años
    - Medicina Familiar (3) tres años
    - Cardiología (05) años
- Apertura de una (01) Cohorte de Cs. Administrativas Mención Finanzas
- La participación activa de los residentes de los Programas de Postgrado de área clínica a los Centros de Diagnostico Integral de toda la Región de Guayana.

- Continuidad de las pasantías de atención a la comunidad por los Postgrado de: Anestesiología, Ginecología, Pediatría, Medicina Interna, Cirugía General en Santa Elena de Guairen en el Municipio Gran Sabana, fue un gran aporte a la Comunidad por cuanto estos son Poblados Rurales lejanos a la ubicación geográfica de la Universidad, que tienen poco acceso a las oportunidades de formación Profesional Especializada y atención médica especializada, logrando de esta forma el Fortalecimiento de los Programas de Postgrado y la integración comunitaria de la Universidad con su entorno de acuerdo a las Políticas Sociales de los entes Gubernamentales. Así como las Actividades de Atención Integral a grupos familiares en el Ambulatorio tipo I de la zona (Aceiticos), por parte del Postgrado de Medicina Familiar.
- Seguimiento en la elaboración del Prospecto para la Solicitud de Autorización de Funcionamiento de la Maestría en Ciencias Administrativas Mención Administración de los Recursos Humanos.
- Gestiones para la creación de nuevos programas de postgrado.

## OBSTACULOS

- El más significativo corresponde a la crisis hospitalaria existente en el Estado Bolívar debido a la falta de insumos, que dificulta el normal desenvolvimiento de los Residentes de los diferentes Postgrados Clínicos.
- Cierre del Postgrado de Dermatología por falta de personal Profesoral, infraestructura, mobiliario, exceso de Dermatólogos en la zona, entre otras razones.
- El Número de cursantes de los programas de postgrado área clínica a nivel Nacional ha bajado considerablemente. Los programas de postgrado no cuentan con los residentes para cubrir las emergencias.
- Planta profesoral: La Universidad no contrata profesores para Postgrado, por lo tanto los programas presenciales utilizan el personal de pregrado; agravándose la situación, ya que la contraloría del Núcleo no acepta las horas de docencia en postgrado como carga académica a los profesores.
- Los Postgrado de Cs. Administrativas y Educación, no cuentan con una sede propia lo cual ha imposibilitado su acreditación.

- **Planta física:** Insuficiente para la Coordinación de Postgrado del Núcleo Bolívar, por cuanto no cuenta con un espacio adecuado para las exigencias que conllevan los 17 Programas de Postgrados adscritos a este Núcleo, aunado a ello los Postgrados Modulares (Cs. Administrativas; Ciudad Bolívar y Puerto Ordaz), Educación y Recursos Naturales, no cuentan con una planta física propia y se ha tenido que recurrir al arrendamiento de locales particulares.

- **Biblioteca:** Déficit de material bibliográfico en los postgrados modulares debido a las medidas de restricción de otorgamiento de divisas, lo que limita la compra a editoriales extranjeros la adquisición de libros especializados en diversas aéreas.
- Falta de actualizaciones en publicaciones en la Sala de lectura de Postgrado e Investigación con Sede en el Hospital Ruiz y Páez.

## FICHA RESUMEN DE PROYECTO

Memoria Año 2011

**PROYECTO**

| **NOMBRE DEL PROYECTO:** | **CODIGO NUEVAETAPA:** |
|---|---|
| FORMACIÓN DE POSTGRADO | 111438 |

**OBJETIVO ESTRATEGICO INSTITUCIONAL:**
Formar profesionales integrales; competitivos, cultos, con espíritu crítico; creativo, líderes en su especialidad, generadores de conocimientos, con valores y comprometidos con el desarrollo de la sociedad.

**OBJETIVO ESTRATEGICO NUEVA ETAPA:**
Avanzar en la conformación de la nueva estructura social

**ENUNCIADO DEL PROYECTO:**
Desarrollar programas de postgrado, para la formación de profesionales y docentes en las distintas áreas de conocimiento y de interés para la nación

**ÓRGANO O ENTE EJECUTOR:**
UNIVERSIDAD DE ORIENTE

**LOCALIZACIÓN:**
Nacional

| | | |
|---|---|---|
| **Inicio** | 10/01/2011 | **Monto Total Proyecto** (En Bolívares) |
| **Fin** | 16/12/2011 | 3.783.312,00 |

| Financiamiento (En Bolívares) | |
|---|---|
| Aprobado Ley 2011: | 3.783.312,00 |
| Modificado 2011: | 1.447.911,00 |
| Aprobado Total : | 5.231.223,00 |
| Ejecutado Total: | 4.969.661,85 |

| % de Avance Físico del Proyecto | 2011 | |
|---|---|---|
| | Total | 100% |

| Fuentes de Financiamiento del Proyecto 2011 | Fuente | Ordinario | Extraordinario | Otros | |
|---|---|---|---|---|---|
| | Monto Aprobado (En Bolívares) | 3.783.312,00 | | | 3.783.312,00 |

| Bien o Servicio del Proyecto (Meta Total) | Meta Física 2011 | Ejecución Física 2011 | % | Meta Financiera 2011 | Ejecución Financiera 2011 | % |
|---|---|---|---|---|---|---|
| titulos de estudios de IV nivel | 5.230 | 2.272 | 43 | 5.231.223,00 | 4.969.661,85 | 95 |

FUENTE: UDO 2011

## OBJETIVO ESTRATÉGICO INSTITUCIONAL

Establecer la generación de conocimiento, con énfasis en la investigación científica, tecnológica y humanística, como eje fundamental del desarrollo de la Universidad, orientando a resolver los problemas prioritarios de la sociedad

## POLÍTICA

Garantizar los accesos al conocimiento para universalizar la educación superior con pertinencia.

## PROYECTO

Generación, divulgación y aplicación del conocimiento.

## OBJETIVO ESPECIFICO DEL PROYECTO

Incrementar el número de investigadores acreditados

## MONTO DE INVERSIÓN

Quince millones ochocientos cincuenta y nueve mil seiscientos treinta y cuatro bolívares con cero céntimos **(Bs. 15.859.634,00)**

## LOGROS

- **Promoción y Fortalecimiento a la Investigación:** Se realizaron diversas convocatorias en el núcleo Bolívar a los investigadores activos con el fin de actualizar información y consolidar nuevos grupos de investigación, producto de ello se han creado y consolidaron **diecinueve (19) grupos de investigación interdisciplinarios** con líneas de investigación precisas.
- Durante el **año 2011 se aprobaron** por el CIUDO del Núcleo Bolívar, un total general de **cincuenta y nueve (59) Proyectos en Ejecución**.
- **Cofinanciamientos para Asistencia y/o Realización de Eventos Científicos**: La Comisión de Investigación del Núcleo Bolívar, le prestó apoyo y colaboración a **trece (13) investigadores activos**, con el cofinanciamiento para la Asistencia a 09 Congresos Nacionales, 4 Congresos Internacionales.
- **Apoyo A Eventos Científicos**: Durante el período del 2011 se dió apoyo económico para la realización del siguientes eventos científicos: **"Taller sobre Manejo de Sustancias y Materiales Peligrosos en los Laboratorios de la Universidad de Oriente Núcleo Bolívar**

- Formación de docentes como investigadores científicos altamente capacitados.
- Fortalecimiento en el Núcleo Bolívar del Programa de Promoción al Investigador PPI: Incremento del Número de PPI, Resultado: 45. Ascenso de Nivel II a Nivel III.
- Incentivo a la producción científica de los investigadores del Núcleo Bolívar, mediante el apoyo y financiamiento directo a los proyectos de investigación, de acuerdo a los recursos asignados.
- Contribución al financiamiento para la asistencia de los investigadores del Núcleo Bolívar a eventos científicos, de carácter nacional o internacional. Resultado: 09 Nacionales – 04 Internacionales para un total de 13 investigadores con sus respectivas ponencias.
- Incremento del apoyo a la productividad científica en el Núcleo Bolívar, a través del financiamiento de las publicaciones de los artículos científicos. Resultado: 50 Publicaciones
- III Reunión de la Red Universitaria Internacional de Turismo Sostenible. Reunión integradora para la inclusión de la Universidad de Oriente a la red universitaria.
- Gestiones para el posible establecimiento de convenios bilaterales, así como el desarrollo de una política común para el estudio de los fenómenos turísticos.
- Desarrollo de la II CATA GOURMET. Deleitar con sus exquisitas recetas a los alumnos y profesores. Prof. José Enrique Hernández y Prof. Fabio Fariñas.
- Curso Internacional sobre Gerencia Cultural, El Turismo Cultural como Estrategia de Desarrollo Local.
- Artes Académicas en el Edificio de Educación Integral. Brindar al público en general esparcimiento a través de la cultura.
- Asistencia de la Escuela de Hotelería y Turismo (EHT) en el lanzamiento de AIDETUR Presentación de la Agencia Internacional para el desarrollo turístico.
- Habitante del fin de los tiempos. Artes Académicas en el Edificio de Educación Integral. Brindar al público en general esparcimiento a través de la cultura.
- Turismos y acercamiento de las Culturas. Celebración del día mundial del turismo. Garantizar la interacción entre las personas de todas partes del mundo.
- Experiencias, Iniciativas y Buenas Prácticas en turismo de Base Comunitaria. Curso Taller. Intercambiar conocimientos y experiencias entre los organismos nacionales e internacionales de Brasil, referente al turismo sustentable.
- IX Jornadas de Investigación en Turismo y Hotelería. Avance de la ciencia ASOVAC y ASOVITH. Encuentro de saberes en investigación turística actual. Evaluación de Investigaciones Presentadas en jornadas de ASOVITH. Los profesores Austin Mata e Irma Vásquez fueron acreedores

del Primer y segundo lugar del Premio Nacional de Investigación en Turismo y Hotelería 2011 en su renglón mejor trabajo de Investigación y el Centro de Investigaciones Turísticas fue acreedor del reconocimiento como Institución de Investigación en Turismo 2011

- Lanzamiento e inauguración de la Revista Electrónica CITUR en Línea www.citurenlinea.org.ve. Publicación de investigaciones turísticas de la EHT e intercambio de conocimiento con otras universidades mundiales a través de la web.
- La facilitación de dos asignaturas en el postgrado de Gerencia Ambiental de la UNEFA: Gerencia de Áreas Protegidas Naturales (Prof. Julio C. Rodríguez) y Sistema de Información para la Gestión Ambiental (Prof. Julio C. Rodríguez R.)
- Publicaciones de Artículos científicos en revistas arbitradas:
    - Fuentes, J, L. Fontanive P.,Lopez P & López J. Condición Trófica de la Laguna de los Mártires, Isla de Margarita Venezuela, período enero – diciembre 2011. Revista Ciencias 2011. En prensa.
    - Julio C. Rodríguez R., José A. Betancourt L., Alfredo J. Guilarte B. y Angel Marcano. Cambios Estacionales y Control Natural de la Biomasa de Bora (eichhornia crassipes (mart.) solms) en una Laguna de la Planicie de Inundación del Tramo Medio, Río Orinoco (Venezuela). Revista Ciencias.2011. En prensa.
    - Julio C. Rodríguez R., Malyuris Chire, Sabrina Rodríguez y Alfredo J. Guilarte B. Crecimiento y Potencial Reproductivo de la Bora (eichhornia crassipes (fam. pontederiaceae) en tres Lagunas de la planicie de Inundación del Tramo Medio, Río Orinoco, Venezuela. 2011. Revista Saber. En prensa.
    - Julio C. Rodriguez R., Alfredo J. Guilarte, Anahy Marcano, José Barreto, Lourdes Ávila y Juan López y Aidé Velásquez. Contribución al Conocimiento de las Charofitas de Venezuela.2011. Revista acta botánica Venezuelica. En prensa.
- Edición de Órgano divulgativo ambiental: Revista EcoCRIA, edición trimestral:Publicación de los N°8, 9, 10
- Presentación de trabajos a Congresos:
    - XIX Congreso Venezolano de Botánica (Maracay, 2011)
    - Nuevos Reportes de Charofitas En Una Laguna Cárstica Del Monumento Natural Laguna de Las Marites, Isla de Margarita, Venezuela.
    - Distribución Espacio Temporal de la Ficoflora Macobentónica en la Bahía de Boca de Río, Estado Nueva Esparta, Venezuela.
    - Estructura Horizontal de las Plantas Acuáticas en la Laguna El Hato, Isla de Margarita. Período de Aguas Altas.
    - Plan Estratégico para la Conservación Ambiental de las Unidades de Paisajes de la Laguna El Hato, Isla de Margarita, Venezuela.

  - IX Congreso Venezolano de Ecología (Margarita, 2011)
  - Estudio preliminar de la ficoflora béntica asociada a raíces del mangle negro (Avicennia germinans) en la laguna el Morro, Isla de Margarita.
  - Distribución de las plantas acuáticas continentales en una laguna de Boca de Río, Municipio Península de Macanao, Isla de Margarita, Estado Nueva Esparta.
  - Distribución de plantas acuáticas vasculares en la laguna de playa Parguito, Isla de Margarita, Venezuela
- Culminación de los proyectos de investigación, financiado por el CRIA:
  - Caracterización físico-química, bacteriológica, pigmentos fotosintéticos y sedimentológicos de la laguna el Hato sector la Isleta, Isla de Margarita, Estado Nueva Esparta.
  - Taxonomía y variación espacio-temporal de la ficoflora macrobentónica en la bahía de Boca de Río, Estado Nueva Esparta, Venezuela.
  - Exploración, monitoreo y diagnóstico de la calidad ambiental del Río la Asunción y Caracas.
- Organización y/o colaboración de (en) eventos:
  - II Curso de Taxonomía de Macroalgas
  - Pre-congreso Teórico-Práctico Titulado: "Arribazones de Macroalgas y su Aprovechamiento para la Elaboración de Compost". Organiza y coordina CRIA, del 16 al 19 de noviembre del 2011
  - Curso titulado: "Microbiología Industrial".
  - Taller Residuos Sólidos Orgánicos y el compost.
  - Taller El Compost y su Aplicación en Huertos Escolares.
- Servicios Profesionales a Instituciones Públicas: HIDROCARIBE y Complejo Hoteleros
- Actividades del Día Internacional del Idioma y Libro.
- Seminario de Tesis Doctoral Fundamentos y Estructura dictado por el Dr. Daniel Milano del Núcleo de Sucre.
- Seminario Construcción del Discurso de Tesis Doctoral dictado por el Dr. Luis Peñalver de la UPEL.
- A través de la Comisión de Investigación del Núcleo Nueva Esparta se ha brindado apoyo a Investigadores Activos de ese Núcleo para la asistencia a eventos y pasantías: Se han avalado y procesado por esa Comisión diecisiete (**17)** solicitudes de financiamiento para eventos científicos, de las cuales nueve (**09)** han tenido como fin la asistencia a Congresos o Simposios Internacionales y tres (**03**) a Nacionales, Además de cinco (**05**) solicitudes para llevar a cabo Pasantías de Investigación en el extranjero.
- Subvención para Proyectos de Investigación: los Proyectos de Investigación del Núcleo Nueva Esparta aprobados por el Directorio del Consejo de Investigación en las diferentes áreas durante el año 2011, son

los siguientes: Ciencias del Agro y del Mar 1, Ciencias Sociales 5, Arquitectura, Ingeniería y Tecnología 2 y en Ciencias de la Educación 2, para un total de 10. Los cuales, sumados a los proyectos de investigación activos indican que esta Comisión este administrando actualmente 64 proyectos de investigación.

- Fortalecimiento de la Infraestructura: la Comisión de Investigación contribuye con el desarrollo y consolidación de la infraestructura física y de equipamiento científico de los Laboratorios de Investigación.
    - o Laboratorio de Ecología en el Instituto de Investigaciones Científicas (IICNE)
    - o Laboratorio de Genética del Campus de Boca del Río.
    - o Laboratorio Área Biología y Recursos Pesqueros en el IICNE
    - o Laboratorio Zooplancton, Sala de Cría, en el IICNE.
    - o Laboratorio Grupo de Carcinología GICUDONE en ECAM
    - o Laboratorio de Investigación en Tecnología de Alimentos en ECAM.
    - o Laboratorio Húmedo (ECAM-IICNE; todavía en construcción)
- Cursos:
    - o *Socio* economía *de la pesca artesanal*. Área de Biología y Recursos Pesqueros, Instituto de Investigaciones Científicas, UDONE. Del 27 de junio al 02 de julio 2011. Boca del Río, Isla de Margarita. Responsable: Prof. Leo W. González
    - o Primer Cursos referente al cultivo de mejillones *Perna perna* y *P.* viridis. Duración: 48 horas. Responsable: Prof. Jesús Rosas
- Asistencia a Congresos Nacionales e Internacionales:
    - o Congreso Venezolano de Botánica. Maturín, 2011.
    - o Colacacmar (Floriniapolis). Brasil.
    - o Congreso Venezolano de Ecología. Porlamar, 2011.
    - o XIV Congreso Latinoamericano sobre Ciencias del Mar. Organizado por la Asociación Brasileña de Oceanografía y la Asociación Latinoamericana de Investigadores en Ciencias del Mar. Del 30 de octubre al 04 de noviembre de abril de 2011. Balneario de Camboriú, Brasil. Ponencia: **"Aspectos biológico-pesqueros de la sardina (*Sardinella aurita*) del estado Nueva Esparta, Venezuela".**

- XIV Congreso Latinoamericano sobre Ciencias del Mar. Organizado por la Asociación Brasileña de Oceanografía y la Asociación Latinoamericana de Investigadores en Ciencias del Mar. Del 30 de octubre al 04 de noviembre de abril de 2011. Balneario de Camboriú, Brasil. Ponencia: **"Análisis espacio-temporal de la captura de atunes de la pesquería venezolana de atún con cerco que opera en el Océano Pacífico Oriental".** Participación en Proyectos Científicos:
    - o Miembro del Proyecto ARCAL (Acuerdo de Cooperación Regional para el Caribe) IAEA-IOC. Participante: Prof. Luis Troccoli.
    - o Proyecto Cariaco series de tiempo: Proyectos estratégicos FONACIT (FLASA-USB-IVIC-UDO). Participante: Prof. Luis Troccoli.
- Asistencia a Eventos Científicos: **Título**: ELABORACIÓN DE UNA ESTRUCTURA FLOTANTE PARA EL CULTIVO DE LOS MEJILLONES Perna perna y Perna viridis (LINNAEUS, 1758). **Autor**: Karina José Farías Aguilar. **Evento:** ASOCIACIÓN VENEZOLANA PARA EL AVANCE DE LA CIENCIA**.** Lugar: AsoVAC **Capítulo Aragua**. **Fecha**: 13 al 18 de Noviembre de 2011, en las Facultades de Agronomía y Ciencias Veterinarias UCV, Maracay.
- Proyectos Individuales de Investigación Finalizados: (Núcleo Nueva Esparta)
    - o ***"Caracterización y análisis de la pesquería artesanal de La Isleta, isla de Margarita".*** Consejo de Investigación UDO. CI-6-060801-1486-08. Informe final. Responsable: Prof. Leo W. González
    - o ***"Análisis de la pesquería venezolana de atún con cerco en el Pacífico oriental"***. Consejo de Investigación UDO. CI-6-030603-1493-08. Informe final. Responsable: Profa. Nora Eslava.
    - o "***Fortalecimiento del área de cultivo de peces marinos en la Estación de Investigación, Fernando Cervigón, en la Isla de Cubagua***" Delegación de Planificación, Rectorado. Responsable: Prof. Jesús A. Rosas C.
- Proyectos de Investigación en Ejecución: (Núcleo Nueva Esparta)
    - o ***"Evaluación de la pesquería artesanal de la comunidad de El Tirano, isla de Margarita"***. Consejo de Investigación. C.I.-6-030603-1587-09. Coordinador-Investigador: Prof. Leo Walter González
    - o **"**Evaluación de la pesquería artesanal de la comunidad de El Tirano, isla de Margarita".

  - o "Estudio de comportamiento de varios diseños de fondeo de pesos muestro 'para estructuras de cultivo flexibles tipo *long-line* utilizando modelos a escala".

  - o "Continuidad del proyecto del área de acuicultura en el marco del cultivo del camarón *Litopenaeus vannamei*.

  - o Desarrollo Tecnológico del Cultivo de Peces Marinos, en la Zona Nororiental de Venezuela y su Integración con las Comunidades de Estudiantes.

- Convenio de Cooperación Interinstitucional entre Pdvsa Agrícola, S.A. y la Universidad de Oriente para el Desarrollo de la Actividad Acuícola en la Región Nororiental del País. **Ente:** Petróleos de Venezuela. **Programa**: PDVSA Agrícola. **Situación:** se gestiona la firma de un convenio entre ambas instituciones. Se realizó la primera mesa de trabajo el 18/10/2011 en la Ciudad de Puerto Cruz, con una minuta en donde se acuerdan cuatro puntos.
- Perspectivas del Desarrollo Integral del Cultivo de Organismos Marinos, como garantía de Soberanía Alimentaría. **Ente: Parque Tecnológico de la** Universidad **de Oriente. Programa:** Proyectos de la Ley Orgánica de Ciencia tecnología e Innovación. **Situación:** en proceso.
- Engorde de peces marinos en jaulas flotantes, una alternativa en soberanía alimentaria. **Ente: Ministerios del Poder Popular para la Ciencia, Tecnología e Industria Intermedia. Programa:** Programa de Estímulos al Investigador. **Situación:** en proceso.
- Publicaciones: (Núcleo Nueva Esparta)
  - o Salazar Gómez, J. R. Díaz, K. Rincones, R., L. Charzedine, S. Subero Pino, L. Troccoli Ghinaglia, B. Márquez, B. Marín, A. Márquez, D. Hernández, Cambios diarios de la biomasa fitoplanctónica en la Bahía de Mochima, Venezuela, durante la época de lluvias. Bol. Inst. Oceanográfico. Venezuela.Revista: Bol. Inst. Oceanog.. Venezuela Año: 2011.Volumen: 50 (1) 69-77.

  - o F. Cavada, R., Alaya. L. Troccoli, J. J. Cruz-Motta. Microalgae from the mucus layer of two massive corals: more tan sunken plankton. Marine Biology 158:2494-2504

  - o CASTILLO, J., N. ESLAVA & **L. W. GONZÁLEZ**. 2011. Crecimiento del cangrejo *Callinectes danae* (Decapoda: Portunidae) de la Isla de Margarita, Venezuela. **Revista de Biología Tropical**, 59 (4): 1525-1535.

  - o OLIVEIRAS, A., **L. W. GONZÁLEZ** & N. ESLAVA. 2011. Parámetros pesqueros de la flota artesanal de La Isleta, Isla de

Margarita, Venezuela. **Boletín del Centro de Investigaciones Biológicas**, 45 (3): En prensa.

- GASSMAN, J., N. ESLAVA, **L. W. GONZÁLEZ** & N. AGUADO. 2011. Indicadores reproductivos de la sardina, *Sardinella aurita* (Clupeiformes: Clupeidae) del sureste de la Isla de Margarita, Venezuela. **Boletín del Centro de Investigaciones Biológicas**. (En solicitud de publicación).

- CASTILLO, J., **N. ESLAVA** & L. W. GONZÁLEZ. 2011. Crecimiento del cangrejo *Callinectes danae* (Decapoda: Portunidae) de la Isla de Margarita, Venezuela. **Revista de Biología Tropical**, 59 (4): 1525-1535.

- OLIVEIRAS, A., L. W. GONZÁLEZ & **N. ESLAVA.** 2011. Parámetros pesqueros de la flota artesanal de La Isleta, Isla de Margarita, Venezuela. **Boletín del Centro de Investigaciones Biológicas**, 45 (3): En prensa.

- GASSMAN, J., **N. ESLAVA**, L. W. GONZÁLEZ & N. AGUADO. 2011. Indicadores reproductivos de la sardina, *Sardinella aurita* (Clupeiformes: Clupeidae) del sureste de la Isla de Margarita, Venezuela. **Boletín del Centro de Investigaciones Biológicas**. (En solicitud de publicación.

- Ernesto Trujillo. Manejo de la Zona Costera de la Isla de Margarita en un Contexto Socioecológico. Revista CITEIN. Instituto Politécnico Santiago Mariño. Aceptado para su publicación. Octubre 2011.

- En el Núcleo de Monagas se conformaron 03 nuevos Grupos de Investigación, integrados por investigadores de diferentes áreas del conocimiento.
- 42 profesores del Núcleo de Monagas fueron beneficiados con el Premio de Estímulo a la Investigación e Innovación, discriminados de la siguiente manera: 32 Profesores en el nivel A, 9 profesores en el nivel B y 1 profesor en el nivel C. La distribución de los mismos por Escuela fue la siguiente: 15 profesores de Cursos Básicos, 13 profesores de la Escuela de Ingeniería Agronómica, 7 de la Escuela de Zootecnia, 5 de Ingeniería de Petróleo y 2 de la ECSA.
- 36 profesores del Núcleo de Monagas asistieron como ponentes a diferentes eventos científicos realizados dentro y fuera del país.
- El número de investigadores con publicaciones en revistas arbitradas e indexadas a nivel nacional e internacional se incrementó durante el año 2011, obteniéndose un total de 67 Investigadores Activos para el presente año.

- Se presentaron 12 nuevas publicaciones de profesores en revistas arbitradas, y 5 nuevas publicaciones de profesores activos. En cuanto a la asistencia a eventos científicos, a pesar de las limitaciones presupuestarias, siete (7) profesores del Núcleo de Monagas asistieron a eventos científicos realizados fuera del país, (Dos a Perú, dos a Colombia y tres a México), mientras que veintinueve (29) asistieron a Congresos Nacionales. En total presentaron 50 ponencias.
- Revista UDO Agrícola, la cual es una publicación arbitrada e indexada de la Escuela de Ingeniería Agronómica del Núcleo de Monagas; y que ha permitido el incremento de los investigadores activos en el núcleo y es política del Consejo de Investigación la promoción de este tipo de publicaciones.
- Fueron atendidos cinco (7) laboratorios en los Campus de Juanico (Núcleo Monagas), los cuales están asignados a los grupos de investigación, mediante la dotación de materiales y en el mejoramiento de su infraestructura.

## OBSTACULOS

- Espacio Físico: En el Núcleo Bolívar, en lo referente al espacio físico se cuenta con un área de 52 mts2 y es utilizada por el personal que labora en la dependencia, ocho (8) personas, sin contar el número de investigadores, docentes, proveedores y otros que asisten diariamente a efectuar sus trámites administrativos. Por lo tanto, el espacio es insuficiente, existe hacinamiento lo que perturba las actividades laborales ordinarias. En virtud de ello, es imperiosa la ampliación del local o mudanza a otro lugar de mayores dimensiones que permita ajustarse a las necesidades y exigencias actuales de los investigadores, para una mayor capacidad de respuesta y fluidez en los trámites administrativos. Se reitera que las condiciones son infrahumanas, existe un hacinamiento y conlleva al desorden, falta de concentración.

# FICHA RESUMEN DE PROYECTO

Memoria Año 2011

## PROYECTO

**NOMBRE DEL PROYECTO:** GENERACIÓN, DIVULGACIÓN Y APLICACIÓN DEL CONOCIMIENTO

**CODIGO NUEVAETAPA:** 111788

**OBJETIVO ESTRATÉGICO INSTITUCIONAL:**
Establecer la generación de conocimiento, con enfásis en la investigación científica, tecnológica y humanística, como eje fundamental del desarrollo de la Universidad, orientado a resolver los problemas prioritarios de la sociedad

**OBJETIVO ESTRATÉGICO NUEVA ETAPA:**
Avanzar en la conformación de la nueva estructura social

**ENUNCIADO DEL PROYECTO:**
Falta de investigaciones científicas, humanísticas y sociales que contribuyan a la solución que contribuyan a la solución de problemas en las comunidades

**ÓRGANO O ENTE EJECUTOR:**
UNIVERSIDAD DE ORIENTE

**LOCALIZACIÓN:**
Nacional

°

| | |
|---|---|
| **Inicio** | 10/01/2011 |
| **Fin** | 16/12/2011 |

| **Monto Total Proyecto** (En Bolívares) |
|---|
| 15.901.478,00 |

| Financiamiento (En Bolívares) | |
|---|---|
| Aprobado Ley 2011: | 15.901.478,00 |
| Modificado 2011: | 4.881.323,00 |
| Aprobado Total : | 20.782.801,00 |
| Ejecutado Total: | 19.446.215,58 |

| % de Avance Físico del Proyecto | | |
|---|---|---|
| | 2011 | |
| | Total | 100% |

| Fuentes de Financiamiento del Proyecto 2011 | Fuente | Ordinario | Extraordinario | Otros | |
|---|---|---|---|---|---|
| | Monto Aprobado (En Bolívares) | 15.901.478,00 | | | 15.901.478,00 |

| Bien o Servicio del Proyecto (Meta Total) | Meta Física 2011 | Ejecución Física 2011 | % | Meta Financiera 2011 | Ejecución Financiera 2011 | % |
|---|---|---|---|---|---|---|
| Solución de problemas regionales y nacionales a través de la investigación | 673 | | | 20.782.801,00 | 19.446.215,58 | 93,57 |

FUENTE: UDO 2011

## OBJETIVO ESTRATÉGICO INSTITUCIONAL

Hacer de la integración social un pilar para el desarrollo de la universidad, estableciendo canales de interacción entre universidad, Estado, empresa e instituciones sociales, hacia un desarrollo integral sostenible.

## POLÍTICA

Garantizar los accesos al conocimiento para universalizar la educación con pertinencia.

## PROYECTO

Intercambio del conocimiento con la sociedad.

## OBJETIVO ESPECIFICO DEL PROYECTO

Proyectar el pensamiento universitario en los distintos estratos sociales sin distingo de raza, religión, condición social y política.

## MONTO DE INVERSIÓN

Once millones novecientos ochenta y cuatro mil novecientos treinta y nueve bolívares con cero céntimos **(Bs. 11.984.939,00)**

## LOGROS

- Promoción de los valores culturales de la región guayanesa y la revalorización de la identidad de la región mediante las actividades culturales y artísticas realizadas.
- Fortalecimiento de las actividades extra-académicas brindándole apoyo a la comunidad intra y extra universitaria con el fin de de consolidar y afianzar las distintas expresiones artísticas.
- Participación activa en la actividades relacionadas con la “Semana de Inducción a los Estudiantes de Nuevo Ingreso”, promocionando e informando sobre el trabajo artístico, académico y Administrativo; en un trabajo conjunto con la Delegación de Desarrollo Estudiantil y bajo la tutela de la Coordinación Académica del núcleo Bolívar.
- Promoción y divulgación de los productos culturales, a la comunidad intra y extra universitaria, de manera continúa. El resultado de este proyecto derivó esfuerzos de innovación, ruptura, experimentación y cambios mediante el uso de nuevas tecnologías de apoyo al arte, los espectáculos y actividades de fusión, comprendiendo la iniciativa de la Universidad

destinada a fortalecer la estima de quienes usan las herramientas de la creatividad a fin de dar viabilidad a las diferentes expresiones del arte.

- Integración de profesores, alumnos, empleados y obreros, en una actividad cultural unificadora y conjunta, como es el “Festival de la Voz y la Canción Inédita”.
- Realización de talleres en los respectivos grupos de Teatro, Danzas, Música, Títeres, Cerámicas y Escultura.
- Participación del núcleo Bolívar en tres festivales internúcleos.
- Realización de cursos para la enseñanza de variadas disciplinas en materia de arte, pintura, escultura, manualidades, cerámicas, títeres, teatro y música.
- Premiación a los ganadores del “Festival de la Voz Udista”, así mismo a los ganadores del “VI Salón de Arte”.
- Dotación de trajes y uniformes al grupo de Danzas Orinoquenses y del Grupo de Joropo del Instituto Limnológico. (Núcleo Bolívar)
- Crecimiento del número de integrantes en las diferentes agrupaciones Culturales adscritas a la Delegación de cultura del Núcleo Nueva Esparta.
- Crecimiento del número de estudiantes en las asignaturas de extraacadémicas que se dictan en la Delegación de cultura del Núcleo Nueva Esparta.
- Mayor interrelación entre la Institución y la Comunidad en el ámbito Cultural.
- Apoyo al talento Regional y al estudiante universitario de la UDONE
- Festival Internúcleos de Estudiantinas
- Festival Internúcleos de la Voz Udista.
- Festival Internúcleos Teatro
- Presentación del grupo MACEHUAL de Mexico
- Tarde de aficionados de canto UDONE
- XVI Tarde de Boleros, 25 de Febrero del 2011. **HOMENAJE A CARLOS ALMENAR OTERO Y A ISIDRO SPINETTI.**
- Del 13 al 15 de Julio : Expo-Feria Científica en la ECAM-Udone
- I Concurso de Pintura Infantil Udone 2011, La Cotorra Margariteña en peligro de extinción

- 1er Encuentro Dancístico fusionando los géneros del Arte en un merecido homenaje a quien en vida fuera una excelente actriz de teatro: ISABELA DONNI.
- Semana del músico en donde se estuvieron realizando diferentes actividades en homenaje a los músicos insulares y de gran trayectoria nacional como internacional.
- Logro la incorporación en porcentaje importante de la comunidad universitaria en general (Alumnos, Profesores, Empleados y Obreros), a las actividades programadas por la Delegación de Deportes.
- Se incentivo la cultura deportiva a todos los sectores de la comunidad universitaria.
- Se incorporó de manera activa, a los vecinos y a la comunidad en general a las actividades deportivas programadas por la Delegación de Deportes.
- Se logró la ejecución de 50 eventos deportivos en el Núcleo Bolívar, hasta el mes de Diciembre, restando 7, del total de los 118 eventos programados por la Delegación de Deportes, en las disciplinas de Aeróbic, Ajedrez, Artes Marciales, Bailoterapia, Baloncesto, Balón mano, Béisbol, Caminata, Físico Culturismo, Body Fitneess, Fútbol Campo, Fútbol Sala, Karate, Karate Kempo, Kickingbol, Kun Fu, Natación, Pesas, Softbol, Tae Kwon Do, Tenis de Campo, Tenis de Mesa, Volibol Cancha, Volibol en Arena, Who Shu, y Polo Acuático, constituyendo un porcentaje de 68,18% de eventos Ejecutados.
- Organización, entrenamiento y realización de intercambios y campeonatos internos en las distintas disciplinas: voleibol, softbol, béisbol, baloncesto, atletismo, fútbol sala, fútbol de campo, ajedrez, natación, kickimgbol, fútbol de campo (m-f), Karate Do y tenis de mesa. Se realizaron más de un centenar de las actividades deportivas entre las distintas disciplinas.
- Integración de los planes y programas deportivos en cada una de las disciplinas que se dictan como extra académica, conjuntamente con la Delegación de Planificación Académica del Núcleo nueva Esparta, involucrándose también a todos los gremios a participar en todas las actividades deportivas y recreativas que se dictan, practican o ejecutan dentro y fuera de nuestra institución. Se han incrementado en un 20% la inscripción de bachilleres en las extra académicas deportivas.
- Incorporación de la actividad deportiva universitario en los programas deportivos estadales y nacionales en las distintas disciplinas donde los atletas de este Núcleo Universitarios han estado presente en forma activa en toda actividad deportiva, colocando el nombre de la institución en alto.

- Desarrollo de las bases para lograr a mediano plazo que los deportistas más destacados de la región ingresen a la Universidad de Oriente, tomando en cuenta su potencial en la práctica deportiva.
- Cumplimiento de distintos torneos internos e Internúcleos Estudiantiles previstos en la programación de todas las disciplinas deportivas.
- Recuperación y mantenimiento por autogestión, en gran medida del cercado del estadio de softbol, así como el retiro de maleza, todo con la colaboración de los entes públicos y privados que hacen uso de las instalaciones deportivas.
- Recuperación y acondicionamiento del estadio de béisbol (terreno de juego).
- Recuperación de las canchas de bolas criollas existentes en los alrededores del estadio de softbol, con la colaboración de los entes públicos y privados que hacen uso de las instalaciones deportivas.
- Recuperación de las dos cancha de usos múltiples, en lo que respecta a labores de pinturas en gradas, estructura metálicas y pisos con el apoyo de MINDEPORTES.
- Cancelación de becas deportivas correspondientes al año 2011, a los bachilleres medallistas en los últimos juegos JUVINES. Se obtuvo 15 en total
- Acondicionamientos y pinturas a las tribunas y bancos a los alrededores de las canchas de bolas criollas por autogestión, todo con la colaboración de los entes públicos y privados que hacen uso de las instalaciones deportivas.
- Instalaciones y reparación de reflectores en las dos cancha techadas así como en las canchas de bolas criollas, por autogestión, con la colaboración de la empresa Andrade y SENECA
- XVII Juegos Inter Núcleos, a celebrarse en el Núcleo de Monagas, del 4 al 10 de Diciembre
- Organización de los VI Juegos Intra Núcleos, a realizarse el próximo mes de marzo
- En las instalaciones deportivas universitarias, por ser una de las de mayor renombre en la región, durante el año 2011 se han realizado Campeonatos Nacionales organizados por otras instituciones del estado como el caso de:
    - Campeonatos Nacionales de Bioanalistas.
    - Campeonatos Nacionales de Empleados Públicos.
    - Campeonatos Nacionales de Profesores Jubilados.
    - Campeonatos Zonales del Colegio de Contadores.
    - Campeonatos Estadales de Softbol látigo.

  - Campeonatos Estadales de Béisbol Clase “A”
  - Campeonatos Estadales de Béisbol Master.
  - Campeonatos Nacionales de Futsala 2da división.
  - Campeonato Nacional de Kickingbol
  - Campeonato Región Oriental de Ultímate
  - Campeonato de Segunda División de Fútbol de Campo
  - Juegos Inter Núcleos de APUDO
  - I Liga de Baloncesto Universitario

- En cuanto a la práctica deportiva en todas las disciplinas han aumentado el numero de atletas en un 70% lo que demuestra la clara masificación deportiva y el desarrollo deportivo en todas sus disciplinas que han permitido la integración de toda la comunidad en general en la práctica deportiva en todas sus versiones, cumpliendo de este modo con las metas establecidas en los planes y proyectos deportivos del núcleo.
- A través del Museo Geológico y Minero del Núcleo Bolívar, se brindó apoyo a 47 Tesis de Grado de las diferentes carreras tales como: Ingeniería Geológica, Geología, Ingeniería de Minas, Ingeniería Civil e Ingeniería Industrial.
- Charlas de apoyo a la cátedra de la asignatura Servicio Comunitario a 398 alumnos de las diferentes especialidades de la Escuela de Cs. de la Tierra. Núcleo Bolívar
- Museo Geológico y Minero. 30 Visitas guiadas de colegios e institutos del Estado Bolívar con entrega de 510 Trípticos.
- Reacondicionamiento del 85% del Pabellón Geo-Venezuela con sus colecciones, para un mejor funcionamiento y elevar la calidad de la atención a los usuarios y a la comunidad en general.
- Recuperación en su totalidad de 45 vitrinas de la Sala Geo-Venezuela con el apoyo de bachilleres de la Escuela Ciencias de la Tierra.
- Recuperación de la fachada principal del Museo Geológico y Minero con el apoyo de bachilleres de la Escuela Ciencias de la Tierra.
- Atención de doce (12) alumnos en el curso de Talladores de Diamantes. Seis (06) en el primer año y seis (06) en el segundo año.
- Se realizó graduación de Dieciséis (16) Alumnos, entrega de sus certificados como Talladores de Diamantes.
- Realizado de curso intensivo de veinte (20) bachilleres del décimo semestre de la Escuela Ciencias de la Tierra.

## OBSTACULOS

- La carencia del recurso humano, en las áreas de Teatro, Danza, Dirección Musical, Orfeón, Diseño Gráfico no cuentan con un personal ordinario asignado por la Institución; por consiguiente, ocasiona la no continuidad de los proyectos y programas previstos para cada agrupación artística.
- La carencia de un vehículo de carga destinado a uso exclusivo de la Delegación de Cultura y Extensión del Núcleo Bolívar para movilizar equipos e instrumentos, así como un transporte propio (autobús) y en condiciones óptimas para las giras culturales que ameritan efectuarse hacia otros núcleos e instituciones públicas y a diferentes regiones del país.
- Con la mudanza a una nueva sede, sucedieron reiteradamente diversos robos en cuyo acto los delincuentes sustrajeron gran parte de los equipos de computación, scanner, impresoras, aires acondicionados e instrumentos musicales, entre otros, indispensables en las actividades administrativas de esta dependencia. Ocasionando por ende, que las actividades no se desarrollaran con la agilidad y normal desenvolvimiento.
- En virtud de lo anterior, se hace indispensable la reposición de los equipos robados en tal sentido es procedente el traslado de partidas para cubrir la adquisición y reposición de nuevos equipos, lo cual merma la disponibilidad presupuestaria originalmente asignada para otro tipo de gastos normales y recurrentes.
- Deficiencia de personal de entrenadores, producto de la jubilación de funcionarios adscritos a esta dependencia, sin reposición de códigos cargos, situación que impidió el desarrollo de la totalidad de las actividades programadas originalmente.
- Privación del uso de las instalaciones de la Universidad: La Toma de las instalaciones universitarias por un pequeño grupo de estudiantes, no permite en muchos casos el normal proceso administrativo para tramitar los materiales y servicios requeridos para el desarrollo y ejecución de actividades programadas por la Delegación de Deportes. De igual manera, limito el uso de las instalaciones deportivas por lo cual, fue imposible desarrollar la programación prevista.
- Falta de incentivo y dinamismo de las diferentes asociaciones y federaciones deportivas que hacen vida en el Municipio Heres, Ciudad Bolívar, esta situación limita el poder preparar y motivar a los estudiantes de alto rendimiento para competir en el municipio, y trasladarlos a otra entidad, elevaría los costos, lo cual es otra limitante por la insuficiencia presupuestaria ya explicada.
- No se cuenta con servicio de vigilancia, punto de suma importancia para el resguardo tanto del personal que labora en la unidad como las instalaciones y el material que se encuentra en ella.

# FICHA RESUMEN DE PROYECTO

Memoria Año 2011

## PROYECTO

| **NOMBRE DEL PROYECTO:** | **CODIGO NUEVAETAPA:** |
|---|---|
| INTERCAMBIO DEL CONOCIMIENTO CON LA SOCIEDAD | 111793 |

**OBJETIVO ESTRATÉGICO INSTITUCIONAL:**

Hacer de la integración social un pilar para el desarrollo de la universidad, estableciendo canales de interacción entre universidad, estado, empresa e instituciones sociales, hacia un desarrollo integral y sostenible.proyectar el pensamiento universitario en los distintos estratos sociales sin distingo de raza, religión, condición social y política

**OBJETIVO ESTRATÉGICO NUEVA ETAPA:**

Avanzar en la conformación de la nueva estructura social

**ENUNCIADO DEL PROYECTO:**

necesidad de la conservación del patrimonio cultural del hombre; del aservo cultural de la humanidad en general y concretamente de la sociedad venezolana en especial en especial de nuestra

**ÓRGANO O ENTE EJECUTOR:**

UNIVERSIDAD DE ORIENTE

**LOCALIZACIÓN:**

Nacional

°

| | | | |
|---|---|---|---|
| **Inicio** | 10/01/2011 | **Monto Total Proyecto** (En Bolívares) | |
| **Fin** | 16/12/2011 | 11.934.939,00 | |

| Financiamiento (En Bolívares) | |
|---|---|
| Aprobado Ley 2011: | 11.934.939,00 |
| Modificado 2011: | 5.006.312,00 |
| Aprobado Total : | 16.941.251,00 |
| Ejecutado Total: | 16.094.188,45 |

| % de Avance Físico del Proyecto | 2011 | |
|---|---|---|
| | Total | 100% |

| Fuentes de Financiamiento del Proyecto 2011 | Fuente | Ordinario | Extraordinario | Otros | |
|---|---|---|---|---|---|
| | Monto Aprobado (En Bolívares) | 11.934.939,00 | | | 11.934.939,00 |

| Bien o Servicio del Proyecto (Meta Total) | Meta Física 2011 | Ejecución Física 2011 | % | Meta Financiera 2011 | Ejecución Financiera 2011 | % |
|---|---|---|---|---|---|---|
| Eventos culturales y deportivos | 1.048 | | | 16.941.251,00 | 16.094.188,45 | 95 |

**FUENTE: UDO 2011**

## OBJETIVO ESTRATÉGICO INSTITUCIONAL

Formar profesionales integrales; competitivos, cultos, con espíritu critico y creativo, lideres en su especialidad, generadores de conocimientos, con valores y comprometidos con el desarrollo de la sociedad.

## POLÍTICA

Garantizar los accesos al conocimiento para universalizar la educación con pertinencia.

## PROYECTO

Asistencia económica, social y médica para lograr la captación, permanencia y formación integral de los estudiantes de bajos recursos.

## OBJETIVO ESPECIFICO DEL PROYECTO

Prestar atención al estudiante con el fin de fortalecer su formación integral.

## MONTO DE INVERSIÓN

Cincuenta y un millones ciento setenta y ocho mil ochocientos cuarenta y tres bolívares con cero céntimos **(Bs. 51.178.843,00)**

## LOGROS

- A través de la Delegación de Control de Estudios del Núcleo Bolívar, se logró:
    - o Inscripción de 11.446 alumnos regulares para el período I-2011 por Internet, y 11.628 para el período II-2011.
    - o Inscripción de 950 alumnos nuevo ingreso para el período I-2011 y 1.463 alumnos nuevo ingreso para el período II-2011.
    - o Proceso de preinscripción de alumnos nuevos automatizado, a través de internet se logro un total de 2.413 alumnos.
    - o Inscripción de 7.289 alumnos regulares en el curso vacacional III-2011.
    - o Prestación de un servicio eficiente y de calidad a la Comunidad Universitaria en lo referido a registros estudiantiles.
    - o Consolidación de los procesos de automatización para los usuarios de los servicios prestados por el Departamento de Control de Estudios.

  - Inscripción de 5.856 alumnos regulares para el período I-2011 por Internet, y 6.356 para el período II-2011, en la Unidad Experimental de Puerto Ordaz (UEPO)
  - Inscripción de 36 alumnos nuevo ingreso para el período I-2011 y 1.482 alumnos nuevo ingreso para el período II-2011.
  - Proceso de preinscripción de alumnos nuevos automatizado, a través de internet se logro un total de 1.518 alumnos.
  - Inscripción de 2.084 alumnos regulares en el curso vacacional III-2011.

- *A través de la Delegación de Control de Estudios del Núcleo Nueva Esparta se logró:*
  - Desarrollar el sistema SAEL (Sistema Académico En Línea), sistema bajo plataforma web y alojado en un servidor externo a la UDO, que viene a complementar al sistema ATENEA.
  - Por primera vez en el Núcleo Nueva Esparta se llevaron a cabo de manera exitosa unas inscripciones de estudiantes regulares (2011-II) totalmente en línea, a través del nuevo sistema SAEL.
  - Se logró la emisión electrónica de documentos académicos con SAEL.
  - Se incrementó en un 11,3% el total de certificaciones, transferencias y equivalencias emitidas con respecto al año 2010.
  - Se incrementó en un 18% la emisión de documentos en el Área de Taquilla con respecto al año 2010, para un total de 49.799.
  - Se incrementó en un 15% la cantidad de egresados con respecto al año 2010, para un total de 795 graduandos.
  - Se actualizó de manera conjunta con la Coordinación Académica el formato interactivo en Microsoft Excel® de Planilla Inter-Semestral.
  - Se brindó apoyo al Núcleo de Sucre para la actualización del Sistema de Emisión de Documentos de Taquilla desarrollado en Nueva Esparta.

- *A través de las Delegaciones de Desarrollo estudiantil se logró:*
  - Incremento en el monto de las ayudas especiales (acto de grado y tesis de grado).
  - Exposición y culminación de los programas de extra académica.
  - Apertura del Área de Planificación Familiar, conjuntamente con el Departamento de Ginecología y Obstetricia, en el Hospital Ruiz y Páez, para la atención de las estudiantes de la UDO-Bolívar.

- Incremento en las asignaciones de nuevas ayudantías.
- Realización de la Mega Jornada de Salud, realizada en el Instituto.
- La Jornada de Prevención en VIH/SIDA a los estudiantes de Nuevo Ingreso, conjuntamente con los estudiantes de las Asignaturas de Sexología Básica, para un total de Setecientos noventa estudiantes.
- Durante el ejercicio fiscal 2011 en el Núcleo Nueva Esparta, se incrementó en un 40% la atención médico-odontológica dirigida a la población estudiantil atendida directamente en el Área de Salud y los referidos a los especialistas que prestan sus servicios en sus consultorios privados, es decir, se satisfizo la demanda de 604 bachilleres en comparación con el ejercicio fiscal anterior. Este logro se debió al programa promocional que se llevó a cabo en relación a la divulgación de los servicios que se prestan en la unidad, el cual tuvo una cobertura total que se extendió a los dos campus que conforman el Núcleo de Nueva Esparta (Guatamare, Escuela Hotelería y Turismo y Boca de Río, Escuela de Ciencias Aplicadas al Mar). Con ello se minimizó la frecuencia de enfermedades que tienen tendencia a generar consecuencias más graves.
- En cuanto a las jornadas de información referentes al VIH (sida), se logró un aumento en la población atendida del 25%, lo cual indica que la información fue extendida a 275 estudiantes más respecto al año anterior.
- Se realizaron varios operativos de higiene bucal incrementándose la cantidad de bachilleres atendidos en un 20%, vale decir, que se les aplicó higiene a 130 alumnos más en comparación al año 2010.
- En referencia a la atención ginecológica se pudo superar la meta establecida de 190 alumnas, logrando ofrecer la atención a 210 bachilleres, lo que significa que hubo un aumento del 40% en la atención a la población femenina.
- Se dictaron varias charlas en relación al tema de las enfermedades infectocontagiosas que alcanzó un total 483 estudiantes atendidos, lo cual representa un 15% más en comparación al año previo.
- Se incrementó en un 14% la población estudiantil que recibió información relacionada con los temas de planificación familiar, el uso de anticonceptivos y cáncer de mamás, respecto al año anterior fueron atendidos 421 bachilleres.

- o Con relación al control del estrés fueron atendidos un total de 168 alumnos, alcanzándose de esa manera un incremento del 40% en comparación al año 2010.
- o Se incrementó la atención a la población femenina que utiliza los servicios de FAMES para lo concerniente a sus embarazos, dicho aumento alcanzó el 20% respecto al ejercicio anterior, es decir, de 30 se elevó a 36 las bachilleres beneficiadas. Un comportamiento similar se registró en relación a otros casos de la comunidad estudiantil en general.
- o En este ejercicio fiscal en el Núcleo Nueva Esparta, se redujo en un 50% respecto al 2010 las solicitudes de cambio de especialidad, es decir, acudieron a solicitar ese servicio 280 estudiantes. Esta reducción pudiera estar justificada por las asesorías que se ofrecen a los estudiantes en el Área de Orientación y, además, porque en la actualidad se está brindando la oportunidad a los bachilleres de ingresar por la carrera de su preferencia.
- o Se incrementó la atención psicológica individualizada en un 25% que en la mayoría de los casos estuvieron relacionados con problemas familiares y de adaptación al ámbito universitario, en este año se atendieron 16 estudiantes más respecto al 2010.
- o Se cumplió en un 100% el programa de reconocimiento por Alto Rendimiento Académico.
- o Con la colaboración de dos bachilleres tesistas de la Licenciatura en Informática, se logró desarrollar un programa que permite simplificar en multimedia la información que deben conocer los bachilleres al momento de su ingreso en la universidad. Este logro conllevará a un ahorro sustancial en materiales de oficina y horas-hombre, lo cual representará un beneficio para la institución.
- o En cuanto a los programas que contribuyen a que los estudiantes de la institución cuenten con un apoyo socioeconómico, se puede decir que los objetivos fueron alcanzados en un 98% aproximadamente; esto debido a que no en todos los meses del año fue posible tener la cantidad de beneficiarios que se requerían con base a los recursos asignados para tales fines. Ciertas circunstancias privaron para no ser alcanzados los topes en cantidad de bachilleres en las distintas categorías de beneficios. Sin embargo, se redujo el monto en casi Bs 4.000, 00 respecto al año anterior, quedando sin ejecutar Bs 1.800, 00 aproximadamente.

- Divulgación del proceso de preparadurias.

- Recepción de documentación para las nuevas preparadurias
- Se realizaron 02 procesos de renovaciones uno en marzo donde se atendieron 662 estudiantes. El otro entre Octubre y Noviembre 680 estudiantes aproximadamente.
- Mensualmente se procesaron ingresos de Nuevas Ayudantías donde se atendieron más de 6500 estudiantes aproximadamente y se asignaron 2000 ayudantías distribuidas entre ordinarias, técnicas y residencia durante el 2011.
- Entrevistas a estudiantes para los estudios Socios Económicos se atendieron 800 estudiantes.
- Se tramitaron las órdenes de pago de Becas Luis Manuel Peñalver para 44 estudiantes beneficiarios.

**Programas de Extra Académica Núcleo Bolívar**

- Se dictaron 13 programas de Extra Académica
- Se lograron conformar y mantener 02 grupos Auto Gestionaros
- Se realizaron 02 procesos de Inscripciones de extra académica
- Se atendieron 1.088 estudiantes distribuidos en 13 programas
- El Área de Orientación es una dependencia de la Delegación de Desarrollo Estudiantil del Núcleo Bolívar, que tiene por objetivo el desarrollo integral del estudiante universitario en su ingreso, prosecución y egreso. Sus diferentes funciones son:
    - Orientación Personal. Estudiantes atendidos(500)
    - ·Orientación Vocacional. Estudiantes atendidos (198)
    - Orientación Académica. Estudiantes atendidos (732)
    - Programación de la semana de orientación para estudiantes de nuevo ingreso. Estudiantes atendidos (2.600)
    - Elaboración de interpretaciones de perfiles Psicológicos(198)
    - Orientación en problemas emocionales. Informes Psicológicos.(58)
    - Información sobre equivalencia, cambio de especialidad, retiro de asignatura, profesiones características y requerimiento.(732)
    - Programación y desarrollo de talleres de acuerdo a las necesidades que se plantean (5 talleres con un total de 440 estudiantes).

**Comedores Núcleo Bolívar**

- Se suministro 2.250 comidas diarias a la comunidad Estudiantil entre Desayuno, Almuerzo y Cena de los comedores de las Escuelas Ciencias de la Salud y Ciencias de la Tierra para un total anual de 280.210 bandejas.
- Se atendieron la cantidad de 140.105 estudiantes por semestre.
- Dotación de Utensilios de Cocina y Refrigeración.
- Dotación de Equipos de Computación:
- Dotación de Uniforme para el personal de la Cocina
- Compras de equipos de prevención de incendios
- Se suministro 700 comidas diarias a la comunidad Estudiantil de UEPO entre Almuerzo y Cena, para un total anual de 112.000 bandejas servidas.
- Se atendieron la cantidad de 56.000 estudiantes por semestre en el servicio de comedor.
- Construcción de oficina administrativa para el comedor.
- Dotación y reparación de infraestructura del comedor.
- El servicio de transporte atendió a 599.040 usuarios con transportes de la institución y transporte privado para Ciudad Bolívar, y 480.000 en la UEPO, para un total de traslados de 1.079.040 en el Núcleo.
- El servicio de transporte atendió la demanda de 165 giras académicas.
- Redistribución de las unidades de transporte de rutas urbanas e interurbanas, ajustadas a las limitaciones presupuestarias, contando a la fecha con 19 unidades disponibles para la comunidad estudiantil.
- Impartido el taller de Responsabilidad Vial dirigido a los conductores de las empresas que prestan servicio de transporte a la Institución.
- Se mantuvieron Dieciséis (16) unidades en funcionamiento.
- Se dotó de material y herramientas al Taller mecánico.
- Se Adquirieron repuestos de stock para Vehículos pesados.
- Se realizó el varado y mantenimiento de dos (02) embarcaciones marítimas.
- Recuperación de Una (01) unidad que viene a reforzar la flota existente y el Mejoramiento del Servicio.
- La contratación de dos (02) conductores para cubrir vacantes por jubilación y fallecimiento.

## OBSTACULOS

- Poco espacio físico para el almacenamiento de expedientes estudiantiles.
- Los obstáculos internos son aquellos relativos a la carencia de insumos, materiales y equipos, que inciden negativamente en la ejecución de los proyectos y programas planteados. Así como también las carencias de recursos humanos en vista de las jubilaciones de Trabajadoras sociales y traslado de núcleo sin reposición de cargos, lo cual dificultan la ejecución cabal de los programas y proyectos inherentes a esta Delegación.
- Falta de Personal tanto en el área de cocina como en el área administrativa.
- Falta de proveedores de insumos de alimentos.
- Falta de Equipos Industriales de cocina, para mejorar y dar un mejor servicios en la calidad de los alimentos servidos.
- No tener acceso de Internet en el área, dificultando las labores de la administración de comedores.
- Inseguridad en las instalaciones donde se encuentran los de los comedores, no siendo suficiente los servicios de vigilancia.
- Necesidad de planta física para las oficinas administrativas del Comedor de UEPO.
- Necesidad de incorporar unidades de transporte
- Mejorar las condiciones y realización de mantenimiento oportuno a las unidades existentes.
- Falta de personal en el área de Refrigeración.

# FICHA RESUMEN DE PROYECTO

Memoria Año 2011

## PROYECTO

| **NOMBRE DEL PROYECTO:** | **CODIGO NUEVAETAPA:** |
|---|---|
| ASISTENCIA ECONÓMICA, SOCIAL Y MEDICA PARA LOGRAR LA CAPTACIÓN, PERMANENCIA Y FORMACIÓN INTEGRAL DE LOS ESTUDIANTES DE BAJOS | 111814 |

**OBJETIVO ESTRATÉGICO INSTITUCIONAL:**
Formar profesionales integrales; competitivos, cultos, con espíritu crítico; creativo, líderes en su especialidad, generadores de conocimientos, con valores y comprometidos con el desarrollo de la sociedad.

**OBJETIVO ESTRATÉGICO NUEVA ETAPA:**

Avanzar en la conformación de la nueva estructura social

**ENUNCIADO DEL PROYECTO:**
Alta deserción de los estudiantes de bajos recursos económicos, ya que la gran parte de ellos ingresan a la Universidad de oriente en condiciones que les dificulta su permanencia

**ÓRGANO O ENTE EJECUTOR:**

UNIVERSIDAD DE ORIENTE

**LOCALIZACIÓN:**

Nacional

°

| | | | |
|---|---|---|---|
| **Inicio** | 10/01/2011 | **Monto Total Proyecto** (En Bolívares) | |
| **Fin** | 16/12/2011 | 61.222.474,00 | |

| Financiamiento (En Bolívares) | |
|---|---|
| Aprobado Ley 2011: | 61.222.474,00 |
| Modificado 2011: | 22.130.404,00 |
| Aprobado Total : | 83.352.878,00 |
| Ejecutado Total: | 76.078.379,35 |

| % de Avance Físico del Proyecto | | |
|---|---|---|
| | 2011 | |
| | Total | 100% |

| Fuentes de Financiamiento del Proyecto 2011 | Fuente | Ordinario | Extraordinario | Otros | |
|---|---|---|---|---|---|
| | Monto Aprobado (En Bolívares) | 61.222.474,00 | | | 61.222.474,00 |

| Bien o Servicio del Proyecto (Meta Total) | Meta Física 2011 | Ejecución Física 2011 | % | Meta Financiera 2011 | Ejecución Financiera 2011 | % |
|---|---|---|---|---|---|---|
| Ayuda económica y social a los estudiantes de bajos recursos. Proveer alimentación sana y balanceada, además de brindar un servicio médico asistencial preventivo y seguro | 114.624 | | | 83.352.787,00 | 76.078.379,35 | 91,27 |

**FUENTE: UDO 2011**

## OBJETIVO ESTRATÉGICO INSTITUCIONAL

Desarrollar una cultura organizacional de excelencia basada en principios y valores que permita una gestión de alta calidad.

## POLÍTICA

Garantizar el acceso al conocimiento para la universalización de la educación superior con pertenencia

## PROYECTO

Fortalecimiento y desarrollo de la gestión científica, tecnológica y humanística.

## OBJETIVO ESPECIFICO DEL PROYECTO

Desarrollar proyectos de apoyo a la enseñanza, investigación y extensión.

## MONTO DE INVERSIÓN

Catorce millones trescientos cincuenta mil ochocientos sesenta y cinco bolívares con cero céntimos **(Bs. 14.350.865,00)**

## LOGROS

### Laboratorios de la Escuela de Ciencias de la Salud del Núcleo Bolívar

- Se logró la implementación de dos (02) nuevos laboratorios (Hematología del Dpto. de Bioanálisis y el de Inmunología en el Centro de Microscopía Electrónica), con la adecuación de espacios que estaban subutilizados, reubicación de mobiliario e insumos de otros laboratorios y la colaboración de personal docentes, estudiantes, personal administrativo y obreros, sin cuya colaboración no hubiese sido posible ponerlo en uso en tan poco tiempo.
- Se consignaron dos proyectos CoDa para los laboratorios de los Departamentos de: Ciencias Fisiológicas y Ciencias Morfológicas. El proyecto CODA hizo un aporte parcial a los proyecto, quedándonos la tarea de conseguir financiamiento externo (LOCTI) para el resto del proyecto.
- Se brindó apoyo a las carreras de Medicina y Bioanálisis en la enseñanza de la materia Genética Médica, Anatomía y Ciencias Fisiológicas a

estudiantes de pregrado y a estudiantes de postgrado de las Especialidades de Medicina Interna, Pediatría y Obstetricia de la Escuela de Ciencias de la Salud.

- Se ha ofrecido exámenes de laboratorio de calidad a la comunidad intra y extra universitaria, sin costo alguno.
- Durante el desarrollo del año 2010, se recupero el equipo Delfia para la realización de pruebas hormonales, actualmente 100% operativo, para actividades en el Laboratorio de Bioquímica Genética.
- Se han recuperado varios ambientes de laboratorios, en cuanto a iluminación y suministro eléctrico en acuerdo con la Coordinación de Servicios Generales, así como la adecuación en climatización del laboratorio de Bioquímica Genética.
- El Bioterio atendió 981 usuarios, adscrito a la Escuela de Ciencias de la Salud.
- Fortalecimiento de la actividad docente y de Investigación en los Laboratorios del área de Química y Física de la Unidad de Estudios Básicos.
- A través del Laboratorio de Idiomas, se dictaron cursos de enseñanza del inglés a docentes de Educación Media del Estado Nueva Esparta.
- Se han atendido 2800 alumnos aproximadamente en los laboratorios I y II de idiomas y el Laboratorio Multipropósito en el primero y parte del segundo período del año.
- Se han dictado 3650 horas de clases aproximadamente en los Laboratorios I y II y el Laboratorio Multipropósito (LMP)
- Se creó el Club de Conversación en Inglés con la participación inicial de 5 estudiantes durante el I-11 y 8 en el inicio del II-11.
- Se ejecutaron talleres, charlas y actividades de extensión en el marco de la celebración de la Semana del Idioma del 27 al 29 de abril de 2011 en distintos planteles educativos del Estado Nueva Esparta.
- Fue publicado el libro Inmigración y Comunidades Lingüísticas minoritarias de Venezuela de la Dra. Natalia Bondarenko por la Editorial Académica Española. ISBN: 978-3-8457-8722-9.
- El Dr. José Vallejo culminó el estudio de factibilidad para la creación de la licenciatura en Educación Mención Inglés en el Núcleo de Nueva Esparta – UDO, el cual ya fue entregado ante la Comisión Central de Currícula y también, trabaja en el diseño curricular de la maestría en TESOL para el Núcleo de Nueva Esparta – UDO y dictó ponencias sobre la formación curricular por Competencias Profesionales.
- A través del Laboratorio de Informática del Núcleo de Nueva Esparta se atendieron a 23.600 usuarios (medido por horas de servicio) de la carrera de Licenciatura en Informática, los cuales hicieron uso del laboratorio, tal como se especifica a continuación:
- En el primer trimestre 9.250 estudiantes
- En el segundo trimestre 9.400 estudiantes

- En el tercer trimestre 4.950 estudiantes, (menos afluencia de usuarios por período vacacional)
- Colaboración en el proceso de inscripción de las carreras: Licenciatura en informática, Estadística, Administración, Contaduría, programado por el Departamento de Control de Estudios de esta institución, para el período I-2011.
- A través de Laboratorio de Telemática del Núcleo de Nueva Esparta se atendieron a 9.600 estudiantes (medido por horas de servicio) de la carrera de Licenciatura en Informática, los cuales hicieron uso del laboratorio. Apoyo en el dictado de cursos en el área de programación para la formación de los estudiantes de informática.
- Laboratorio de Computación Informática. Atención de 11.331 estudiantes (medido por horas de servicio) de la carrera de Licenciatura en Informática, los cuales hicieron uso del laboratorio.
- Laboratorio de Biología. permitió brindar atención a 558 estudiantes en la ejecución de laboratorios de biología. Además del aporte en materiales y suministros, se pudo concretar la compra de un proyector de video para poder facilitar el proceso enseñanza-aprendizaje.
- Laboratorio de Química Orgánica; se atendieron 180 estudiantes a lo largo del ejercicio fiscal 2011, correspondientes a los dos primeros semestres de las carreras de Licenciatura en Biología Marina y Acuacultura, a quienes se les impartió un total de 8 prácticas referentes a los tópicos más relevantes de la química orgánica.
- Laboratorio de Estadística. Formación de 300 Estudiantes estimados en el presente año.
- Laboratorio de Tecnología de Alimentos.
- 400 Estudiantes y docentes asesorados
- 20 Actividades de investigación preparadas
- 150 Comunidades y estudiantes asesorados
- Laboratorio de Bioquímica de Alimentos
    - 350 Estudiantes y docentes asesorados
    - 12 Actividades de investigación preparadas
    - 90 Comunidades y estudiantes asesorados

- Laboratorio de Microbiología y de Alimentos
    - 400 Estudiantes y docentes asesorados
    - 20 Actividades de investigación preparadas
    - 150 Comunidades y estudiantes asesorados

- Laboratorio de Oceanografía, Limnología y Contaminación de Aguas
    - 400 Estudiantes y docentes asesorados
    - 30 Actividades de investigación preparadas
    - 180 Comunidades y estudiantes asesorados

- Laboratorio de Fisiología, Botánica y Ecología Acuática

  - 400 Estudiantes y docentes asesorados
  - 10 Actividades de investigación preparadas
  - 100 Comunidades y estudiantes asesorados

- Laboratorio de Carcinología y Zoología
  - 400 Estudiantes y docentes asesorados
  - 12 Actividades de investigación preparadas
  - 150 Comunidades y estudiantes asesorados

- Laboratorio de Acuacultura I y II
  - 500 Estudiantes y docentes asesorados
  - 12 Actividades de investigación preparadas
  - 150 Comunidades y estudiantes asesorados

**Biblioteca Central de Ciencias de la Tierra Núcleo Bolívar**

  - Número de usuarios atendidos en servicios bibliotecarios año 2011: hasta la fecha la atención de usuarios ha sido de 9.388.
  - Número de usuarios atendidos en Tecnologías de Información año 2011: hasta la fecha la atención de usuarios ha sido 292.
  - Servicio y mantenimiento de Hardware año 2011: hasta la fecha ha sido de 22.
  - Servicio y mantenimiento de Software año 2011: hasta la fecha ha sido de 8.

- Se adquirió a través de donación una fotocopiadora indispensable para el servicio.
- La atención de usuarios en todos los servicios de Biblioteca fue de 9.212.
- Mantenimiento y mejora de los espacios de la biblioteca: se aprobó parcialmente a través de proyecto coda la sustitución de 40 sillas tipo visitantes y 10 mesas de lecturas
- Se logró la aprobación parcial de 40 sillas y 10 mesas a través de proyectos CODA, por un costo de Bs F.81.000,00.

**Biblioteca Escuela Ciencias de la Salud del Núcleo Bolívar**

- Atención de 15.919 usuarios en el servicio de biblioteca.
- Atención de 2.385 usuarios en el Kiosko Informático.
- La suscripción de Revistas Científicas 2011, se ha recibido con toda normalidad, por parte de Dirección de SIBIUDO.
- Informada oportunamente la comunidad universitaria sobre los servicios y recursos de información que la Biblioteca ofrece.

- En cuanto al proceso de Automatización se ha logrado a cabalidad, estando en estos momentos en la fase de revisión exhaustiva de todos los registros insertados en el Sistema.
- Adecuación del espacio físico de la biblioteca. Se recupero las áreas físicas en lo referente a pintura, se organizó todo los materiales en sus estanterías.
- El Proceso de Digitalización de Tesis está funcionando con toda normalidad. Se digitalizaron 63 tesis.

**Biblioteca Unidad Experimental Puerto Ordaz. (UEPO)**

- Atención de 3.155 usuarios en los servicios bibliotecarios.
- Mantenimiento y mejora de los espacios de la biblioteca: se aprobó parcialmente a través de proyecto coda la sustitución de 40 sillas tipo visitantes y 10 mesas de lecturas

**Bibliotecas Núcleo de Nueva Esparta**

- Adquisición de material bibliográfico (Libros): 218, para uso de la comunidad universitaria y extra universitaria.

**Centro de Computación y Teleinformática del Núcleo Bolívar**

Entre los logros más importantes, de acuerdo a lo planeado en el POA 2011, tenemos:

- Reparación, instalación y ejecución del proyecto de restauración de Fibra Óptica en el troncal Edificio Decanato – Escuela Cs. De la Tierra. (1).
- Establecimiento de nuevo enlace de fibra óptica Escuela Cs. De la Tierra – Unidad de Estudios Básico – Edificio de Cultura. (1)
- Instalación y ejecución del proyecto de restauración de Fibra Optica Escuela de Cs. De la Tierra – Biblioteca. (1).
- Establecimiento de cuartos IDF en Unidad de Estudios Básicos.
- Establecimiento de cuarto IDF en Edificio Cultura. (1)
- Reparación y mantenimiento de los equipos de Biblioteca Cs. De la Tierra (10).
- Mantenimiento preventivo del sistema de aterramiento perteneciente al cuarto MDF ubicado en el edificio Decanato, (efectuado por el personal de computación) logrando alcanzar los niveles adecuados de protección contra descargas eléctricas.
- Mantenimiento preventivo y correctivo a los equipos servidores de base de datos y de redes del Núcleo.
- Establecimiento de cuartos IDF en Unidad de Estudios Básicos.

- Establecimiento de cuarto IDF en Edificio Cultura. (1)
- Reparación y mantenimiento de los equipos de Biblioteca Cs. De la Tierra (10).
- Mantenimiento del website: www.bolivar.udo.edu.ve perteneciente al núcleo.
- Administración del website: www.bolivar.udo.edu.ve perteneciente al núcleo.
- Promoción y difusión de eventos universitarios (banner publicitarios) a través de la web y enlaces respectivos.
- Publicación de noticias e información constante con respecto al quehacer universitario.
- Monitoreo y supervisión de enlaces para su buen funcionamiento.
- Coordinación con las dependencias y áreas de la información a publicarse en el website.
- Diseño Gráfico del material a publicarse en el website.
- Se realizaron las actualizaciones y ajustes necesarios a los programas del sistema de nómina de acuerdo a las nuevas normativas laborales.
- Se cumplió con el procesamiento de nóminas mensuales y extras, de manera puntual para hacer efectivo su pago en fechas previstas
- Se implementaron aplicaciones para procesamiento de pago de convenios
- Se prestó soporte técnico para el buen funcionamiento de los sistemas de caja, nómina de ayudantías y contabilidad.
- Implementación de sistema de información para el procesamiento de pago del personal para el periodo intensivo.
- Implementación de sistema de información para el procesamiento de pago de las ayudantías y becas a estudiantes.
- Implementación aplicaciones para procesamiento de pago de convenios
- Se prestó soporte técnico para el buen funcionamiento de los sistemas de: caja, nómina de ayudantía, contabilidad, pago de convenios y Control de Estudios
- Se realizó mantenimiento preventivo y correctivo a equipos electrónicos de fotocomposición, impresión y video proyectores con la participación de pasantes procedentes de centros universitarios locales durante un periodo de 3 meses, lográndose recuperar 12 impresoras, 2 video proyectores y 6 UPS.
- Se estableció un stock de repuestos para los equipos antes mencionados a partir de equipos desechados, lo que permitió un ahorro substancial en el presupuesto del departamento y de otras unidades académico-administrativas.
- A través del Aula Virtual Acuacultura del Núcleo Nueva Esparta se logró un total de 80 estudiantes diarios en promedio, en actividades de

docencia directa, ejecución de herramientas informáticas y servicios en línea. Adicionalmente se realizaron proyecciones de videos y películas de corte académico cultural multivariado para fortalecer la formación y el desarrollo de una visión integral de nuestros estudiantes mediante un proyecto liderado y organizado por los mismos estudiantes, en las instalaciones de esta dependencia, el cual añade aproximadamente 4000 estudiantes al año que participan en esta actividad.

- A través del Aula Virtual de Hotelería y Turismo del Núcleo Nueva Esparta:
    - Se estimuló la actividad de investigación a profesores y estudiantes optimizando al acceso a Internet.
    - Se contribuyó con la capacitación de los usuarios diseñando y aplicando cursos, talleres y charlas que permitieron obtener conocimientos en el uso de las nuevas tecnologías de información.
    - Se permitió consultar documentos electrónicos a estudiantes y docentes que laboran en las misiones educativas impulsadas por el gobierno nacional.
    - Se facilitó el acceso a las páginas gubernamentales que poseen contenidos académicos.
- Aula Virtual Informática.
    - Préstamo de Computadoras a estudiantes y comunidad en general: 8838
    - Préstamo de la sala para cursos: 4

- A través de los diferentes Centros de Tecnología Educativa de la Institución:
    - Egresaron cincuenta (50) profesionales capacitados con las herramientas didáctico-metodológicas de capacitación docente.
    - Dos (02) cursos para profesores UDO y profesionales de la comunidad en general con veinticinco (25) participantes.
    - Realización de tres (03) Talleres sobre Manejo de Equipos Audio Visuales con treinta (30) egresados.
    - Se realizaron cuatro (4) Talleres sobre Nuevas Tecnologías en Informática, de 16 horas de duración, dirigidos a todo el Personal de las diferentes Dependencias del Núcleo con veinticinco (25) egresados.
    - Remodelación total de Espacios Físicos del Centro de Tecnología Educativa del Núcleo Nueva Esparta, con el fin de brindar espacios académicos, administrativos y de servicios rehabilitados a los nuevos tiempos y expectativas de usuarios.
    - Coordinación y apoyo a las actividades conjuntamente con el Programa de Educación Integral del Bicentenario de la

Independencia, a las diversas actividades realizadas en el Núcleo.

- Coordinación y ejecución de las Actividades desarrolladas en el marco de los 36 Aniversario del Centro de Tecnología Educativa de la Universidad de Oriente.
- Coordinación y Ejecución del Proyecto de Radio Universitaria Online, "La Voz Universitaria", para el Núcleo Nueva Esparta.
- Organización, ejecución de taller de Scamper, dictado por la profesora Yonezka Rondón, dirigido a los Facilitadores del Curso de Formación y Actualización Docente.
- Incorporación de Estudiantes de Práctica Pre-Profesional, de la Carrera de Licenciatura en Informática.
- Coordinación y Ejecución del Curso de Fotografía Básica, con una duración de 26 horas bajo la modalidad teórica y práctica; y contó con la participación de Docentes, Empleados, Obreros y público en general, y al final se contó con la 2da. Muestra Fotográfica.
- Organización, montaje y Apoyo del stand de la Universidad de Oriente en Fitven 2011.
- Inicio de concreción de Revista Digital "Franja de Atención".
- Taller de creatividad e Innovación, a cargo de la Lcda. Gloria García.
- Organización y apoyo a conferencia de Educación Sexual, a cargo de la Dra. Luisa Ramírez.
- Presentación de resultados de investigación sobre informe sexual de estudiantes de Educación Integral de la UDONE, con el fin de implementar la cátedra libre de Educación Sexual. Dicha actividad fue dirigida a las autoridades académicas del Núcleo.
- Participación en Vigilia de la Universidad en el Marco de los 100 Años de Canonización de la Virgen del Valle.
- Organización y ejecución de visita de la Virgen del Valle al Núcleo de Nueva Esparta.
- Participación en la feria de Emprendedores.
- Coordinación conferencia "La educación Integral de Calidad" y "Enseñar con Amor", a cargo del Dr. Antonio Esclarín.
- Grabaciones de programas radiales para la Radio Online "La Voz Universitaria", realizado por estudiantes de Práctica Pre-Profesional, de la Carrera de Licenciatura en Informática.
- Coordinación y ejecución de reuniones de trabajo, con los facilitadores de las Unidades Curriculares del CURFAD, para unificar criterios y orientaciones sobre el manejo y administración de los módulos.

## OBSTACULOS

- Planta física insuficiente para la atención de estudiantes. Masificación estudiantil.
- Al paralizarse la inversión, se afectaron gravemente las prácticas de laboratorio, los programas de investigación, la reposición de equipos, la dotación de libros y suscripción a revistas en bibliotecas, con impacto sobre los postgrados y efectos graves sobre la Extensión y la Enseñanza en pregrado.
- El elevado costo de los insumos requeridos y reactivos para dotación de laboratorios, para poder realizar las prácticas.
- La inseguridad en las instalaciones de los laboratorios, contribuyó a cooperar con la situación.
- Inseguridad en el área del campus universitario, del cual ya ha sido víctima las Bibliotecas.
- Falta de personal (programadores) para desarrollo de nueva aplicaciones.
- Falta de personal técnico especialista en mantenimiento y reparación de equipos electrónicos de fotocomposición, impresión y video proyectores. Aunque la institución cuenta con personal para cubrir este tipo de servicio, no se pudo concretar el traslado del mismo a esta dependencia, debido a los trámites administrativos que se deben cubrir
- Hubo una toma por parte de los alumnados por la problemática de Inscripción.
- Por problemas de presupuestos también nos vimos afectados con paros por parte del personal docente, administrativo y obreros.
- Lentitud de los procesos de adquisiciones de bienes y servicios.
- Falta de disponibilidad de divisas para la compra de equipos especializados.
- La adquisición de repuestos para los equipos servidores y de soporte eléctrico se vio obstaculizada debido a lo problemática existente en el mercado especializado en equipos computacionales.
- Fallas eléctricas que generan caída de servidor web y no presencia de web UDO en Internet.

# FICHA RESUMEN DE PROYECTO

Memoria Año 2011

## PROYECTO

**NOMBRE DEL PROYECTO:** **CODIGO NUEVAETAPA:**

FORTALECIMIENTO Y DESARROLLO DE LA GESTIÓN CIENTIFICA, TECNOLÓGICA Y HUMANÍSTICA 111830

**OBJETIVO ESTRATÉGICO INSTITUCIONAL:**

Desarrollar una cultura organizacional de excelencia basada en principios y valores que permitan una gestión de alta calidad

**OBJETIVO ESTRATÉGICO NUEVA ETAPA:**

Avanzar en la conformación de la Nueva estructura Social

**ENUNCIADO DEL PROYECTO:**

Poder contar con sitios actualizados para la revisión bibliográfica, realización de experimentos y contar con tecnología actualizada.

**ÓRGANO O ENTE EJECUTOR:**

UNIVERSIDAD DE ORIENTE

**LOCALIZACIÓN:**

Nacional

°

| | | | |
|---|---|---|---|
| **Inicio** | 10/01/2011 | **Monto Total Proyecto** (En Bolívares) | |
| **Fin** | 16/12/2011 | 11.559.332,00 | |

| Financiamiento (En Bolívares) | |
|---|---|
| Aprobado Ley 2011: | 11.559.332,00 |
| Modificado 2011: | 7.041.457,00 |
| Aprobado Total : | 18.600.789,00 |
| Ejecutado Total: | 17.670.749,55 |

| % de Avance Físico del Proyecto | | |
|---|---|---|
| | 2011 | |
| | Total | 100% |

| Fuentes de Financiamiento del Proyecto 2011 | Fuente | Ordinario | Extraordinario | Otros | |
|---|---|---|---|---|---|
| | Monto Aprobado (En Bolívares) | 11.559.332,00 | | | 11.559.332,00 |

| Bien o Servicio del Proyecto (Meta Total) | Meta Física 2011 | Ejecución Física 2011 | % | Meta Financiera 2011 | Ejecución Financiera 2011 | % |
|---|---|---|---|---|---|---|
| Atención a la población estudiantil en sus necesidades de lectura, formación y navegación en internet | 107.570 | | | 18.600.789,00 | 17.670.749,55 | 95 |

**FUENTE: UDO 2011**

## OBJETIVO ESTRATÉGICO INSTITUCIONAL

Proyectar el desarrollo y dotación de planta física de la Universidad de Oriente

## POLÍTICA

Garantizar el acceso al conocimiento para la universalización de la educación superior con pertenencia

## PROYECTO

Desarrollo y Mantenimiento de la Planta Física.

## OBJETIVO ESPECIFICO DEL PROYECTO

Mejorar la infraestructura de la planta física de los núcleos que conforman la universidad de oriente

## MONTO DE INVERSIÓN

Ocho millones setecientos cincuenta y ocho mil trescientos noventa y seis bolívares con cero céntimos **(Bs. 8.758.396,00)**

## LOGROS

- Se ha dado cumplimiento a tareas de mantenimiento y acondicionamiento relacionados con adecuación de Campos Deportivos en las Extensiones de Anaco y Carúpano, corrección de filtraciones adecuaciones de servicios y acondicionamiento de Aulas y Cubículos en los diferentes Núcleos de igual forma se ha podido dar cumplimiento a la elaboración de un sin número de proyectos solicitados por distintas dependencias.

- Estos Proyectos abarcan planos de redistribución espacial, Canchas Deportivas, Salas de Reactivos y Propuestas de mejoras de las distintas dependencias.

## OBSTACULOS

La falta de dotación y la adecuada de materiales y suministros, poca asignación de viáticos de personal, que impide el traslado hacia los distintos núcleos para cumplir con las tareas de supervisión, inspección y diagnóstico de las necesidades urgentes.

# FICHA RESUMEN DE PROYECTO

Memoria Año 2011

## PROYECTO

| **NOMBRE DEL PROYECTO:** | **CODIGO NUEVAETAPA:** |
|---|---|
| DESARROLLO Y MANTENIMIENTO DE LA INFRAESTRUCTURA | 111790 |

**OBJETIVO ESTRATÉGICO INSTITUCIONAL:**

Proyectar el desarrollo y dotación de planta física de la Universidad de Oriente

**OBJETIVO ESTRATÉGICO NUEVA ETAPA:**

Avanzar en la conformación de la nueva estructura social

**ENUNCIADO DEL PROYECTO:**

Planta física inadecuada e insuficiente para el desarrollo de las actividades administrativas, académicas, de investigación y deportivas; para el logro de los objetivos de la institución:Docencia, investigación y extensión.

**ÓRGANO O ENTE EJECUTOR:**

UNIVERSIDAD DE ORIENTE

**LOCALIZACIÓN:**

Nacional

°

| | | | |
|---|---|---|---|
| **Inicio** | 10/01/2011 | **Monto Total Proyecto** (En Bolívares) | |
| **Fin** | 16/12/2011 | 7.734.956,00 | |

| Financiamiento (En Bolívares) | |
|---|---|
| Aprobado Ley 2011: | 7.734.956,00 |
| Modificado 2011: | 10.061.673,00 |
| Aprobado Total : | 17.796.629,00 |
| Ejecutado Total: | 16.906.797,55 |

| % de Avance Físico del Proyecto | | |
|---|---|---|
| | 2011 | |
| | Total | 100% |

| | Fuente | Ordinario | Extraordinario | Otros | |
|---|---|---|---|---|---|
| Fuentes de Financiamiento del Proyecto 2011 | Monto Aprobado (En Bolívares) | 7.734.956,00 | | | 7.734.956,00 |

| Bien o Servicio del Proyecto (Meta Total) | Meta Física 2011 | Ejecución Física 2011 | % | Meta Financiera 2011 | Ejecución Financiera 2011 | % |
|---|---|---|---|---|---|---|
| Edificios de aulas, laboratorios, instalaciones deportivas nuevas y recuperadas y espacios administrativos | 200.431 | | | 17.796.629,00 | 16.906.797,55 | 95 |

**FUENTE: UDO 2011**

## 4. PRESUPUESTO CONSOLIDADO 2011

### *Cuadro N° 3*

### *Consolidado de Ingresos Devengados y Recaudados*

| Concepto | Ingreso Devengado | Ingreso Recaudado |
|---|---|---|
| Presupuesto Ley 2011 | 806.755.828,00 | 806.755.828,00 |
| Créditos Adicionales | 234.980.492,00 | 234.980.492,00 |
| Ingresos Propios | 1.822.407,00 | 1.822.407,00 |
| Otros | 45.120.212,00 | 45.120.212,00 |
| **Total** | **1.088.678.939,00** | **1.088.678.939,00** |

Fuente: Dirección de Presupuesto

### *Cuadro N° 4*

### *Consolidado del Gasto Ejecutado*

| Concepto | Presupuesto Ley 2011 | Créditos Adicionales | Total Ejecución |
|---|---|---|---|
| 401 Gastos de Personal | 454.468.674,00 | 132.421.393,00 | 586.890.067,00 |
| 402 Materiales y Suministros | 24.552.474,00 | 13.471.571,00 | 38.024.045,00 |
| 403 Servicios No Personales | 51.839.198,00 | 16.580.348,00 | 68.419.546,00 |
| 404 Activos Reales | 18.332.091,00 | 16.939.222,00 | 35.271.313,00 |
| 407 Transferencias | 256.792.826,00 | 73.475.339,00 | 330.268.165,00 |
| 411 Servicios de la deuda Pública | 770.565,00 | 29.035.238,00 | 29.805.803,00 |
| **Total** | **806.755.828,00** | **281.923.111,00** | **1.088.678.939,00** |

Fuente: Dirección de Presupuesto

***Ejecución Proyectada***
***(Octubre/Diciembre)***

## 5. LINEAS Y PLANES DE ACCIÓN A SER CONSIDERADOS PARA EL SIGUIENTE EJERCICIO FISCAL AÑO 2012

### PROYECTOS RECURRENTES:

1. Formación de carreras (PR2)
2. Formación de postgrado o estudios avanzados (PR3)
3. Investigación, innovación y gestión del conocimiento (PR4)
4. Sistema de recursos para la formación e intercambio académico (PR5)
5. Sistema de apoyo al desarrollo estudiantil (PR6)
6. Intercambio y gestión del conocimiento con la sociedad. (PR7)
7. Desarrollo y mantenimiento de la infraestructura física (PR8)
8. Territorialización y Municipalización de la Educación Universitaria (PR9)

**CUADRO Nº 5**
**PROYECTOS A EJECUTAR 2012**

| Nº | PROYECTOS 2012 | MONTO |
|---|---|---|
| **1** | Programas Nacionales de Formación | |
| **2** | Formación en Carrera | 180.046.571 |
| **3** | Formación de Postgrado o Estudios Avanzados | 3.500.489 |
| **4** | Investigación, Innovación y Gestión del Conocimiento | 11.239.831 |
| **5** | Sistema de Recursos para la Formación e Intercambio Académico | 5.823.684 |
| **6** | Sistemas de Apoyo al Desarrollo Estudiantil | 70.353.527 |
| **7** | Intercambio y Gestión del Conocimiento con la Sociedad | 8.068.996 |
| **8** | Desarrollo y Mantenimiento de Infraestructura Física | 3.260.298 |
| **TOTAL** | | **282.293.396** |

**Fuente:** POAI, 2012

**CUADRO Nº 6**
**ACCIONES CENTRALIZADAS 2012**

| Nº | | MONTO |
|---|---|---|
| **1** | Dirección y Coordinación de los Gastos de los Trabajadores. | 277.411.021 |
| **2** | Gestión Administrativa | 22.099.142 |
| **3** | Previsión y protección social | 217.441.616 |
| | **TOTAL** | **516.951.779** |

**Fuente:** POAI, 2012

**CUADRO Nº 7**
**TOTAL PRESUPUESTO LEY 2012**

| Nº | | MONTO |
|---|---|---|
| **1** | PROYECTOS | **282.293.396** |
| **2** | ACCIONES CENTRALIZADAS | **516.951.779** |
| | **TOTAL** | **799.245.175** |

**Fuente:** POAI, 2011

## *UNIVERSIDAD CENTROCCIDENTAL LISANDRO ALVARADO*

### DIRECTORIO

Rector.....Francesco Leone

Vicerrectora Académica.....Nelly Velásquez

Vicerrector Administrativo.....Edgar Alvarado

Secretario General ..... …Francisco Ugel

## PARTE I

## MEMORIA

### 1. MARCO NORMATIVO INSTITUCIONAL

Es una Universidad Nacional de la Región Centroccidental, creada bajo la Presidencia de RAUL LEON, Decreto N° 845, de 22 de Septiembre de 1962, comprometida en la búsqueda del conocimiento y el desarrollo Social, que fomenta permanentemente el aprendizaje, la producción y difusión de saberes; vinculada al principio de cooperación interinstitucional, nacional e internacional, caracterizada por la actualización del recurso humano, su tecnología, el transporte manejo de los recursos financieros y su responsabilidad social.

### VISIÓN

Ser una institución con calidad académica y pertinencia social, reconocida por su aporte al desarrollo local y nacional, fundamentada en una cultura institucional orientada hacia el progreso y la eficiencia.

### MISIÓN

Contribuir con el desarrollo humanístico, científico y tecnológico a nivel local y nacional, mediante la difusión y generación de saberes y la información de profesionales con competencias y afianzados principios humanos como la ética, justicia, libertad y solidaridad.

### 2. ESTRUCTURA ORGANIZATIVA – (ORGANIGRAMA)

La Universidad Centroccidental “Lisandro Alvarado” esta organizada en 5 Niveles dependientes del Consejo Universitario:

1. **El Rectorado** tiene a su cargo las siguientes Unidades:
    - Direccion de Planificación Universitaria
    - Dirección de Personal Docente y de Investigación
    - Dirección de Telecomunicaciones
    - Dirección de Cooperación y Relaciones Interinstitucionales
    - Dirección de Cultura
    - Dirección de Catedras Libres
    - Dirección de Deportes.
    - Dirección de Seguridad y Salud en el Trabajo
    - Dirección de Información y Relaciones
    - Consultoria Juridica

2. **El Vice Rectorado Académico** tiene a su cargo las siguientes Unidades:
    - Dirección de Biblioteca
    - Dirección de Formación del Personal Academico
    - Dirección de Desarrollo Estudiantil
    - Dirección de Extensión Universitario
    - Dirección de Investigación
    - Dirección de Postgrado
    - Dirección Tecnica de Apoyo Academico
    - Dirección de Educación a Distancia

3. **El Vice Rectorado Administrativo** tiene a su cargo las siguientes Unidades:
    - Dirección de Programación y Presupuesto
    - Dirección de Transporte
    - Dirección de Recursos Humanos
    - Dirección de Planta Fisica
    - Dirección de Servicios Generales
    - Dirección de Informática

4. **La Secretaría General** tiene a su cargo las siguientes Unidades:
    - Dirección de Docencia y Secretaria
    - Dirección de Documentación e Información
    - Dirección de Admisión y Control de Estudios

## ORGANIGRAMA

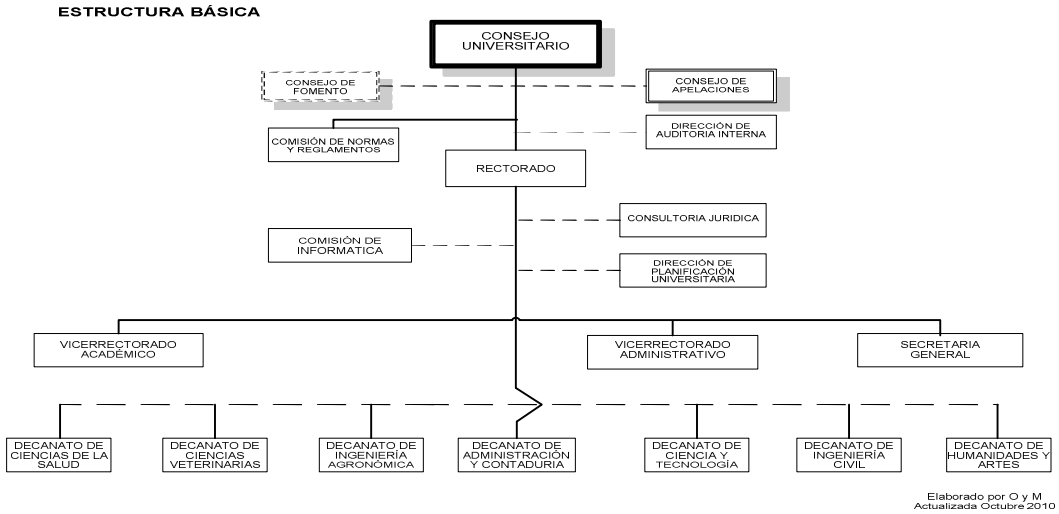


Gaceta N° 124 (Edición Extraordinaria) de Octubre, 2010

## 3. LÍNEAS DE ACCIÓN Y LOGROS MÁS RESALTANTES DE LA INSTITUCIÓN

A continuación se mencionan las líneas de acción y logros más resaltantes de la UCLA en el período de enero a noviembre del año 2011, por cada proyecto presupuestario:

### OBJETIVO ESTRATÉGICO INSTITUCIONAL

Generar un proceso educativo de calidad para la formación integral de un Técnico Superior Universitario (TSU), que a través del trabajo comunitario en las áreas del conocimiento que le competan, se articule efectivamente con la estructura social incluyente en la búsqueda de soluciones a problemas reales.

### POLÍTICA INSTITUCIONAL

Generamos un proceso educativo de calidad sobre la base de un currículo integral, flexible, centrado en el estudiante bajo el enfoque de competencias, que responda a las necesidades locales.

### PROYECTO

Formación de Pregrado en Carreras Cortas.

## OBJETIVO ESPECÍFICO DEL PROYECTO

Formar Recursos Humanos a nivel técnico con afianzados principios humanos, cooperación solidaria, arraigo al trabajo creador y productivo, con sensibilidad social y con competencias en las áreas Ciencias de la Salud, Ciencias del Agro y del Mar e Ingeniería, Arquitectura y Tecnología, con competencias y actitudes para dar respuestas a las necesidades y exigencias de la estructura social incluyente.

## MONTO TOTAL DEL PROYECTO

Nueve Millones Cuatrocientos Ochenta y Dos Mil Ochocientos Veinticuatro Bolívares (**Bs. 9.482.824,00**)

## LOGROS

La Institución atendió una matrícula estudiantil en carreras cortas de 3.286 estudiantes, de la cual un 44% correspondió al área de Ingeniería, Arquitectura y Tecnología, 33% al área de Ciencias del Agro y del Mar y 23% al área de Ciencias de la Salud. A través de este proyecto ingresaron 273 nuevos estudiantes, y egresaron 95 TSU, en los programas académicos TSU. Enfermería, TSU. Agroindustrial y TSU Agropecuario. En referencia a la prestación del servicio comunitario, se atendieron 4.772 personas de diferentes comunidades de la localidad. La UCLA continúa con el fortalecimeinto de la docencia, impartiendo horas teóricas, prácticas y teórico/prácticas para dar atención a los estudiantes inscritos en los diferentes programas académicos.

## OBSTÁCULOS

-Se continúan presentando necesidades de equipamiento tecnológico, las cuales estaban previstas en el proyecto FODEPRE desde los años 2009 y 2010 y por insuficiencias presupuestarias, no se pudieron cubrir en su totalidad, dado a la baja asignación recursos lo cual afecta el proceso enseñanza aprendizaje.

-No se ejecutó lo previsto en lo referente a mantenimiento y reparaciones tanto a la planta física, como a los vehículos dedicados a las actividades de pregrado en áreas rurales.

-A pesar del esfuerzo realizado por la Unidad de Registro de Proveedores UCLA, se continúan presentando restricciones para dar cumplimiento a la Gaceta Oficial 38.146, Decreto 6.649, referida a los gastos de los organismos públicos. Debido a los requisitos exigidos a los proveedores, muy pocos mantienen actualizada la solvencia laboral y del IVSS, hecho que implica que el proceso de las compras y contrataciones programadas sea más largo del regularmente estimado y con limitada oferta, lo cual retrasa los procesos de consulta de precios, por consiguiente los de compras y contrataciones,

acarreando mayores costos por carencia de oferta o inflación.
-Los lapsos de aprobación de las compras que se gestionan ante el Ministerio del Poder Popular para la Educación Universitaria y la Vicepresidencia de la República, para la adquisición de rubros centralizados son tardíos, lo cual obstaculiza la compra de equipos que se requieren para el desarrollo de las actividades académico administrativas.
-Los paros escalonados convocados por los diferentes gremios, han afectado el ritmo normal del proceso enseñanza aprendizaje, lo cual ocasiónó que se efectuaran reprogramaciones de los semestres en los programas académicos.
-Se limitaron las actividades de campo en los programas de enfermería técnica, TSU agropecuaria, TSU agroindustrial, dado a que se restringió el pago de viáticos.

## FICHA RESUMEN

| | | | |
|---|---|---|---|
| **% de Avance Físico del Proyecto** | **2011** | | Aprobado Total: 9.482.824 |
| | Total | 101,05% | Ejecutado Total: 7.975.051,71 |

| **Fuentes de Financiamiento del Proyecto 2011** | **Fuente** | **Ordinario** | **Extraordinario** | **Otros** |
|---|---|---|---|---|
| | | 5.818.577 | 3.664.247 | |

| **Bien o Servicio del Proyecto (Meta Total)** | **Meta Física 2011** | **Ejecución Física 2011** | **%** | **Meta Financiera 2011** | **Ejecución Financiera 2011** | **%** |
|---|---|---|---|---|---|---|
| Técnicos Superiores Universitarios con afianzados principios como la ética, justicia, libertad, cooperación solidaria, arraigo al trabajo creador y productivo, con sensibilidad social, disposición al servicio comunitario que respondan a las necesidades y exigencias de la estructura social incluyente. | 3.252 | 3.286 | 101,05 | 9.482.824,00 | 7.975.051,71 | 84,10 |

**Nota**: La información reportada de la ejecución físico financiera corresponde al período enero - noviembre 2011.

## OBJETIVO ESTRATÉGICO INSTUITUCIONAL

Generar un proceso educativo de calidad centrado en el estudiante bajo el enfoque de competencias, con conocimiento del bien público que permita la inclusión y la justicia social, así como la diversidad de culturas, personas, saberes y formas de expresión para la educación de un profesional que a través del trabajo comunitario en las áreas del conocimiento que le competan, se articule efectivamente con la organización social incluyente en la detección de sus necesidades y formule propuestas que contribuyan a la solución de problemas reales de las comunidades.

## POLÍTICA INSTITUCIONAL

Generamos un proceso educativo de calidad sobre la base de un currículo integral, felixble, centrado en el estudiante bajo el enfoque de competencias, que responda a las necesidades locales.

## PROYECTO

Formación de Pregrado en Carreras Largas

## OBJETIVO ESPECÍFICO DEL PROYECTO

Formar Recursos Humanos profesionales en las áreas de Ciencias de la Salud, Ciencias del Agro y del Mar, Ciencias Económicas y Sociales, Ciencias Básicas, Ingeniería, Arquitectura y Tecnología, Humanidades y Artes, competentes, con competencias y actitudes y afinzados principios humanos, con arraigo al trabajo creador y productivo, con sensibilidad social para que a través del trabajo comunitario en las áreas del conocimiento que le correspondan, se articulen efectivamente con las comunidades en la detección de sus necesidades y formulen propuestas para la solución de problemas reales.

## MONTO TOTAL DEL PROYECTO

Doscientos Catorce Millones Ochocientos Veintiun Mil Cuatrocientos Cuarenta y Cuatro Bolívares (**Bs. 214.821.444,00**).

## LOGROS

La Institución atendió una matrícula de 20.449 estudiantes en carreraras largas, de la cual un 32% correspondió a Ciencias Económicas y Sociales, 27% Ingeniería, Arquitectura y Tecnología, 18% Ciencias del Agro y del Mar, 11% Ciencias de la Salud, 10% Artes y Humanidades y 3% Ciencias Básicas.

A través de este proyecto, ingresaron 1.469 nuevos estudiantes, y egresaron un total de 704 profesionales a través de los diferentes programas académicos que imparte la institución. En cuanto al Servicio Comunitario, se atendieron 101.932 personas de diferentes comunidades de la localidad. La UCLA continúa con el fortalecimeinto de la docencia, impartiendo horas teóricas, prácticas y teórico/prácticas para dar atención a los estudiantes inscritos en los diferentes programas académicos.A objeto de implantar la educación a distancia en la institución se capacitaron 5.489 estudiantes y 323 docentes a quienes se le impatieron 476 cursos.

**OBSTÁCULOS**

- Se continúan presentando necesidades de equipamiento tecnológico, las cuales estaban previstas en el proyecto FODEPRE desde los años 2009 y 2010 y por insuficiencias presupuestarias no se pudieron cubrir en su totalidad, dado a la baja asignación recursos, lo cual afecta el proceso enseñanza aprendizaje.

-No se ejecutó lo previsto en lo referente a mantenimiento y reparaciones a los vehículos dedicados a las actividades de pregrado en áreas rurales.

-No se realizaron los correctivos de mantenimiento necesarios a las instalaciones tanto de uso académico como administrativo, lo cual afecta la oferta de ambientes cónsonos a la actividad académica y la atención al usuario.

-La falta de planta física ha impedido que se de inicio a la carrera de Fonoaudiología. Así mismo, las carreras de Licenciatura en Psicología, Desarrollo Humano y Música requieren infraestructura física adecuada, ya que se iniciaron en espacios provisionales ocasionando dispersión de la matrícula y congestionamiento en áreas en las cuales funcionan actualmente.

-Las actividades de campo, prácticas de clínica y cirugía tuvieron que limitarse dado a que se restringió el pago de viáticos.

-No se pudo reponer los equipos que estaban dañados u obsoletos, lo cual causó malestar en la comunidad universitaria y deficiencias en el proceso instruccional.

-Se restringió el otorgamiento de nuevas becas para el financiamiento de estudios de Postgrado y los decanatos tuvieron que establecer prioridades en la selección de los docentes que serán beneficiarios de las mismas, generando retraso en los trámites, debido al incremento de los costos de las becas en el exterior, producto del aumento del valor de la divisa por incidencia de la política del gobierno nacional.

-Se presentaron fallas en la Plataforma REDUCLA, dado a que la Dirección de Telecomunicaciones no cuenta con los recursos suficientes por la partida 402, necesarios para la compra de materiales de redes.

-Los paros escalonados convocados por los diferentes gremios, han afectado el ritmo normal del proceso enseñanza aprendizaje, lo cual ocasionó que se efectuaran reprogramaciones de los semestres en los

programas académicos.
-La aplicación del control de cambio ha generado un proceso muy complejo para el otorgamiento de becas ya que, las solicitudes se hacen de manera semestral y muchas veces la aprobación de divisas por parte de CADIVI, demora en hacerse efectiva, lo cual dificulta la planificación porque los pagos se realizan una vez aprobadas las divisas y cuando la institución dispone de los recursos.
-A pesar del esfuerzo realizado por la Unidad de Registro de Proveedores UCLA, se continúan presentando restricciones para dar cumplimiento a la Gaceta Oficial 38.146, Decreto 6.649, referida a los gastos de los organismos públicos. Debido a los requisitos exigidos a los proveedores muy pocos mantienen actualizada la solvencia laboral y del IVSS, hecho que implica que el proceso de las compras y contrataciones programadas sea más largo del regularmente estimado y con limitada oferta, lo cual retrasa los procesos de consulta de precios, por consiguiente los de compras y contrataciones, acarreando mayores costos por carencia de oferta o inflación.
-Se requiere diseñadores instruccionales y especialistas en tecnologías de información y comunicación (TIC's) que soporten y acompañen a los docentes en la implementación de sus cursos a distancia.
-Limitada capacidad para adquirir materiales de oficina, reactivos para prácticas de laboratorio, materiales para enseñanza en el aula e insumos requeridos por los estudiantes para la prestación del servicio comunitario.
-La política del Estado de no reposicion del Personal Docente, Administrativo y Obrero para cubrir vacantes debido a renuncias, jubilaciones, discapacidades, reposos, entre otros, incidiendo en la capacidad de atención tanto a su propia comunidad como a la externa.
-La estructura, organización y los procesos administrativos a los cuales está sometida la Dirección de Educación a Distancia, dentro del contexto de la Universidad Tradicional, limitan el dinamismo que se requiere para que la implantación de la nueva modalidad educativa avance a un ritmo adecuado, lo cual exige mayor esfuerzo y tiempo para lograr éxito temprano.

## FICHA RESUMEN

## PRESENTACIÓN DE TABLAS Y/O GRÁFICOS

### Resumen Matricula de Pregrado

| CARRERAS | AÑO 2010 REAL | AÑO 2011 ÚLTIMO ESTIMADO (DE ENERO A NOVIEMBRE) |
|---|---|---|
| ADMINISTRACIÓN | **2.702** | 2.959 |
| CONTADURÍA PÚBLICA | **3.216** | 3.462 |
| ECONOMÍA | 77 | 117 |
| INGENIERÍA AGRONÓMICA | 1.264 | 1.310 |
| INGENIERÍA AGROINDUSTRIAL | 758 | 796 |
| INGENIERÍA INFORMÁTICA | 2.254 | 2.290 |
| ANÁLISIS DE SISTEMA | 1.438 | 1.458 |
| LICENCIATURA EN MATEMÁTICAS | 604 | 607 |
| INGENIERÍA EN PRODUCCIÓN | 686 | 836 |
| INGENIERÍA CIVIL | 2.199 | 2.378 |
| MEDICINA | 1.792 | 1.919 |
| LIC. ENFERMERIA | 244 | 245 |
| ENFERMERÍA TÉCNICA | 752 | 741 |
| MEDICINA VETERINARIA | 1.146 | 1.564 |
| TECNOLOGÍA AGROPECUARIO | 516 | 605 |
| TECNOLOGÍA AGROINDUSTRIAL | 504 | 482 |
| LICENCIATURA EN ARTES PLÁSTICAS | 359 | 449 |
| LICENCIATURA EN PSICOLOGÍA | 639 | 885 |
| LICENCIATURA EN DESARROLLO HUMANO | 343 | 485 |
| LICENCIATURA EN MÚSICA | 0 | 147 |
| | | |
| *Alumnos Inactivos (2.305) | | |
| **(6) TOTAL** | **21.493** | **23.735** |

**Fuente: Dirección de Admisión y Control de Estudios(Año 2011)**

**NOTA: INCLUYE LOS NUEVOS INSCRITOS**

**Distribución de la Matrícula de Pregrado clasificada por Carrera**
**Real 2010 Estimada 2011**

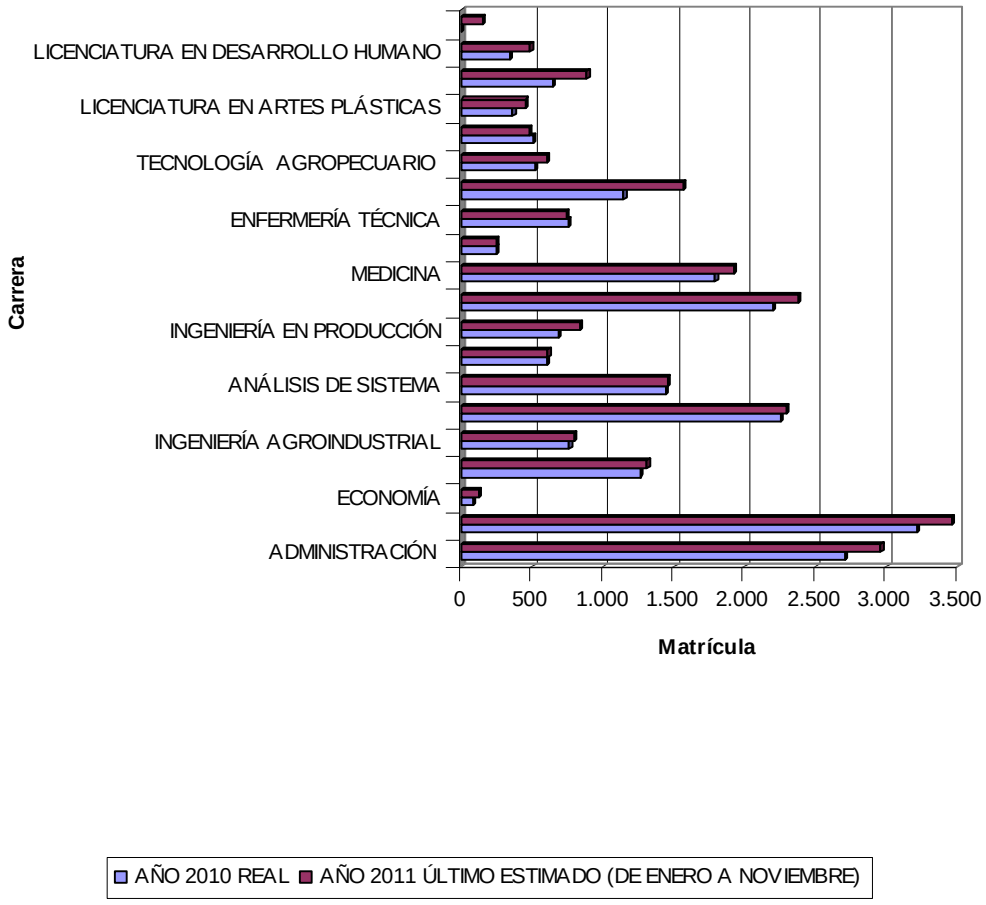


**Fuente: Dirección de Admisión y Control de Estudios (Año 2011)**

## Resumen Nuevos Ingresos de Pregrado

### RESUMEN NUEVOS INGRESOS DE PREGRADO
### CLASIFICADOS POR CARRERA Y MENCIÓN
### UNIVERSIDAD CENTROCCIDENTAL"LISANDRO ALVARADO"
### REAL 2010 ESTIMADO 2011

| CARRERAS | AÑO 2010 REAL | AÑO 2011 ÚLTIMO ESTIMADO (DE ENERO A NOVIEMBRE) |
|---|---|---|
| ADMINISTRACIÓN | 462 | 142 |
| CONTADURÍA PÚBLICA | 486 | 155 |
| ECONOMÍA | 77 | 46 |
| INGENIERÍA AGRONÓMICA | 156 | 74 |
| INGENIERÍA AGROINDUSTRIAL | 99 | 38 |
| INGENIERÍA INFORMÁTICA | 332 | 96 |
| ANÁLISIS DE SISTEMA | 205 | 108 |
| LICENCIATURA EN MATEMÁTICAS | 102 | 26 |
| INGENIERÍA EN PRODUCCIÓN | 175 | 46 |
| INGENIERÍA CIVIL | 227 | 266 |
| MEDICINA | 199 | 204 |
| LIC. ENFERMERIA | 0 | 13 |
| ENFERMERÍA TÉCNICA | 149 | 55 |
| MEDICINA VETERINARIA | 108 | 186 |
| TECNOLOGÍA AGROPECUARIO | 128 | 52 |
| TECNOLOGÍA AGROINDUSTRIAL | 86 | 58 |
| LICENCIATURA EN ARTES PLÁSTICAS | 91 | 28 |
| LICENCIATURA EN PSICOLOGÍA | 104 | 33 |
| LICENCIATURA EN DESARROLLO HUMANO | 49 | 35 |
| LICENCIATURA EN MÚSICA | 0 | 81 |
| **(6) TOTAL** | **3.235** | **1.742** |

**Fuente: Dirección de Admisión y Control de Estudios(Año 2011)**

**Distribución de Nuevos inscritos de Pregrados clasificados por Carrera**
**Real 2010 Estinado 2011**

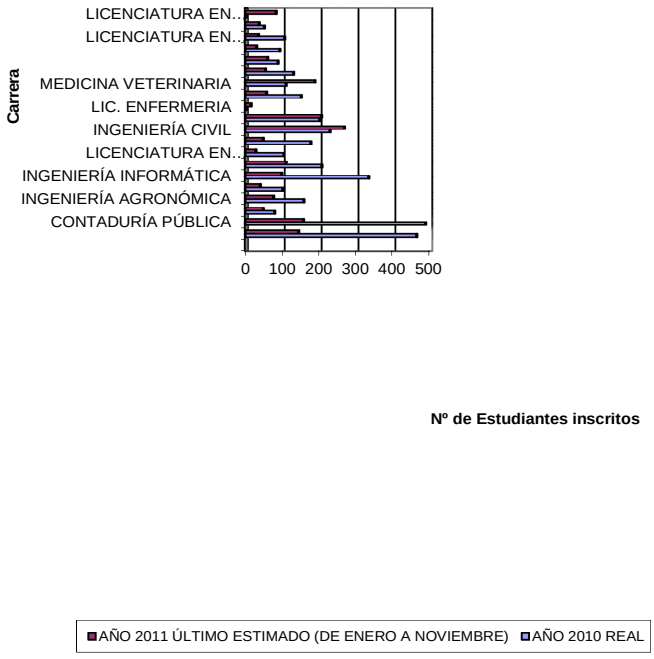


**Fuente: Dirección de Admisión y Control de Estudios(Año 2011)**

## Resumen Egresados Pregrado

# RESUMEN EGRESADOS DE PREGRADO
# CLASIFICADOS POR CARRERA Y MENCION
## UNIVERSIDAD CENTROCCIDENTAL"LISANDRO ALVARADO"
## REAL 2010 ESTIMADO 2011

| CARRERAS | AÑO 2010 REAL | AÑO 2011 ÚLTIMO ESTIMADO (DE ENERO A NOVIEMBRE) |
|---|---|---|
| ADMINISTRACIÓN | 136 | 99 |
| CONTADURÍA PÚBLICA | 197 | 163 |
| INGENIERÍA AGRONÓMICA | 45 | 65 |
| INGENIERÍA AGROINDUSTRIAL | 49 | 42 |
| INGENIERÍA INFORMÁTICA | 160 | 0 |
| ANÁLISIS DE SISTEMA | 98 | 0 |
| LICENCIATURA EN MATEMÁTICAS | 39 | 0 |
| INGENIERÍA CIVIL | 105 | 78 |
| MEDICINA | 93 | 102 |
| LIC. ENFERMERIA | 147 | 137 |
| ENFERMERÍA TÉCNICA | 0 | 47 |
| MEDICINA VETERINARIA | 90 | 0 |
| TECNOLOGÍA AGROPECUARIO | 44 | 28 |
| TECNOLOGÍA AGROINDUSTRIAL | 18 | 20 |
| LICENCIATURA EN ARTES PLÁSTICAS | 10 | 18 |
| **TOTAL** | **1.231** | **799** |

**Fuente:** Dirección de Admisión y Control de Estudios(Año 2011)

**Distribucion de los Egresados de Pregrado clasificados por Carrera Real 2010 Estimada 2011**

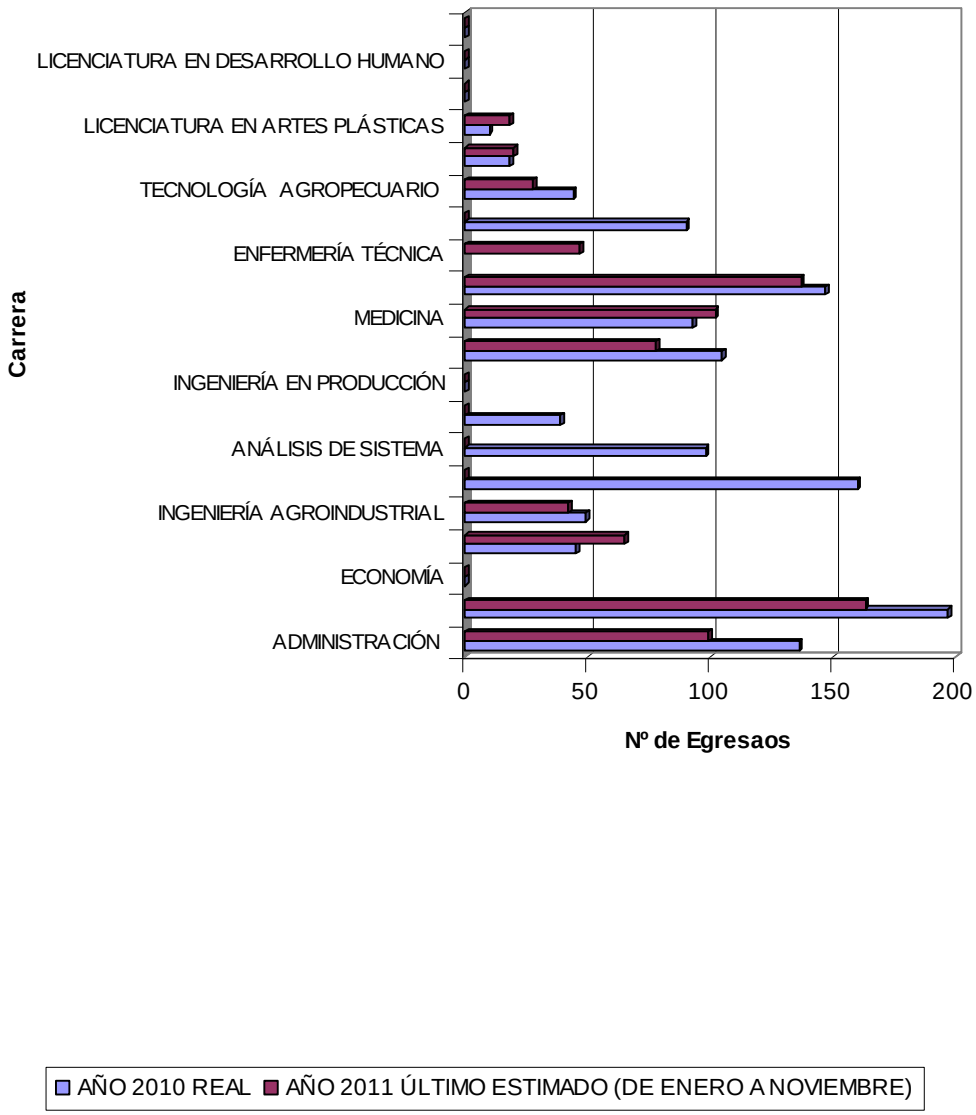


**Fuente:** Dirección de Admisión y Control de Estudios(Año 2011)

## OBJETIVO ESTRATÉGICO INSTITUCIONAL

Ofrecer programas de postgrado de calidad y pertinencia social para formar profesionales que contribuyan al desarrollo con los ámbitos científicos, humanísticos de la región y del país, con afianzados principios humanos como la ética, justicia, libertad y solidaridad, con arraigo al trabajo creador y productivo que respondan a las necesidades de la estructura social.

## POLÍTICA INSTITUCIONAL

Generamos un proceso educativo de calidad sobre la base de un currículo integral, flexible, centrado en el estudiante bajo el enfoque de competencias, que responda a las necesidades locales.

## PROYECTO

Formación de Postgrado.

## OBJETIVO ESPECÍFICO DEL PROYECTO

Formar recursos humanos a nivel de especialización, maestría y doctorado que contribuyan de manera activa a la consolidación del nuevo modelo social incluyente y productivo.

## MONTO TOTAL DEL PROYECTO

Cinco Millones Seiscientos Ochenta y Dos Mil Novecientos Diecinueve Bolívares (**Bs. 5.682.919,00**).

## LOGROS

La Institución atendió a nivel de Postgrado 2.189 estudiantes de los cuales 1.359 corresponden a especialización, 812 a maestría y 18 a doctorado. A través de este proyecto, ingresaron 625 nuevos estudiantes y egresaron un total de 370 especialistas y magíster en los diferentes programas de postgrado que imparte la UCLA.

## OBSTÁCULOS

-Se restringieron los gastos de docentes expertos, limitando la actualización científica y tecnológica.
-Obsolescencia tecnológica y científica.

-Se limitó la adquisición, mantenimiento y reparación de equipos científicos, tecnológicos y de enseñanza, de los programas que incluyen actividades de laboratorio.
-El aumento del costos de los insumos y el reducido grupo de proveedores que mantienen actualizada la solvencia laboral y del IVSS, implica que el proceso de las compras programadas sea más largo del regularmente estimado y con limitada oferta, lo cual retrasa los procesos de consulta de precios, por consiguiente de compras, acarreando mayores costos por carencia de oferta o inflación.

# FICHA RESUMEN

**PROYECTO PR3**

| NOMBRE DEL PROYECTO: | CODIGO NUEVA ETAPA: |
|---|---|
| **Formación de Postgrado.** | **110865** |

**OBJETIVO ESTRATEGICO NUEVA ETAPA:**

Promover una ética, cultura y educación liberadoras y solidarias.

**OBJETIVO ESTRATEGICO INSTITUCIONAL:**

Ofrecer programas de postgrado de calidad y pertinencia social para formar profesionales que contribuyan al desarrollo con los ámbitos humanístico, científico y tecnológico de la región y del país, con afianzados principios humanos como la ética, justicia, libertad y solidaridad, con arraigo al trabajo creador y productivo que respondan a las necesidades de la estructura social incluyente.

**ENUNCIADO DEL PROYECTO:**

Necesidad de formar profesionales con alto nivel de competencias, capacidades emprendedoras, valores y principios éticos vinculados a la cultura del trabajo y la solidaridad a fin de que impacten con su labor a la conformación de la nueva estructura social y productiva, con la construcción de una nueva visión de país, en consonancia con las líneas estratégicas de desarrollo de la Nación.

**ÓRGANO O ENTE EJECUTOR:**

Universidad Centroccidental Lisandro Alvarado (UCLA).

**LOCALIZACIÓN:**

Estado Lara.

**POLÍTICA INSTITUCIONAL:**

Generamos un proceso educativo de calidad sobre la base de un currículo integral, flexible, centrado en el estudiante bajo el enfoque de competencias, que responda a las necesidades locales.

| | |
|---|---|
| **Inicio** | 01/01/2011 |
| **Fin** | 31/12/2011 |

| **Monto Total Proyecto (En Bolivares)** |
|---|
| Bs.F. 5.682.919 |

**Financiamiento (En Bolivares)**

Aprobado Ley 2011: 3.970.202
Modificado 2011: 1.712.717
Aprobado Total: 5.682.919
Ejecutado Total: 1.688.748,87

| **% de Avance Físico del Proyecto** | **2011** | |
|---|---|---|
| | Total | 100,92% |

| **Fuentes de Financiamiento del Proyecto 2011** | **Fuente** | **Ordinario** | **Extraordinario** | **Otros** |
|---|---|---|---|---|
| | | 3.970.202 | 1.712.717 | |

| **Bien o Servicio del Proyecto (Meta Total)** | **Meta Física 2011** | **Ejecución Física 2011** | **%** | **Meta Financiera 2011** | **Ejecución Financiera 2011** | **%** |
|---|---|---|---|---|---|---|
| Especialistas, Magíster y Doctores en los diferentes programas académicos que imparte la UCLA | 2.169 | 2.189 | 100,92 | 5.682.919,00 | 1.688.748,87 | 29,72 |

**Nota**: La información reportada de la ejecución físico financiera corresponde al período enero - noviembre 2011.

## PRESENTACIÓN DE TABLAS Y/O GRÁFICOS

### Resumen Matricula Postgrado

| RESUMEN MATRÍCULA DE POSTGRADO<br>CLASIFICADOS POR AREA DE CONOCIMIENTO<br>UNIVERSIDAD CENTROCCIDENTAL " LISANDRO ALVARADO"<br>REAL 2010 ESTIMADO 2011 | | |
|---|---|---|
| **AREA DE CONOCIMIENTO** | **AÑO 2010 REAL** | **AÑO 2011 ÚLTIMO ESTIMADO ( DE ENERO A NOVIEMBRE)** |
| **CIENCIAS DEL AGRO Y DEL MAR:** | **181** | **186** |
| **Total Especialización** | **57** | **71** |
| **Total Maestría** | **124** | **115** |
| **CIENCIAS BÁSICAS:** | **54** | **46** |
| **Total Maestría** | **54** | **39** |
| **Total Doctorado** | **0** | **7** |
| **CIENCIAS DE LA EDUCACIÓN:** | **143** | **71** |
| **Total Maestría** | **61** | **71** |
| **Total Doctorado** | **82** | **0** |
| **CIENCIAS DE LA SALUD:** | **550** | **584** |
| **Total Especialización** | **523** | **555** |
| **Total Maestría** | **19** | **18** |
| **Total Doctorado** | **8** | **11** |
| **CIENCIAS ECONOMICAS Y SOCIALES:** | **877** | **837** |
| **Total Especialización** | **612** | **565** |

| | | |
|---|---|---|
| **Total Maestría** | **265** | **272** |
| **HUMANIDADES Y ARTES:** | **103** | **99** |
| **Total Maestría** | **103** | **99** |
| **INGENIERIA, ARQUITECTURA Y TECNOLOGÍA:** | **330** | **362** |
| **Total Especialización** | **137** | **164** |
| **Total Maestría** | **193** | **198** |
| **INTERDISCIPLINARIA:** | **2** | **4** |
| **Total Especialización** | **2** | **4** |
| **TOTAL ESPECIALIZACIÓN** | **1.331** | **1.359** |
| **TOTAL MAESTRÍA** | **819** | **812** |
| **TOTAL DOCTORADO** | **90** | **18** |
| **(6) TOTAL** | **2.240** | **2.189** |

**ANEXO 4**
**NOTA: INCLUYE LOS NUEVOS INSCRITOS POR ESPECIALIDAD, MAESTRÍA Y DOCTORADO**
**FUENTE: DIRECCIÓN DE POSTGRADO**

**Distribución de la Matrícula de Postgrado clasificadas por areas del Conocimiento**
**Real 2010 Estimada 2011**

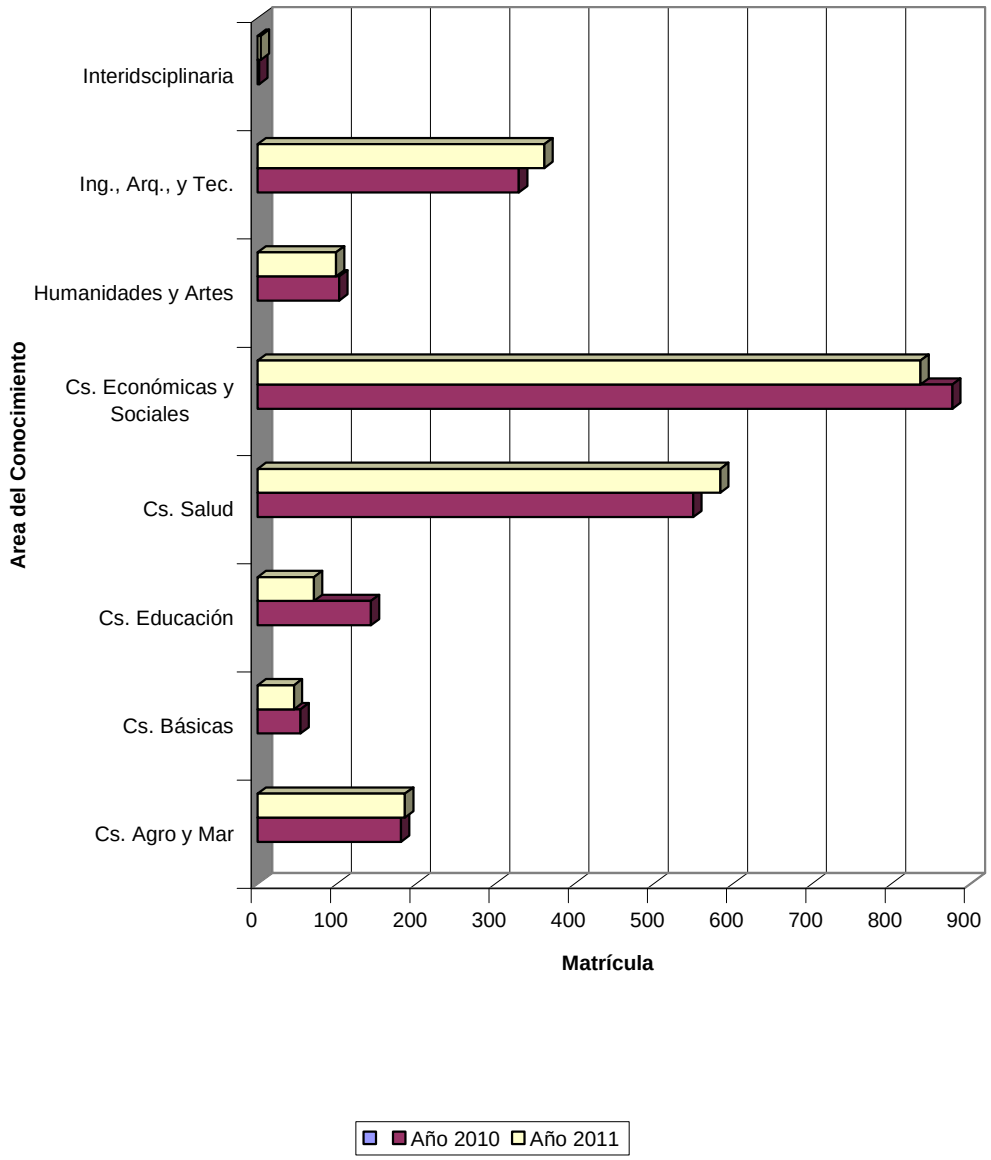


**Fuente: Dirección de Postgrado( 2011)**

**Resumen Nuevo Ingresos Postgrado**

## RESUMEN NUEVOS INGRESOS DE POSTGRADO
## CLASIFICADOS POR AREA DE CONOCIMIENTO
## UNIVERSIDAD CENTROCCIDENTAL " LISANDRO ALVARADO"
## REAL 2010 ESTIMADO 2011

| AREA DE CONOCIMIENTO | AÑO 2010 REAL | AÑO 2011 ÚLTIMO ESTIMADO (DE ENERO A NOVIEMBRE) |
|---|---|---|
| **CIENCIAS DEL AGRO Y DEL MAR:** | **15** | **38** |
| **Total Especialización** | **7** | **27** |
| Especialización en Gerencia Mención Agraria | 0 | 19 |
| Especialización en Medicina Veterinaria Preventiva | 4 | 1 |
| Especialización en Medicina y Cirugía de Pequeños Animales | 3 | 7 |
| Maestria en Fitopatología | 0 | 0 |
| **Total Maestría** | **8** | **11** |
| Maestría en Gerencia Mención Agraria | 0 | 0 |
| Maestria en Horticultura Mención Fruticultura | 2 | 0 |
| Maestria en Horticultura Mención Olericultura | 1 | 0 |
| Maestria en Horticultura Mención Plantas Ornamentales | 0 | 0 |
| Maestria en Medicina y Cirugía de Pequeños Animales | 2 | 1 |
| Maestria en Producción Animal Mención Producción de Leche | 3 | 6 |
| Maestria en Producción de Ovinos y Caprinos | 0 | 4 |
| **CIENCIAS BÁSICAS:** | **8** | **15** |

| | | |
|---|---|---|
| **Total Maestría** | **8** | **10** |
| Maestría en Ciencias Mención Física-Matemática | 3 | 1 |
| Maestría en Ciencias Mención Matemática | 3 | 5 |
| Maestría en Ciencias Mención Optimización | 2 | 4 |
| **Total Doctorado** | **0** | **5** |
| Doctorado en Matemáticas | 0 | 5 |
| **CIENCIAS DE LA EDUCACIÓN:** | **0** | **24** |
| **Total Maestría** | **0** | **24** |
| Maestria Interinstitucional en Matemática Mención Enseñanza de la Matemática (Convenio UCLA-UNEXPO-UPEL) | 0 | 15 |
| Maestria en Educacion Mención Ciencias de la Salud | 0 | 9 |
| **Total Doctorado** | **0** | **0** |
| Doctorado en Educación (Convenio UCLA-UNEXPO-UPEL) | 0 | 0 |
| **CIENCIAS DE LA SALUD:** | **108** | **136** |
| **Total Especialización** | **102** | **129** |
| Especialización en Anestesiologia | 13 | 6 |
| Especialización en Cardiologia | 6 | 7 |
| Especialización en Cirugia General | 6 | 4 |
| Especialización en Cirugia Pediatrica | 1 | 3 |
| Especialización en Dermatologia | 0 | 0 |
| Especialización en Dermopatologia | 0 | 0 |
| Especialización en Diagnóstico por Imágenes | 5 | 7 |
| Especialización en Foniatria | 0 | 6 |

| | | |
|---|---|---|
| Especialización en Gastroenterología | 2 | 3 |
| Especialización en Higiene Mental del Desarrollo Infantil y Juvenil | 0 | 24 |
| Especialización en Medicina Crítica | 3 | 6 |
| Especialización en Medicina de Emergencia | 0 | 5 |
| Especialización en Medicina Familiar | 4 | 2 |
| Especialización en Medicina Fisica y Rehabilitacion | 0 | 5 |
| Especialización en Medicina Interna | 13 | 11 |
| Especialización en Neuropediatria | 2 | 2 |
| Especialización en Obstetricia y Ginecologia | 18 | 18 |
| Especialización en Otorrinolaringología | 0 | 0 |
| Especialización en Psiquiatria Infantil y Juvenil | 0 | 4 |
| Especialización en Puericultura y Pediatria | 18 | 13 |
| Especialización en Salud e Higiene Ocupacional Mención Educación para la Salud de los Trabajadores | 7 | 0 |
| Especialización en Salud e Higiene Ocupacional Mencion Higiene Ocupacional | 0 | 0 |
| Especialización en Salud e Higiene Ocupacional Mencion Medicina del Trabajo | 3 | 0 |
| Especialización en Urología | 1 | 3 |
| **Total Maestría** | **5** | **4** |
| Maestria en Desarrollo Integral de la Mujer | 3 | 0 |
| Maestria en Fisiología | 2 | 0 |
| Maestria en Salud Pública | 0 | 2 |
| Maestria en Salud Pública Materno Infantil | 0 | 2 |
| **Total Doctorado** | **1** | **3** |

| | | |
|---|---|---|
| Doctorado en Ciencias Biomédicas | 1 | 3 |
| **CIENCIAS ECONOMICAS Y SOCIALES:** | **149** | **296** |
| **Total Especialización** | **88** | **206** |
| Especialización en Contaduría Mención Auditoria | 30 | 38 |
| Especialización en Contaduría Mención Auditoria (Convenio UCLA-LUZ. Sede Maracaibo) | 0 | 0 |
| Especialización en Contaduría Mención Auditoria (Convenio UCLA-LUZ. Sede Punto Fijo) | 0 | 0 |
| Especialización en Contaduría Mención Auditoria (Convenio UCLA-UNELLEZ. Sede Barinas) | 0 | 29 |
| Especialización en Contaduría Mención Costos | 30 | 0 |
| Especialización en Contaduría Mención Costos (Convenio UCLA-LUZ. Sede Maracaibo) | 0 | 0 |
| Especialización en Contaduría Mención Costos (Convenio UCLA-LUZ. Sede Punto Fijo) | 0 | 0 |
| Especialización en Contaduría Mención Costos (Convenio UCLA-UNELLEZ. Sede Barinas) | 0 | 0 |
| Especialización en Gerencia de Programas Sociales | 0 | 24 |
| Especialización en Gerencia Mención Empresarial | 0 | 54 |
| Especialización en Gerencia Mención Financiera | 0 | 29 |
| Especialización en Tributación | 28 | 32 |
| **Total Maestría** | **61** | **90** |
| Maestría en Contaduría Mención Auditoria | 34 | 0 |
| Maestría en Contaduría Mención Costos | 27 | 0 |
| Maestría en Gerencia Mención Empresarial | 0 | 60 |
| Maestría en Gerencia Mención Financiera | 0 | 30 |
| **HUMANIDADES Y ARTES:** | **0** | **18** |
| **Total Maestría** | **0** | **18** |
| Maestría en Historia (Convenio UCLA-UPEL) | 0 | 0 |

| | | |
|---|---|---|
| Maestría en Historia (Convenio UCLA-UNEFM. Sede Coro) | 0 | 18 |
| **INGENIERIA, ARQUITECTURA Y TECNOLOGÍA:** | **50** | **96** |
| **Total Especialización** | **25** | **50** |
| Especialización en Ingenieria Estructural | 0 | 0 |
| Especialización en Ingenieria Vial Mención Pavimento | 0 | 24 |
| Especialización en Recursos Hidráulicos | 17 | 0 |
| Especialización en Recursos Hidráulicos (Convenio UCLA-UNEFM. Sede Coro) | 0 | 0 |
| Especialización en Tasación de Bienes Inmuebles Urbanos | 0 | 17 |
| Especialización en Tecnología de la Información y Comunicaciones | 8 | 9 |
| **Total Maestría** | **25** | **46** |
| Maestría en Ciencias de la Computación | 25 | 26 |
| Maestría en Gerencia de Construcción | 0 | 20 |
| Maestria en Mecánica Aplicada a la Construcción | 0 | 0 |
| **INTERDISCIPLINARIA:** | **0** | **2** |
| Especialización en Gerencia de Construcción | 0 | 2 |
| | | |
| **TOTAL ESPECIALIZACIÓN** | **222** | **414** |
| **TOTAL MAESTRÍA** | **107** | **203** |
| **TOTAL DOCTORADO** | **1** | **8** |
| | | |
| **(6) TOTAL** | **330** | **625** |

**FUENTE: DIRECCIÓN DE POSTGRADO**

**Distribución de los Nuevos Ingresos de Postgrado clasificados por area delo Conocimiento Real 2010 Esdtimada 2011**

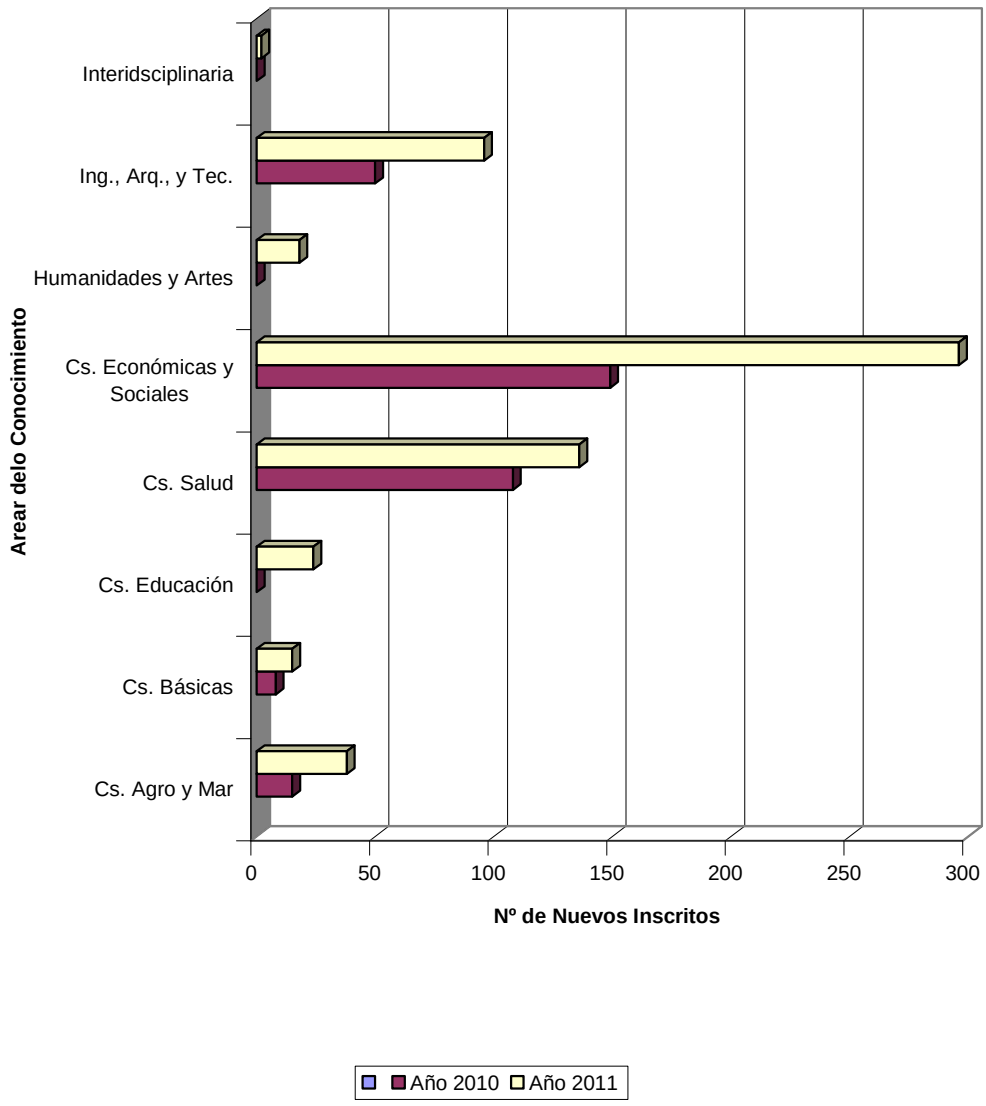


**Fuente: Dirección de Postgrado( 2011)**

Resumen Egresados Postgrado

## Resumen Egresados De Postgrado
## Clasificados Por Area De Conocimiento
**(1) Ente**

**ANEXO 7**

| Area De Conocimiento (2) | Año 2010 (3) | 2.011 (4) |
|---|---|---|
| **CIENCIAS SOCIALES** | **166** | **174** |
| **Especialización En** | **127** | **81** |
| Contaduría Mención Auditoría | 22 | 39 |
| Contaduría Mención Auditoría Convenio Luz | 21 | |
| Contaduría Mención Auditoría Convenio Unellez | 18 | |
| Contaduría Mención Costos | 6 | 20 |
| Contaduría Mención Costos Convenio Luz | 1 | |
| Contaduría Mención Costos Convenio Unellez | 3 | |
| Gerencia Mención Agraria | 2 | 1 |
| Gerencia Mención Empresarial | 11 | 7 |
| Gerencia Mención Financiera | 8 | |
| Gerencia De Programas Sociales | 9 | 3 |
| Tributación | 26 | 11 |
| **Maestría En** | **39** | **93** |
| Contaduría Mención Auditoría | 7 | 26 |
| Contaduría Mención Costos | 3 | 12 |
| Gerencia Mención Agraria | 1 | 17 |
| Gerencia Mención Empresarial | 11 | 15 |
| Gerencia Mención Financiera | 14 | 9 |
| Historia Convenio Upel | 3 | 14 |
| **CIENCIAS DEL AGRO Y DEL MAR** | **3** | **11** |
| **Maestría En** | **3** | **11** |
| Fitopatología | | 5 |
| Horticultura Mención Fruticultura | | 5 |
| Horticultura Mención Olericultura | 2 | 1 |
| Horticultura Mención Ornamentales | 1 | |
| **CIENCIAS DE LA SALUD** | **87** | **150** |
| **Especialización En** | **71** | **129** |
| Anestesiología | 6 | 44 |
| Cardiología | 1 | 7 |
| Cirugía General | 5 | 7 |
| Cirugía Pediátrica | 2 | 1 |
| Dermatología | | 1 |
| Diagnóstico Por Imágenes | 6 | 16 |
| Física Y Rehabilitación | 4 | 4 |
| Foniatría | 3 | |

| | | |
|---|---|---|
| Gastroenterología | 1 | |
| Medicina Crítica | 3 | |
| Medicina De Emergencia | 12 | 2 |
| Medicina Familiar | 7 | 1 |
| Medicina Interna | 7 | 5 |
| Neuropediatría | 3 | |
| Obstetricia Y Ginecología | 1 | 19 |
| Psiquiatria Infantil Y Juvenil | | |
| Puericultura Y Pediatría | 2 | 13 |
| Radiodiagnóstico | | |
| Salud E Higiene Ocup. Mención Medicina Del Trabajo | 2 | 1 |
| Salud E Higiene Ocup. Mención Educ. Salud Trabajadores | 2 | 4 |
| Urología | 1 | |
| Medicina Veterinaria Preventiva | 3 | 4 |
| Medicina Y Cirugía De Pequeños Animales | | |
| **Maestría En** | **16** | **21** |
| Administración Financiera | | 1 |
| Desarrollo Integral De La Mujer | 1 | |
| Educación Mención Ciencias De La Salud | 3 | 7 |
| Salud Pública | 1 | |
| Salud Pública Materno Infantil | 4 | 6 |
| Medicina Y Cirugía De Pequeños Animales | 1 | 2 |
| Producción Animal Mención Producción De Leche | 4 | 5 |
| Producción De Ovinos Y Caprinos | 2 | |
| **INGENIERIA, ARQUITECTURA Y TECNOLOGIA** | **27** | **35** |
| **Técnico Superior Especialización En** | **4** | **8** |
| Tecnología De Información Y Comunicaciones | 4 | 8 |
| **Especialización En** | **0** | **4** |
| Gerencia De Construcción | | |
| Ingeniería Estructural | | 2 |
| Recursos Hidraulicos | | 2 |
| Ingeniería Vial Mención Pavimentos | | |
| **Maestría En** | **23** | **23** |
| Gerencia De Construcción | | |
| Ciencias De La Computación | 16 | 11 |
| Ciencias Mención Física - Matemática | 3 | 3 |
| Ciencias Mención Matemática | 2 | 4 |
| Ciencias Mención Optimización | 2 | 5 |
| | | |
| **Total T.S.U. Especialización** | 4 | 8 |
| **Total Especialización** | 198 | 214 |
| **Total Maestría** | 81 | 148 |
| **(6) Total** | **283** | **370** |

**Anexo 7**

**Fuente: Dirección De Admisión Y Control De Estudios( 2011)**

**Distribución de Egresados de Postgrados Clasificados por Areas de Conocimientos**
**Real 2010 Estimada 2011**

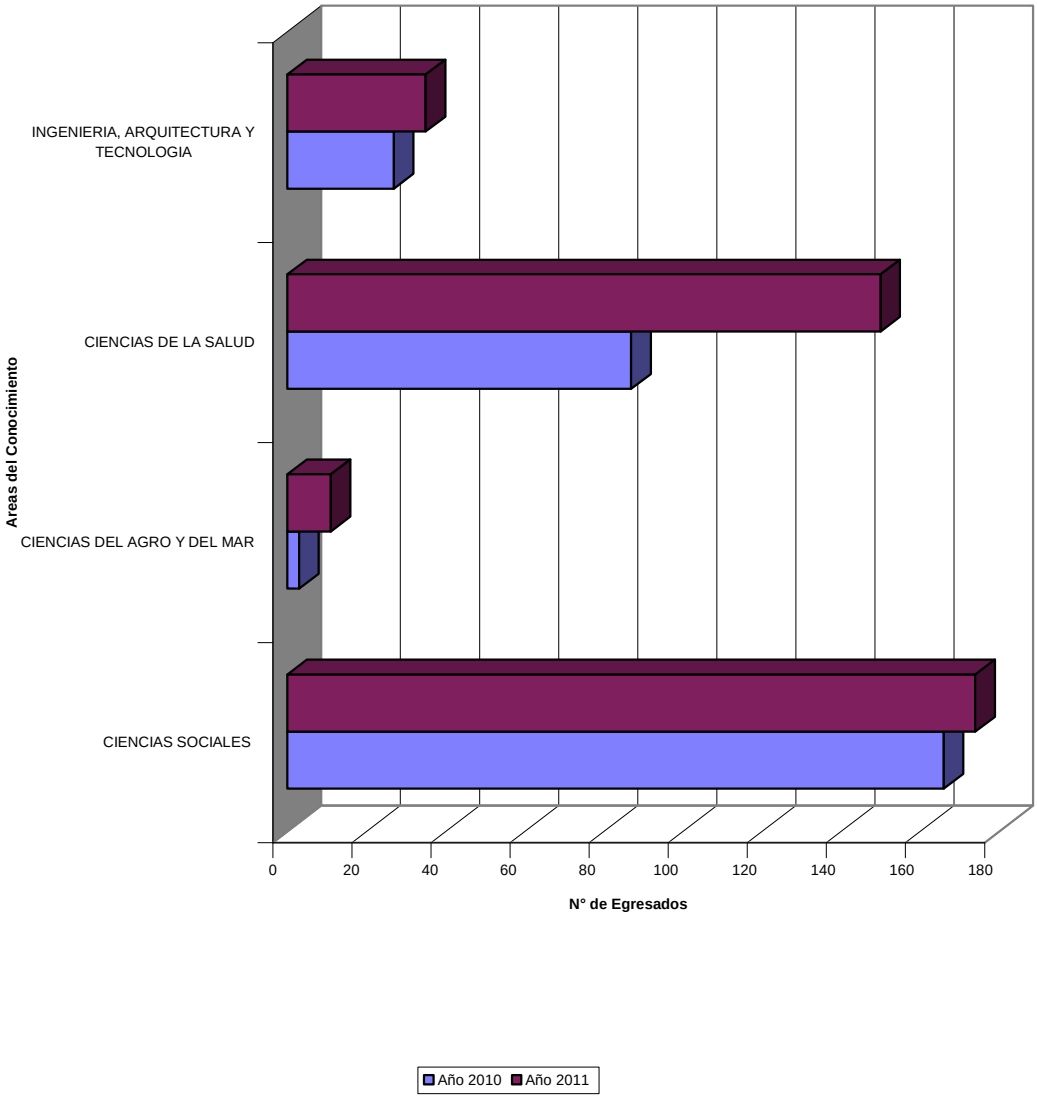


**Fuente: Dirección de Admisión y Control de Estudios( 2011)**

## OBJETIVO ESTRATÉGICO INSTITUCIONAL

Impulsar las actividades de investigación y gestión tecnológica a fin de generar aportes que contribuyan a potenciar el desarrollo endógeno y sustentable.

## POLÍTICA INSTITUCIONAL

Contribuir con el desarrollo local generando y transmitiendo investigaciones cientìficas, humanísticas y tecnológicas reconocidas por su calidad y pertinencia social.

## PROYECTO

Generación, Divulgación y Aplicación del Conocimiento

## OBJETIVO ESPECÍFICO DEL PROYECTO

Generar investigaciones básicas, aplicadas y de desarrollo tecnólogico vínculadas con el Plan de Desarrollo Económico y Social de la Nación contribuyendo con el modelo socioproductivo endogéno, mediante la innovación y transferencia tecnológica a nivel local y nacional.

## MONTO TOTAL DEL PROYECTO

Veintitrés Millones Trescientos Setenta y Siete Mil Novecientos Treinta y Cinco Bolívares (**Bs. 23.377.935,00**).

## LOGROS

Al cierre del ejercicio fiscal se encuentran en ejecución 252 proyectos de los cuales 134 son de investigación científica, tecnológica y humanística financiados con presupuesto ordinario, bajo las modalidades Básica, Aplicada y Desarrollo Tecnológico, los cuales se desagregan en: 11 proyectos en el área de Ciencias de la Salud, 86 proyectos en el área Ciencias del Agro y del Mar,7 proyectos en el área de Ing. Arquitectura y Tecnología y 14 proyectos en el área de Cs. Económicas, Sociales y Humanísticas y 118 proyectos son financiados por entes externos; los mismos tienen como objetivo contribuir a la solución de problemas principalmente a nivel estadal y regional.

## OBSTÁCULOS

-Escasez de productos en el mercado nacional o aumento exagerado en los precios de los mismos, generado por la falta de divisas para la importación

de los materiales y equipos, lo que ocasiona atraso en las compras y retardo en la ejecución de los proyectos de investigación, trayendo como consecuencia la no ejecución de tales recursos presupuestarios.
-Los proveedores en su mayoría no cotizan y son pocos los que ofrecen productos de importación, lo cual no permite realizar los ensayos de laboratorio.
-La falta de recursos en los proyectos nuevos, no permitió que los investigadores realizaran avances significativos en los mismos.

## FICHA RESUMEN

**PROYECTO PR4**

| NOMBRE DEL PROYECTO: | CODIGO NUEVA ETAPA: |
|---|---|
| **Generación, Divulgación y Aplicación del Conocimiento.** | **110782** |

**OBJETIVO ESTRATEGICO NUEVA ETAPA:**
Promover una ética, cultura y educación liberadoras y solidarias.

**OBJETIVO ESTRATEGICO INSTITUCIONAL:**

Impulsar las actividades de investigación y de gestión tecnológica a fin de generar aportes que contribuyan a potenciar el desarrollo endógeno y sustentable.

**ENUNCIADO DEL PROYECTO:**
En la necesidad de dar respuesta al enfoque estratégico planteado en las líneas generales del Proyecto Nacional Simón Bolívar 2007-2013 y contribuir con la generación, divulgación y transferencia que apuntalen hacia la Suprema Felicidad Social y lograr el cambio estructural esperado, se pretende con este proyecto incrementar la sinergia de la investigación con el referido Plan y requerimientos de las comunidades para ampliar la transferencia de tecnología y prácticas de carácter innovador así como capacidad de solución eficaz y sostenible a problemas relacionados con el desarrollo local.

**ÓRGANO O ENTE EJECUTOR:**
Universidad Centroccidental Lisandro Alvarado (UCLA).

**LOCALIZACIÓN:**
Estado Lara.

**POLÍTICA INSTITUCIONAL:**
Contribuimos con el desarrollo local generando y transmitiendo investigaciones científicas, humanísticas y tecnológicas reconocidas por su calidad y pertinencia social.

| | |
|---|---|
| **Inicio** | 01/01/2011 |
| **Fin** | 31/12/2011 |

| **Monto Total Proyecto (En Bolivares)** |
|---|
| Bs.F. 23.377.935 |

**Financiamiento (En Bolivares)**

Aprobado Ley 2011: 4.589.199
Modificado 2011: 18.788.736
Aprobado Total: 23.377.935
Ejecutado Total: 6.362.027,98

| **% de Avance Físico del Proyecto** | **2011** | |
|---|---|---|
| | Total | 114,03% |

| **Fuentes de Financiamiento del Proyecto 2011** | **Fuente** | **Ordinario** | **Extraordinario** | **Otros** |
|---|---|---|---|---|
| | | 4.589.199 | 18.788.736 | |

| **Bien o Servicio del Proyecto (Meta Total)** | **Meta Física 2011** | **Ejecución Física 2011** | **%** | **Meta Financiera 2011** | **Ejecución Financiera 2011** | **%** |
|---|---|---|---|---|---|---|
| Investigaciones Ejecutadas para la generación, divulgación y aplicación del Conocimiento | 221 | 252 | 114,03 | 23.377.935,00 | 6.362.027,98 | 27,21 |

**Nota**: La información reportada de la ejecución físico financiera corresponde al período enero - noviembre 2011.

## OBJETIVO ESTRATÉGICO INSTITUCIONAL

Contribuir con el desarrollo social a través de la vinculación universidad-entorno, propiciando espacios de apoyo a las comunidades y misiones sociales; intercambio con las organizaciones comunales, ONG e instituciones públicas y privadas para ofrecer posibles soluciones a problemas planteados; promoción de la conciencia del deber social y del desarrollo de actividades deportivas y culturales.

## POLÍTICA INSTITUCIONAL

Elevamos nuestra pertinencia social aportando soluciones a los problemas de las comunidades.

## PROYECTO

Intercambio del Conocimiento con la Sociedad

## OBJETIVO ESPECÍFICO DEL PROYECTO

Fomentar la articulación social con el entorno mediante la formulación de proyectos académicos, actividades culturales y deportivas vínculadas con los Planes de Desarrollo Social y Económico y la interacción con los sectores sociales para la oferta de soluciones a los problemas de las comunidades.

## MONTO TOTAL DEL PROYECTO

Diez Millones Novecientos Noventa y Ocho Mil Ochocientos Veintiséis Bolivares (**Bs. 10.998.826,00**).

## LOGROS

-En relación a la proyección social de la institución, se están ejecutando 28 proyectos de extensión, de los cuales 25 corresponden a asistencia profesional y técnica y 3 a proyección social. Estos últimos tienen como objetivo primordial, dar respuesta a problemáticas puntuales de los municipios del Estado y trabajar en pro del desarrollo estadal. La Universidad como complemento para fortalecer la docencia, realizó 1.265 actividades culturales y 211 actividades deportivas y atendió 322 personas en cursos de educación contínua.
-Se fortaleció el sentido de Pertinencia Social de la Extensión Universitaria mediante el diseño y ejecución de 114 proyectos no subvencionados, que responden a las necesidades de las comunidades y a los planes de desarrollo del Estado detectadas por diagnósticos previos o de los existentes.

-Se fortificó el Programa de Educación Permanente mediante un Plan de Información en los Decanatos y de apoyo académico y técnico para su implementación, a través de una propuesta de modificación de la normativa de Diplomados.
-Se continuó a través de la Dirección de Formación de Personal Académico (DFPA) con el plan de capacitación a docentes en "Herramientas Metodológicas para hacer Extensión Universitaria".
-Se ejecutó un programa de capacitación sobre estrategias, técnicas y metodología para abordar la formulación, ejecución y evaluación de proyectos sociales.
-Se dictaron talleres sobre extensión a docentes de nuevo ingreso de la UCLA y sobre normativas de subvención y ejecución a docentes extensionistas con proyectos aprobados para su ejecución en el año 2011.
-Se prestó apoyo y acompañamiento a un conjunto de actividades de capacitación, asistencia técnica y divulgación, brindando atención directa e indirecta a una población de más de 123.239 personas de 255 comunidades rurales y urbanas de los Estados Lara, Portuguesa y Yaracuy.
-Capacitación a facilitadores de la Misión Sucre (Componente Enfermería dirigido por el Colegio Universitario Cecilio Acosta) sobre Desarrollo Local Comunitario, Desarrollo Endógeno, Investigación-Acción, Sistematización y Liderazgo.
-Se establecieron vínculos con Instituciones como Instituto Nacional de Salud Agrícola Integral (INSAI), Instituto Nacional de Tierras (INTI), Fondo de Desarrollo Agrícola Socialista (FONDAS), con los que se adelanta un trabajo en conjunto para fortalecer al productor caprino en lo que refiere a Plan Sanitario, legalización de la tenencia de la tierra, fortalecimiento de las organizaciones sociales y orientación para la obtención de ayuda crediticia.
-Se dio apoyo técnico, cultural y deportivo a organizaciones de la comunidad, con énfasis en las escuelas. Este trabajo se efectuó con la colaboración de los decanatos y se dirigió a los municipios Palavecino (Parroquias Agua Viva, Cabudare y José Gregorio Bastidas) e Iribarren (23 de Enero, Nueva Segovia, Cruz Blanca, La Feria).
-Se abordó el programa de educación permanente a consejos comunales y otras organizaciones de la sociedad civil, a través del Diplomado en Gerencia Comunitaria, dirigido a voceros de consejos comunales y demás organizaciones de base comunitaria.

## OBSTÁCULOS

-Deterioro de infraestructura física y obsolescencia tanto de equipos como de los vehículos que se utilizan para el traslado a las comunidades de los diversos municipios.
-Escasa regularidad de los Consejos Comunales de cumplir los compromisos contraídos con la Universidad para dar continuidad a los proyectos iniciados.
-Falta de espacio físico cónsono con las actividades que se realizan tanto en

expresión física como en su expresión cualitativa (dimensiones sonoridad, isonorización, ergonomía).
-No obstante las limitaciones financieras de los últimos años, se ha atendido un mayor número de comunidades y habitantes, en virtud de que se han utilizado alianzas estratégicas con otras organizaciones, pero existen limitaciones por falta de transporte, viáticos, equipos y materiales para atender la demanda de proyectos hacia las comunidades, así como al seguimiento de proyectos y a la oportunidad de ejecución de las acciones.
-No se ha podido continuar brindando atención médica a estudiantes-atletas y a la comunidad en general por falta de disponibilidad de recursos para su contratación.

## FICHA RESUMEN

**PROYECTO PR5**

| NOMBRE DEL PROYECTO: | CODIGO NUEVA ETAPA: |
|---|---|
| Intercambio del Conocimiento con la Sociedad. | 110799 |

**OBJETIVO ESTRATEGICO NUEVA ETAPA:**
Promover una ética, cultura y educación liberadoras y solidarias.

**OBJETIVO ESTRATEGICO INSTITUCIONAL:**
Contribuir con el desarrollo social a través de la vinculación Universidad- Entorno propiciando espacios de apoyo comunidades y misiones sociales; intercambio con las organizaciones comunales, ONG e Instituciones Públicas y Privada ofrecer posibles soluciones a problemas planteados; promoción de la conciencia del deber social y desarrollo de activ deportivas y culturales.

**ENUNCIADO DEL PROYECTO:**
En la necesidad de dar respuesta a la problemática del país y a la promoción de la conciencia del deber social, mediante el comunitario en las áreas que le competa a la universidad y considerar el incentivo a la articulación social con el ento incrementará la actividad de extensión para satisfacer las necesidades reales del ámbito de influencia de la unive representado por: misiones sociales, consejos comunales, instituciones públicas, privadas y ONG.

**ÓRGANO O ENTE EJECUTOR:**
Universidad Centroccidental Lisandro Alvarado (UCLA).

**LOCALIZACIÓN:**
Nacional.

**POLÍTICA INSTITUCIONAL:**
Elevamos nuestra pertinencia social aportando soluciones a los problemas de las comunidades.

| | |
|---|---|
| Inicio | 01/01/2011 |
| Fin | 31/12/2011 |

| Monto Total Proyecto (En Bolivares) |
|---|
| Bs.F. 10.998.826 |

| Financiamiento (En Bolivares) |
|---|
| Aprobado Ley 2011: 7.797.219 |
| Modificado 2011: 3.201.607 |
| Aprobado Total: 10.998.826 |
| Ejecutado Total: 8.087.673,79 |

| % de Avance Físico del Proyecto | 2011 | |
|---|---|---|
| | Total | 125,15% |

| Fuentes de Financiamiento del Proyecto 2011 | Fuente | Ordinario | Extraordinario | Otros |
|---|---|---|---|---|
| | | 7.797.219 | 3.201.607 | |

| Bien o Servicio del Proyecto (Meta Total) | Meta Física 2011 | Ejecución Física 2011 | % | Meta Financiera 2011 | Ejecución Financiera 2011 |
|---|---|---|---|---|---|
| Personas y comunidades atendidas con los proyectos y actividades de extensión universitaria. | 1.459 | 1.826 | 125,15 | 10.998.826,00 | 8.087.673,79 |

**Nota:** La información reportada de la ejecución físico financiera corresponde al período enero - noviembre 2011.

## OBJETIVO ESTRATÉGICO INSTITUCIONAL

Elevar la calidad de vida, la permanencia, prosecución y rendimiento académico de la población estudiantil, a través de la oferta de servicios orientados a la satisfacción de las necesidades socio-económicas, salud y orientación.

## POLÍTICA INSTITUCIONAL

Generamos un proceso educativo de calidad sobre la base de un currículo integral, flexible, centrado en el estudiante bajo el enfoque de competencias, que responda a las necesidades locales.

## PROYECTO

Captación, Permanencia y Formación Integral del Estudiante.

## OBJETIVO ESPECÍFICO DEL PROYECTO

Satisfacer las necesidades de alimentación, socioeconómicas, salud, asistencia médico odontológica, transporte, orientación y asesorías individual-grupal a la población estudiantil que lo requiera a objeto de elevar su calidad de vida y rendimiento académico.

## MONTO TOTAL DEL PROYECTO

Setenta y Cuatro Millones Ochocientos Setenta y Un Mil Ochocientos Sesenta y Tres Bolivares (**Bs. 74.871.863,00**)

## LOGROS

En lo referente a la atención biopsicosocial al estudiante , la Universidad continuó con los planes de trabajos dirigidos a mejorar los servicios de orientación, socioeconómico, asistencia integral en salud, alimentación, transporte, asesoría académica y formación integral al estudiante; prestándose desde el período de enero a noviembre un total de 5.312.317 servicios a la población estudiantil, discriminados de la siguiente manera: 76.624 servicios en Admisión y Control de Estudios, 1.247 servicios de orientación, 11.273 servicios socioeconómicos, 24.693 servicios de Asistencia Integral en Salud, 1.176.588 servicios de alimentación, 4.015.000 servicios de traslado a la población estudiantil, 6.720 asesorias académicas y 172 servicios para la formación integral al estudiante.

## OBSTÁCULOS

-El pago a los proveedores de los beneficios de salud se ha obstaculizado, por falta de solvencia laboral y del seguro social.
-Los médicos no entregan a tiempo las facturas para su debida cancelación.
-Falta de impresoras para la emisión de notas certificadas a los estudiantes por lo cual el lapso de espera para la entrega de las misma es de ocho (8) días, aún cuando el proceso está automatizado.

## FICHA RESUMEN

**PROYECTO PR6**

**NOMBRE DEL PROYECTO:** Permanencia y Formación Integral del Estudiante.

**CODIGO NUEVA ETAPA:** 110805

**OBJETIVO ESTRATEGICO NUEVA ETAPA:**
Promover una ética, cultura y educación liberadoras y solidarias.

**OBJETIVO ESTRATEGICO INSTITUCIONAL:**
Elevar la calidad de vida, la permanencia, prosecución y rendimiento académico de la población estudiantil a través de la oferta de servicios orientados a la satisfacción de las necesidades socio-económicas, salud y orientación.

**ENUNCIADO DEL PROYECTO:**
Necesidad de dar respuesta a las exigencias del Estado para coadyuvar al combate de la iniquidad social mediante las providencias estudiantiles, así como atender las demandas biopsicosociales de la población estudiantil en cuanto a: admisión y control, servicios médicos-odontológicos, comedor, transporte, apoyo socio-económico, para el trabajo y la formación integral.

**ÓRGANO O ENTE EJECUTOR:**
Universidad Centroccidental Lisandro Alvarado (UCLA).

**LOCALIZACIÓN:**
Nacional.

**POLÍTICA INSTITUCIONAL:**
Generamos un proceso educativo de calidad sobre la base de un currículo integral, flexible, centrado en el estudiante bajo el enfoque de competencias, que responda a las necesidades locales.

| | |
|---|---|
| Inicio | 01/01/2011 |
| Fin | 31/12/2011 |

| Monto Total Proyecto (En Bolivares) |
|---|
| Bs.F. 74.871.863 |

**Financiamiento (En Bolivares)**

Aprobado Ley 2011: 36.029.154
Modificado 2011: 38.842.709
Aprobado Total: 74.871.863
Ejecutado Total: 54.169.011,68

| % de Avance Físico del Proyecto | 2011 | |
|---|---|---|
| | Total | 111,26% |

| Fuentes de Financiamiento del Proyecto 2011 | Fuente | Ordinario | Extraordinario | Otros |
|---|---|---|---|---|
| | | 36.029.154 | 38.842.709 | |

| Bien o Servicio del Proyecto (Meta Total) | Meta Física 2011 | Ejecución Física 2011 | % | Meta Financiera 2011 | Ejecución Financiera 2011 | % |
|---|---|---|---|---|---|---|
| Alumnos Beneficiados mediante la Asistencia Integral al Estudiante. | 4.774.495 | 5.312.317 | 111,26 | 74.871.863,00 | 54.169.011,68 | 72,35 |

**Nota:** La información reportada de la ejecución físico financiera corresponde al período enero - noviembre 2011.

## OBJETIVO ESTRATÉGICO INSTITUCIONAL

Fortalecer los procesos de la academia, desarrollando servicios de calidad que permitan la optimización de la gestión científica, tecnológica y humanística.

## POLÍTICA INSTITUCIONAL

Generr procesos educativos de calidad sobre la base de un currículo integral, felixble, centrado en el estudiante bajo el enfoque de competencias, que responda a las necesidades locales.

## PROYECTO

Fortalecimiento y Desarrollo de la Gestión Científica, Tecnología y Humanística.

## OBJETIVO ESPECÍFICO DEL PROYECTO

Brindar apoyo a la academia mediante la oferta de servicios de información bibliotecaria, suministro de animales de laboratorio, así como en el diseño de nuevas estrategias y técnicas instruccionales para el mejoramiento del proceso educativo.

## MONTO TOTAL DEL PROYECTO

Dieciocho Millones Ciento Cincuenta y Ocho Mil Ochocientos Treinta y Tres Bolivares (**Bs. 18.158.833,00**)

## LOGROS

Por medio de este proyecto se atendieron 26.934.632 usuarios tanto internos como externos siendo las bibliotecas quienes prestaron mayor servicio (26.914.451) seguido por Bioterios (12.499), Estaciones Experimentales (7.031) y Tecnologías de Información y Comunicación (651).

## OBSTÁCULOS

-La obsolescencia de los equipos informáticos reduce la capacidad de las bibliotecas de ofertar información oportuna.
-La falta de asignación para viáticos, impide cumplir videograbaciones exigidas por la institución.

-Deterioro de infraestructura física y vehículos.

-Restricción para la actualización de libros y revistas, así como la renovación de la base de datos electrónica y la suscripción a publicaciones periódicas.
-Falta de recursos para garantizar el normal funcionamiento de las estaciones experimentales, bioterio y los servicios de tecnología de información.
-La Dirección Técnica de Apoyo Académico, requiere de la dotación de equipos modernos para trabajar en formato digital y poder apuntalar a los cambios necesarios en la UCLA, a través de la producción de material instruccional para la educación a distancia, educación presencial y capacitación a comunidades.
-Se produjeron interrupciones del servicio bibliotecario, dado a las protestas gremiales en demanda de mejoras salariales, mayor presupuesto para la institución y en contra de la ley de educación universitaria.
-Impacto de la inflación, dificultó adquirir la cantidad de insumos que se tenían programados.

# FICHA RESUMEN

| PROYECTO PR7 | |
|---|---|
| **NOMBRE DEL PROYECTO:** | **CODIGO NUEVA ETAPA:** |
| **Fortalecimiento y Desarrollo de la Gestión Científica, Tecnológica y Humanística.** | **110886** |

**OBJETIVO ESTRATEGICO NUEVA ETAPA:**

Promover una ética, cultura y educación liberadoras y solidarias.

**OBJETIVO ESTRATEGICO INSTITUCIONAL:**

Fortalecer los procesos de la academia desarrollando servicios de calidad que permitan la optimización de la Gestión Científica, Tecnológica y Humanística.

**ENUNCIADO DEL PROYECTO:**

Necesidad de fortalecer el procedimiento de adquisición, conservación y puesta a disposición del material bibliográfico a usuarios presenciales y virtuales. Requerimiento de producción de animales de laboratorios para robustecer la investigación y generación de nuevos conocimientos en el Bioterio y Estaciones Experimentales. Enfrentar el deterioro de la infraestructura tecnológica y comunicacional de la Universidad.

**ÓRGANO O ENTE EJECUTOR:**

Universidad Centroccidental Lisandro Alvarado (UCLA).

**LOCALIZACIÓN:**

Nacional.

**POLÍTICA:**

Generamos un proceso educativo de calidad sobre la base de un currículo integral, flexible, centrado en el estudiante bajo el enfoque de competencias, que responda a las necesidades locales.

| | |
|---|---|
| **Inicio** | 01/01/2011 |
| **Fin** | 31/12/2011 |

| **Monto Total Proyecto (En Bolivares)** |
|---|
| Bs.F. 18.158.833 |

**Financiamiento (En Bolivares)**

Aprobado Ley 2011: 10.402.794
Modificado 2011: 7.756.039
Aprobado Total: 18.158.833
Ejecutado Total: 15.223.449,39

| **% de Avance Físico del Proyecto** | **2011** | |
|---|---|---|
| | Total | 314,51% |

| **Fuentes de Financiamiento del Proyecto 2011** | **Fuente** | **Ordinario** | **Extraordinario** | **Otros** |
|---|---|---|---|---|
| | | 10.402.794 | 7.756.039 | |

| Bien o Servicio del Proyecto (Meta Total) | Meta Física 2011 | Ejecución Física 2011 | % | Meta Financiera 2011 | Ejecución Financiera 2011 | % |
|---|---|---|---|---|---|---|
| Usuarios Atendidos en los Servicios ofertados. | 8.563.907 | 26.934.632 | 314,51 | 18.158.833,00 | 15.223.449,39 | 83,83 |

**Nota 1:** La información reportada de la ejecución físico financiera corresponde al período enero - noviembre 2011.

**Nota 2:** La ejecución física de este proyecto está por encima del programado debido a la incidencia que tuvo los paros escalonados de los diferentes gremios, lo cual ocasionó el incremento de los usuarios virtuales en las bibliotecas.

## PRESENTACIÓN DE TABLAS Y/O GRÁFICOS

CUADRO Nº XX

**RESUMEN DE EJECUCIÓN DE DOTACIÓN**
**UNIVERSIDAD CENTROCCIDENTAL "LISANDRO ALVARADO"**

| CONCEPTOS | BENEFICIARIOS Y RECURSOS ASIGNADOS | | | | | | | |
|---|---|---|---|---|---|---|---|---|
| | AÑO 2010 | | | | AÑO 2011 | | | |
| | Nº DE BENEFICIARIOS / USUARIOS ATENDIDOS | PRESUPUESTO | | | Nº DE BENEFICIARIOS (ÚLTIMO ESTIMADO) | PRESUPUESTO | | |
| | | PRESUPUESTO ASIGNADO | PRESUPUESTO MODIFICADO | PRESUPUESTO EJECUTADO 2010 | | PRESUPUESTO ASIGNADO | PRESUPUESTO MODIFICADO | PRESUPUESTO EJECUTADO 2011 |
| Servicios bibliotecarios | 4.970.034 | 4.374.005 | 6.626.161 | 6.351.720 | 26.914.451 | 5.039.882 | 8.660.276 | 5.505.973 |
| Laboratorios | | | | | | | | |
| Bioterios | 19.348 | 357.316 | 576.994 | 548.708 | 12.499 | 460.496 | 841.707 | 480.829 |
| Estaciones Experimentales | 22.086 | 2.928.267 | 4.714.648 | 4.348.701 | 7.031 | 4.142.448 | 7.503.857 | 3.836.498 |
| Tecnologías de Información y Audiovisuales | 0 | 0 | 5.000 | 4.981 | 651 | 913.393 | 0 | 714.676 |
| Servicios de tecnología de información | 1.424 | 610.452 | 0 | 514.427 | 0 | 568.200 | 709.245 | 686.480 |

Fuente: Dirección de Presupuesto (2011)

## OBJETIVO ESTRATÉGICO INSTITUCIONAL

Instituir espacios físicos que cumplan con las normas, reglamentos y especificaciones técnicas para el óptimo funcionamiento de la academia.

## POLÍTICA INSTITUCIONAL

Nos apoyamos en un sistema de gestión universitaria para ofertar un servicio de educación superior público, de calidad, sustentado en un modelo de mejora continua.

## PROYECTO

Desarrollo y Mantenimiento de la Infraestructura Física.

## OBJETIVO ESPECÍFICO DEL PROYECTO

Dar soporte a la academia a través de la ejecución de planes/programas/proyectos de mantenimiento de bienes muebles e inmuebles, remodelación y ampliación de obras civiles, así como también de planes/programas/proyectos de construcción de nuevas obras de infraestructura física.

## MONTO TOTAL DEL PROYECTO

Noventa y Cinco Mil Ochocientos Sesenta y Siete Bolivares (**Bs. 95.867,00**).

## LOGROS

-Es importante señalar que este proyecto, solo recibió asignación de recursos para la acción gerencia, quedando por fuera del presupuesto las demás acciones relacionadas con ampliaciones, mantenimientos y construcciones de nuevos espacios; situación que incide negativamente en el logro de los objetivos de este proyecto.
-Se ejecutaron 1.300 aciones de mantenimiento en las áreas de refrigeración, electricidad, plomería, albañilería, entre otros., siendo la actividad más resaltante que se realizó el mantenimiento mayor efectuado al sistema de agua helada (Chiller) del Decanato de Ciencias de la Salud y quedó pendiente por ejecutar la sustitución del techo de la Biblioteca del Decanato de Administración, ya que el proceso licitatorio quedó desierto en varias oportunidades.

## OBSTÁCULOS

-La asignación de un presupuesto deficitario desde el año 2008, ha traido como consecuencia que no se le efectuen los mantenimientos correctivos y preventivos, solamente cubriendo casos puntuales de estricta necesidad, acumulándose año a año por falta de recursos.

# FICHA RESUMEN

| PROYECTO PR8 | |
|---|---|
| **NOMBRE DEL PROYECTO:** | **CODIGO NUEVA** |
| **Otros Proyectos Institucionales: Desarrollo y Mantenimiento de la Infraestructura Física.** | **110921** |

**OBJETIVO ESTRATEGICO NUEVA ETAPA:**

Promover una ética, cultura y educación liberadoras y solidarias.

**OBJETIVO ESTRATEGICO INSTITUCIONAL:**

Instituir espacios físicos que cumplan con normas, reglamentos y especificaciones técnicas para el óptimo funcionamiento de la academia.

**ENUNCIADO DEL PROYECTO:**

Necesidad de dar respuesta a los requerimientos de la comunidad universitaria para atender la demanda del sector estudiantil en cuanto a la calidad de los servicios (comedor, aulas, laboratorios, bibliotecas, entre otros) así como enfrentar el reto de incremento gradual de la matrícula, nuevas carreras y de los servicios que completan el proceso educativo.

**ÓRGANO O ENTE EJECUTOR:**

Universidad Centroccidental Lisandro Alvarado (UCLA).

**LOCALIZACIÓN:**

Estado Lara.

**POLÍTICA INSTITUCIONAL:**

Nos apoyamos en un sistema de gestión universitaria para ofertar un servicio de educación superior público de calidad sustentado en un modelo de mejora continua.

| | |
|---|---|
| **Inicio** | 01/01/2011 |
| **Fin** | 31/12/2011 |

| **Monto Total Proyecto (En Bolivares)** |
|---|
| Bs.F. 95.867 |

**Financiamiento (En Bolivares)**

Aprobado Ley 2011: 85.967
Modificado 2011: 9.900
Aprobado Total: 95.867
Ejecutado Total: 85.473,99

| **% de Avance Físico del Proyecto** | **2011** | |
|---|---|---|
| | Total | 100% |

| **Fuentes de Financiamiento del Proyecto 2011** | **Fuente** | **Ordinario** | **Extraordinario** | **Otros** |
|---|---|---|---|---|
| | | 85.967 | 9.900 | |

| Bien o Servicio del Proyecto (Meta Total) | Meta Física 2011 | Ejecución Física 2011 | % | Meta Financiera 2011 | Ejecución Financiera 2011 | % |
|---|---|---|---|---|---|---|
| M2 de construcción y de mantenimiento. | 1 | 1 | 100 | 85.967,00 | 85.473,99 | 99,43 |

**Nota**: La información reportada de la ejecución físico financiera corresponde al período enero - noviembre 2011.

## 4. PRESUPUESTO CONSOLIDADO 2011

**CONSOLIDADO DE INGRESOS DEVENGADOS Y RECAUDADOS**

| CONCEPTO | INGRESOS DEVENGADOS | INGRESOS RECAUDADOS |
|---|---|---|
| PRESUPUESTO LEY 2010 | 390.205.450 | 390.205.450 |
| CREDITOS ADICIONALES | 306.592.057 | 306.592.057 |
| INGRESOS PROPIOS | 15.956.744 | 15.956.744 |
| OTROS | 10.927.183 | 10.927.183 |
| TOTAL | **723.681.434** | **723.681.434** |

FUENTE: DIRECCION DE PROGRAMACION Y PRESUPUESTO - SIAD-UCLA AL 07/12/2011

**CONSOLIDADO DEL GASTO EJECUTADO**

| PARTIDA | TOTAL PRESUPUESTO LEY | TOTAL CREDITOS ADICIONALES | TOTAL EJECUCION |
|---|---|---|---|
| | 1 | 2 | 3=(1)+(2) |
| 401 | 221.105.572 | 148.152.211 | 369.257.783 |
| 402 | 10.151.851 | 5.254.238 | 15.406.089 |
| 403 | 35.515.288 | 39.840.911 | 75.356.199 |
| 404 | 4.374.842 | 22.373.988 | 26.748.830 |
| 407 | 120.016.177 | 84.857.431 | 204.873.608 |
| 408 | 4.927.183 | 0 | 4.927.183 |
| 411 | 20.998.464 | 6.113.278 | 27.111.742 |
| TOTAL | 417.089.377 | 306.592.057 | 723.681.434 |

FUENTE; DIRECCION DE PROGRAMACION Y PRESUPUESTO -SIAD-UCLA AL 07/12/2011
INCLUYE HASTA LA MODIFICACION PRESUPUESTARIA N~ 50

## 5.LÍNEAS Y PLANES DE ACCIÓN A SER CONSIDERADOS PARA EL SIGUIENTE EJERCICIO FISCAL AÑO 2012

Los proyectos que se desarrollarán para el próximo ejercicio fiscal en la Universidad Centroccidental “Lisandro Alvarado”, estarán orientados a cumplir con las estrategias y políticas, enmarcadas en las Líneas del Plan de Desarrollo Económico y Social de la Nación 2007-2013; a través de la ejecución de los Proyectos y Acciones Centralizadas que se presentan en los cuadros 5, 6 y 7 respectivamente.

**CUADRO Nº 5**

| Nº | PROYECTOS 2012 | MONTO |
|---|---|---|
| 2 | Formación en Carrera | 97.516.840 |
| 3 | Formación de Postgrado o Estudios Avanzados | 4.211.686 |
| 4 | Investigación, Innovación y Gestión del Conocimiento | 4.424.994 |
| 5 | Sistema de Recursos para la Formación e Intercambio Académico | 11.050.410 |
| 6 | Sistemas de Apoyo al Desarrollo Estudiantil | 28.381.909 |
| 7 | Intercambio y Gestión del Conocimiento con la Sociedad | 22.177.495 |
| 8 | Desarrollo y Mantenimiento de Infraestructura Física | 330.772 |
| 9 | Territorialización y Municipalización de la Educación Universitaria | 72.412 |
| | TOTAL | 168.166.518 |

Fuente: Plan Operativo Institucional 2012

**CUADRO Nº 6**

| Nº | ACCIONES CENTRALIZADAS 2012 | MONTO |
|---|---|---|
| AC1 | Dirección y Coordinación de los Gatos de los Trabajadores | 91.717.523 |
| AC2 | Gestión Administrativa | 35.155.650 |
| AC3 | Prevención y Protección Social. | 116.591.164 |
| | TOTAL | 243.464.337 |

Fuente: Plan Operativo Institucional 2012

**CUADRO Nº 7**

| Nº | Total Presupuesto Ley 2012 | MONTO |
|---|---|---|
| 1 | Proyectos | 168.166.518 |
| 2 | Acciones Centralizadas | 243.464.337 |
| | TOTAL | 411.630.855 |

Fuente: Plan Operativo Institucional 2012

***UNIVERSIDAD NACIONAL EXPERIMENTAL SIMÓN BOLÍVAR***

## DIRECTORIO

Rector.....Enrique Planchart

Vicerrector Académico.....Rafael Escalona

Vicerrector Administrativo .....William Colmenares

Secretario General .....Cristian Puig

## PARTE I

## MEMORIA

## 1. MARCO NORMATIVO INSTITUCIONAL

La Universidad Nacional Experimental Simón Bolívar es una institución de educación universitaria de carácter público, conformada por dos Sedes.

La primera Sede está ubicada en Caracas y fue fundada el 4 de marzo de 1969, según la G.O. Número 1.278, con el nombre de la Universidad de Caracas. Posteriormente, el 12 de Julio de 1969 el nombre original fue sustituido por Universidad Experimental Simón Bolívar, según la G.O. Número 28.968.

La segunda Sede se encuentra ubicada en Camurí Grande, parroquia Naiguatá, del Estado Vargas y fue fundada el 16 de enero de 1976, según Resolución Número 8 del Acta Número 53 del Consejo Nacional de Universidades en su sesión ordinaria Número 1.

Las normas y organización de la Institución, se basan en la última modificación efectuada en el Reglamento General de la Universidad Experimental Simón Bolívar, publicado en la G.O, número 37.186, de fecha 27 de abril de 2011.

### VISIÓN

La Universidad tiene una visión de futuro de formar líderes con un alto compromiso social, con capacidad de generar aportes creativos y pertinentes de naturaleza tecnológica, científica y humana. Comprometida con sus valores y compartiendo su misión y visión de trabajar con entusiasmo,

responsabilidad y armonía en procura de lograr resultados de gran relevancia y significado tanto para las personas, institución y el país.

**MISIÓN**

La Universidad Simón Bolívar es una comunidad académica, innovadora, participativa, productiva y plural, en permanente aprendizaje y desarrollo, y comprometida con la excelencia, cuya misión fundamental es contribuir significativamente con:

- La formación sustentada en valores éticos de ciudadanos libres, líderes emprendedores, de alta calidad profesional y humana, orientados hacia la creatividad, la innovación, la producción, la sensibilidad y la solidaridad social;
- La búsqueda y transmisión universal del saber, la generación, difusión y aplicación del conocimiento; dentro de un foro libre, abierto y crítico;
- La transferencia directa de su labor investigativa, académica, creativa y productiva, a manera de soluciones y respuestas a las necesidades y demandas de la sociedad, a cuyo servicio se encuentra, en pos de un mundo mejor.

La Universidad entiende esta misión como su particular manera de participar activamente en el logro de una sociedad más justa, y de promover el desarrollo armónico y sustentable de sus dimensiones sociales, políticas, culturales y económicas.

## 2. ESTRUCTURA ORGANIZATIVA-ORGANIGRAMA

En la estructura organizativa se presentan cuatro niveles gerenciales.

En el primer nivel, se encuentra el Consejo Superior y el Consejo Directivo. El Consejo Directivo a su vez, tiene como apoyo el Consejo Académico, el Consejo de Apelaciones, dos comisiones, la Asamblea Universitaria, el Oidor Académico y la Unidad de Auditoria Interna.

El segundo nivel comprende las 4 grandes áreas dependientes de las autoridades rectorales, detalladas a continuación:

El **Rector** tiene a su cargo:

- Coordinación del Rectorado
- Dirección de Cultura
- Dirección de Desarrollo Estudiantil
- Dirección de Asuntos Públicos
- Dirección de Deporte

- Dirección de Relaciones Internacionales
- Comisión de Planificación y Desarrollo
- Asesoría Jurídica
- Auditoría Interna

El **Vicerrector Académico** tiene a su cargo:
- Decanato de Estudios Generales
- Decanato de Estudios Profesionales
- Decanato de Estudios Tecnológicos
- Decanato de Postgrado
- Decanato de Extensión
- Decanato de Investigación y Desarrollo
- División de Ciencias Sociales y Humanidades
- División de Ciencias Físicas y Matemáticas
- División de Ciencias y Tecnologías Administrativas e Industriales
- Unidad de Laboratorios
- Biblioteca
- Dirección de Desarrollo Profesoral

El **Vicerrector Administrativo** tiene a su cargo:
- Dirección de Gestión del Capital Humano
- Dirección de Seguridad Integral
- Dirección de Finanzas
- Dirección de Planta Física
- Dirección de Servicios
-

La **Secretaría** tiene a su cargo:
- Dirección de Servicios Telemáticos
- Dirección de Servicios Multimedia
- Dirección de Ingeniería de la Información
- Dirección de Admisión y Control de Estudios
- Centro de Documentación y Archivo
- Comisión de Convenios
- Comisión de Telecomunicaciones
- Consejo de coordinación de Sistemas de Información

Las Direcciones tienen bajo su cargo a Departamentos Administrativos, las Divisiones tienen bajo su cargo los Departamentos Académicos y los Decanatos tienen a su cargo las Coordinaciones de Carrera.

El Consejo Superior tiene como función principal la determinación de los planes de desarrollo de la Institución, así como su supervisión y evaluación.

El Consejo Directivo ejerce el Gobierno de la Institución a través de la Planificación, Dirección, Supervisión y Evaluación de las actividades

académicas y administrativas.

El Rectorado y sus Direcciones se orientan a la Gerencia General de la Institución.

El Vicerrectorado Académico y todas las unidades adscritas se encargan de la Gerencia Académica, lo cual incluye los procesos medulares de la Educación Superior, que son Enseñanza, la Investigación y la Extensión.

El Vicerrectorado Administrativo y sus Direcciones tienen como función general, la Gerencia Administrativa.

La Secretaría y sus unidades, son responsables de la Gerencia Tecnológica y de Información.

El funcionamiento de la Universidad Experimental Simón Bolívar, se basa en la matricialidad proporcionando un *Modelo Organizacional* actualizado y adaptado a la realidad, que permite el uso más eficiente de los recursos. Así mismo, integra los sistemas de información, optimiza la paridad de los procesos y facilita la expansión hacia otras localizaciones.

## ORGANIGRAMA:

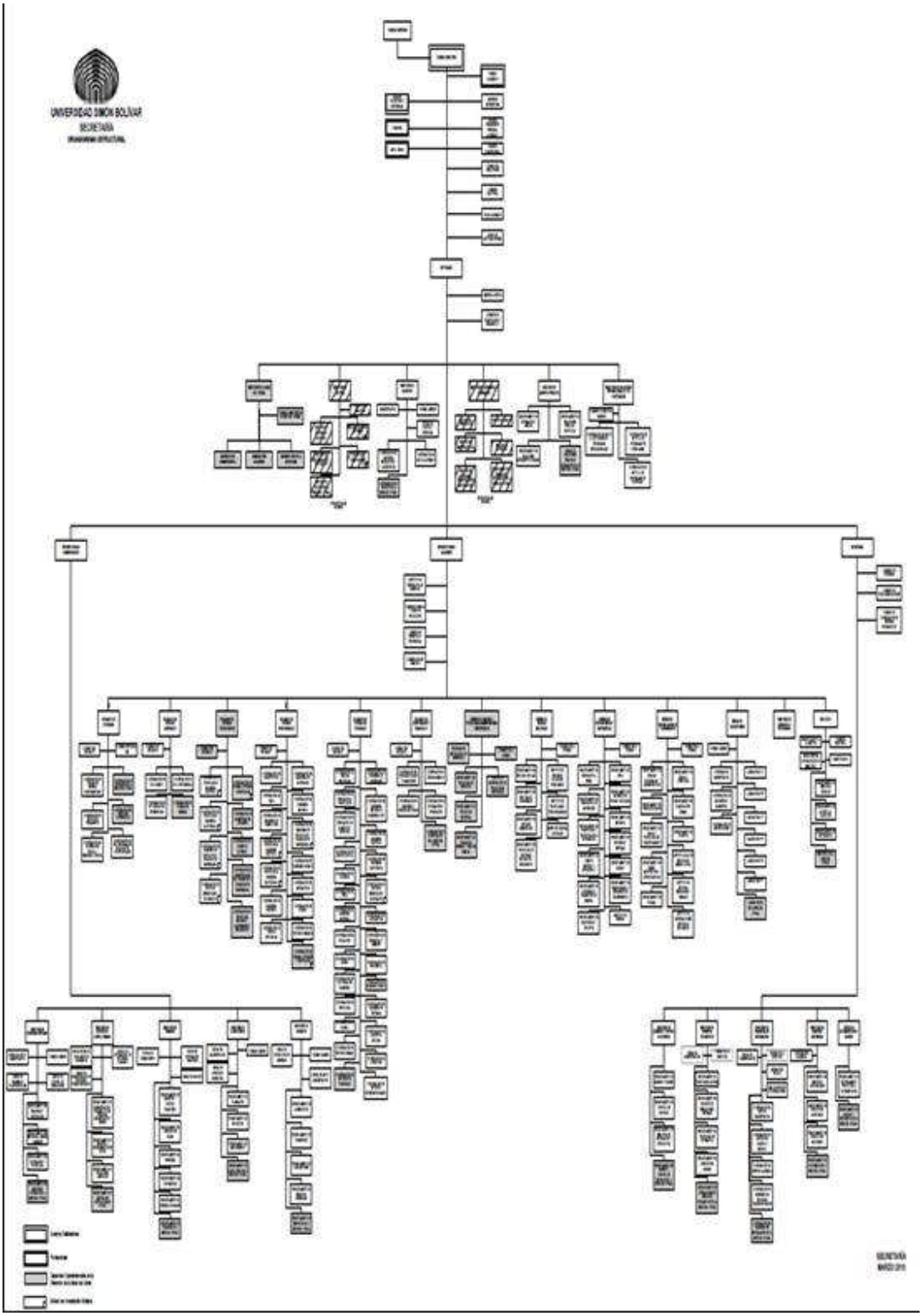

## 3. LÍNEAS DE ACCIÓN Y LOGROS MÀS RESALTANTES DE LA INSTITUCIÓN

Durante el año 2011, la gestión de la Institución se enfocó en lograr los objetivos estratégicos institucionales propuestos en el Plan Operativo Anual que se detallan a continuación:

### OBJETIVO ESTRATÉGICO INSTITUCIONAL

Evaluar, actualizar permanentemente y acreditar los programas docentes y mejorar los procesos de enseñanza-aprendizaje.

### POLÍTICA INSTITUCIONAL

Garantizar los accesos al conocimiento para universalizar la educación superior con pertinencia.

### PROYECTO PR1-2011 – 110892

Formación de pregrado en carreras cortas.

### OBJETIVO ESPECÍFICO DEL PROYECTO

Ejecutar los planes académicos y la culminación del proceso productivo representado en el número de alumnos atendidos y el número de Técnicos Superiores Universitarios graduados.

### MONTO DE INVERSIÓN:

Veintiún Millones Cuatrocientos Sesenta y Dos Mil Novecientos Sesenta y Tres Bolívares con cero céntimos **(Bs. 21.462.963,00)**

### LOGROS

- Se atendió una matrícula al cierre del año, de 2.359 estudiantes de los cuales el 24,88% corresponden al área de Ingeniería, Arquitectura y Tecnología y 75,12% al área de Ciencias Sociales.
- La inscripción de los nuevos alumnos en carreras cortas fue de 709 alumnos, distribuidos, el 28,77% en el área de Ingeniería, arquitectura y tecnología y el 71,22% en el área de Ciencias Sociales.
- Egresaron un total de 413 alumnos en carreras cortas, de los cuales el 13,56% egresaron en carreras correspondientes a las áreas de

Ingeniería, Arquitectura y Tecnología y el 86,44% en el área de Ciencias Sociales.

## OBSTÁCULOS

Un alto porcentaje de las carreras cortas se imparten en la Sede de Camurí Grande. Por lo que es indispensable culminar las obras de Biblioteca y los laboratorios.

Sin embargo, desde el año 2007, se paralizaron las obras, debido a que no se siguieron recibieron los recursos financieros necesarios para cubrir los costos y culminar las obras mencionadas.

En relación con el acceso a las instalaciones, las vías han mejorado considerablemente, pero se requiere dotar de más unidades de transporte a la Sede dada su ubicación geográfica.

Por esa misma razón, se requiere también mejorar la calidad de vida del personal y los estudiantes que hacen vida en la Sede, en relación a facilitarles viviendas de manera que no tengan que viajar largas distancias diariamente.

Todo lo expuesto anteriormente impacta negativamente en las actividades regulares de esta Sede y en la posibilidad de incrementar su matrícula, debido a que no se logra la contratación de más profesores por las condiciones ofrecidas, además de las salariales, y no todos los bachilleres están dispuestos a trasladarse diariamente hacia esa zona del litoral.

# FICHA RESUMEN DE PROYECTO EJECUTADO
# CUADRO Nº 1

**Memoria Año 2011**

## PROYECTO 01

**NOMBRE DEL PROYECTO:** **CODIGO NUEVAETAPA:** **110892**

Formación de Pregrado en Carrera Cortas

**OBJETIVO ESTRATEGICO INSTITUCIONAL:**

Evaluar, actualizar permanentemente y acreditar los programas docente para mejorar los procesos de enseñanza-aprendizaje

**OBJETIVO ESTRATEGICO NUEVA ETAPA:**

Avanzar en la conformación de la nueva estructura social

**ENUNCIADO DEL PROYECTO:**

Formación de pregrado en carreras cortas

**ORGANO O ENTE EJECUTOR:**

UNIVERSIDAD NACIONAL EXPERIMENTAL SIMÓN BOLÍVAR

**LOCALIZACIÓN:**

ESTADOS MIRANDA Y VARGAS

**POLÍTICA:**

Garantizar los accesos al conocimiento para universalizar la educación superior con pertinencia.

| | | |
|---|---|---|
| **Inicio** | 01/01/2011 | **Monto Total Proyecto** (En Bolívares) |
| **Fín** | 31/12/2011 | **21.462.963** |

| | | |
|---|---|---|
| % de Avance Físico del Proyecto | 2011 | 86,13% |
| | Total | 86,13% |

Financiamiento (En Bolívares)

| | |
|---|---|
| Aprobado 2011: | 1.062.376 |
| Modificaciones 2011: | 20.400.587 |
| Aprobado Total 2011 : | 21.462.963 |
| Ejecutado Total 2011: | 21.462.963 |

| Fuentes de Financiamiento del Proyecto 2011 | Fuente | Ordinario | Extraordinario | Total |
|---|---|---|---|---|
| | Monto Aprobado (En Bolívares) | 21.462.963 | 0 | 21.462.963 |

| Bien o Servicio (Meta Total del Proyecto | Meta Física 2011 | Ejecución Física 2011 | % | Meta Financiera 2011 | Ejecución Financiera 2011 | % |
|---|---|---|---|---|---|---|
| Formación en carreras Técnico Superio | 2.739 | 2.359 | 86,13% | 21.462.963 | 21.462.963 | 100,00% |

Fecha de corte ejecución física:
30/9/2011

## PROYECTO PR1-2011 – 110892

Formación de pregrado en carreras cortas.

**CUADRO N° 1**
**MATRÍCULA DE PREGRADO EN CARRERAS CORTAS**

| CARRERAS (2) | 2010 (4) | 2011 (4) |
|---|---|---|
| **CARRERAS CORTAS** | **2.427** | **2.359** |
| **INGENIERÍA, ARQUITECTURA Y TECNOLOGÍA** | **507** | **587** |
| Tecnología Eléctrica | 130 | 170 |
| Tecnología Electrónica | 170 | 217 |
| Tecnología Mecánica | 104 | 95 |
| Mantenimiento Aeronáutico | 103 | 105 |
| **CIENCIAS SOCIALES** | **1.920** | **1.772** |
| Administración del Turismo | 98 | 98 |
| Administración Hotelera | 84 | 71 |
| Administración del Transporte | 42 | 42 |
| Organización Empresarial | 266 | 305 |
| Comercio Exterior | 662 | 657 |
| Administración Aduanera | 768 | 599 |

**Fuente:** Dirección de Admisión y Control de Estudios- Sistema Génesis

**GRÁFICO N° 1**

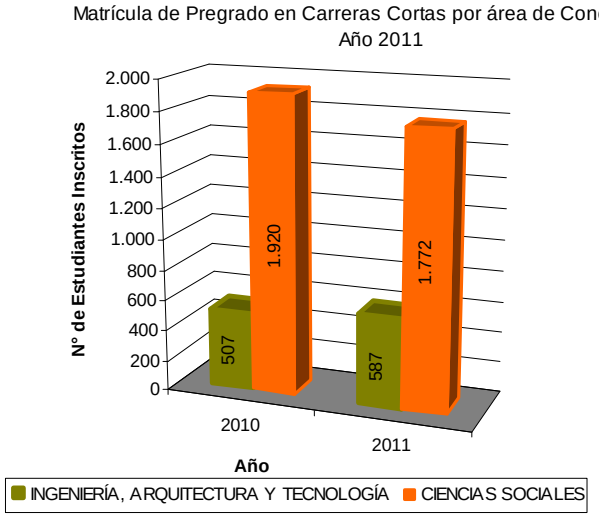

**GRÁFICO N° 2**

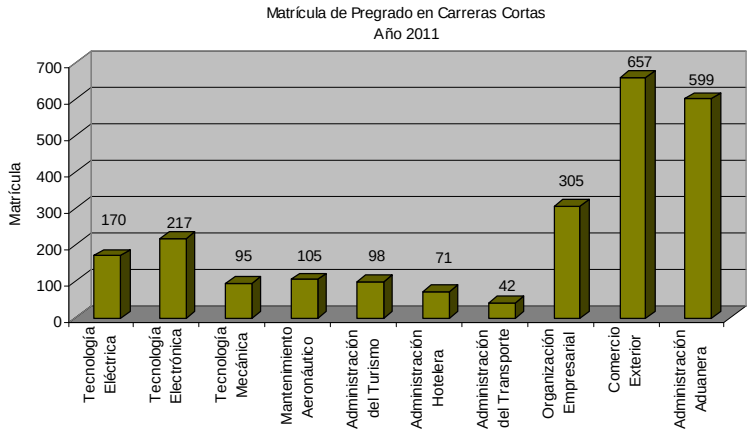


**CUADRO N° 2**
**NUEVOS INSCRITOS EN PREGRADO CARRERAS CORTAS**

| CARRERAS (2) | 2010 (4) | 2011 (4) |
|---|---|---|
| **CARRERAS CORTAS** | **638** | **709** |
| **INGENIERÍA, ARQUITECTURA Y TECNOLOGÍA** | **155** | **204** |
| Tecnología Eléctrica | 57 | 64 |
| Tecnología Electrónica | 47 | 83 |
| Tecnología Mecánica | 22 | 25 |
| Mantenimiento Aeronáutico | 29 | 32 |
| **CIENCIAS SOCIALES** | **483** | **505** |
| Administración del Turismo | 36 | 32 |
| Administración Hotelera | 17 | 23 |
| Administración del Transporte | 9 | 17 |
| Organización Empresarial | 92 | 118 |
| Comercio Exterior | 166 | 178 |
| Administración Aduanera | 163 | 137 |

**Fuente:** Dirección de Admisión y Control de Estudios- Sistema Génesis

## GRAFICO N° 3

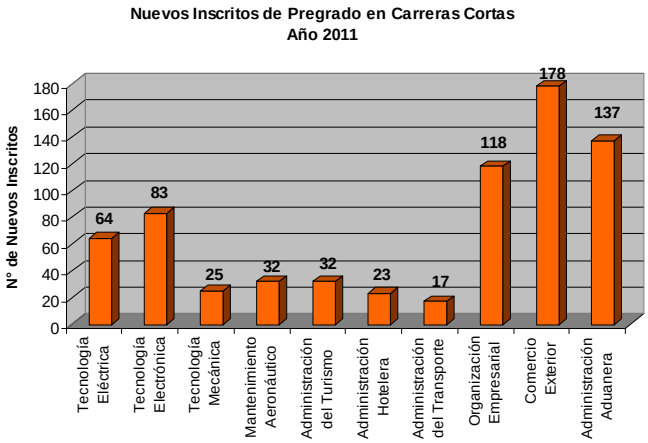


## CUADRO N° 3
## EGRESADOS EN PREGRADO CARRERAS CORTAS

| CARRERAS (2) | AÑO 2010 (4) | AÑO 2011 (4) |
|---|---|---|
| **CARRERAS CORTAS** | **428** | **413** |
| **INGENIERÍA, ARQUITECTURA Y TECNOLOGÍA** | **63** | **56** |
| Tecnología Eléctrica | 4 | 4 |
| Tecnología Electrónica | 26 | 31 |
| Tecnología Mecánica | 17 | 18 |
| Mantenimiento Aeronáutico | 16 | 3 |
| **CIENCIAS SOCIALES** | **365** | **357** |
| Administración del Turismo | 25 | 6 |
| Administración Hotelera | 19 | 13 |
| Administración del Transporte | 4 | 6 |
| Organización Empresarial | 36 | 31 |
| Comercio Exterior | 101 | 133 |
| Administración Aduanera | 180 | 168 |

**Fuente:** Dirección de Admisión y Control de Estudios- Sistema Génesis

## GRAFICO N° 4

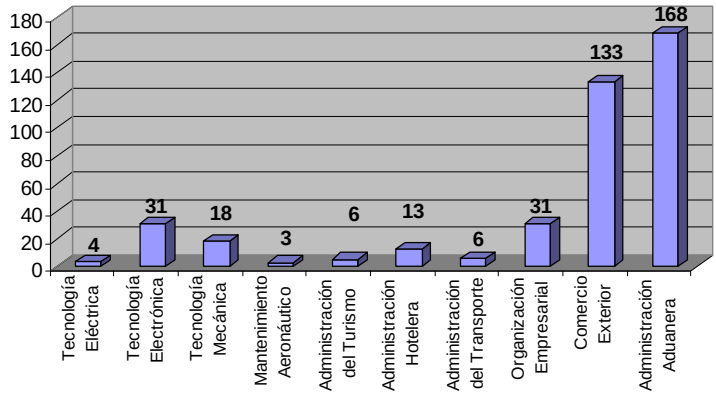

## OBJETIVO ESTRATÉGICO

Evaluar, actualizar y acreditar permanentemente los programas docentes para mejorar los procesos de enseñanza-aprendizaje.

## POLÍTICA INSTITUCIONAL

Garantizar los accesos al conocimiento para universalizar la educación superior con pertinencia.

## PROYECTO PR2-2011 – 110954

Formación de pregrado en carreras largas.

## MONTO DE INVERSIÓN:

Ciento Dieciocho Millones Seiscientos Ocho Mil Trescientos Cuarenta y Un Bolívares con cero céntimos **(Bs. 118.608.341,00)**

## OBJETIVO ESPECÍFICO DEL PROYECTO

Ejecutar los planes académicos y la culminación del proceso productivo representado en el número de alumnos atendidos y el número de Arquitectos, Ingenieros, Licenciados y Urbanistas graduados.

## LOGROS

- La matrícula al cierre del año fue de 7.460 estudiantes distribuido en un 14,99% en el área de Ciencias Básicas; 83,54% en el área de Ingeniería, Arquitectura y Tecnología y 1,47% del área de Ciencias Sociales.
- La inscripción de los nuevos alumnos en carreras largas fue de 1.494, distribuidos un 24,23% en el área de Ciencias Básicas, 73,03% en el área de Ingeniería, Arquitectura y Tecnología, y 2,74% en el área de Ciencias Sociales. Adicionalmente, El número de los nuevos inscritos en el Ciclo de Iniciación Universitaria fue 298.
- Los egresados ascendieron a 858 alumnos en carreras largas, representando un 9,91% en el área de Ciencias Básicas, 89,51% en el área de Ingeniería, Arquitectura y Tecnología y un 0,58% en el área de Ciencias Sociales.

- Los diseños curriculares de las carreras cortas y largas se encuentran sometidas a un proceso de cambio, orientado al enfoque por competencias.
- Las carreras largas aumentaron de 18 a 20, al abrir la Licenciatura en Comercio Internacional en la Sede Litoral e Ingeniería en Telecomunicaciones en la Sede Sartenejas.

## OBSTÁCULOS

EL principal obstáculo que se presenta en el año 2011 para el desarrollo de este proyecto, es la permanencia de los profesores en la Institución. Las Jubilaciones por antigüedad, las renuncias de los profesores por los bajos sueldos y la dificultad para contratar nuevos profesionales que se dediquen a la docencia, debido a la imposibilidad de poder ofrecer remuneraciones acordes con el mercado laboral.

# FICHA RESUMEN DE PROYECTO EJECUTADO
# CUADRO Nº 2

**Memoria Año 2011**

## PROYECTO 02

**NOMBRE DEL PROYECTO:** **CODIGO NUEVAETAPA: 110954**

Formación de Pregrado en Carrera Largas

**OBJETIVO ESTRATEGICO INSTITUCIONAL:**

Evaluar, actualizar y acreditar permanentemente los programas docentes para mejorar los procesos de enseñanza-aprendizaje

**OBJETIVO ESTRATEGICO NUEVA ETAPA:**

Avanzar en la conformación de la nueva estructura social

**ENUNCIADO DEL PROYECTO:**

Formación de pregrado en carreras largas

**ORGANO O ENTE EJECUTOR:**

UNIVERSIDAD NACIONAL EXPERIMENTAL SIMÓN BOLÍVAR

**LOCALIZACIÓN:**

ESTADOS MIRANDA Y VARGAS

**POLÍTICA:**

Garantizar los accesos al conocimiento para universalizar la educación superior con pertinencia.

| | | |
|---|---|---|
| **Inicio** | 01/01/2011 | **Monto Total Proyecto** (En Bolívares) |
| **Fín** | 31/12/2011 | **118.608.341** |

| | | |
|---|---|---|
| % de Avance Físico del Proyecto | 2011 | 97,27% |
| | Total | 97,27% |

Financiamiento (En Bolívares)

| | |
|---|---|
| Aprobado 2011: | 4.635.519 |
| Modificaciones 2011: | 113.972.822 |
| Aprobado Total 2011 : | 118.608.341 |
| Ejecutado Total 2011: | 118.608.341 |

| | Fuente | Ordinario | Extraordinario | Total |
|---|---|---|---|---|
| Fuentes de Financiamiento del Proyecto 2011 | Monto Aprobado (En Bolívares) | 118.608.341 | 0 | 118.608.341 |

| Bien o Servicio (Meta Total) | Meta Física 2011 | Ejecución Física 2011 | % | Meta Financiera 2011 | Ejecución Financiera 2011 | % |
|---|---|---|---|---|---|---|
| Formación de Ingenieros, Licenciados, Arquitecto y Urbanismo | 7.669 | 7.460 | 97,27% | 118.608.341 | 118.608.341 | 100,00% |

Fecha de corte ejecución física:
30/9/2011

## PROYECTO PR2-2011 – 110954

Formación de pregrado en carreras largas.

### CUADRO N° 4
### MATRICULA DE PREGRADO EN CARRERAS LARGAS

| CARRERAS (2) | 2010 (4) | 2011 (4) |
|---|---|---|
| **CARRERAS LARGAS** | **7.041** | **7.460** |
| **CIENCIAS BÁSICAS** | **982** | **1.118** |
| Licenciatura en Química | 195 | 232 |
| Licenciatura en Matemáticas | 384 | 479 |
| Licenciatura en Física | 192 | 185 |
| Licenciatura en Biología | 211 | 222 |
| **INGENIERÍA, ARQUITECTURA Y TECNOLOGÍA** | **5.975** | **6.232** |
| Ingeniería Eléctrica | 645 | 624 |
| Ingeniería Mecánica | 904 | 936 |
| Ingeniería Química | 713 | 719 |
| Ingeniería Electrónica | 558 | 589 |
| Ingeniería de Computación | 834 | 852 |
| Ingeniería Geofísica | 337 | 366 |
| Ingeniería de Producción | 592 | 637 |
| Ingeniería de Materiales | 767 | 799 |
| Ingeniería de Mantenimiento | 3 | 22 |
| Ingeniería de Telecomunicaciones | 0 | 37 |
| Arquitectura | 429 | 451 |
| Urbanismo | 193 | 200 |
| **CIENCIAS SOCIALES** | **84** | **110** |
| Gestión de la Hospitalidad | 84 | 92 |
| Licenciatura en Comercio Internacional | 0 | 18 |

**Fuente:** Dirección de Admisión y Control de Estudios- Sistema Génesis

### GRÁFICO N° 5

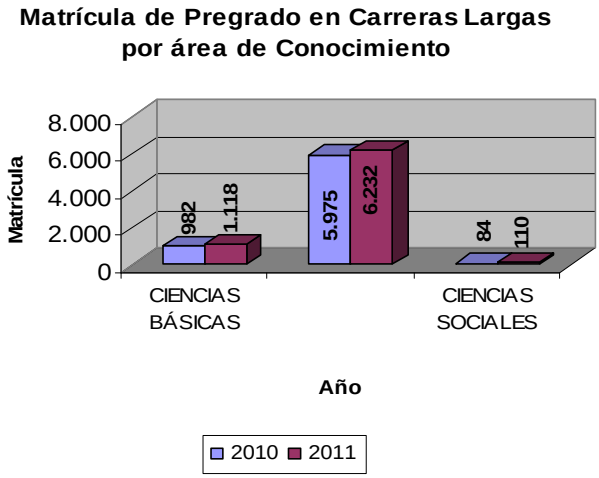

## CUADRO N° 5
## NUEVOS INSCRITOS DE PREGRADO EN CARRERAS LARGAS

| CARRERAS (2) | 2010 (4) | 2011 (4) |
|---|---|---|
| **CARRERAS LARGAS** | **1.293** | **1.494** |
| **CIENCIAS BÁSICAS** | **218** | **362** |
| Licenciatura en Química | 29 | 76 |
| Licenciatura en Matemáticas | 113 | 208 |
| Licenciatura en Física | 42 | 44 |
| Licenciatura en Biología | 34 | 34 |
| **INGENIERÍA, ARQUITECTURA Y TECNOLOGÍA** | **1.064** | **1.091** |
| Ingeniería Eléctrica | 111 | 91 |
| Ingeniería Mecánica | 149 | 139 |
| Ingeniería Química | 101 | 104 |
| Ingeniería Electrónica | 114 | 116 |
| Ingeniería de Computación | 158 | 117 |
| Ingeniería Geofísica | 66 | 72 |
| Ingeniería de Producción | 121 | 123 |
| Ingeniería de Materiales | 133 | 143 |
| Ingeniería de Mantenimiento | 3 | 18 |
| Ingeniería de Telecomunicaciones | 0 | 37 |
| Arquitectura | 79 | 80 |
| Urbanismo | 29 | 51 |
| **CIENCIAS SOCIALES** | **11** | **41** |
| Gestión de la Hospitalidad | 11 | 23 |
| Licenciatura en Comercio Internacional | 0 | 18 |

**Fuente:** Dirección de Admisión y Control de Estudios- Sistema Génesis

## GRÁFICO N° 6

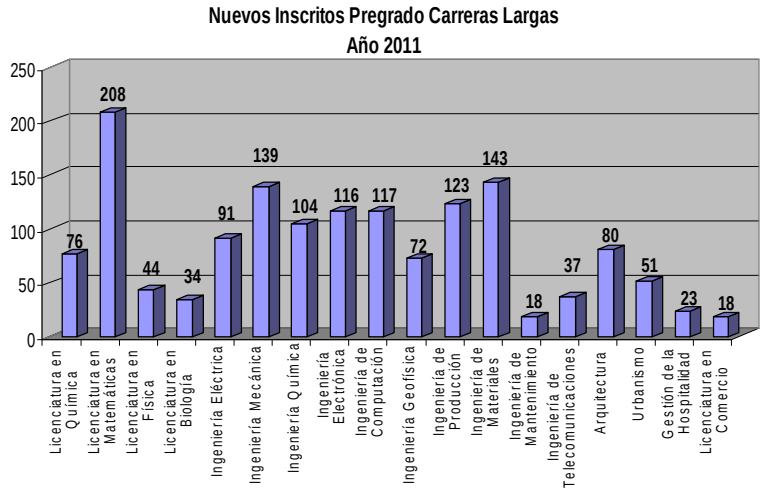

## CUADRO N° 6
## EGRESADOS DE PREGRADO EN CARRERAS LARGAS

| CARRERAS (2) | AÑO 2010 (4) | AÑO 2011 (4) |
|---|---|---|
| **CARRERAS LARGAS** | **647** | **858** |
| **CIENCIAS BÁSICAS** | **67** | **85** |
| Licenciatura en Química | 23 | 23 |
| Licenciatura en Matemáticas | 7 | 21 |
| Licenciatura en Física | 6 | 16 |
| Licenciatura en Biología | 31 | 25 |
| **INGENIERÍA, ARQUITECTURA Y TECNOLOGÍA** | **575** | **768** |
| Ingeniería Eléctrica | 60 | 79 |
| Ingeniería Mecánica | 94 | 147 |
| Ingeniería Química | 77 | 90 |
| Ingeniería Electrónica | 56 | 77 |
| Ingeniería de Computación | 75 | 96 |
| Ingeniería Geofísica | 23 | 39 |
| Ingeniería de Producción | 73 | 91 |
| Ingeniería de Materiales | 70 | 82 |
| Ingeniería de Mantenimiento | 0 | 2 |
| Ingeniería de Telecomunicaciones | 0 | 0 |
| Arquitectura | 35 | 49 |
| Urbanismo | 12 | 16 |
| **CIENCIAS SOCIALES** | **5** | **5** |
| Gestión de la Hospitalidad | 5 | 5 |
| Licenciatura en Comercio Internacional | 0 | 0 |

**Fuente:** Dirección de Admisión y Control de Estudios- Sistema Génesis

## GRÁFICO N° 7

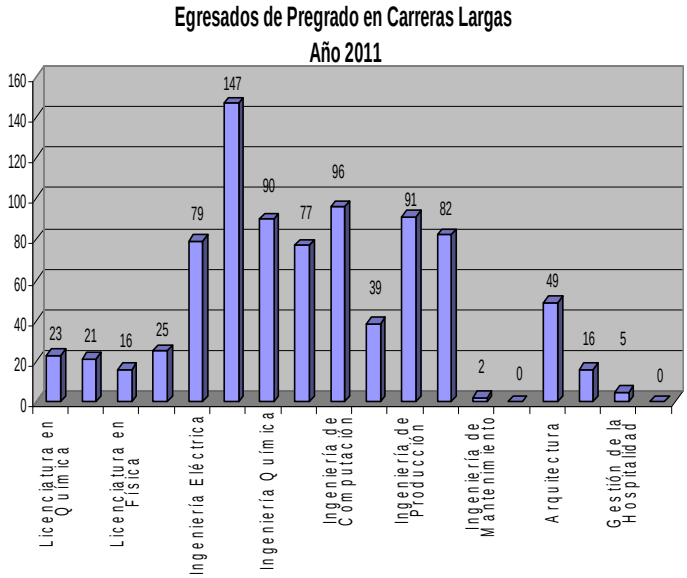

## OBJETIVO ESTRATÉGICO INSTITUCIONAL

Fortalecer los Estudios de Postgrado, evaluando, actualizando, acreditando y reacreditando permanentemente los programas académicos de IV nivel.

## PROYECTO PR3-2011 – 111213

Formación de Postgrado

## POLÍTICA INSTITUCIONAL

Garantizar los accesos al conocimiento para universalizar la educación superior con pertinencia.

## OBJETIVO ESPECÍFICO DEL PROYECTO

Formar recursos humanos conducentes a títulos de Especialista, Especialista Técnico, Magíster y Doctores en las áreas de: Ciencias Básicas y Aplicadas, Ciencias Sociales y Humanidades e Ingeniería y Tecnología para dar respuesta a la Nueva Estructura Social. Así como Formar recursos humanos a través de Programas de perfeccionamiento profesional.

## MONTO DE INVERSIÓN:

Un Millón Novecientos Treinta y Tres Mil Novecientos Catorce Bolívares con cero céntimos **(Bs. 1.933.914,00)**

## LOGROS

- La matrícula de postgrado fue de 1.846 estudiantes, incluyendo los nuevos inscritos, distribuidos en los programas de Especialización (40,95%); Maestría (44,75%) y Doctorado (14,30%). Adicionalmente 54 estudiantes cursaron programas de perfeccionamiento profesional.
- Los egresados ascendieron a un total de 351 estudiantes, de los cuales el 50,71% corresponden a programas de especialización, el 41,88% a la maestría y el 7,41% al Doctorado. La distribución por área del conocimiento fue la siguiente: en Ingeniería y Tecnología (33,05%), Ciencias Básicas (21,94%) y en Ciencias Sociales y Humanidades (45,01%).

## OBSTÁCULOS

El desarrollo de los programas de postgrado, requieren que los participantes desarrollen proyectos y tesis de grado que en ocasiones requieren inversiones en equipos o traslados a zonas específicas, dentro o fuera del país. La Universidad históricamente ha apoyado financiaremente a los estudiantes de postgrado, ya que muchos de ellos no pueden autofinanciarse (siendo muchos de ellos profesores noveles de otras universidades). Sin embargo, durante el trascurso de este año, así como los dos anteriores no ha sido posible continuar con este programa de apoyo financiero, debido al déficit presupuestario y con los recursos obtenidos por la matrícula no es posible el sostenimiento del mismo.

# FICHA RESUMEN DE PROYECTO EJECUTADO
# CUADRO Nº 3

**Memoria Año 2011**

## PROYECTO 03

**NOMBRE DEL PROYECTO:** **CODIGO NUEVAETAPA:** **111213**

Formación de Postgrado

**OBJETIVO ESTRATEGICO INSTITUCIONAL:**

Fortalecer los Estudios de Postgrado,evaluando, actualizando acreditando y reacreditando permanentemente los programas académicos de IV

**OBJETIVO ESTRATEGICO NUEVA ETAPA:**

Avanzar en la conformación de la nueva estructura social

**ENUNCIADO DEL PROYECTO:**

Formación de postgrado

**ORGANO O ENTE EJECUTOR:**

UNIVERSIDAD NACIONAL EXPERIMENTAL SIMÓN BOLÍVAR

**LOCALIZACIÓN:**

ESTADO MIRANDA

**POLÍTICA:**

Garantizar los accesos al conocimiento para universalizar la educación superior con pertinencia.

| | | | |
|---|---|---|---|
| **Inicio** | 01/01/2011 | **Monto Total Proyecto** (En Bolívares) | |
| **Fín** | 31/12/2011 | **1.933.914** | |
| % de Avance Físico del Proyecto | 2011 | 86,06% | |
| | Total | 86,06% | |

Financiamiento (En Bolívares)

| | |
|---|---|
| Aprobado 2011: | 12.069.464 |
| Modificaciones 2011: | -10.135.550 |
| Aprobado Total 2011 : | 1.933.914 |
| Ejecutado Total 2011: | 1.933.914 |

| Fuentes de Financiamiento del Proyecto 2011 | Fuente | Ordinario | Extraordinario | |
|---|---|---|---|---|
| | Monto Aprobado (En Bolívares) | 1.933.914 | 0 | 1.933.914 |

| Bien o Servicio (Meta Total) | Meta Física 2011 | Ejecución Física 2011 | % | Meta Financiera 2011 | Ejecución Financiera 2011 | % |
|---|---|---|---|---|---|---|
| Formación de profesionales en programas de IV Nivel, Especialización, Maestía y Doctorado | 2.145 | 1.846 | 86,06% | 1.933.914 | 1.933.914 | 100,00% |

Fecha de corte ejecución física: 30/9/2011

## PROYECTO PR3-2011 – 111213

Formación de Postgrado

### CUADRO N° 4
### MATRICULA DE POSTGRADO POR AREA DE CONOCIMIENTO

| AREA DE CONOCIMIENTO (2) | 2010 (4) | 2011 (4) |
|---|---|---|
| CIENCIAS BÁSICAS | 459 | 399 |
| INGENIERIA, ARQUITECTURA Y TECNOLOGIA | 702 | 527 |
| CIENCIAS SOCIALES | 1.070 | 974 |
| **TOTAL ESPECIALIZACIÓN** | **890** | **756** |
| **TOTAL MAESTRÍA** | **960** | **826** |
| **TOTAL DOCTORADO** | **291** | **264** |
| **NO CONDUCENTE A TÍTULO** | **90** | **54** |
| **(6) TOTAL** | **2.231** | **1.900** |

**Fuente:** Dirección de Admisión y Control de Estudios- Sistema Génesis

### GRÁFICO N°

**Matrícula de Postgrado por área de Conocimiento**

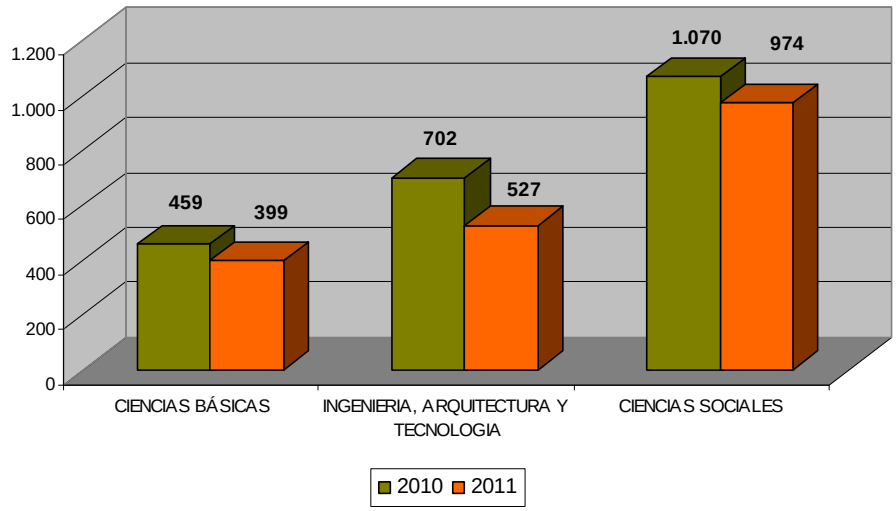

## CUADRO N°
## NUEVOS INSCRITOS DE POSTGRADO

| AREA DE CONOCIMIENTO (2) | AÑO 2010 (4) | AÑO 2011 (4) |
|---|---|---|
| **CIENCIAS BÁSICAS** | **84** | **97** |
| ESPECIALIZACIÓN | 24 | 25 |
| MAESTRÍA | 46 | 55 |
| DOCTORADO | 14 | 17 |
| **INGENIERIA, ARQUITECTURA Y TECNOLOGIA** | **158** | **129** |
| ESPECIALIZACIÓN | 60 | 44 |
| MAESTRÍA | 89 | 75 |
| DOCTORADO | 9 | 10 |
| NO CONDUCENTE A TÍTULO | | |
| **CIENCIAS SOCIALES** | **325** | **298** |
| ESPECIALIZACIÓN | 163 | 140 |
| MAESTRÍA | 90 | 96 |
| DOCTORADO | 17 | 18 |
| **NO CONDUCENTE A TÍTULO** | 55 | 44 |
| | | |
| **ESPECIALIZACIÓN** | **247** | **209** |
| **MAESTRÍA** | **225** | **226** |
| **DOCTORADO** | **40** | **45** |
| **NO CONDUCENTE A TÍTULO** | **55** | **44** |
| **(6) TOTAL** | **567** | **524** |

**Fuente:** Dirección de Admisión y Control de Estudios- Sistema Génesis

## GRAFICO N°

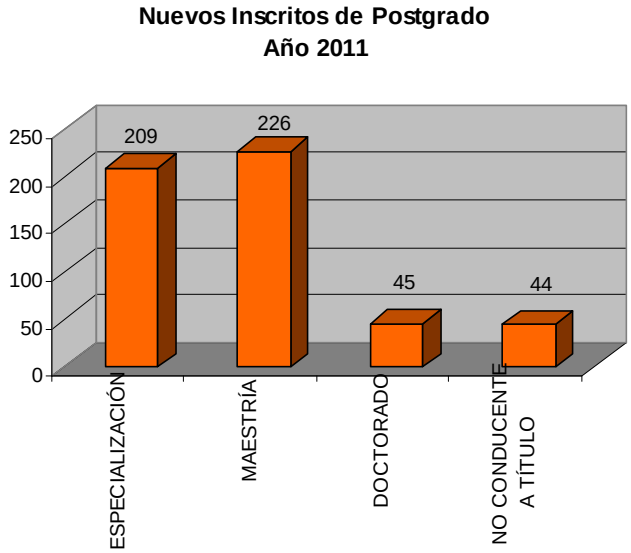

## CUADRO N°
## EGRESADOS DE POSTGRADO POR ÁREA DE CONOCIMIENTO

| AREA DE CONOCIMIENTO (2) | AÑO 2010 (4) | AÑO 2011 (4) |
|---|---|---|
| **CIENCIAS BÁSICAS** | **60** | **57** |
| ESPECIALIZACIÓN | 10 | 10 |
| MAESTRÍA | 33 | 31 |
| DOCTORADO | 17 | 16 |
| **INGENIERIA, ARQUITECTURA Y TECNOLOGIA** | **90** | **84** |
| ESPECIALIZACIÓN | 45 | 36 |
| MAESTRÍA | 44 | 41 |
| DOCTORADO | 1 | 7 |
| **CIENCIAS SOCIALES** | **122** | **135** |
| ESPECIALIZACIÓN | 83 | 96 |
| MAESTRÍA | 37 | 37 |
| DOCTORADO | 2 | 2 |
| **TOTAL ESPECIALIZACIÓN** | **138** | **142** |
| **TOTAL MAESTRÍA** | **114** | **109** |
| **TOTAL DOCTORADO** | **20** | **25** |
| **(6) TOTAL** | **272** | **276** |

## GRAFICO N°

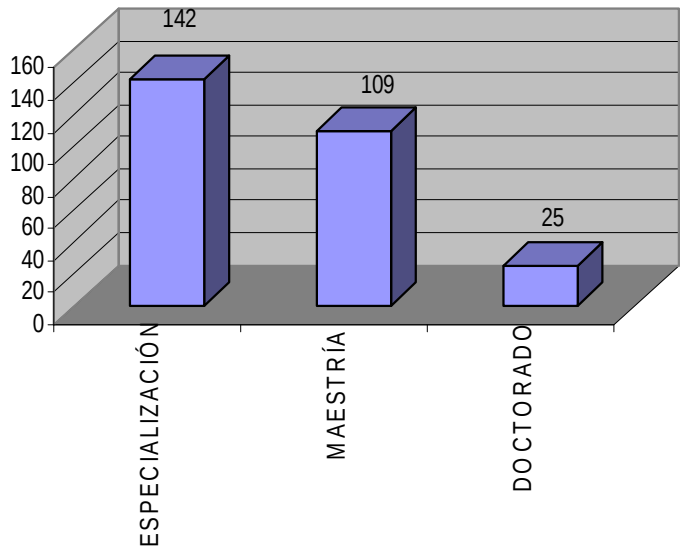

## OBJETIVO ESTRATÉGICO INSTITUCIONAL

Investigar para generar, divulgar y aplicar el conocimiento - Consolidar las actividades de creación, investigación y desarrollo.

## PROYECTO PR4-2011 – 110969

Generación, divulgación y aplicación del conocimiento.

## POLÍTICA INSTITUCIONAL

Garantizar los accesos al conocimiento para universalizar la educación superior con pertinencia.

## OBJETIVO ESPECÍFICO DEL PROYECTO

Estimular y favorecer la función creadora, a través de la investigación básica y aplicada; promover la generación, divulgación y aplicación de conocimientos para contribuir al desarrollo tecnológico, científico y social del país; y enriquecer las funciones de docencia y extensión, estimulando la participación.

## MONTO DE INVERSIÓN:

Diez Millones Novecientos Ochenta y Siete Mil Setecientos setenta y Dos Bolívares con cero céntimos **(Bs. 10.987.772,00)**

## LOGROS

- Los proyectos en ejecución ascendieron a 101.
- Las publicaciones en revistas arbitradas totalizaron 119, otras publicaciones 79, se publicaron 20 libros completos y 52 capítulos de libros, con la finalidad de difundir y divulgar los productos de Investigación y Desarrollo de los profesores de la USB.
- Los investigadores asistieron a 196 eventos nacionales y 41 eventos internacionales.

## OBSTÁCULOS

Para el desarrollo de los proyectos de investigación en las áreas científicas y tecnológicas se requieren inversiones constantes. Sin embargo, aunque la estructura presupuestaria contempla este proyecto, los lineamientos establecidos por el Ministerio no los considera al asignar la cuota presupuestaria a las Universidades.

## FICHA RESUMEN DE PROYECTO EJECUTADO
## CUADRO Nº 4

**Memoria Año 2011**

**PROYECTO 04**

**NOMBRE DEL PROYECTO:** **CODIGO NUEVAETAPA:** **110969**

Generación, Divullgación y Aplicación del Conocimiento

**OBJETIVO ESTRATEGICO INSTITUCIONAL:**

Investigar para generar, divulgar y aplicar el conocimiento - Consolidar las actividades de creación, investigación y desarrollo.

**OBJETIVO ESTRATEGICO NUEVA ETAPA:**

Avanzar en la conformación de la nueva estructura social

**ENUNCIADO DEL PROYECTO:**

Generación, divulgación y aplicación del conocimiento

**ORGANO O ENTE EJECUTOR:**
UNIVERSIDAD NACIONAL EXPERIMENTAL SIMÓN BOLÍVAR

**LOCALIZACIÓN:**
ESTADOS MIRANDA Y VARGAS

**POLÍTICA:**

Garantizar los accesos al conocimiento para universalizar la educación superior con pertinencia.

| | | |
|---|---|---|
| **Inicio** | 01/01/2011 | **Monto Total Proyecto** (En Bolívares) |
| **Fín** | 31/12/2011 | **10.987.772** |

| | | |
|---|---|---|
| % de Avance Físico del Proyecto | 2011 | 54,13% |
| | Total | 54,13% |

Financiamiento (En Bolívares)

| | |
|---|---|
| Aprobado 2011: | 13.964.995 |
| Modificaciones 2011: | -2.977.223 |
| Aprobado Total 2011 : | 10.987.772 |
| Ejecutado Total 2011: | 10.987.772 |

| | Fuente | Ordinario | Extraordinario | Total |
|---|---|---|---|---|
| Fuentes de Financiamiento del Proyecto 2011 | Monto Aprobado (En Bolívares) | 10.987.772 | 0 | 10.987.772 |

| Bien o Servicio (Meta Total del Proyecto) | Meta Física 2011 | Ejecución Física 2011 | % | Meta Financiera 2011 | Ejecución Financiera 2011 | % |
|---|---|---|---|---|---|---|
| Eventos culturales, deportivos, sociales y de perfeccionamiento técnico y profesional | 545 | 295 | 54,13% | 10.987.772 | 10.987.772 | 100,00% |

Fecha de corte ejecución física: 30/9/2011

## OBJETIVO ESTRATÉGICO INSTITUCIONAL

Promover esquemas de cooperación para el desarrollo - Implementar la cooperación para el desarrollo.

## PROYECTO PR5-2011 – 111260

Intercambio del conocimiento con la sociedad.

## POLÍTICA INSTITUCIONAL

Garantizar los accesos al conocimiento para universalizar la educación superior con pertinencia.

## OBJETIVO ESPECÍFICO DEL PROYECTO

Entorno, vinculado al que hacer académico con el fenómeno social, mediante la transferencia directa de la labor investigativa, académica, creativa y productiva, como soluciones y respuestas a las necesidades y demandas de la sociedad.

## MONTO DE INVERSIÓN

Diez Millones Novecientos Ochenta y Siete Mil Setecientos Setenta y Dos con cero céntimos **(Bs. 10.987.772,00)**

## LOGROS

- Desarrollo de 125 proyectos comunitarios, con la participación de 1.268 estudiantes, de los cuales 828 estudiantes culminaron las horas obligatorias, representando el 65,30% de los estudiantes inscritos. Respondiendo a necesidades planteadas en comunidades e instituciones aledañas a la Universidad Simón Bolívar.
- La Dirección de Cultura ejecutó 149 eventos culturales dirigidos a la comunidad universitaria.
- Se realizaron 146 eventos deportivos.

# FICHA RESUMEN DE PROYECTO EJECUTADO
# CUADRO Nº 5

**Memoria Año 2011**

## PROYECTO 05

**NOMBRE DEL PROYECTO:** **CODIGO NUEVAETAPA:** **111260**

Intercambio del Conocimiento con la Sociedad

**OBJETIVO ESTRATEGICO INSTITUCIONAL:**

Promover esquemas de cooperación para el desarrollo del entorno vinculado con lo académico y el fenómeno social.

**OBJETIVO ESTRATEGICO NUEVA ETAPA:**

Avanzar en la conformación de la nueva estructura social

**ENUNCIADO DEL PROYECTO:**

Intercambio del conocimiento con la sociedad

**ORGANO O ENTE EJECUTOR:**
UNIVERSIDAD NACIONAL EXPERIMENTAL SIMÓN BOLÍVAR

**LOCALIZACIÓN:**
ESTADOS MIRANDA Y VARGAS

**POLÍTICA:**

Garantizar los accesos al conocimiento para universalizar la educación superior con pertinencia.

| | | |
|---|---|---|
| **Inicio** | 01/01/2011 | **Monto Total Proyecto** (En Bolívares) |
| **Fín** | 31/12/2011 | **10.987.772** |

| | | |
|---|---|---|
| % de Avance Físico del Proyecto | 2011 | 40,55% |
| | Total | 40,55% |

Financiamiento (En Bolívares)

| | |
|---|---|
| Aprobado 2011: | 13.964.995 |
| Modificaciones 2011: | -2.977.223 |
| Aprobado Total 2011 : | 10.987.772 |
| Ejecutado Total 2011: | 10.987.772 |

| Fuentes de Financiamiento del Proyecto 2011 | Fuente | Ordinario | Extraordinario | Total |
|---|---|---|---|---|
| | Monto Aprobado (En Bolívares) | 10.987.772 | 0 | 10.987.772 |

| Bien o Servicio (Meta Total del Proyecto) | Meta Física 2011 | Ejecución Física 2011 | % | Meta Financiera 2011 | Ejecución Financiera 2011 | % |
|---|---|---|---|---|---|---|
| Eventos Culturales, deportivos, sociales de perfeccionamiento técnico y profesional | 545 | 221 | 40,55% | 10.987.772 | 10.987.772 | 100,00% |

Fecha de corte ejecución física:
30/9/2011

## OBJETIVO ESTRATÉGICO INSTITUCIONAL

Avanzar en la conformación de la nueva estructura social.

## PROYECTO PR6-2011 – 111296

Captación, permanencia y formación integral del estudiante.

## POLÍTICA INSTITUCIONAL

Extender la cobertura de la matrícula escolar a toda la población, con énfasis en los excluidos.

## OBJETIVO ESPECÍFICO DEL PROYECTO

Aplicar criterios que favorezcan la equidad y justicia social en el ingreso y permanencia de los estudiantes en la USB.

## MONTO DE INVERSIÓN

Sesenta y Cinco Millones Quinientos Noventa y Cinco Mil Seiscientos Veinte y Siete Bolívares con cero céntimos **(Bs. 65.595.627,00)**

## LOGROS

- Servicio de 1.039.710 bandejas de alimentos en las Sedes de Sartenejas y Litoral, distribuidas entre desayunos, almuerzos y cenas, cubriendo toda la demanda estudiantil.
- El servicio de transporte, realizó traslados de 1.976.344 usuarios en las diferentes rutas establecidas, urbanas y extraurbanas.
- El número de becarios fue de 1.373; 806 en la Sede de Sartenejas y 567 en la Sede del Litoral.
- La Implantación del sistema automatizado de los comedores y la eliminación de los tickets, simplificó los trámites administativos para acceder a los servicios de comedores, redujo los costos asociados y facilitó la vida de los estudiantes.

## OBSTÁCULOS

En relación a los servicios de comedor, la incertidumbre que se presenta anualmente de la disponibilidad de recursos financieros para garantizar el servicios de alimentación a todos los estudiantes durante los doce meses del año.

En cuanto a los obstáculos para prestar los servicios de transporte con la calidad y seguridad requeridos. Durante este año, la mayor dificultad fue el acceso a los resupuestos y la posibilidad de realizar reparaciones mayores a las unidades autobuseras que lo requieran. Por lo que la Universidad se vió en la obligación de retirar algunas unidades de circulación para garantizar la seguridad de los usuarios.

## FICHA RESUMEN DE PROYECTO EJECUTADO
## CUADRO Nº 6

**Memoria Año 2011**

**PROYECTO 06**

**NOMBRE DEL PROYECTO:** **CODIGO NUEVAETAPA:** **111296**

Permanencia y Formación Integral del Estudiente

**OBJETIVO ESTRATEGICO INSTITUCIONAL:**

Avanzar en la conformación de la nueva estructura social.

**OBJETIVO ESTRATEGICO NUEVA ETAPA:**

Avanzar en la conformación de la nueva estructura social

**ENUNCIADO DEL PROYECTO:**

Permanencia y formación integral del estudiante

**ORGANO O ENTE EJECUTOR:**

UNIVERSIDAD NACIONAL EXPERIMENTAL SIMÓN BOLÍVAR

**LOCALIZACIÓN:**

ESTADOS MIRANDA Y VARGAS

**POLÍTICA:**

Extender la cobertura de la matrícula escolar a toda la población, con énfasis en los excluidos.

| | | |
|---|---|---|
| **Inicio** | 01/01/2011 | **Monto Total Proyecto** (En Bolívares) |
| **Fín** | 31/12/2011 | **65.595.627** |

| Financiamiento (En Bolívares) | |
|---|---|
| Aprobado 2011: | 74.589.502 |
| Modificaciones 2011: | -8.993.875 |
| Aprobado Total 2011 : | 65.595.627 |
| Ejecutado Total 2011: | 65.595.627 |

| | | |
|---|---|---|
| % de Avance Físico del Proyecto | 2011 | 85,45% |
| | Total | 85,45% |

| | Fuente | Ordinario | Extraordinario | Total |
|---|---|---|---|---|
| Fuentes de Financiamiento del Proyecto 2011 | Monto Aprobado (En Bolívares) | 65.595.627 | 0 | 65.595.627 |

| Bien o Servicio (Meta Total del Proyecto) | Meta Física 2011 | Ejecución Física 2011 | % | Meta Financiera 2011 | Ejecución Financiera 2011 | % |
|---|---|---|---|---|---|---|
| Servicios de atención integral en Becas, Comedores, Transporte y Salud | 13.715 | 11.719 | 85,45% | 65.595.627 | 65.595.627 | 100,00% |

Fecha de corte ejecución física: 30/9/2011

## PROYECTO PR6-2011 – 111296

Captación, permanencia y formación integral del estudiante.

### CUADRO N°
### AYUDAS DIRECTAS

| AYUDAS DIRECTAS |
|---|

| CONCEPTOS | BENEFICIARIOS Y RECURSOS ASIGNADOS | | | | | | | |
|---|---|---|---|---|---|---|---|---|
| | AÑO 2010 | | | | AÑO 2011 | | | |
| | Nº DE BENEFICIARIOS (REAL) | PRESUPUESTO ASIGNADO | PRESUPUESTO MONDIFICADO | PRESUPUESTO EJECUTADO 2010 | Nº DE BENEFICIARIOS (ÚLTIMO ESTIMADO) | PRESUPUESTO ASIGNADO | PRESUPUESTO MONDIFICADO | PRESUPUESTO EJECUTADO 2011 |
| BECAS EN EFECTIVO (*) | 1.476 | 4.273.916 | 4.273.916 | 4.273.916 | 1.373 | 4.273.916 | 7.046.983 | 7.046.983 |
| PREPARADURIAS | 607 | 1.737.685 | 1.750.045 | 1.750.045 | 345 | 1.285.200 | 1.285.415 | 1.285.415 |
| PASANTIAS | - | - | - | - | - | - | - | - |
| AYUDANTÍAS | 1.287 | 2.930.130 | 2.930.130 | 2.930.130 | 336 | 1.382.400 | 1.382.400 | 1.382.400 |
| CRÉDITOS EDUCATIVOS | - | - | - | - | - | - | - | - |
| AYUDAS EVENTUALES Y EXTRAORDINARIAS | 161 | 350.284 | 350.284 | 350.284 | 70 | 350.284 | 350.284 | 350.284 |
| **(3) TOTAL AYUDAS DIRECTAS** | **3.531** | **9.292.015** | **9.304.375** | **9.304.375** | **2.124** | **7.291.800** | **10.065.082** | **10.065.082** |

**Fuente:** Dirección de Desarrollo Estudiantil y Dirección de Servicios

### GRAFICO N°

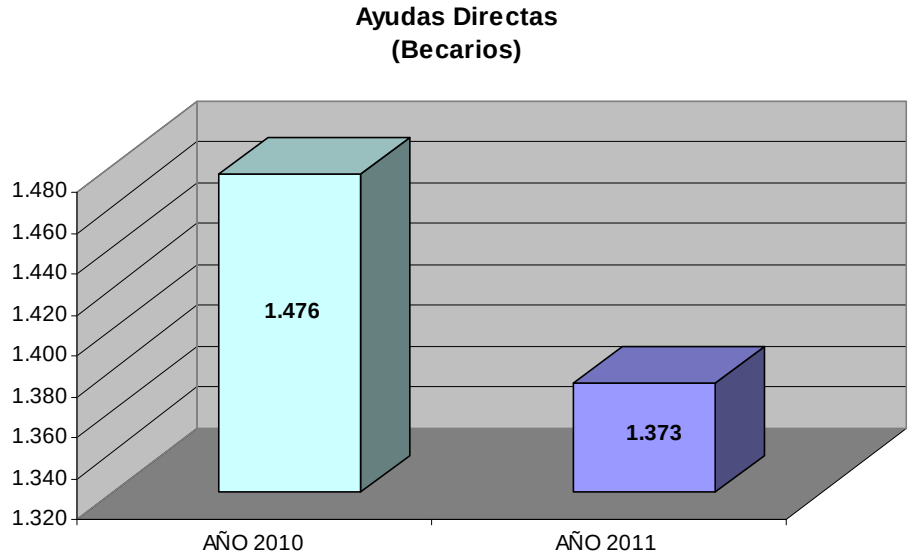

## CUADRO N°
## SERVICIOS ESTUDIANTILES

| SERVICIOS ESTUDIANTILES | | | | | | | | |
|---|---|---|---|---|---|---|---|---|
| CONCEPTOS | BENEFICIARIOS Y RECURSOS ASIGNADOS | | | | | | | |
| | AÑO 2010 | | | | AÑO 2011 | | | |
| | Nº DE BENEFICIARIOS (REAL) | PRESUPUESTO ASIGNADO | PRESUPUESTO MONDIFICADO | PRESUPUESTO EJECUTADO 2011 | Nº DE BENEFICIARIOS (ÚLTIMO ESTIMADO) | PRESUPUESTO ASIGNADO | PRESUPUESTO MONDIFICADO | PRESUPUESTO EJECUTADO 2011 |
| COMEDOR | 1.000.728 | 8.941.801 | 17.888.838 | 17.888.838 | 1.039.710 | 8.941.801 | 26.532.154 | 26.532.154 |
| TRANSPORTE | 2.087.689 | 6.033.468 | 12.146.618 | 12.146.618 | 1.976.344 | 6.033.465 | 13.330.101 | 13.330.101 |
| SERVICIOS MÉDICOS | - | - | - | - | - | - | - | - |
| MEDICINAS Y MATERIALES MÉDICO QUIRÚRGICOS Y DENTALES | 15.080 | 115.082 | 118.055 | 118.055 | 5.582 | 0 | 432.501 | 432.501 |
| OTROS BENEFICIOS (FAMES) | - | - | - | - | 2 | 3.041.676 | 3.041.676 | 3.041.676 |
| **(5) TOTAL SERVICIOS ESTUDIANTILES** | **3.103.497** | **15.090.351** | **30.153.511** | **30.153.511** | **3.021.638** | **18.016.942** | **43.336.432** | **43.336.432** |

## GRAFICO N°

### Servicios Estudiantiles

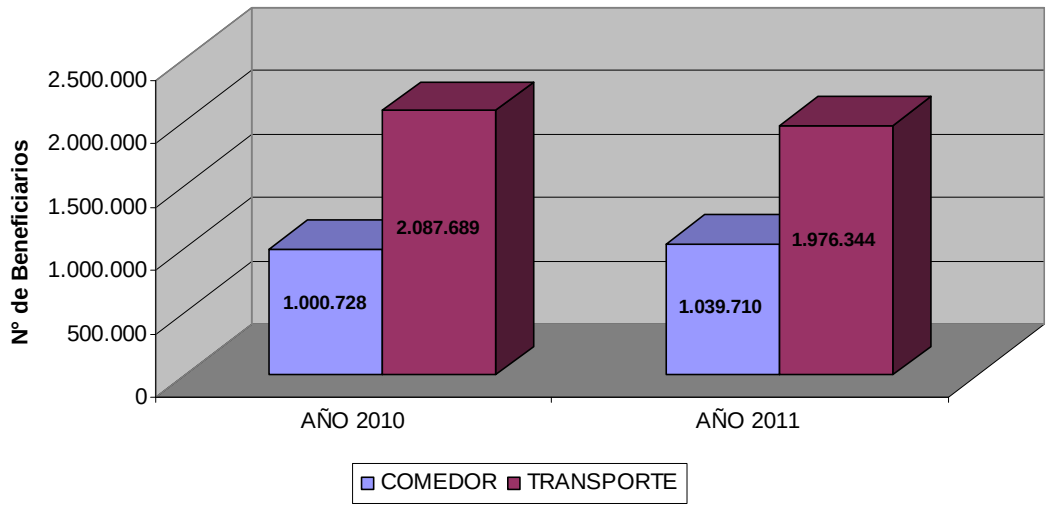

## OBJETIVO ESTRATÉGICO

Desarrollar, implantar y mantener sistemas de información, Mejorar los procesos de enseñanza-aprendizaje.

## PROYECTO PR7-2011 -110981

Fortalecimiento y desarrollo de la gestión científica, tecnológica y humanística.

## POLÍTICA INSTITUCIONAL

Garantizar los accesos al conocimiento para universalizar la educación superior con pertinencia.

## OBJETIVO ESPECÍFICO DEL PROYECTO

Garantizar el óptimo funcionamiento de las bibliotecas, los laboratorios y las tecnologías de información, velando por la cabal ejecución de las actividades académicas.

## MONTO DE INVERSIÓN

Cuarenta y Seis Millones Ochocientos Sesenta y Ocho Mil Trescientos Sesenta y Siete Bolívares con cero céntimos **(Bs. 46.868.367,00)**

## LOGROS

- En los laboratorios se logró garantizar las prácticas de laboratorio para 35.466 estudiantes de Pre-grado y Post-grado, con los equipos disponibles.
- Los sistemas de información se mantuvieron activos durante los 11 meses del año
- La red inalámbrica en la Sede Sartenejas fue ampliada en un 10 %
- La página web institucional fue actualizada y mejorada.
- En la página Web, se incorporó el repositorio institucional de objetos del aprendizaje
- Se obtuvo la inscripción en el Registro de Actividades Susceptibles de Degradar el Ambiente - RASDA, bajo el No. G-1-2010-716 del

20/09/2010. Con esta inscripción, la USB se convierte en la primera institución universitaria del país en cumplir con esta obligación.

- Los servicios bibliotecarios se mantuvieron activos durante todo el año, atendiendo a toda la demanda para la consulta de los recursos bibliográficos disponibles en la Biblioteca. Sin embargo, no se pudieron ofrecer las nuevas suscripciones a las revistas electrónicas.

## OBSTÁCULOS

Los estudiantes de pregrado y postgrado, así como los investigadores no han podido tener acceso la información académica actualizada para las actividades de docencia e investigación, debido a que las suscripciones están paralizadas por falta de financiamiento y no se ha recibido información por parte del Ministerio, sobre el proyecto que permitirá el acceso a estos medios electrónicos por todas las Universidades.

Por otra parte, la Universidad no dispone de equipos actualizados, por la imposibilidad de ejecutar los planes de inversión para reponer y repotencias los equipos de laboratorio.

# FICHA RESUMEN DE PROYECTO EJECUTADO
# CUADRO Nº 7

**Memoria Año 2011**

## PROYECTO 07

**NOMBRE DEL PROYECTO:** **CODIGO NUEVAETAPA:** **110981**

Fortalecimiento y Desarrollo de la Gestión Científica, Tecnológica y Humanística

**OBJETIVO ESTRATEGICO INSTITUCIONAL:**

Desarrollar, implantar y mantener los diferentes laboratorios, los sistemas de información, los recursos bibliográficos y los recursos tecnológic

**OBJETIVO ESTRATEGICO NUEVA ETAPA:**

Avanzar en la conformación de la nueva estructura social

**ENUNCIADO DEL PROYECTO:**

Fortalecimiento y desarrollo de la gestión científica, tecnológica y humanística

**ORGANO O ENTE EJECUTOR:**

UNIVERSIDAD NACIONAL EXPERIMENTAL SIMÓN BOLÍVAR

**LOCALIZACIÓN:**

ESTADOS MIRANDA Y VARGAS

**POLÍTICA:**

Garantizar los accesos al conocimiento para universalizar la educación superior con pertinencia.

| | | |
|---|---|---|
| **Inicio** | 01/01/2011 | **Monto Total Proyecto** (En Bolívares) |
| **Fín** | 31/12/2011 | **46.868.367** |

| Financiamiento (En Bolívares) | |
|---|---|
| Aprobado 2011: | 2.713.080 |
| Modificaciones 2011: | 44.155.287 |
| Aprobado Total 2011 : | 46.868.367 |
| Ejecutado Total 2011: | 46.868.367 |

| | | |
|---|---|---|
| % de Avance Físico del Proyecto | 2011 | 85,45% |
| | Total | 85,45% |

| | Fuente | Ordinario | Extraordinario | |
|---|---|---|---|---|
| Fuentes de Financiamiento del Proyecto 2011 | Monto Aprobado (En Bolívares) | 46.868.367 | 0 | 46.868.367 |

| Bien o Servicio (Meta Total del Proyecto) | Meta Física 2011 | Ejecución Física 2011 | % | Meta Financiera 2011 | Ejecución Financiera 2011 | % |
|---|---|---|---|---|---|---|
| Práctica de Laboratorios, suministro de recursos bibliogáficos, suministro oportuno de información, automatización de procesos y servicios de comunicación | 13.715 | 11.719 | 85,45% | 46.868.367 | 46.868.367 | 100,00% |

Fecha de corte ejecución física: 30/9/2011

## CUADRO N°
## DOTACIONES

| CONCEPTOS | BENEFICIARIOS Y RECURSOS ASIGNADOS | | | | | | | |
|---|---|---|---|---|---|---|---|---|
| | AÑO 2010 | | | | AÑO 2011 | | | |
| | Nº DE BENEFICIARIOS / USUARIOS ATENDIDOS (REAL) | PRESUPUESTO | | | Nº DE BENEFICIARIOS (ÚLTIMO ESTIMADO) | PRESUPUESTO | | |
| | | PRESUPUESTO ASIGNADO | PRESUPUESTO MONDIFICADO | PRESUPUESTO EJECUTADO 2011 | | PRESUPUESTO ASIGNADO | PRESUPUESTO MONDIFICADO | PRESUPUESTO EJECUTADO 2011 |
| Servicios bibliotecarios | 10.284 | 2.475.152 | 6.006.132 | 6.006.132 | 252.097 | 6.891.897 | 6.891.897 | 6.891.897 |
| Laboratorios | 29.358 | 0 | 14.832.861 | 14.832.861 | 35.466 | 27.280.715 | 27.280.715 | 27.280.715 |
| Bioterios | 2 | 6.641.762 | 10.754.753 | 10.754.753 | 2 | 6.526 | 6.526 | 6.526 |
| Estaciones Experimentales | - | 0 | 0 | 0 | - | 0 | 0 | 0 |
| Tecnologías de Información y Audiovisuales | 10.284 | 9.297.520 | 4.841.593 | 4.841.593 | 10.313 | 5.501.072 | 5.501.072 | 5.501.072 |
| Servicios de tecnología de información | 17.089 | 6.223.116 | 14.678.573 | 14.678.573 | 16.976 | 8.603.847 | 8.603.847 | 8.603.847 |

## OBJETIVO ESTRATÉGICO INSTITUCIONAL

Establecer las estrategias necesarias para garantizar una infraestructura en condiciones óptimas.

## PROYECTO PR8-2011 -111495

Desarrollo y mantenimiento de infraestructura física

## POLÍTICA INSTITUCIONAL

Garantizar los accesos al conocimiento para universalizar la educación superior con pertinencia.

## OBJETIVO ESPECÍFICO DEL PROYECTO

Garantizar una planta física adecuada.

## MONTO DE INVERSIÓN

Veinte y Siete Millones Treinta y Siete Mil Seiscientos Un Bolívares con cero céntimos **(Bs. 27.037.601,00)**

## LOGROS

- Se mantuvo a un nivel mínimo, los servicios de mantenimiento y limpieza en las áreas verdes y en los espacios físicos de la Universidad.

## OBSTÁCULOS

- Falta de presupuesto para ejecución de obras.

# FICHA RESUMEN DE PROYECTO EJECUTADO
# CUADRO Nº 8

**Memoria Año 2011**

## PROYECTO 08

**NOMBRE DEL PROYECTO:** **CODIGO NUEVAETAPA:** **111495**

Desarrollo y Mantenimiento de Insfraestructura Física

**OBJETIVO ESTRATEGICO INSTITUCIONAL:**

Garantizar una planta física adecuada y en las condiciones necesarias para realizar las actividades propias de los proyectos relacionados con la educac

**OBJETIVO ESTRATEGICO NUEVA ETAPA:**

Avanzar en la conformación de la nueva estructura social

**ENUNCIADO DEL PROYECTO:**

Desarrollo y mantenimiento de Infraestructura física

**ORGANO O ENTE EJECUTOR:**

UNIVERSIDAD NACIONAL EXPERIMENTAL SIMÓN BOLÍVAR

**LOCALIZACIÓN:**

ESTADOS MIRANDA Y VARGAS

**POLÍTICA:**

Garantizar los accesos al conocimiento para universalizar la educación superior con pertinencia.

| | | |
|---|---|---|
| **Inicio** | 01/01/2011 | **Monto Total Proyecto** (En Bolívares) |
| **Fín** | 31/12/2011 | **27.037.601** |

| | | |
|---|---|---|
| % de Avance Físico del Proyecto | 2011 | 100,00% |
| | Total | 100,00% |

| Financiamiento (En Bolívares) | |
|---|---|
| Aprobado 2011: | 27.851.389 |
| Modificaciones 2011: | -813.788 |
| Aprobado Total 2011 : | 27.037.601 |
| Ejecutado Total 2011: | 27.037.601 |

| | Fuente | Ordinario | Extraordinario | |
|---|---|---|---|---|
| Fuentes de Financiamiento del Proyecto 2007 | Monto Aprobado (En Bolívares) | 27.037.601 | 0 | 27.037.601 |

| Bien o Servicio (Meta Total del Proyecto) | Meta Física 2011 | Ejecución Física 2011 | % | Meta Financiera 2011 | Ejecución Financiera 2011 | % |
|---|---|---|---|---|---|---|
| Ejecución de obras, reparaciones mayores y mantenimiento en general de la planta física | 921.646 | 921.646 | 100,00% | 27.037.601 | 27.037.601 | 100,00% |

Fecha de corte ejecución física: 30/9/2011

## ACCIONES CENTRALIZADAS

## LOGROS

- Se cumplió con el 100% en la entrega de los diferentes informes institucionales trimestrales y anuales de rendición de cuentas.
- Se garantizó la nómina y los beneficios socioeconómicos a todo el personal activo, jubilado y pensionado de la Universidad.

## OBSTÁCULOS

- La imposibilidad de tener acceso oportuno a las divisas impidió la adquisición de tecnología especializada.
- La estructura salarial del personal administrativo así como la prohibición de crear nuevos cargos, impide su reposición para cubrir el personal que se jubila en actividades estratégicas de la Universidad, como son, las prácticas de laboratorio, desarrollo y mantenimiento de los sistemas de información, entre otros.

## 4.- PRESUPUESTO CONSOLIDADO 2011

## 5.- LÍNEAS Y PLANES DE ACCIÓN A SER CONSIDERADOS PARA EL SIGUIENTE EJERCICIO FISCAL 2012

Los proyectos que se desarrollaran para el próximo ejercicio fiscal por esta casa de estudios, estarán orientados a cumplir con las estrategias y políticas, enmarcada con las Líneas del Plan de Desarrollo Económico y Social de la Nación 2007-2013; a través de la ejecución de los siguientes proyectos y Acciones Centralizadas:

**CUADRO N° 1**

| | Proyectos 2012 | Monto Bs. |
|---|---|---|
| **2** | Formación en Carrera | 90.697.501 |
| **3** | Formación de Postgrado o Estudios Avanzados | 1.120.234 |
| **4** | Investigación, Innovación y Gestión del Conocimiento | 5.015.632 |
| **5** | Sistema de Recursos para la Formación e Intercambio Académico | 25.154.982 |
| **6** | Sistemas de Apoyo al Desarrollo Estudiantil | 25.488.471 |
| **7** | Intercambio y Gestión del Conocimiento con la Sociedad | 6.113.534 |
| **8** | Desarrollo y Mantenimiento de Infraestructura Física | 11.341.378 |
| **TOTAL** | | **164.931.732** |

## CUADRO Nº 2

| Nº | Acciones Centralizadas 2012 | Monto Bs. |
|---|---|---|
| **1** | Dirección y Coordinación de los Gastos de los Trabajadores. | 113.125.603,00 |
| **2** | Gestión Administrativa | 6.067.768,00 |
| **3** | Previsión y protección social | 136.031.031,00 |
| **TOTAL** | | **255.224.402** |

## CUADRO Nº 3

| Nº | Total Presupuesto Ley 2012 | Monto Bs. |
|---|---|---|
| **1** | Proyectos | 164.931.732 |
| **2** | Acciones Especificas | 255.224.402 |
| **TOTAL** | | **420.156.134** |

***UNIVERSIDAD NACIONAL EXPERIMENTAL SIMÓN RODRÍGUEZ***

**DIRECTORIO**

Rector.....…….....…….Miriam Balestrini

Vicerrector Académico.....…….....…….…….Julio Valdez

Vicerrector Administrativo …….....Alba Chaustre

## PARTE I

## MEMORIA

## 1. MARCO NORMATIVO INSTITUCIONAL

La Universidad Nacional Experimental Simón Rodríguez fue creada por Decreto Presidencial N° 1.582, de fecha veinticuatro de enero de mil novecientos setenta y cuatro, de conformidad con lo dispuesto por el artículo 10 de la Ley de Universidades. Se definen a continuación la filosofía de gestión que guía el comportamiento de la comunidad universitaria:

### VISIÓN

Contribuir con el desarrollo integral de la Nación, mediante la formación de profesionales que tengan valores éticos, identidad, espíritu crítico y capacidades para participar activamente en el progreso social, económico y cultural de la realidad venezolana, promoviendo de manera activa el establecimiento de una sociedad democrática, pluralista, participativa, protagónica, dinámica, equilibrada, más humana, donde prevalezcan los valores de justicia social, capaz de contribuir al advenimiento de una civilización verdaderamente humana y universalmente solidaria

### MISIÓN

Hacer de la Universidad Nacional Experimental Simón Rodríguez, una institución andragógica, de visión global y vocación integracionista, abierta al cambio, innovadora y de excelencia académica, que practique la libertad de pensamiento y acción, fomente la participación, la solidaridad humana, el respeto por el otro, la diferencia, la profundización de los valores democráticos y principios de lo más avanzado de las corrientes humanistas del socialismo y de la herencia histórica de los pensamientos de Simón

Bolívar y Simón Rodríguez, forme profesionales proactivos y con espíritu crítico, integre la investigación a la producción y desarrollo, según los retos planteados en la realdad venezolana y contribuya significativamente y de manera creativa, a la búsqueda de alternativas para la satisfacción de las necesidades comunitarias en la República Bolivariana de Venezuela.

## ESTRUCTURA ORGANIZATIVA

La estructura actual que define el funcionamiento de la Universidad, se resume a continuación:

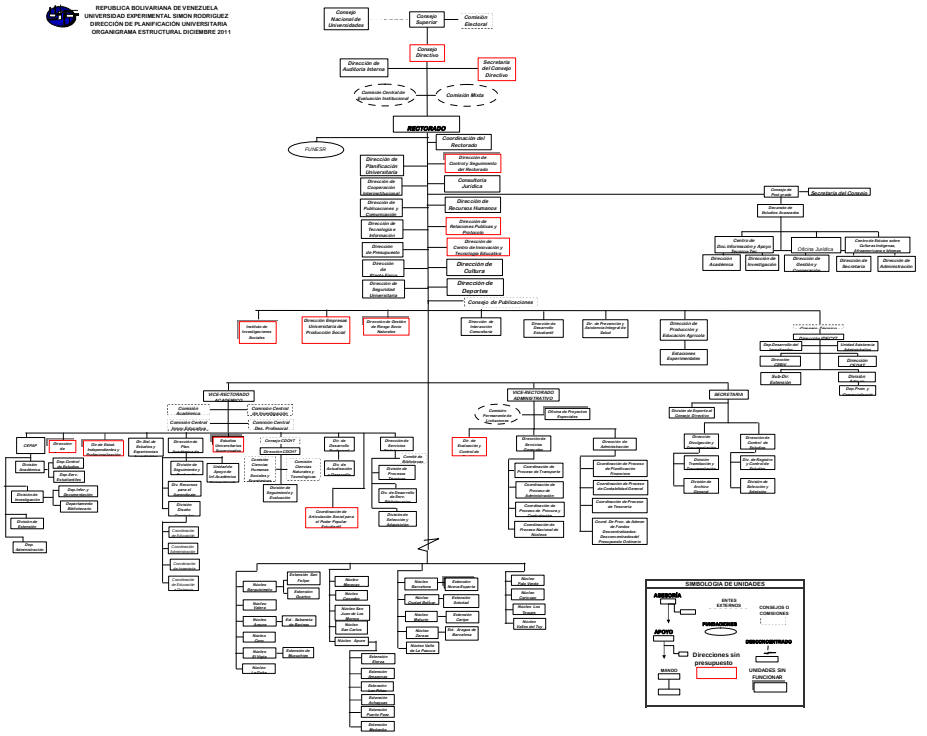


Creación del Núcleo Simón de Mucuchíes Edo. Merida, CD No. 401 de 07-01-2007.
Se aprueba la Reestructuración de las Direcciones de Administración y Presupuesto C. D. No. 415 de fecha 27-09-07.
Dirección de Prevención y Asistencia Integral de Salud (DPAIS) CD No. 418 de 17- 10-2007.
Se crean las Extensiones adscritas al Núcleo Apure Las Piñas, Puerto Páez, Achaguas y Medanito, según C.D. No. 416 de fecha 17-10-2007
Creación de **Extensiones** San Felipe, Mucuchies, Nueva Esparta y Guasico C. D. No. 421 de fecha 03-03-08.
Creación de **Extensión** Soledad adscrita al Núcleo Ciudad Bolívar C. D. No. 422 de fecha 23-06-08.
Se levanta sanción 400 y 401de fecha 15-11-07 y 07-12-07 creación de núcleos Mucuchies y San Felipe.
Reestructuración de la Dir. de Servicios Generales C.D. No. 425 de fecha 28-05-08, las divisiones pasan a procesos y crean otras unidades.
Aprobación de nueva estructura de la Dirección de Seguridad Universitaria según C. D. No. 429 de fecha 16-07-08 con sus 3 Divisiones.
Creación de **Extensión** Anaco de Barcelona adscrita a Núcleo Zaraza y **Extensión** Amazonas adscrita al Núcleo Apure C.D. No. 431 de fecha 08-10-08.
Creación de la Dirección General de Rectorado C. D. No. 431 de fecha 24-09-08.
Creación de **Extensión** Sabaneta de Barinas C. D. 432 de fecha 08- 10-08.
Creación de Dirección de Empresas Universitarias de Producción Social C. D. 432 de fecha 08-10-08.
Creación de la Dirección Control y Seguimiento del Rectorado C. D. No. 442 de fecha 06-06-09.
Creación de la **Extensión** Caripe adscrita al Núcleo Maturín C. D. 443 de fecha31-07-09.
Cambio de denominación de **ONE** a Dirección de Articulación Social y Poder Popular según C. D. No. de fecha -11-09
Creación de la **Extensión** de Sabaneta de Barinas adscrita al Núcleo Anzoe C. D. 447 de fecha 28-10-09.
Creación de la Dirección de Pregrado, adscrita al Vice-Rectorado Académico, C. D. No. 447 de fecha 28-10-09.
Fusión de las Direcciones de Planta Física y Servicios Generales según C. D. No. 450 del 20-01-10, quedando como Dirección de Planta Física y Servicios Generales.
Se levanta sanción del C. D. No. 450 de fecha 20-01-10 de la fusión de Planta Física y Servicios Generales.
Se adscribe la Dirección de Desarrollo Estudiantil al Rectorado, C. D. No. 452 de fecha 24-02-10.
Se crean las Extensiones Municipio Angostura y Municipio Sucre, adscrito al Núcleo Ciudad Bolívar, C. D. No. 454 de fecha17-03-10.
Se deja sin efecto C. D. No. 454 de fecha 17-03-10, eliminando las Extensiones creadas al Núcleo Ciudad Bolívar.
Se crea la Coordinación de Administración del Vice-Rectorado Académico, C.D. No. 456 de fecha 17-05-10.
Se crea la Coordinación de Articulación Social para el Poder Popular Estudiantil, adscrita al Vice-Rectorado Académico, C. D. No 461 de fecha 14-10-10.
Se crea el Instituto de Investigaciones Sociales, adscrita al Rectorado, C. D. No. 461 de fecha 14-10-10.
Se crea la Coordinación de Prevención y Control de Riesgo, adscrita al Núcleo Maracay, C. D. No. 461 de fecha 14-10-10.
Se levanta sanción al C. D. No. 446 donde se acordó la no aprobación del Núcleo de Post-Grado Cumaná, C. D. No. 463 de fecha 04-11-10.
Se crea la Dirección de Gestión de Riesgo Socio Naturales, adscrita al Rectorado, según C. D. No. 463 de fecha 11-11-10.
Creación del Núcleo Ocumare del Tuy según C. D. No. 464 del 10-12-10.
Se cambia la adscripción de la Dirección de Presupuesto al Vice-Rectorado Administrativo, pasando su adscripción al Rectorado, según C. D. No. 464 de fecha 10-12-10.
Se fusionan las Direcciones de Articulación Social y Poder Popular (DAS/YPP) y Extensión cambiando a Dirección de Interacción Comunitaria, según C. D. No. 466 de fecha 20-01-11
Se cambia la adscripción de la Dirección de Recursos Humanos del Vice-Rectorado Administrativo, pasando su adscripción al Rectorado, según Oficio N. 1178 de fecha 18-11-11

## CONSEJO SUPERIOR

Es la máxima autoridad de la Universidad para el establecimiento de las políticas generales de la institución, la supervisión y evaluación de su ejecución.

CONSEJO DIRECTIVO

Es el máximo organismo de dirección académica y administrativa de la Universidad y ejerce el gobierno de la institución.

RECTORADO

Es la máxima autoridad ejecutiva del gobierno universitario. Ejerce la representación legal de la institución y es el órgano de comunicación y enlace con las autoridades de la República y con los organismos nacionales y extranjeros. Entre sus funciones generales se encuentran:

- Presidir las reuniones del Consejo Directivo y ejecutar sus acuerdos.
- Ejercer la representación legal de la Universidad.
- Cumplir y hacer cumplir los reglamentos, normas y disposiciones emanadas del Consejo Nacional de Universidades, del Consejo Superior y del Consejo Directivo.
- Dirigir la planificación, programación, evaluación y control de estudios de postgrado.
- Dirigir la administración de los recursos financieros, materiales y humanos de la Universidad.
- Dirigir, coordinar y vigilar el normal desarrollo de las actividades universitarias, tomar las previsiones correspondientes y aplicar las medidas que garanticen su efectivo funcionamiento.
- Conferir los títulos y grados universitarios y expedir los certificados de competencia y otras credenciales académicas que otorgue la institución.
- Suscribir las actas del Consejo Directivo conjuntamente con la Secretaría.
- Presentar al Consejo Superior un informe semestral acerca de la marcha de la Universidad.

El Rectorado tiene a su cargo las siguientes unidades:
Coordinación del Rectorado
Dirección de Planificación Universitaria
Dirección de Cooperación Interinstitucional
Dirección de Publicaciones y Comunicación
Dirección de Tecnología e Información
Dirección de Presupuesto

Dirección de Planta Física
Dirección de Seguridad Universitaria
Dirección de Control y Seguimiento del Rectorado
Dirección de Consultoría Jurídica
Dirección de Recursos Humanos
Decanato Estudios Avanzados
Dirección de Relaciones Públicas y Protocolo
Dirección Centro de Innovación en Tecnología Educativa
Dirección de Cultura
Dirección de Deportes
Dirección de Empresas Universitarias de Producción Social
Dirección de Riesgo Socio Naturales
Dirección de Interacción Comunitaria
Dirección de Desarrollo Estudiantil
Dirección de Previsión y Asistencia Integral de Salud
Dirección de Producción y Educación Agrícola
Dirección Instituto de Estudios Científicos y Tecnológicos (Idecyt)
Dirección de Fundación Universidad Nacional Experimental Simón Rodríguez
Instituto de Investigaciones Sociales

La Universidad cuenta con 20 Núcleos distribuidos a lo largo del territorio nacional:

- Apure
- Araure
- Barcelona
- Barquisimeto
- Canoabo
- Caricuao
- Ciudad Bolívar
- Coro
- El Vigía
- La Grita
- Los Teques
- Maracay
- Maturín
- Palo Verde
- San Carlos
- San Juan de los Morros
- Valera
- Valles del Tuy
- Valle de la Pascua
- Zaraza

Además de estos Núcleos, la Universidad cuenta con las siguientes

Extensiones:

- Puerto Páez, adscrita al Núcleo Apure
- Achaguas, adscrita al Núcleo Apure
- Las Piñas, adscrita al Núcleo Apure
- Medanito, adscrita al Núcleo Apure
- Elorza, adscrita al Núcleo Apure
- Amazonas, adscrita al Núcleo Apure
- Sabaneta de Barinas, adscrita al Núcleo Araure
- Nueva Esparta, adscrita al Núcleo Barcelona
- Guarico, adscrita al Núcleo Barquisimeto
- Mucuchies, adscrita al Núcleo el Vigía.
- San Felipe, adscrita al Núcleo Barquisimeto
- Soledad, adscrita al Núcleo Ciudad Bolívar.
- Caripe, adscrita al Núcleo Maturín.
- Simón de Motatán, adscrita al Núcleo Valera.
- Aragua de Barcelona, adscrita al Núcleo Zaraza.

## VICERRECTORADO ACADÉMICO

Dirige la formulación, aplicación, control y evaluación de estrategias curriculares, programas académicos de pregrado, de investigación, extensión administrativa de recursos para el aprendizaje, control de estudios, con el fin de lograr egresados que se correspondan con las necesidades que determinan los planes de desarrollo nacional. Entre sus funciones generales se encuentran:

- Dirigir la formalización, control y evaluación de estrategias curriculares, programas académicos de pregrado, servicios y recursos para el aprendizaje, a fin de lograr que los procesos de formación de recursos humanos se correspondan con la filosofía de gestión de la Universidad.
- Dirigir la formulación y aplicación de planes y programas orientados al desarrollo y mejoramiento de las experticias del plantel docente de la Universidad.
- Dirigir los procesos de investigación de desarrollo de modelos educativos alternativos para el aprendizaje con organizaciones, así como de proyectos socioeducativos en comunidades.

El Vicerrectorado Académico tiene a su cargo las siguientes unidades:
Dirección de Estudios Independientes y de Profesionalización
Dirección de Pregrado
Centro de Experimentación para el Aprendizaje Permanente (Cepap)
Dirección de Planificación Académica de Pregrado
Dirección de Estudios Universitarios Supervisados

Consejo de Desarrollo Científico, Humanístico y Tecnológico (Cdcht)
Dirección de Desarrollo Profesoral
Dirección Sistema de Estudios y Experiencias Acreditables
Dirección de Servicios Bibliotecarios

Además de estas dependencias, para efectos de funcionamiento operativo, el despacho del Vicerrector preside y coordina dos (2) comisiones: Comisión Académica y Comisión Central de Innovación Educativa.

## VICERRECTORADO ADMINISTRATIVO

Dirige la elaboración, evaluación y control de lineamientos, políticas, normas y procedimientos para la administración de recursos financieros, humanos y materiales, con el fin de lograr su óptima utilización y satisfacer los requerimientos de las diversas unidades organizacionales de la Universidad. Entre sus funciones generales se encuentran:

- Dirigir la elaboración de lineamientos, políticas, normas, procesos administrativos y procedimientos de utilización general por parte de todas las instancias organizativas de la Universidad, en cuanto a la administración de recursos financieros, humanos y materiales.
- Dirigir la aplicación de sistemas contables de aceptación general, así como para la consolidación de cuentas, elaboración de balances y estados financieros, con el fin de dar a las máximas autoridades información confiable y oportuna que oriente sus procesos de toma de decisiones en materia financiera.
- Dirigir la elaboración, consolidación y control de ejecución de anteproyectos y proyectos presupuestarios que den sustento económico a las actividades que llevan a cabo las diversas instancias organizacionales de la Universidad.

El Vicerrectorado Administrativo tiene a su cargo las siguientes unidades:
Comisión Administrativa
Dirección de Administración
Dirección de Servicios Generales
Dirección de Evaluación y Control de Gestión

## SECRETARÍA

Dirige los procesos de consolidación y ordenamiento de información que demandan la vida académica, institucional y estudiantil, de registros académicos, actas del Consejo Directivo, estadísticas, memorias, informes y órganos oficiales; así como la expedición de certificados, diplomas y otros de carácter oficial, con el fin de satisfacer con oportunidad y calidad las demandas de los usuarios. Entre sus funciones generales se encuentran:

- Ejercer la Secretaría del Consejo Directivo de la Universidad, coordinando los procesos de preparación de reuniones, material de apoyo y otros, así como dar a conocer sus resoluciones y acuerdos.
- Realizar el seguimiento a las resoluciones y acuerdos tomados por el Consejo Directivo de la Universidad, con el fin de determinar si se ejecutan y cumplen.
- Procesar y suscribir conjuntamente con el Rector, títulos, diplomas, certificaciones académicas de notas y otros de carácter oficial.
- Coordinar la elaboración de las Memorias y Cuentas anuales de la Universidad, con el fin de someterlas a conocimiento del Consejo Directivo y del Consejo Superior para su aprobación.
- Coordinar la publicación de órganos oficiales de la Universidad, Gaceta Oficial, boletines y otros, con el fin de dar a conocer a la comunidad las decisiones en cuanto a políticas, estrategias, programas, resoluciones y acuerdos.
- Establecer los lineamientos, normas y procedimientos que deben regir los procesos de admisión y selección de aspirantes que ingresen en la Universidad, controlando y evaluando su aplicación.
- Establecer las pautas, lineamientos y normas que deben regir el proceso de registro y control académico, evaluando su aplicación.
- Coordinar en el ámbito nacional, los procesos de equivalencias, traslados, reválidas y convalidación de estudios, títulos y diplomas.

**La Secretaría tiene a su cargo las siguientes unidades:**
**Dirección de Control de Estudios**
**Dirección de Divulgación y Documentación**

La estructura actual que define el funcionamiento de la Universidad, se puede visualizar en el organigrama general de las Direcciones y Unidades de mayor jerarquía, presentado anexo a este informe.

## 1. LÍNEAS DE ACCIÓN Y LOGROS MÁS RESALTANTES*:*

### OBJETIVO ESTRATÉGICO INSTITUCIONAL

Avanzar en la conformación de la nueva estructura social, logrando un egresado con una formación integral que le permita desempeñar una gestión excelente en el ámbito profesional y en la solución de los problemas de su entorno.

### POLÍTICA

Reformulación y creación de nuevos núcleos, carreras y planes de estudio, sobre la base de los requerimientos nacionales, las necesidades no satisfechas y las capacidades presentes en las regiones.

### PROYECTO

Formación de pregrado en carreras largas.

### OBJETIVO ESPECÍFICO DEL PROYECTO

Formar recursos humanos a nivel de licenciados (administradores, educadores e ingenieros de alimentos) con competencias y actitudes para dar respuesta a las necesidades y expectativas de la nueva estructura social.

### MONTO DE INVERSIÓN

Ciento sesenta y tres millones doscientos setenta y dos mil doscientos cuarenta bolívares con cincuenta y tres céntimos **(Bs. 163.272.240,53)**

### LOGROS

- Se logró la presencia en 325 municipios del país, 924 parroquias, de los 24 Estados.
- Se dio ingreso a 12.525 nuevos participantes de pregrado, para alcanzar una matrícula estudiantil total de 235.471 (dentro de los cuales se incluyen 119.672 en administración todas las menciones, 113.643 en educación todas las menciones, 173 TSU en promoción cultural, 1.983 en ingeniería, cabe destacar que esto incluye participantes regulares de núcleos, colectivos y participantes de otros convenios un aproximado de 50.000 estudiantes de los colectivos y otros convenios).

- Se egresó un número de participantes en pregrado de 12.820.
- Se creó a nivel nacional la Cátedra de Estudios Libres “Don Eneas Perdomo”.
- Se logró la descentralización de las taquillas de Control de Estudios.

## OBSTÁCULOS

- Mayoría del personal docente en condición de contratado para cubrir la oferta académica.

Memoria Año 2011

### PROYECTO

**CODIGO NUEVA ETAPA: 111660**

NOMBRE DEL PROYECTO: Formación de Pre-Grado en Carreras Largas (PR2)

**OBJETIVO ESTRATÉGICO INSTITUCIONAL:**

Avanzar en la conformación de la nueva estructura social, logrando un egresado con una formación integral que le permita desarrollar una gestión excelente en el ámbito profesional y en la solución de los problemas del entorno

**OBJETIVO ESTRATÉGICO NUEVA ETAPA:**

Avanzar en la conformación de la nueva estructura social

**ENUNCIADO DEL PROYECTO:**

Formar profesionales con actitudes, conocimientos y destrezas para el desempeño de sus funciones con el fin de satisfacer las demandas y necesidades que la sociedad requiere

**ÓRGANO O ENTE EJECUTOR:**

Universidad Nacional Experimental Simón Rodriguez

**LOCALIZACIÓN:**

Nivel Nacional

**POLITICA:**

Reformulación y creación de nuevos núcleos y carreras y planes de estudios, sobre la base de los requerimientos nacionales, las necesidades no satisfechas y las capacidades presentes en las regiones

| | | Monto Total Proyecto (En Bolívares) | Financiamiento (En Bolívares) | |
|---|---|---|---|---|
| **Inicio** | 01/01/2011 | | | |
| **Fin** | 31/12/2011 | 163.272.240,53 | Aprobado Ley 2011: | 129.431.433,00 |
| | | | Modificado 2011: | 33.840.807,53 |
| | | | Aprobado Total : | 163.272.240,53 |
| | | | Ejecutado Total: | 145.473.815,00 |

| % de Avance Físico del Proyecto | 2011 | |
|---|---|---|
| | Total | 79,08% |

| Fuentes de Financiamiento del Proyecto 2011 | Fuente | Ordinario | Extraordinario | Otros | |
|---|---|---|---|---|---|
| | Monto Aprobado (En Bolívares) | 90.706.238,00 | 38.725.195,00 | | 129.431.433,00 |

| Bien o Servicio del Proyecto (Meta Total) | Meta Física 2011 | Ejecución Física 2011 | % | Meta Financiera 2011 | Ejecución Financiera 2011 | % |
|---|---|---|---|---|---|---|
| Matricula | 114.617 | 90.642 | 79,08% | | 145.473.815,00 | 89,10 |

## OBJETIVO ESTRATÉGICO INSTITUCIONAL

Avanzar en la conformación de la nueva estructura social, fortalecer la docencia en el marco de un proceso continuo de modernización, para dar respuesta a las necesidades de la sociedad venezolana.

## POLÍTICA

Ampliar la oferta académica a partir de nuevas carreras y cursos de postgrado en función de las nuevas necesidades planteadas.

## PROYECTO

Formación de postgrado.

## OBJETIVO ESPECÍFICO DEL PROYECTO

Mejorar la formación y aumentar los niveles educativos estimulando el ingreso de participantes.

## MONTO DE INVERSIÓN

Dieciséis millones quinientos noventa y ocho mil setecientos catorce bolívares con noventa y dos céntimos **(Bs. 16.598.714,92).**

## LOGROS:

- Se alcanzó una matrícula de postgrado de 8.118 participantes.
- Se egresó un número de participantes en postgrado de 428 participantes.
- Se aprobó por parte del CNU, la maestría en Educación Intercultural Bilingüe.
- Se autorizó al Núcleo regional de Postgrado Caracas, la Administración del Programa de Especialización sobre Redes y Servicios de Información.

Memoria Año 2011

# PROYECTO

| **NOMBRE DEL PROYECTO:** | **CODIGO NUEVAETAPA:** |
|---|---|
| Formación de Post-Grado | 11671 |

**OBJETIVO ESTRATÉGICO INSTITUCIONAL:**

Fortalecer la Docencia en el marco de un proceso continuo de modernización para dar respuesta a las necesidades de la sociedad venezolana

**OBJETIVO ESTRATÉGICO NUEVA ETAPA:**

Avanzar en la conformación de la nueva estructura social

**ENUNCIADO DEL PROYECTO:**

Elaboración de un Plan de Desarrollo y Fortalecimiento de Postgrado tomando en cuenta las necesidades de formación de talento humano, las políticas de estado en materia de educación y las de desarrollo del país.

**ORGANO O ENTE EJECUTOR:**

Universidad Nacional Experimental Simón Rodriguez

**LOCALIZACIÓN:**

Nivel Nacional

**POLITICA:**

Ampliar la oferta académica a partir de nuevas carreras y cursos de postgrado en función de las nuevas necesidades planteadas

| | | **Monto Total Proyecto** (En Bolívares) |
|---|---|---|
| **Inicio** | 01/01/2011 | |
| **Fin** | 31/12/2011 | 16.598.714,92 |

| % de Avance Físico del Proyecto | 2011 | |
|---|---|---|
| | Total | 81% |

| Financiamiento (En Bolívares) | |
|---|---|
| Aprobado Ley 2011: | 10169843,00 |
| Modificado 2011: | 6428871,92 |
| Aprobado Total : | 16598714,92 |
| Ejecutado Total: | 10.017.391,02 |

| Fuentes de Financiamiento del Proyecto 2011 | Fuente | Ordinario | Extraordinario | Otros | |
|---|---|---|---|---|---|
| | Monto Aprobado (En Bolívares) | 9.790.772,00 | 379.070,00 | | 10.169.842,00 |

| Bien o Servicio del Proyecto (Meta Total) | Meta Física 2011 | Ejecución Física 2011 | % | Meta Financiera 2011 | Ejecución Financiera 2011 | % |
|---|---|---|---|---|---|---|
| Matricula | 9.980 | 8.118 | 81,34% | | 10.017.391,02 | 60,35 |

## OBJETIVO ESTRATÉGICO INSTITUCIONAL

Elevar los niveles de productividad y calidad de las investigaciones institucionales, con el fin de alcanzar un posicionamiento relevante de la universidad en el área científico-tecnológico a nivel nacional e internacional.

## POLÍTICA

Impulsar y consolidar la investigación para fortalecer los procesos de modos de producción, aplicación de conocimiento y diálogo de saberes atendiendo a contextos reales específicos en el campo regional, estadal, local y nacional, contribuyendo al logro de la soberanía tecnológica y científica del país.

## PROYECTO

Gerencia, divulgación y aplicación del conocimiento.

## OBJETIVO ESPECÍFICO DEL PROYECTO

Generar investigaciones vinculadas con los lineamientos estratégicos que contribuyan con el desarrollo económico y social del país.

## MONTO DE INVERSIÓN

Seis millones ciento sesenta y cinco mil setecientos ochenta bolívares **(Bs. 6.165.780,00)**

## LOGROS:

- Se realizaron proyectos de investigación socioproductivos, desde el Núcleo Canoabo y las estaciones experimentales, los cuales tienen como resultado la producción de rubros importantes, que benefician a las comunidades de: Canoabo, Valle de Tucutunemo y Santa María de Ipire; cuya población en conjunto asciende a 22.500 habitantes.

## PRODUCCIÓN POR RUBROS

| Rubro | Total | Núcleo Canoabo | Santa Ana | Cataurito | La Iguana |
|---|---|---|---|---|---|
| Huevos de consumo (unidades/año) | 11.660 | | 2.000 | 9.660 | |
| Huevos para incubar (unidades/año) | 12.180 | | | 12.180 | |
| Pollas reproductoras/ponedoras (unidades/año) | 57.600 | | 12.000 | 45.600 | |
| Pollos de engorde (unidades/año) | 120.000 | 120.000 | | | |
| Pollas abuelas (unidades/año) | 2.500 | | 2.500 | | |
| Cerdo (unidades/año) | 768 | 768 | | | |
| Ovino pie (unidades/año) | 400 | | 400 | | |
| Frutales(kilos/año) | 14.620 | 4.000 | 10.000 | | 620 |
| Frijol (kilos/año) | 15.040 | | 15.000 | | 40 |
| Humos sólido (kilos/año) | 1.000 | | 1.000 | | |
| Humus líquido (litro/año) | 200 | | 200 | | |
| Maíz seco (kilo/año) | 1.200 | | 1.200 | | |
| Queso (kilo/año) | 2.400 | | | | 2.400 |
| Café (quintales/año) | 35 | | | 35 | |
| Miel (litros/año) | 258 | 258 | | | |

- Se iniciaron los siguientes trabajos de investigación con financiamiento propio y externo:

- Relación entre alteraciones del sistema reproductivo en bovinos y presencia de hemoparásitos en zonas endémicas y ensayo de métodos con potencialidad profiláctica.
- Métodos de impregnación argéntica para el estudio de biopsias de nervios surales y su caracterización por microscopía electrónica, microscopía óptica y análisis de imágenes.
- Estudio morfológico y ultraestructural de biomateriales y su biocompatibilidad con diferentes células.
- Perfil de salud en la comunidad El Cují.
- Relación entre alteraciones del sistema reproductivo en bovinos y presencia de hemoparásitos en zonas endémicas y ensayo de métodos con potencialidad profiláctica.
- Desarrollo de una vacuna anti enfermedad y pruebas de diagnóstico para la tripanosomosis africana.
- Estudio integrativo de tripanosomas mecánicamente transmitidos: T. Evansi y T. Vivax.
- Desarrollo de una prueba de campo para el diagnóstico de la anaplasmosis bovina, ovina y caprina.
- Diagnóstico de la tripanosomiasis animal empleando la técnica de amplificación isotérmica mediada por asas (LAMP).

- Empleo de la cistein peptidasa de tripanosoma vivax para el diagnóstico de la tripanosomiasis animal y como proteína de fusión con potencial inmunogénico en el control de la enfermedad.
- Clonación y expresión de proteínas recombinantes con potencial inmunogénico para el control de la Tripanosomiasis.
- Proyecto de Grupo Fonacit G-2001000637, titulado Mecanismos de señalización en células excitables, secretoras y tripanosomatidios.
- Integración de los mecanismos homeostáticos del calcio con la trasmisión de señales, desarrollado en colaboración con el Idea y la UCV.
- Proyecto Productivo Mppctii, Red Socialista de Innovación Productiva Ganadería de Doble Propósito de La Juanera Estado Guárico.
- Estrategias de adaptación y mitigación en comunidades de montaña frente al cambio climático.
- Estudio, selección y multiplicación de semillas.
- Desarrollo de técnicas apropiables para el establecimiento de forrajes en la ganadería llanera.
- Evaluación de harina de plátano cruda y pregelatinizada de diferentes clones en raciones alimenticias para aves.
- Impacto productivo de programa integral de manejo, salud, nutrición y reproducción aplicado a unidades de producción de carne y leche en sabanas bien drenadas de la región oriental de Venezuela.
- Identificación de norovirus y astrovirus en niños con gastroenteritis.
- Programa formativo y de investigación para los agrovenezolanos, mediante el acompañamiento socio-político, pedagógico y productivo; complementando, organizando, investigando y socializando el modelo alternativo sustentable para una producción.

Memoria Año 2011

# PROYECTO

| **NOMBRE DEL PROYECTO:** | **CODIGO NUEVAETAPA:** |
|---|---|
| Generación, Divulgación y Aplicación del Conocimiento | 11708 |

**OBJETIVO ESTRATÉGICO INSTITUCIONAL:**

Elevar los niveles de productividad y calidad de las investigaciones institucionales, con el fin de alcanzar un posicionamiento relevante de la universidad en el área científico-tecnológica a nivel nacional e internacional

**OBJETIVO ESTRATÉGICO NUEVA ETAPA:**

Avanzar en la conformación de la nueva estructura social

**ENUNCIADO DEL PROYECTO:**

Generación y divulgación de proyectos que sirvan a las comunidades y que su aplicación contribuya al desarrollo social, agro-ecológico, veterinario, de salud y desarrollo sustentable

**ÓRGANO O ENTE EJECUTOR:**

Universidad Nacional Experimental Simón Rodriguez

**LOCALIZACIÓN:**

Nacional

**POLITICA:**

Impulsar y consolidar la investigación para fortalecer los procesos de modos de producción, aplicación de conocimiento y diáligo de saberes atendiendo a contextos reales específicos en el campo regional, estadal, local y nacional, contribuyendo al logro de la soberanía tecnológica y científica de país.

| **Inicio** | | **Monto Total Proyecto** (En Bolívares) |
|---|---|---|
| **Fin** | | 6.165.780,00 |

| % de Avance Físico del Proyecto | 2011 | |
|---|---|---|
| | Total | 64% |

| Financiamiento (En Bolívares) | |
|---|---|
| Aprobado Ley 2011: | 5.145.769,00 |
| Modificado 2011: | 1.020.011,00 |
| Aprobado Total : | 6.165.780,00 |
| Ejecutado Total: | 4.514.350,73 |

| Fuentes de Financiamiento del Proyecto 2011 | Fuente | Ordinario | Extraordinario | Otros | |
|---|---|---|---|---|---|
| | Monto Aprobado (En Bolívares) | 4.432.002,00 | 713.767,00 | | 5.145.769,00 |

| Bien o Servicio del Proyecto (Meta Total) | Meta Física 2011 | Ejecución Física 2011 | % | Meta Financiera 2011 | Ejecución Financiera 2011 | % |
|---|---|---|---|---|---|---|
| Investigaciones | 61 | 39 | 63,93% | | 4.514.350,73 | 73,22 |

## OBJETIVO ESTRATÉGICO INSTITUCIONAL

Consolidar la función extensión como un proceso de interacción permanente de la universidad en su entorno para lograr la participación activa de la institución en los procesos de cambio y transformación del país.

## POLÍTICA

Promover y fortalecer la interacción directa entre la Unesr y las comunidades de se área de influencia territorial para contribuir y difundir conocimientos que favorezcan el intercambio de saberes y el trabajo colectivo; a objeto de participaren la construcción de un poder popular, con sujetos sociales que hacen historia y son capaces de fundar una sociedad de iguales, justa y soberana.

## PROYECTO

Intercambio del conocimiento con la sociedad.

## OBJETIVO ESPECÍFICO DEL PROYECTO

Integrar las comunidades a través de actividades culturales, deportivas, recreativas y de cursos y eventos de extensión, así como el desarrollo de proyectos socio-comunitarios.

## MONTO DE INVERSIÓN

Catorce millones seiscientos setenta mil quinientos sesenta y tres bolívares con setenta y un céntimos **(Bs. 14.670.563,71).**

## LOGROS

- Se realizaron más de 400 proyectos que atienden 1.184 comunidades organizadas, a nivel nacional impactando más de 141.331 personas con el apoyo de 10.752 estudiantes y 246 facilitadores en 128 municipios de todo el país.

## Distribución de los proyectos comunitarios
## Base= 454

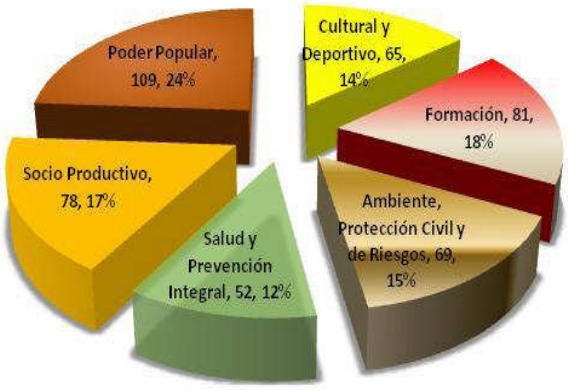


Memoria Año 2011

### PROYECTO

**CODIGO NUEVA ETAPA: 111713**

**NOMBRE DEL PROYECTO: Intercambio del Conocimiento con la Sociedad (PR5)**

**OBJETIVO ESTRATÉGICO INSTITUCIONAL:**

Consolidad la función de extensión como proceso de interacción permanente de la Universidad en su entorno, para lograr la participación acgtia de la Institución en los procesos de cambio y transformación del país

**OBJETIVO ESTRATÉGICO NUEVA ETAPA:**

Avanzar en la conformación de la Nueva Estructura Social

**ENUNCIADO DEL PROYECTO:**

Desarrollar experiencias en el área socio-comunitaria e intercambiar conocimientos con la sociedad en general, así como realizar eventos culturales y deportivos

**ÓRGANO O ENTE EJECUTOR:**

Universidad Nacional Experimental Simón Rodríguez

**LOCALIZACIÓN:**

Nivel Nacional

**POLITICA:**

Promover y fortalecer la interacción directa entre la UNESR y las comunidades de su área de influencia territorial para construir y difundir conocimientos que favorezcan el intercambio de saberes y el trabajo colectivo; a objeto de participar en la construcción de un poder popular, con sujetos sociales que hacen historia y son capaces de fundar una sociedad de iguales,justa y soberana

| | | | |
|---|---|---|---|
| **Inicio** | 01/01/2011 | **Monto Total Proyecto** (En Bolívares) | |
| **Fin** | 31/12/2011 | 14.670.563,71 | |
| % de Avance Físico del Proyecto | | 2011 | |
| | | Total | 56% |

| Financiamiento (En Bolívares) | |
|---|---|
| Aprobado Ley 2011: | 11.568.468,00 |
| Modificado 2011: | 3.102.095,71 |
| Aprobado Total : | 14.670.563,71 |
| Ejecutado Total: | 13.175.694,29 |

| Fuentes de Financiamiento del Proyecto 2011 | Fuente | Ordinario | Extraordinario | Otros | |
|---|---|---|---|---|---|
| | Monto Aprobado (En Bolívares) | 10.236.167,00 | 1.332.301,00 | | 11.568.468,00 |

| Bien o Servicio del Proyecto (Meta Total) | Meta Física 2011 | Ejecución Física 2011 | % | Meta Financiera 2011 | Ejecución Financiera 2011 | % |
|---|---|---|---|---|---|---|
| Desarrollar proyectos socioproductivos y eventos deportivos y culturales con las comunidades de la zona de influencia de la UNESR | 352 | 198 | 56,25% | | 13.175.694,29 | 89,81 |

## OBJETIVO ESTRATÉGICO INSTITUCIONAL

Mejorar los niveles de rendimiento académico de los participantes, con el fin de elevar la calidad y excelencia institucional.

## POLÍTICA

Ayudar a los estudiantes a crecer en independencia y productividad personal, asistiéndolos en sus necesidades vitales y perentorias, procurando el "máximo bienestar posible y mayor suma de felicidad"; con la finalidad de lograr el mejor aprovechamiento de sus oportunidades académicas, estimulando al mismo.

## PROYECTO

Permanencia y formación integral del estudiante.

## OBJETIVO ESPECÍFICO DEL PROYECTO

Promover programas educativos de asistencia y proyección integral al estudiante.

## MONTO DE INVERSIÓN

Cuarenta y cinco millones trescientos cinco mil ochocientos dos bolívares con cuarenta y cinco céntimos **(Bs. 45.305.802,45)**

## LOGROS

- Se incrementó las subvenciones y bandejas servidas, que experimentaron un crecimiento superior al 100% con respecto al 2010, otorgándose ayudas económicas a 12.294 estudiantes y beneficiando diariamente a 6.000 por concepto de comedor. Además de los ya mencionados se prestan los servicios de transporte, de orientación y de salud, que benefician a la totalidad de la población estudiantil.

# Servicios al estudiante
# 2010-2011

| Concepto | 2010 | 2011 |
|---|---|---|
| Subvenciones | 3.416 | 12.294 |
| Unidades de Transporte | 72 | 72 |
| Bandejas Servidas | 2.400 | 6.000 |

Memoria Año 2011

## PROYECTO

**CODIGO NUEVA ETAPA: 111768**

**NOMBRE DEL PROYECTO: Permanencia y Formación Integral del Estudiante (PR6)**

**OBJETIVO ESTRATÉGICO INSTITUCIONAL:**

Mejorar los niveles de rendimiento académico de los participantes, con el fin de elevar la calidad y excelencia institucional

**OBJETIVO ESTRATEGICO NUEVA ETAPA:**

Avanzar en la conformación de la Nueva Estructura Social

**ENUNCIADO DEL PROYECTO:**

Contribuir a la satisfacción de las necesidades socio-económicas, asistenciales y de apoyo integral al estudiante alcanzando niveles satisfactorios de cobertura en la población estudiantil ueserrista

**ÓRGANO O ENTE EJECUTOR:**

Universidad Nacional Experimental Simón Rodríguez

**LOCALIZACIÓN:**

**Nivel Nacional**

**POLITICA:**

Ayudar a los estudiantes a crecer en independencia y productividad personal, asistiéndolos en sus necesidades vitales y perentorias, procurando el "máximo bienestar posible y la mayor suma de felicidad"; con la finalidad de lograr el mejor aprovechamiento de sus oportunidades académicas,

| | | Monto Total Proyecto (En Bolívares) |
|---|---|---|
| **Inicio** | 01/01/2011 | |
| **Fin** | 31/12/2011 | 45.305.802,45 |

| Financiamiento (En Bolívares) | |
|---|---|
| Aprobado Ley 2011: | 26.073.129,00 |
| Modificado 2011: | 19.232.673,45 |
| Aprobado Total : | 45.305.802,45 |
| Ejecutado Total: | 37.268.246,22 |

| % de Avance Físico del Proyecto | 2011 | |
|---|---|---|
| | Total | 106% |

| Fuentes de Financiamiento del Proyecto 2011 | Fuente | Ordinario | Extraordinario | Otros | |
|---|---|---|---|---|---|
| | Monto Aprobado (En Bolívares) | 15.750.464,00 | 10.322.484,00 | | 26.072.948,00 |

| Bien o Servicio del Proyecto (Meta Total) | Meta Física 2011 | Ejecución Física 2011 | % | Meta Financiera 2011 | Ejecución Financiera 2011 | % |
|---|---|---|---|---|---|---|
| Prestar apoyo a los estudiantes de la UNESR, a través de los diferentes servicios estudiantiles y de control de estudios | 166.997 | 176.604 | 105,75% | | 37.268.246,22 | 82,26 |

## OBJETIVO ESTRATÉGICO INSTITUCIONAL

Optimizar el uso de los recursos materiales y financieros a fin de elevar los niveles de eficiencia en el desempeño institucional.

## POLÍTICA

Garantizar la gestión electrónica y los servicios bibliotecarios, en todas las actividades inherentes a esta Casa de Estudios, de forma oportuna, eficiente y eficaz.

## PROYECTO

Fortalecimiento y desarrollo de la gestión científica, tecnológica y humanística.

## OBJETIVO ESPECÍFICO DEL PROYECTO

Desarrollar un eficiente y moderno sistema de tecnología e información y sistema bibliotecario que coadyuven al fortalecimiento de la gestión y la tecnología de la institución.

## MONTO DE INVERSIÓN

Dos millones doscientos veinte mil ciento sesenta y seis bolívares con ochenta y ocho céntimos **(Bs. 2.220.166,88).**

## LOGROS

- Se prestaron Servicios Bibliotecarios y de Tecnología de Información en los 20 núcleos que hay a nivel nacional, atendiendo a una población estudiantil de 235.471, más todo el servicio ofrecido a los docentes y comunidad en general.
- Se suscribieron 5 convenios marco de cooperación interinstitucional con las siguientes instituciones:
  Ministerio del Poder Popular para la Defensa.
  Universidad Nacional de las Artes – Unearte.
  Alcaldía del Municipio Acevedo del Estado Bolivariano de Miranda.
  Fundaescolar.
  Fondo Para el desarrollo Agrario Socialista.

- Se renovaron 2 convenios marco de cooperación Interinstitucional con las siguientes instituciones:
  Oficina Nacional Antidroga, ONA.
  Instituto Autónomo Consejo Nacional de Derechos de Niños, Niñas y

Adolescentes – Idena.**OBSTÁCULOS**

- Ausencia de un subsistema de gestión de la información de los procesos de ingreso, prosecución y egreso de los estudiantes de postgrado.
- Deficiencias de la plataforma tecnológica que soporta las actividades asociadas al desarrollo de los programas académicos de postgrado.

Memoria Año 2011

## PROYECTO

**CODIGO NUEVA ETAPA: 111769**

NOMBRE DEL PROYECTO: Fortalecimiento de la Gestión Científica, Tecnológica y Humanística (PR7)

**OBJETIVO ESTRATÉGICO INSTITUCIONAL:**

Optimizar el uso de los recursos materiales y financieros a fin de elevar los niveles de ficiencia en el desempeño institucional

**OBJETIVO ESTRATEGICO NUEVA ETAPA:**

Avanzar en la conformación de la Nueva Estructura Social

**ENUNCIADO DEL PROYECTO:**

Instrumentar medios idóneos que permitan apoyar los procesos de enseñanza y aprendizaje en los programas de formación

**ÓRGANO O ENTE EJECUTOR:**

Universidad Nacional Experimental Simón Rodríguez

**LOCALIZACIÓN:**

Nivel Nacional

**POLITICA:**

Garantizar la gestión electrónica y los servicios bibliotecarios, en todas las actividades inherentes a esta Casa de Estudios, de forma oportuna, eficiente, y eficaz.

| | | Monto Total Proyecto (En Bolívares) |
|---|---|---|
| **Inicio** | 01/01/2011 | |
| **Fin** | 31/12/2011 | 2.220.166,88 |

| Financiamiento (En Bolívares) | |
|---|---|
| Aprobado Ley 2011: | 1.823.968,00 |
| Modificado 2011: | 396.198,88 |
| Aprobado Total : | 2.220.166,88 |
| Ejecutado Total: | 1.941.802,33 |

| % de Avance Físico del Proyecto | 2011 | |
|---|---|---|
| | Total | 34% |

| Fuentes de Financiamiento del Proyecto 2011 | Fuente | Ordinario | Extraordinario | Otros | |
|---|---|---|---|---|---|
| | Monto Aprobado (En Bolívares) | 957.033,00 | 866.935,00 | | 1.823.968,00 |

| Bien o Servicio del Proyecto (Meta Total) | Meta Física 2011 | Ejecución Física 2011 | % | Meta Financiera 2011 | Ejecución Financiera 2011 | % |
|---|---|---|---|---|---|---|
| Prestar servicios de TIC y bibliotecarios a la comunidad userista | 77 | 26 | ###### | | 1.941.802,33 | 87,46 |

## OBJETIVO ESTRATÉGICO INSTITUCIONAL

Desarrollar una planta física acorde y adecuada a las necesidades de crecimiento y funcionamiento de la Unesr.

## POLÍTICA

Consolidar una planta física adecuada, para la sede central, direcciones, núcleos universitarios, estaciones experimentales, centros de investigación, Casa del Poder popular de los participantes y demás instalaciones, cónsonas con el desarrollo de las actividades y necesidades que se demandan.

## PROYECTO

Desarrollo y mantenimiento de la infraestructura física.

## OBJETIVO ESPECÍFICO DEL PROYECTO

Desarrollar y mantener la infraestructura física de la universidad en función de los planes y proyectos institucionales.

## MONTO DE INVERSIÓN

Un millón seiscientos sesenta y cuatro mil ciento setenta y cinco bolívares con cincuenta y siete céntimos **(Bs. 1.664.847,00)**

## LOGROS

- Se ejecutaron 11 obras, en adecuaciones, remodelaciones, mantenimiento correctivo y preventivo, en núcleos y dependencias administrativas, las cuales representan un total de 9.260 m2, beneficiando a un total de 12.000 personas.

## OBSTÁCULOS

- Insuficiencia presupuestaria, para la adecuación, mantenimiento y ampliación de la infraestructura universitaria en función a las necesidades de la institución.

Memoria Año 2011

# PROYECTO

**CODIGO NUEVA ETAPA: 112085**

NOMBRE DEL PROYECTO: Desarrollo y mantenimiento de la infraestructura física (PR8)

**OBJETIVO ESTRATÉGICO INSTITUCIONAL:**

Desarrollar una planta física acorde y adecuada las necesidades de crecimiento y funcionamiento de la UNESR

**OBJETIVO ESTRATÉGICO NUEVA ETAPA:**

Avanzar en la conformación de la Nueva Estructura Social

**ENUNCIADO DEL PROYECTO:**

Preservar la Planta Física, a través del Mantenimiento y Conservación de los espacios físicos y mantenimiento de los bienes nacionales

**ÓRGANO O ENTE EJECUTOR:**

Universidad Nacional Experimental Simón Rodríguez

**LOCALIZACIÓN:**

Nivel Nacional

**POLITICA:**

Consolidar una Planta Física adecuada, para la sede central, direcciones, núcleos universitarios, estaciones experimentales, centros de investigación, Casa del Poder Popular de los Participantes y demás instalaciones, cónsonas con el desarrollo de las actividades y necesidades que se demandan en la

| | | | |
|---|---|---|---|
| **Inicio** | 01/01/2011 | **Monto Total Proyecto** (En Bolívares) | |
| **Fin** | 31/12/2011 | 1.664.175,57 | |
| % de Avance Físico del Proyecto | 2011 | | |
| | Total | 100% | |

| Financiamiento (En Bolívares) | |
|---|---|
| Aprobado Ley 2011: | 1.358.847,00 |
| Modificado 2011: | 305.328,57 |
| Aprobado Total : | 1.664.175,57 |
| Ejecutado Total: | 1.153.942,00 |

| Fuentes de Financiamiento del Proyecto 2011 | Fuente | Ordinario | Extraordinario | Otros | |
|---|---|---|---|---|---|
| | Monto Aprobado (En Bolívares) | 559.757,00 | 799.090,00 | | 1.358.847,00 |

| Bien o Servicio del Proyecto (Meta Total) | Meta Física 2011 | Ejecución Física 2011 | % | Meta Financiera 2011 | Ejecución Financiera 2011 | % |
|---|---|---|---|---|---|---|
| Mantenimiento y reparación de la infraestructura física, en los distintos núcleos y sedes administrativas y de investigación | 6.000 | 9.260 | 154,33% | | 1.153.942,00 | 69,34 |

# 4. PRESUPUESTO CONSOLIDADO 2011

**CUADRO Nº 3**

**CODIGO DEL ENTE:A0095**
**DENOMINACIÓN:UNIVERSIDAD NACIONAL EXPERIMENTAL "SIMON RODRIGUEZ"**
**ÓRGANO DE ADSCRIPCIÓN: MINISTERIO DEL PODER POPULAR PARA LA EDUCACIÓN UNIVERSITARIA**
**UNIDAD EJECUTORA O RESPONSABLE: DIRECCIÓN PRESUPUESTO**

**CONSOLIDADO DE INGRESOS DE INGRESOS Y RECAUDADOS**

| CONCEPTO | INGRESO DEVENGADO | INGRESOS RECAUDADO |
|---|---|---|
| PRESUPUESTO LEY 2011 | 323.044.648,00 | 318.654.735,00 |
| CRÈDITOS ADICIONALES | 161.060.265,00 | 161.060.265,00 |
| INGRESOS PROPIOS | 2.182.736,00 | 2.182.736,00 |
| FUENTES FINANCIERAS | 21.253.830,52 | 21.253.830,52 |
| TOTAL | **507.541.479,52** | **503.151.566,52** |

Fuente: Presupuesto UNESR 2011

**CUADRO 4**

**CONSOLIDADO DE GASTOS EJECUTADOS**

| (2) PARTIDA | TOTAL PRESUPUESTO LEY | TOTALCREDITOS ADICIONALES | TOTAL EJECUCION |
|---|---|---|---|
| 4.01.00.00.00 | 215.212.177,0 | 77.085.236 | 292.296.933 |
| 4.02.00.00.00 | 9.362.498,0 | 14.433.157 | 17.850.531 |
| 4.03.00.00.00 | 12.215.172,0 | 4.435.506 | 9.775.427 |
| 4.04.00.00.00 | 1.410.160,0 | 2.781.808 | 1.871.226 |
| 4.07.00.00.00 | 66.541.280,0 | 49.767.749 | 115.309.029 |
| 4.08.00.00.00 | | | |
| 4.11.00.00.00 | 18.303.361,0 | 14.739.545 | 32.857.905 |
| **TOTAL** | **323.044.648** | **163.243.001** | **469.961.051** |

## 5. LINEAS Y PLANES DE ACCIÓN A SER CONSIDERADOS PARA EL 2012

La Universidad Nacional Experimental Simón Rodríguez (Unesr), asumiendo las directrices estratégicas expuestas en el Proyecto Nacional Simón Bolívar y en el Plan Rector 2011-2013 de la institución, los cuales pretenden dar respuesta y adecuarse al proceso de cambio socio-estructural, así como también al conjunto de transformaciones sociales planteadas en la Republica Bolivariana de Venezuela, se plantea los siguientes proyectos para el año 2012:

**CUADRO 5**

| Nros | PROYECTOS 2012 | MONTO |
|---|---|---|
| 1 | PROGRAMAS NACIONALES DE FORMACION | |
| 2 | FORMACION EN CARRERAS | 86.006.671,00 |
| 3 | FORMACION DE POSTGRADO O ESTUDIOS AVANZADOS | 8.722.523,00 |
| 4 | IMVESTIGACION, INNOVACION Y GSTION DEL CONOCI,IENTO | 4.242.237,00 |
| 5 | SISTEMA DE RECURSOS PARA LA FORMACION E INTERCAMBIO ACADEMICO | 7.027.462,00 |
| 6 | SISTEMA DE APOYO AL DESARROLLO ESTUDIANTIL | 29.834.422,00 |
| 7 | INTERCAMBIO Y GESTION DEL CONOCIMIENTO CON LA SOCIEDAD | 3.923.511,00 |
| 8 | DESARROLLO Y MANTENIMIENTO DE LA ESTRUCTURA FISICA | 21.578.435,00 |
| 9 | TERRORIALIZACION Y MUNICIPALIZACION DE LA EDUCACION | |
| | **T O T A L** | **161.335.261,00** |

**CUADRO 6**

| Nros | ACCIONES CENTRALIZADAS 2021 | MONTO |
|---|---|---|
| 1 | DIRECCION Y COORDINACION DE LOS GASTOS DE LOS TRABAJADORES | 75.126.429,00 |
| 2 | GESTION ADMINISTRATIVA | 26.189.348,00 |
| 3 | PREVISION Y PROTECCION SOCIAL | 73.151.549,00 |
| | **T O T A L** | **174.467.326,00** |

**CUADRO 7**

| Nros | TOTAL PRESUPUESTO LEY 2012 | MONTO |
|---|---|---|
| 1 | PROYECTOS | 161.335.261,00 |
| 2 | ACCIONES CENTRALIZADAS | 174.467.326,00 |
| | **T O T A L** | **335.802.587,00** |

## *UNIVERSIDAD NACIONAL EXPERIMENTAL DEL TÁCHIRA*

### DIRECTORIO

Rector..... Jose Vicente Sanchez Frank

Vicerrector Académico..... Carlos Chacon Labrador

Vicerrectora Administrativa..... Doris Avendaño

Secretario General ..... Oscar Alí Medina

## PARTE I

## MEMORIA

### 1.- MARCO NORMATIVO INSTITUCIONAL

La Universidad Nacional Experimental del Táchira fue creada por Decreto de la Presidencia de la República Nº 1630, de fecha 27 de febrero de 1974, con objetivos sobre desarrollo regional señalados en su Reglamento General. El Plan de Desarrollo Integral presentado por la Universidad al entonces Ministerio de Educación y al Consejo Nacional de Universidades prevé la conformación de una Universidad que a través de funciones integrales de docencia, investigación y extensión, influya en la formación de recursos humanos, vinculados por el conocimiento de contexto a la solución de los problemas de la región y del país.

### MISION

"La Universidad Nacional Experimental del Táchira es una Universidad del Estado venezolano, plural y democrática, que genera, cultiva, integra y difunde el conocimiento científico, humanístico, tecnológico y artístico; formadora de ciudadanos con elevada calificación profesional y con valores espirituales, éticos, estéticos y ecológicos; que participa activamente en el desarrollo sustentable de las comunidades en su ámbito local, regional, fronterizo, nacional y universal; todo lo cual se realiza en apego a criterios de excelencia y calidad, en un marco de solidaridad, justicia social, respeto a los derechos y la paz; consustanciada y comprometida con la defensa y protección del medio ambiente, y con la difusión y preservación de los valores trascendentales del ser humano y la cultura".

## VISIÓN

"Ser la Institución universitaria de excelencia del Táchira, comprometida con el desarrollo local, regional y nacional, y la integración fronteriza; que genera y fomenta la aplicación del conocimiento científico, tecnológico y humanístico, impulsando la vinculación permanente entre la institución, las comunidades y los entes públicos y privados".

*VALORES*

- RESPONSABILIDAD: Cumplimiento de compromisos, actos y obligaciones así como la aceptación de sus consecuencias.
- HONESTIDAD: Comportamiento coherente y sincero en el cumplimiento de las obligaciones; apegado a normas; que respeta la verdad y en el que prevalecen los intereses colectivos.
- RESPETO: Capacidad de reconocimiento, aprecio y valoración que se tiene hacia los demás, el entorno y hacia sí mismo. Base de la convivencia social.
- LIBERTAD: Autonomía del ser para alcanzar su realización, en un ambiente donde las capacidades y potencialidades puedan ser desarrolladas abiertamente.
- JUSTICIA: Acto de conceder a cada quien lo que le corresponde según el mérito de su labor, procurando una mejor distribución de oportunidades.
- SOLIDARIDAD: Sentimiento de unidad basado en metas o intereses comunes; referido a los lazos sociales que unen a los miembros de una comunidad.
- ETICA: Conjunto de valores morales que permiten al ser humano, adoptar decisiones y determinar un comportamiento apropiado; valores basados en lo que es correcto, lo cual puede ir más allá de lo que es legal.

## 2.- ESTRUCTURA ORGANIZATIVA (ORGANIGRAMA)

La estructura organizativa de la Universidad Nacional Experimental del Táchira responde a un modelo propio basado en las atribuciones que le otorgó el Reglamento de la UNET contenido en el Decreto N° 3101 de fecha 12 de Agosto de 1993, publicado en Gaceta Oficial N° 4622 de fecha 03 de Septiembre de 1993. La Universidad se inicia en 1975 con una estructura organizativa matricial en el área académica, posteriormente, el 06 de agosto de 1996 el Consejo Universitario aprueba las Políticas Universitarias, un paso importante para el inicio del Programa de Transformación de la Estructura Organizativa de la Universidad. Según Resolución N° 012/98 de fecha 30-03-98 se crea la Contraloría Interna de la UNET (CIUNET) adscribiéndola al Consejo Universitario, tomando en consideración lo establecido en la Ley Orgánica de la Contraloría de la República y las Normas de Control Interno de la Administración Pública

Nacional. El área académica se reestructura según Resolución N° C.U 002/99.1 de fecha 18 de Enero de 1999 con la aprobación de las Normas de Funcionamiento de los Decanatos, Departamentos Académicos y Coordinaciones. Igualmente se aprueba el cambio de "Decanato de Estudios" por el "Decanato de Desarrollo Estudiantil", el "Departamento de Desarrollo Educativo" (DEDE) adscrito al Decanato de Docencia por "Coordinación de Desarrollo Educativo" (CODE), el "Departamento de Laboratorios y Talleres", adscrito al Decano de Docencia, por "Coordinación de Laboratorios y Proyectos".

En la actualidad se continúa con el proceso de transformación de los demás entes universitarios. Tomando en consideración las mencionadas disposiciones técnicas y legales, la organización del área académica de la UNET es la siguiente:

-Decanatos: Son órganos de dirección académica responsables del diseño y evaluación de las políticas relativas al área de su competencia, así como de la planificación, dirección, coordinación y control de los proyectos, planes y programas destinados a cumplir las funciones universitarias en el ámbito de la misión institucional.

- Consejo de Decanato: El gobierno del decanato será ejercido por el Consejo de Decanato, el cual estará integrado por el decano respectivo, quien lo presidirá, los jefes de departamento y coordinadores, tres representantes profesorales y un representante estudiantil. Los decanatos se organizarán fundamentalmente en departamentos académicos o coordinaciones académicas. Los miembros del personal académico estarán adscritos a los departamentos respectivos, según la actividad que primordialmente realicen en la UNET.

-Departamentos Académicos: Se entiende por departamento la unidad funcional con carácter estratégico interdependiente en la prestación de sus servicios, responsable de la acción académica universitaria que se desprende de la misión institucional en su área específica. El Departamento Académico está adscrito al Decanato de Docencia, y está constituido por un Consejo de Departamento, una Jefatura de Departamento, los Núcleos Académicos y la Secretaría del Departamento.

- Consejo de Departamento: Su objetivo general es planificar y dirigir la promoción y evaluación permanente de las funciones académicas. Está integrado por el Jefe del Departamento quien los presidirá, los Jefes de Núcleos Académicos, un (1) Representante Profesoral y un (1) Representante Estudiantil.

- Núcleos Académicos: Su objetivo es concebir, elaborar, coordinar, controlar la ejecución de proyectos, planes y programas de estudio, investigación, extensión y producción, de acuerdo a los lineamientos de los decanatos respectivos.

-Coordinaciones Académicas: Son unidades operativas de los decanatos, responsables del diseño, planificación, dirección y control de los

programas dirigidos a apoyar o complementar la acción universitaria. Se crean dos coordinaciones, dependientes del Decanato de Docencia: Coordinación de Laboratorios y Proyectos, Coordinación de Desarrollo Educativo. Las coordinaciones están organizadas en unidades, dependiendo de las funciones que cumplan.

El Consejo Universitario, haciendo uso de la atribución que le confiere el artículo 10, numeral 2 del Reglamento de la UNET aprobó, en fecha 04 de marzo de 2008, Sesión 010/2008, el Organigrama Estructural que se presenta a continuación:

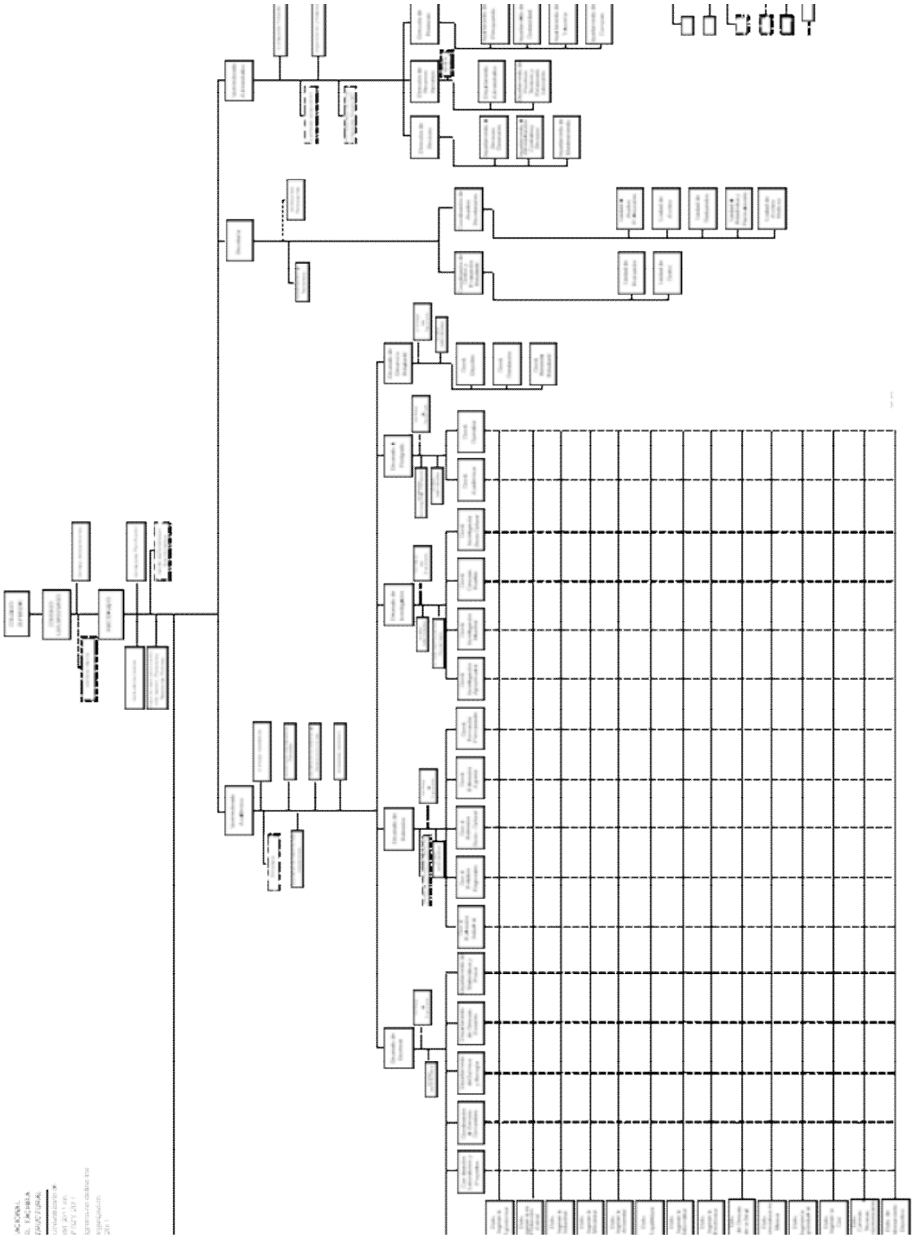

## 3.- LINEAS DE ACCIÓN Y LOGROS MÁS RESALTANTES DE LA INSTITUCIÓN

### Objetivo Estratégico Institucional

Incrementar el capital social de su área de influencia y aumentar el impacto de la UNET en el desarrollo regional y nacional, expresado en términos de generación de conocimientos, transferencias de tecnologías y formación de profesionales íntegros, eficientes y efectivos por medio del desarrollo del

capital intelectual de la Institución, a fin de lograr competencias que garanticen calidad y efectividad en el cumplimiento de sus funciones básicas: docencia, investigación y extensión.

## Políticas Universitarias

Aprobadas en el Consejo Universitario Sesión Extraordinaria Nº 032-96 realizada el 6 de agosto de 1996:

- Adoptar como prioridad básica en la gestión universitaria, la elevación del nivel profesional humanístico y ético de la comunidad UNET.
- Asumir la excelencia en el desempeño personal y grupal, como elemento permanente del deber ser universitario.
- Establecer la meritocracia como elemento fundamental para el logro de la excelencia universitaria, en un ambiente de competitividad y calidad.
- Asumir el reto de conquistar la confianza, como elemento de la más alta estima en la nueva cultura universitaria. Confianza en la competencia de los universitarios para cumplir cada uno su misión. Confianza además, en la buena fe y elevado espíritu universitario, como elemento clave para mejorar la calidad del desempeño institucional en todos los niveles.
- Asumir la competitividad institucional y personal en el quehacer universitario como elemento paradigmático de la cultura universitaria.
- Descentralizar los procesos académicos y administrativos, a fin de facilitar la toma de decisiones oportunas y efectivas en todas las instancias del sistema universitario.
- Asumir las funciones universitarias de investigación, extensión y la competencia de producción de bienes y servicios, como elementos diferenciadores de la UNET del futuro, base fundamental para mejorar la calidad y pertinencia social de la docencia universitaria.
- Velar por el mejoramiento continuo del proceso enseñanza - aprendizaje y garantizar su intima relación con la investigación y la extensión universitaria.
- Promover el trabajo del estudiante como elemento formativo fundamental.

## Líneas de Acción

Las líneas de acción que ha planteado el equipo de la UNET, están dirigidas a cumplir con las funciones asignadas a las Instituciones de Educación Superior, incluyendo aquellas que promueven la satisfacción de las necesidades regionales que contribuyan al cumplimiento de los planes y políticas regionales y locales.

- Oferta de programas académicos de calidad acordes con la realidad de la región y del país, atendiendo a las necesidades a corto, mediano y largo plazo, que plantean los objetivos estratégicos del estado y las políticas gubernamentales de impacto social, inclusión, equidad y democratización, y consolidación de los programas de la Misión Sucre.

- Fomentar las actividades de investigación y extensión dirigidas a detectar, estudiar y mejorar aspectos asociados al quehacer de la región que incidan en el desarrollo social y endógeno.

- Ejecutar acciones para incrementar el conocimiento de las instituciones que conforman el entorno y establecer vínculos sólidos con todos los actores que hacen vida en la región para fortalecer el efecto de la UNET mediante la transferencia de tecnología y conocimiento, potenciando de esta manera el capital social de su área de influencia.

- Promocionar programas de atención a las comunidades que permitan mejorar su calidad de vida que coadyuven en la obtención de avances económicos, sociales, culturales y tecnológicos de la región y que apoyen las políticas nacionales para el desarrollo endógeno y local.

- Establecer el proceso de reforma curricular como un mecanismo de mejoramiento continuo en el área académica promoviendo el aprendizaje autónomo y la formación tecnológica, social y humana de los ciudadanos.

- Fomentar la vinculación con otros entes encargados de la captación, manejo y divulgación de la información científica, tecnológica y humanística incorporando las nuevas herramientas de la información y las comunicaciones.

- Promocionar programas de atención estudiantil dirigidos a ofrecerles un agradable ambiente de aprendizaje para garantizarles un adecuado desarrollo biosicosocial y mejorar su calidad de vida.

- Desarrollar procesos de reformas administrativas y financieras con el fin de actualizar y modernizar la oferta de servicios, de tal manera que se establezcan estándares de calidad en el uso de los recursos financieros para optimizar los procesos y servicios que generen impacto social.

- Actualizar y ampliar la plataforma tecnológica y de información con el fin de incorporar y dar soporte a los programas de inclusión, como Misión Sucre y desarrollo endógeno, con el fortalecimiento de las

herramientas de gestión para la pequeña y mediana industria así como los procesos académicos y administrativos.

- Establecimiento de un proceso continuo de evaluación institucional orientado a la implantación de una cultura de seguimiento y control que garanticen el uso óptimo de los recursos y el cumplimiento de los objetivos estratégicos del Estado.

**LOGROS MÁS RESALTANTES DE LA INSTITUCIÓN:**

**PROYECTO:**

Formación de Pregrado en carreras cortas

**OBJETIVO DEL PROYECTO:**

Formar recurso humano a nivel técnico con competencias y actitudes para dar respuesta a las necesidades y exigencias de la nueva estructura social.

**MONTO DE INVERSIÓN:**
Ciento veinticinco mil seiscientos cincuenta y nueve con cero céntimos (125.659) bolívares.

**LOGROS:**

- Se lograron incorporar más estudiantes de otros municipios del Estado Táchira a las Carreras Técnicas Semipresenciales (CTS). Se realizaron reuniones de trabajo con el Tecnológico de Ejido, Estado Mérida, para evaluar la ejecución del convenio con las carreras de Turismo, Manejo de Emergencias y Acción Contra Desastres, Agrotécnia. Asimismo se evaluaron los convenios con la Universidad Central de Venezuela en las carreras de Citotecnología, Información de Salud e Inspección Sanitaria. También se evaluó el convenio con la Universidad Francisco de Miranda en la carrera de Electromedicina, así como el convenio con la Universidad Nacional Experimental de Guayana con la carrera Tecnología en Producción Agropecuaria.

- Durante el año 2011 se comenzó a usar el Sistema de Control de Estudios para inscripciones, inscripciones tardías, retiro de asignaturas y retiro de la Universidad. Por primera vez los alumnos de las carreras cortas se inscribieron vía web. Además se inició el

ciclo de videoconferencias usando el sistema de computación y comunicaciones disponible en CTS.

- Se dictaron cursos de mejoramiento y actualización profesional en enseñanza virtual para todo el personal profesional adscrito a CTS a través del Decanato de Post-Grado de la UNET.

## ATENCION DE ALUMNOS:

**GRAFICO N° 01**
**DISTRIBUCION DE ALUMNOS ATENDIDOS EN CARRERAS CORTAS**

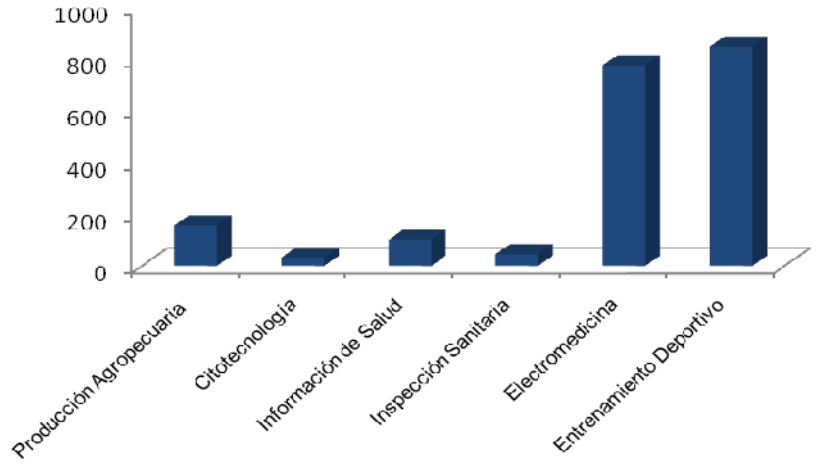


**GRAFICO N° 02**
**DISTRIBUCION DE ALUMNOS ATENDIDOS EN CARRERAS TECNICAS SEMIPRESENCIALES**

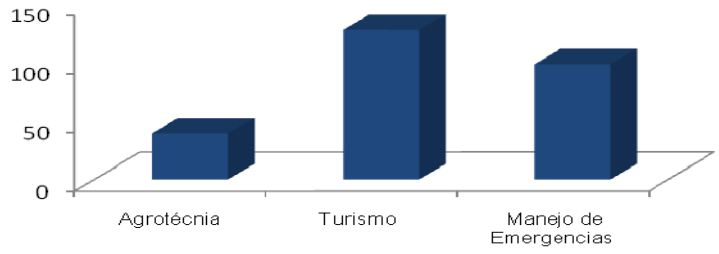

## EGRESADOS:

**TABLA N° 01**
**RELACIÓN DE EGRESADOS EN CARRERAS CORTAS, AÑO 2011**

| Carrera | Nº Egresados |
|---|---|
| Técnico En Electromedicina* | 47 |
| Tecnología En Producción Agropecuaria** | 32 |
| Entrenamiento Deportivo | 37 |
| **TOTAL** | **116** |

Fuente: Secretaría – Coordinación de Control de Estudios y Evaluación

## OBSTÁCULOS:

Para el proyecto de carreras cortas los obstáculos que se presentaron fueron los siguientes:

- Alto índice de deserción, principalmente en la carrera de Agrotécnia.
- La disponibilidad de recursos para el mantenimiento de la infraestructura física y tecnológica de CTS es muy limitada.
- La falta de presupuesto para el pago oportuno de los profesores, genera incertidumbre, afectando el desempeño académico en las CTS.
- Los recursos son insuficientes para realizar salidas de campo.
- El Proyecto no cuenta con recursos financieros suficientes para cumplir con necesidades requeridas por el personal, sin embargo se le solicita ayuda a ejecutores que posean disponibilidad y no afecte su plan.
- La poca disponibilidad de unidades de transporte hace imposible cumplir con todas las actividades académicas programadas durante el semestre.
- Se evidencia según la tabla Nº 01 el gran número de docentes que la Universidad tiene que contratar, ya que no se cuenta con el suficiente personal fijo de planta para cubrir todas las necesidades de formación.

Memoria Año 2011

## PROYECTO

**NOMBRE DEL PROYECTO:**
FORMACIÓN DE PREGRADO EN CARRERAS LARGAS

**CODIGO NUEVAETAPA:**
111699

**OBJETIVO ESTRATÉGICO INSTITUCIONAL:**
Incrementar el capital social de su área de influencia y aumentar el impacto de la UNET en el desarrollo regional y nacional, expresado en términos de generación de conocimiento, transferencia de tecnología y formación de profeisonales integros, eficientes y efectivos por medio del desarrollo del capital intelectual de la Institución, a fin de lograr competencias que garanticen calidad y efectividad en el cumplimiento de sus funciones básicas: docencia, investigación y extensión.

**OBJETIVO ESTRATÉGICO NUEVA ETAPA:**
Avanzar en la conformación de la nueva estructura social.

**ENUNCIADO DEL PROYECTO:**
La educación superior es un factor estratégico para la transformación social, la consolidación de la soberanía nacional y la construcción de una sociedad mejor, de allí que esta se plantee como una necesidad ineludible y como un espacio abierto al aprendizaje permanente, donde se propicien oportunidades de formación múltiples y flexibles en cuanto a sus modalidades, contenidos, trayectorias y poblaciones a las que van dirigidas, atendiendo a las distintas necesidades de formación.

**ORGANO O ENTE EJECUTOR:**
Universidad Nacional Experimental del Tachira (UNET)

**LOCALIZACIÓN:**
San Cristóbal - Estado Táchira

°

| | |
|---|---|
| **Inicio** | 01/01/2011 |
| **Fin** | 31/12/2011 |

| **Monto Total Proyecto** (En Bolívares) |
|---|
| 36.073.720,00 |

Financiamiento (En Bolívares)

| | |
|---|---|
| Aprobado Ley 2011: | 26.936.045,00 |
| Modificado 2011: | 36.073.720,00 |
| Aprobado Total : | 36.073.720,00 |
| Ejecutado Total: | 36.073.720,00 |

| % de Avance Físico del Proyecto | 2011 | |
|---|---|---|
| | Total | 100% |

| Fuentes de Financiamiento del Proyecto 2011 | Fuente | Ordinario | Extraordinario | Otros | |
|---|---|---|---|---|---|
| | Monto Aprobado (En Bolívares) | 26.936.045,00 | 9137675 | | 36.073.720,00 |

| Bien o Servicio del Proyecto (Meta Total) | Meta Física 2011 | Ejecución Física 2011 | % | Meta Financiera 2011 | Ejecución Financiera 2011 | % |
|---|---|---|---|---|---|---|
| Gerencia y coordinación de la enseñanza en carreras largas. | 9 | 12 | 100 | 29.907.544,00 | 36.045.219,00 | 120,52 |
| Formación de profesionales en el área de Ingeniería, Arquitectura y tecnología | 5.681 | 6.641 | | 10.243,00 | 10.243,00 | 100 |
| Formación de profesionales en áreas de Ciencias del Agro y del Mar | 2.115 | 2.304 | | 15.440,00 | 15.440,00 | 100 |
| Formación de profesionales en el área de Humanidades, Letras y Artes. | 258 | 333 | | 0,00 | 0,00 | 0 |
| Atencion de personas mediante el Servicio Comunitario | 405.893 | 405.893 | 100 | 2.818,00 | 2.818,00 | 100 |

**PROYECTO:**

Formación de Postgrado

**OBJETIVO DEL PROYECTO:**

Capacitar profesionales a nivel de cursos de perfeccionamiento profesional, especialización y maestría con competencias y actitudes que den respuesta a los requerimientos de la nueva estructura social.

**MONTO DE INVERSIÓN:**
Cuatro millones trescientos dieciséis quinientos treinta y nueve (4.316.539) bolívares.

**LOGROS:**
En cuanto a logros de los objetivos al 30-11-2011, se tiene lo siguiente:

- Para este año 2001 se ofertaron 14 programas de Maestría, 6 programas de Especialización y 2 Cursos de Perfeccionamiento Profesional.

- Se atendieron 1.017 profesionales de los cuales egresaron con titulo de postgrado 224.

- Se ha logrado aprobar un 80% de los proyectos de tesis programados, se espera que a finales del mes de diciembre se cumpla la meta proyectada.

- El número de créditos inscritos se ha logrado en un 75,36%, esperando lograr la meta planificada al cierre del mes de diciembre de 2011.

## ATENCION DE ALUMNOS:

A continuación se presentan dos tablas con la descripción de la matrícula de postgrado atendida para el año 2011, así como el número de egresados:

**TABLA N° 04**
**MATRICULA DE POSTGRADO POR PROGRAMA**

| Programa de Estudio | Total |
|---|---|
| **Maestrías** | **678** |
| Maestría en Mantenimiento Industrial | 36 |
| Maestría en Agronomía- Producción Vegetal | 26 |
| Maestría Enseñanza de las Ciencias Básicas | 73 |
| Maestría Gerencia de Empresas Finanzas | 104 |
| Maestría Gerencia de Empresas Mercadeo | 136 |
| Maestría Gerencia de Empresas Industria | 68 |
| Maestría Gerencia Educativa | 109 |
| Maestría Administración de Instituciones de Salud | 38 |
| Maestría Gerencia de Empresas Agrícolas | 19 |
| Maestría Matemática Educación Matemática | 24 |
| Maestría Ingeniería Electrónica | 11 |
| Maestría Ingeniería Mecánica | 2 |
| Maestría Arquitectura Ciudad e Identidad | 8 |
| Maestría Producción Animal | 24 |
| **Especializaciones** | **149** |
| Especialización Orientación Familiar | 39 |
| Especialización Gerencia de la Construcción | 26 |
| Especialización Medicina Familiar | |
| Especialización Gerencia Pública | 60 |
| Especialización Estudio y Evaluación del Impacto Ambiental | 20 |
| Especialización Técnica Teleinformática | 4 |
| **Curso de Perfeccionamiento Profesional** | **190** |
| Configuración e Instalación de Redes | 85 |
| Entornos Virtuales | 105 |
| **TOTAL** | **1.017** |

Fuente: Decanato de Postgrado.

## OBSTACULOS

- La interrupción constante de la energía eléctrica afectó desfavorablemente la prestación de un eficiente servicio académico, debido a que se perdió la continuidad del dictado de las asignaturas y el atraso en los procesos académicos y administrativos que son realizados mediante internet.
- En vista de la necesidad de darle continuidad a los programas de postgrado, se han abierto programas con un bajo número de alumnos.
- El programa de Formación de Doctores no se ha ejecutado, motivado a que este programa se encuentra en proceso de creación ante el Consejo Nacional de Universidades y a la fecha no se ha recibido la respectiva autorización.
- Demora en la respuesta oportuna para la apertura de la Maestría en Ingeniería Informática.
- Alto costo de la vida que influye en la baja demanda que presentaron algunos programas de postgrado.

Memoria Año 2011

# PROYECTO

**NOMBRE DEL PROYECTO:**
FORMACIÓN DE POSTGRADO

**CODIGO NUEVAETAPA:**
111760

**OBJETIVO ESTRATÉGICO INSTITUCIONAL:**
Incrementar el capital social de su área de influencia y aumentar el impacto de la UNET en el desarrollo regional y nacional, expresado en términos de generación de conocimiento, transferencia de tecnología y formación de profeisonales integros, eficientes y efectivos por medio del desarrollo del capital intelectual de la Institución, a fin de lograr competencias que garanticen calidad y efectividad en el cumplimiento de sus funciones básicas: docencia, investigación y extensión.

**OBJETIVO ESTRATÉGICO NUEVA ETAPA:**
Avanzar en la conformación de la nueva estructura social.

**ENUNCIADO DEL PROYECTO:**
Los estudios de postgrado que imparta la U.N.E.T. tienen entre sus fines estimular la creación y producción intelectual como expresión del trabajo y estudio, formando profesionales altamente especializados y promoviendo la investigación para dar respuesta a las necesidades de la comunidad

**ORGANO O ENTE EJECUTOR:**
Universidad Nacional Experimental del Tachira (UNET)

**LOCALIZACIÓN:**
San Cristóbal - Estado Táchira

°

| | | | |
|---|---|---|---|
| **Inicio** | 01/01/2011 | **Monto Total Proyecto** (En Bolívares) | |
| **Fin** | 31/12/2011 | 4.316.539,00 | |

| Financiamiento (En Bolívares) | |
|---|---|
| Aprobado Ley 2011: | 3.621.317,00 |
| Modificado 2011: | 4.316.539,00 |
| Aprobado Total : | 4.316.539,00 |
| Ejecutado Total: | 4.283.767,00 |

| | | |
|---|---|---|
| % de Avance Físico del Proyecto | 2011 | |
| | Total | 99% |

| Fuentes de Financiamiento del Proyecto 2011 | Fuente | Ordinario | Extraordinario | Otros | |
|---|---|---|---|---|---|
| | Monto Aprobado (En Bolívares) | 3.621.317,00 | 695222 | | 4.316.539,00 |

| Bien o Servicio del Proyecto (Meta Total) | Meta Física 2011 | Ejecución Física 2011 | % | Meta Financiera 2011 | Ejecución Financiera 2011 | % |
|---|---|---|---|---|---|---|
| Gerencia y coordinación académica del Postgrado | 22 | 7 | 32 | 1.933.695,00 | 2.628.917,00 | 135,95 |
| Formación de Especialistas | 137 | 149 | 109 | 304.222,00 | 304.222,00 | 100 |
| Formación de Magister | 580 | 678 | 117 | 1.350.628,00 | 1.350.628,00 | 100 |
| Formación de Doctores | 15 | 0 | 0 | 32.772,00 | 0,00 | 0 |

**PROYECTO:**

Generación, Divulgación y Aplicación del Conocimiento

**OBJETIVO DEL PROYECTO:**

Generar investigaciones vinculadas con el Plan de Desarrollo del Estado y de las cadenas socios productivas de los diferentes sectores, de manera que contribuyan con los procesos de innovación y transferencia tecnológica en la región.

**MONTO DE INVERSIÓN:**
Cinco millones seiscientos cincuenta y un mil trescientos veinte (5.651.320) bolívares.

**LOGROS:**

El Proyecto Generación, Divulgación y Aplicación del Conocimiento está conformado por dos acciones específicas: Gerencia y Coordinación Académica de la Investigación y la otra acción es Investigación en Áreas del conocimiento, Ingeniería, Arquitectura y Tecnología.

**Acción específica, Gerencia y Coordinación Académica de la Investigación:**

Esta acción está dirigida al financiamiento de cursos, seminarios, congresos y jornadas, de carácter nacional e internacional; organización de eventos científicos y tecnológicos, apoyo a actividades organizadas por otras dependencias intra y extra institucionales vinculados con nuestras áreas de investigación. Esta acción también comprende la gestión operativa y de funcionamiento del Decanato de Investigación y de la Unidad de Proyectos Especiales LOCTI.

La ejecución de la acción especifica Gerencia y Coordinación Académica de la Investigación durante el año 2011, se muestra resumida de la siguiente forma:

**TABLA N° 06**
**EJECUCIÓN DE LA ACCIÓN ESPECÍFICA -**
**GERENCIA Y COORDINACIÓN ACADÉMICA DE LA INVESTIGACIÓN**

| **Acción Especifica: 01 Gerencia y Coordinación Académica de la Investigación** | |
|---|---|
| **Bien o Servicio** | **Meta Física ejecutada** |
| Financiamiento para la asistencia a cursos y la presentación de ponencias en eventos nacionales e internacionales | 20 |
| Organización de Eventos científico-tecnológicos | 2 |
| Financiamiento de salidas institucionales | 3 |
| Publicaciones de libros y Revista Científica UNET | 9 |
| Dotación de Insumos para la Gestión Operativa del Decanato y de la Unidad LOCTI | 1 |

Fuente: Decanato de Investigación

## Acción Especifica, Investigación en áreas del conocimiento, Ingeniería, Arquitectura y Tecnología

Esta acción contempla el financiamiento de los Proyectos de Investigación y la dotación de las respectivas unidades de investigación. Al cierre del año 2011 se ha financiado un total de 215 proyectos, donde se incluyen los proyectos en ejecución a la fecha, los terminados y los eliminados a la fecha.

- Durante el año 2011 se aprobaron un total de 52 proyectos de investigación, en su mayoría con presupuesto en cero (0) bolívares, sin embargo se han realizado reformulaciones presupuestarias a los proyectos de acuerdo a las solicitudes presentadas por los investigadores, condicionados a la disponibilidad presupuestaria existente para tal fin.

- A continuación se presenta la información detallada de la ejecución de cada una de las sub actividades de esta acción por coordinación:

**TABLA N° 07**
**EJECUCIÓN DE LA ACCIÓN – INVESTIGACIÓN EN AREAS DEL CONOCIMIENTO**

| | **Bien o servicio** | | | |
|---|---|---|---|---|
| **Coordinación** | **Proyectos en ejecución al 31-12-2011** | **Proyectos Terminados al 31-12-2011** | **Proyectos Financiados al 31-12-2011** | **Proyectos aprobados al 31-12-2011** |
| Investigación Industrial | 61 | 32 | **93** | 22 |
| Investigación Agropecuaria | 30 | 8 | **38** | 13 |
| Investigación Socio Cultural | 35 | 19 | **54** | 14 |
| Investigación en Ciencias Exactas y Naturales | 18 | 12 | **30** | 3 |
| TOTAL | 144 | 71 | **215** | 52 |

Fuente: Decanato de Investigación

## OBSTÁCULOS:

Durante el año 2011 se presentaron las siguientes limitaciones:

- Se mantuvieron los lineamientos aprobados por el CODEIN para la racionalización de los recursos presupuestarios asignados al Decanato, los cuales limitaron en cierta forma la ejecución del presupuesto del Decanato, ya que los investigadores mostraron desmotivación en realizar investigaciones con restricciones presupuestarias, específicamente las referidas a la aprobación de proyectos en cero bolívares, restricciones en el financiamiento para asistencia de los investigadores a eventos, congresos, cursos y otros, financiamiento de viáticos en proyectos de investigación condicionado a traslados terrestres, entre otras restricciones.

- Motivado al alto costo de las pólizas de seguros de vehículos existió la necesidad de realizar modificaciones presupuestarias a objeto de cubrir dichos gastos, ya que por el alto grado de movilización de las unidades de transporte en salidas de campo, las mismas no deberían estar sin los seguros patrimoniales correspondientes.

- Existieron órdenes de compra que tuvieron que ser anuladas por incumplimiento de entrega por parte de los proveedores, quienes manifestaron la imposibilidad de cumplir por tratarse de productos de importación o por no tener disponible a la fecha del cierre los productos solicitados.

- Se prevé que exista insuficiencia presupuestaria en la sub partida Servicios de Gestión Administrativa por concepto de gastos de administración correspondiente al último trimestre del Proyecto de Cacao Criollo y de la Estación Piscícola UNET.

Memoria Año 2011

# PROYECTO

**NOMBRE DEL PROYECTO:** GENERACIÓN, DIVULGACIÓN Y APLICACIÓN DEL CONOCIMIENTO

**CODIGO NUEVAETAPA:** 111764

**OBJETIVO ESTRATÉGICO INSTITUCIONAL:**
Incrementar el capital social de su área de influencia y aumentar el impacto de la UNET en el desarrollo regional y nacional, expresado en términos de generación de conocimiento, transferencia de tecnología y formación de profeisonales integros, eficientes y efectivos por medio del desarrollo del capital intelectual de la Institución, a fin de lograr competencias que garanticen calidad y efectividad en el cumplimiento de sus funciones básicas: docencia, investigación y extensión.

**OBJETIVO ESTRATÉGICO NUEVA ETAPA:**
Avanzar en la conformación de la nueva estructura social.

**ENUNCIADO DEL PROYECTO:**
Número de proyectos de investigación arbitrados, según las normas establecidas, y/o financiados por instituciones nacionales o internacionales enmarcados en las Áreas prioritarias del plan de desarrollo económico y social de la nación, el plan nacional de ciencia y tecnología y/o cualquier otro plan de desarrollo o de solicitud de instancias sociales organizadas de carácter público o privado, local, o estadal entre el total de proyectos de investigación.

**ÓRGANO O ENTE EJECUTOR:**
Universidad Nacional Experimental del Tachira (UNET)

**LOCALIZACIÓN:**
San Cristóbal - Estado Táchira

°

| | | | |
|---|---|---|---|
| **Inicio** | 01/01/2011 | **Monto Total Proyecto** (En Bolívares) | |
| **Fin** | 31/12/2011 | 5.651.320,00 | |

| Financiamiento (En Bolívares) | |
|---|---|
| Aprobado Ley 2011: | 3.754.384,00 |
| Modificado 2011: | 5.651.320,00 |
| Aprobado Total : | 5.651.320,00 |
| Ejecutado Total: | 5.651.320,00 |

| | | |
|---|---|---|
| % de Avance Físico del Proyecto | 2011 | |
| | Total | 100% |

| Fuentes de Financiamiento del Proyecto 2011 | Fuente | Ordinario | Extraordinario | Otros | |
|---|---|---|---|---|---|
| | Monto Aprobado (En Bolívares) | 3.754.384,00 | 1896936 | | 5.651.320,00 |

| Bien o Servicio del Proyecto (Meta Total) | Meta Física 2011 | Ejecución Física 2011 | % | Meta Financiera 2011 | Ejecución Financiera 2011 | % |
|---|---|---|---|---|---|---|
| Gerencia y Coordinación académica de la investigación | 4 | 3 | 75 | 3.559.100,00 | 4.922.887,00 | 138,32 |
| Investigación en áreas del conocimiento | 178 | 129 | 72 | 157.084,00 | 605.729,00 | 385,61 |
| Publicaciones | 16 | 2 | 13 | 38.200,00 | 122.704,00 | 321,21 |

## PROYECTO:

Intercambio del Conocimiento con la Sociedad

## OBJETIVO DEL PROYECTO:

Satisfacer los requerimientos locales generando proyectos con participación y apoyo de los sectores sociales, vinculados con los Planes de Desarrollo del Estado, los consejos comunales y las cadenas socio productivas.

## MONTO DE INVERSIÓN:

Nueve millones quinientos cincuenta y seis mil ochocientos ochenta y nueve (9.556.889) bolívares.

## LOGROS:

## Coordinación de Extensión Industrial y Pasantías:

**TABLA N° 08**
**PROYECTOS DESARROLLADOS**
**COORDINACION DE EXTENSION INDUSTRIAL Y PASANTIAS**

| Proyecto | Logros | Obstáculos |
|---|---|---|
| Identificación de los Principios de Prevención de las Condiciones Inseguras e Insalubres y Campaña de Información del Personal de las Coordinación de Nutrición y Dietética del hospital General de Táriba, Municipio Cárdenas del Estado Táchira | -Se sinceró la organización de Nutrición y Dietética porque habían muchas incongruencias que venían de cuando el Hospital General de Táriba era Fundahosta.<br><br>-Se realizaron los Principios de Prevención de las Condiciones Inseguras e Insalubres de la Coordinación de Nutrición y Dietética (entregado parcialmente)<br><br>-Pendiente la consolidación de todos los puestos y el desarrollo de la campaña de para la divulgación de la información | Existen incrongruencias en los puestos de trabajo porque se mezclaba los que era Fundahosta y lo que es ahora Hospital General de Táriba, por eso se tuvo que levantar la información de los puestos de trabajos reales y alineados con el manual de cargos a nivel nacional |
| Propuesta para manejo de desechos Hospitalarios en Centros de Salud del Estado Táchira | -Se realizó el diagnóstico de la situación actual del manejo de desechos hospitalarios tomando como base lo realizado en el Hospital General de Táriba, Antituberculoso y Hospital Central.<br>-Se diseñaron los procedimientos para llevar a cabo el manejo de las etapas de los diferentes tipos de desechos que se generan en el Hospital General de Táriba<br>-Se hicieron campañas de concienciación al personal del Hospital de Táriba<br>-Se hicieron charlas para adiestramiento del personal con respecto al manejo de los | El proyecto se ha alargado porque se han tocado varios hospitales de manera de tener más información acerca de los diferentes procesos actuales de manejo de desechos hospitalarios y en base a esto diseñar estrategias genéricas |

| | | |
|---|---|---|
| | desechos hospitalarios | |
| Identificación de los Principios de Prevención de las Condiciones Inseguras e Insalubres y Campaña de Información del personal de la Coordinación de Nutrición y Dietética del Hospital General de Táriba, Municipio Cárdenas del Estado Táchira | -Se realizo el diagnóstico de la situación actual en materia de Seguridad y Salud en el Trabajo para la Coordinación de Nutrición y Dietética del Hospital General de Táriba.<br>-Se efectuó la identificación de los factores de riesgo que inciden directamente en los puestos de trabajo de la Coordinación<br>-Se ha realizado parcialmente entrega de los Principios de Prevención de las Condiciones Inseguras e Insalubres de los puestos de trabajo de la Coordinación<br>-Beneficiarios directos: 20 trabajadores de la Coordinación de Nutrición y Dietética del Hospital General de Táriba. | Se han presentado complicaciones importantes para recolectar la información necesaria para alcanzar los objetivos propuestos del presente proyecto de extensión. |
| Sembrando Valores para la Vida en la Prevención del Uso y Abuso de las Drogas para los Habitantes del Estado Táchira | -Se efectuó el proceso de capacitación por parte de la Oficina Nacional Antidrogas del Estado Táchira a los involucrados en el proyecto (estudiantes y profesores de la UNET).<br>-Se realizo un diagnostico del conocimiento sobre al alcohol, tabaco y sustancias psicotrópicas y estupefacientes que afectan la integridad física, emocional y social del hombre, como de los valores que poseen para la prevención del consumo de drogas. | Debido a que este proyecto de extensión consta del apoyo de estudiantes de la Carrera de Ingeniería Industrial, por medio de Servicio Comunitario en donde existieron dificultades para el cumplimiento de las 120 horas de los estudiantes. |
| Análisis ergonómico de los puestos de trabajo en el área de empaquetado para Industrias La Andina C.A., Zona Industrial de Paramillo – Estado Táchira | -Se realizo el diagnóstico de la situación en cuanto a la ergonomía de las actividades de los puestos de trabajo del área de empaquetado para Industrias La Andina C.A.<br>-Se hizo la evaluación a través de diversos métodos ergonómicos las actividades en cada puesto de trabajo.<br>-Se elaboro una propuesta tendiente a mejorar las condiciones disergonomicas del área.<br>-Se cumplió a cabalidad todos los objetivos propuestos de forma satisfactoria por la empresa y la Coordinación de Extensión Industrial y Pasantías.<br>-Beneficiarios directos: 28 puestos de trabajo ubicados en el área de empaquetado de la empresa. | -Se presentaron complicaciones como la espera normal por la validación de la lista de cotejo por expertos en materia de Seguridad y Salud Laboral.<br>-Falta de equipos de medición especializados para medir las condiciones ambientales en la empresa tales como: Sonómetro, Luxómetro y Barómetro. |
| Sistema de Gestión de Seguridad y Salud Laboral para la empresa Akron Gomas de Venezuela S.A., Municipio San Cristóbal, Estado Táchira | -Se ratifica la necesidad del diseño un Sistema de Gestión de Seguridad y Salud Laboral ajustado a las características del negocio de la empresa.<br>-Se propuso una planificación de los procesos y actividades que son necesarias para garantizar el Sistema de Gestión de Seguridad y Salud Laboral propuesto a la empresa.<br>Se obtuvo la relación beneficio – costo del Sistema, concluyéndose que es rentable este proyecto de extensión lográndose la solución a la problemática planteada. | Este proyecto no presento ningún obstáculo importante para alcanzar los objetivos planteados, solo la espera normal por la validación de la encuesta diseñada según loa lineamientos de la Norma Venezolana COVENIN 4004:2000 por expertos en materia de |

| | | |
|---|---|---|
| | Beneficiarios directos: 57 trabajadores de la empresa. | Seguridad y Salud Laboral. |
| Asistencia Técnica a la empresa CARFLEX | -Partiendo del diagnóstico realizado a la empresa en el año 2010, se desarrolló un trabajo que permitió generar el sistema de información de mantenimiento para las áreas de extrusión y matricería de la empresa. Este trabajo comprendió la realización del inventario de los objetos técnicos ubicados en las áreas, la generación y aplicación de un sistema de codificación para los activos, la construcción del registro de información técnica de cada equipo, la generación de las instrucciones técnicas de mantenimiento con sus procedimientos de ejecución y la programación de las actividades de mantenimiento a realizar sobre los activos. | Dificultades en la recopilación de información técnica de los activos analizados |
| Propuesta para mejorar la planificación de mantenimiento de la empresa Alfarería Doña Flor | -El trabajo se encuentra en la tercera fase de su ejecución, los resultados parciales obtenidos son los siguientes: diagnóstico de la función mantenimiento, identificación de sus principales oportunidades de mejora, recopilación del inventario de los equipos y sistemas productivos, generación de fichas técnicas para los equipos, identificación de los equipos y sistemas críticos. | Cambio del jefe de producción de la empresa, quién desempeñaba un rol de apoyo importante en el proyecto. |

Fuente: Decanato de Extensión

## Coordinación de Extensión Agraria:

La Coordinación de Extensión Agraria (C.E.A.) es una dependencia operativa del Decanato de Extensión de la UNET a la que corresponde planificar, organizar, dirigir, controlar y ejecutar programas relacionados con el sector agropecuario regional, tendientes a generar bienestar y crecimiento en el mismo, con equidad, competitividad y sustentabilidad, considerando que el estado Táchira y las áreas de influencia de nuestra institución tienen una alta vocación agrícola y pecuaria.

Para ejecutar estos servicios en la comunidad, la C.E.A. cuenta además del presupuesto asignado por la UNET, con importantes Convenios entre Instituciones y empresas tanto públicas como privadas, garantizando de esta manera la obtención de recursos para el cumplimiento del compromiso establecido entre la Universidad y la Sociedad.

Dentro de las actividades de Asistencia Profesional y Técnica prestada se tiene:

**TABLA N° 09**
**ACTIVIDADES DE ASISTENCIA PROFESIONAL Y TECNICA –**
**COORDINACION DE EXTENSION AGRARIA**

| Proyecto | Objetivo | Logros |
|---|---|---|
| Programa de Capacitación para las Unidades Académicas | Promover el desarrollo sustentable y la utilización de productos del campo a través de la formación y capacitación desde las organizaciones comunitarias e instituciones educativas. | -Atención a 1837 personas. |
| Programa de Manejo Ambiental y Reforestación de Micro Cuencas (Vivero Forestal) | La finalidad es la de implementar un conjunto de medidas de orden técnico, biológico, social, económico y de educación ambiental y cultural que conlleven un manejo sustentable de los recursos naturales en general. | La reproducción de al menos 300 plantas.<br>-La atención a personas que lo requieran en el ámbito regional.<br>-El canje y/o donación de la casi totalidad de la producción del vivero.<br>-La participación en siembras y planificación de las mismas.<br>-Participación en eventos de carácter científico.<br>-Atención a 314 personas.<br>-Tutoría a pasantes de la Universidad Bolivariana de Venezuela.<br>Elaboración de folletos informativos. |
| Reciclaje | Promover la gestión de los residuos sólidos del papel mediante estrategias de reutilización y reciclaje que propendan a su disminución y fomentar una conciencia ambiental responsable en la comunidad | Atención a 906 personas. |
| Proyecto Educativo Integral en Escuelas Rurales (PEIER) | Orientar los procesos educativos de los proyectos productivos institucionales y de educación ambiental en escuelas rurales y urbanas. | Atención en 96 escuelas con el dictado de 32 talleres en las áreas de ambiente, procesos de conservación de lácteos y cultivos anuales. |
| Programa de Extensión para el Manejo y Uso Seguro de Agroquímicos | Disminuir los efectos nocivos ocasionados a la salud humana y ambiental por el uso irracional de los agroquímicos para la producción agrícola en el estado Táchira, abarca componentes social, económico, territorial y político. | Las personas atendidas por este programa están consideradas en el Programa Frutales. |

| | | |
|---|---|---|
| Uso y manejo seguro de agroquímicos en los municipios agrícolas del estado Táchira. Proyecto LOCTI | Minimizar el impacto del uso y manejo inadecuado de agroquímicos. – Fortalecer las competencias del egresado de las carreras de agronomía, producción animal y ambiental en el tema motivando su participación en proyectos comunitarios. - Formar promotores comunitarios rurales para ejecutar el plan de capacitación en el uso y manejo seguro de agroquímicos. | -Material didáctico para los talleres.: 400 trípticos, 6 pendones y un manual.<br>-Trajes de protección para ejecutar la demostración de método en condiciones seguras.<br>-Talleres: Dos talleres donde se capacitaron 53 estudiantes que cumplen con el servicio comunitario<br>-Conformación de 10 grupos de trabajo que han capacitado en promedio 80 personas entre estudiantes, productores y productoras. |
| Programa de Extensión Cacao | El objetivo del programa es el mejoramiento de la productividad y calidad mediante la promoción de los Cacaos tipo criollo, así como también la capacitación y divulgación de las técnicas de manejo agronómico a los productores, mejorando los rendimientos del cultivo y las condiciones socioeconómicas del productor tachirense. | -Apoyo a las cooperativas de cacao.<br>-Apoyo en la capacitación de los estudiantes que cursan la carrera de Ingeniería Agronómica y técnicos Superiores en Agrotécnia,<br>-Fomento y consolidación de las relaciones interinstitucionales entre el programa cacao y todas las instituciones gubernamentales y/o privadas.<br>-Se establecieron 3 jardines clónales constituidos por plantas elites.<br>-Durante el año 2011se logro atender un total de: 349 personas. |
| Programa de Extensión en Cultivos Anuales | Contribuir con el desarrollo agrícola en el renglón olericola del Estado, demostrando tecnologías de producción que permitan elevar los actuales niveles de producción | -Personas atendidas:.85<br>-Tutoría de tesis de pregrado: 22<br>-Proyectos de extensión formulado: (1) |
| Programa de Extensión en Frutales | Lograr un mejor uso de la tierra, con el propósito de promover el desarrollo de una red de huertos frutícolas y a su vez contribuir con la creación de agroindustrias que sumen valor agregado a la producción | Atención a 275 personas. |
| Programa de Extensión en Flores | La universidad a través de la incorporación de las actividades teóricas y prácticas en el manejo del cultivo de flores, ha comenzado el camino de la integración extensionista entre los estudiantes y el productor creando una vinculación estrecha entre la satisfacción de las necesidades del productor y el aprender haciendo, que es fundamental en la formación universitaria. | -El programa logro la liberación de 20.000 (veinte mil) plantas de crisantemos que fueron cultivadas in vitro.<br>-Se han realizado más de 30 cursos de capacitación técnica en áreas de propagación, postcosecha y manejo de cultivo.<br>-El Programa ha participado en los procesos de transferencia tecnológica por medio de la participación en diferentes congresos, entre ellos “La Feria de Las Flores”<br>-Atención a 120 personas. |

| | | |
|---|---|---|
| Programa de Especies Menores | Brindar asesoramiento a pequeños y medianos productores organizados e interesados en diversificar sus unidades de producción | Atención a 27 personas. |
| Programa de Asistencia Técnica en Ganadería (Convenio UNET ASOGANORT). | La Finalidad de este Convenio es mejorar la de los ganaderos de la zona norte del estado Táchira, a través de la asesoría de los técnicos del agro. Aportar tecnología y herramientas de fácil adquisición para aumentar la calidad de vida de los pequeños y medianos productores agropecuarios. | Se desarrolla en los municipios de la zona norte del estado Táchira, específicamente García de Hevia, Panamericano y Ayacucho. La sede del convenio se encuentra en la Asociación de Ganaderos de la Zona Norte del estado Táchira (ASOGANORT), en la Fría.<br>Atención a 30 personas |
| Programa de Extensión en Piscicultura | Promover la extensión rural en el área piscícola a fin de contribuir al desarrollo y el mejoramiento de la calidad de vida del productor y su núcleo familiar, a través de un sistema de tecnología apropiada, que permita la utilización racional del recurso agua, suelo, mano de obra y capital, que incentive la diversificación de las actividades agropecuarias | Fomento y consolidación de organización de productores.<br>Participación en actividades de promoción y divulgación del programa.<br>Atención y registro de 198 piscicultores.<br>Apoyo a aproximadamente 50 piscicultores para el cumplimiento de la permisería legal que exige la ley para la actividad. |
| Programa Agroindustria Rural – Lácteos | Promoción y generación de capacidades, habilidades y destrezas de los propietarios, personal técnico y obrero de las microempresas rurales lácteas, reconociendo las restricciones y potencialidades existentes en cada espacio, con el desarrollo de técnicas sencillas para diversificar e incrementar el rendimiento de los derivados lácteos. | -Realización de talleres de elaboración de productos lácteos en Unidades Educativas, Liceos, Escuelas Básicas y Educación Inicial del Municipio San Cristóbal y Torbes.<br>-Asesoramiento a Productores de los Municipios Fernández Feo y San Cristóbal.<br>-Atención a 267 personas. |
| Programa Agroindustria Rural - Caña Panelera | Establecer una estrategia de desarrollo sostenible en el procesamiento de la caña de azúcar con fines paneleros y sus derivados en los centrales paneleros del Estado Táchira | -Desarrollo de un instrumento de recolección de datos para la evaluación de las condiciones operativas de un central panelero tradicional:<br>-Ajustar el diseño de los equipos utilizados en un central panelero a vapor<br>-Evaluación de Redes Agroproductivas en Caña panelera (en ejecución)<br>-Atención a 181 personas. |
| Unidad de Comunicación | Presentar al público una opción comunicacional que integre educación e información, a través de todos los medios de comunicación masiva, ofrecida por la Universidad. | -Atención a 354 personas.<br>-Grabación de Programas radiales: 237<br>-Visitas a emisoras: 240 |

| | | |
|---|---|---|
| Programa de Extensión Aproximación a la Cultura, Salud y Educación Sexual en Ambientes Rurales | Favorecer la creación y potenciación de actitudes, pensamientos y comportamientos sexuales saludables, a partir de una aproximación a la cultura, la salud y educación sexual del medio rural, mediante programas de educación, información, terapia y orientación sexual. | - 9 Municipios y regiones del Estado Táchira cubiertos 1 Municipio del Estado Mérida y uno del Estado Apure cubiertos.<br>- Alrededor de 110 Programas radiales y de televisión realizados como productor o invitado.<br>- Alrededor de (18) participaciones entre columnas, artículos y entrevistas de prensa publicadas. |
| Unidad Socio-Económica | -Promover la organización de cooperativas, microempresa rurales y asociaciones civiles.<br>-Racionalizar el uso de los recursos en las comunidades | -Personas atendidas: 190<br>-Municipios: Michelena, José María Vargas, Libertad, Independencia, Andrés Bello, Guásimos.<br>-Talleres: 4 -Charlas: 3 |
| Unidad de Extensión y Asistencia Técnica a la producción | Brindar apoyo y asistencia técnica al sector agropecuario para contribuir con el desarrollo de este sector a nivel nacional | -Atención a 243 personas. |
| Programa: Modulo de Producción y Evaluación de Tecnología Sostenible (MOPREVATS) | -Evaluar tecnologías alternativas que respondan a las exigencias de los agro-eco-sistemas de la región<br>-Generar soluciones que optimicen el manejo de los espacios geográfico | 629 Personas atendidas. |
| Centro de Congelación de Semen (CECOSEM) | Establecer un programa de capacitación y servicios de reproducción animal. | -Curso de inseminación y Endocrinología Reproductiva<br>-Asistencia técnica (23 visitas al productor- 15 visitas fincas UNET)<br>-Practicas de campo (12 eventos)<br>-Eventos -Asesorías (100 atenciones)<br>-Servicios prestados: Toros evaluados (58) Pajillas congeladas (251) |

| | | |
|---|---|---|
| Proyecto Bambú | La Universidad Nacional Experimental del Táchira como parte de su misión institucional favorece el estudio de especies que ofrecen alternativas de producción y que contribuyan al mejoramiento de la calidad de vida de los habitantes del estado Táchira y sus zonas de influencia. En este sentido se ha venido propiciando el estudio de la Guadua y el Bambú a objeto de conocer su comportamiento en la zona, para posteriormente difundir sus bondades a través de charlas y seminarios. | -Conformación del primer banco de propagación de Guadua, y la participación activa en la formación del comité regional del Bambú.<br>- Se han realizado diversas charlas y seminarios, y se han elaborado propuestas de construcción utilizando Guadua y Bambú.<br>- Conformación de la parcela de explotación de Guadua con fines comerciales ubicada en la Unidad Académica Santa Rosa en Santo Domingo.<br>- Incorporación de tesis de pregrado y postgrado en las áreas de propagación, comercialización y construcción abarcando diversas áreas de investigación.<br>- Asistencia técnica en esta área a más de 100 personas entre estudiantes y público en general |
| Programa Integración Socio-Laboral de Jóvenes y Adultos de Educación Especial | Contribuir a la Integración laboral y social de los jóvenes participantes de manera que logren un relacionamiento propicio en su entorno. | Atención a 34 jóvenes y adultos especiales. |
| Programa de Educación Ambiental - Talleres Ecológicos (Parque Natural Paramillo) | -Promover y desarrollar actividades para instruir al individuo en una concepción global del ambiente.<br>-El programa de educación ambiental se desarrolla a través de los talleres ecológicos bajo la modalidad de visitas guiadas y caminatas ecológicas. | Atención a 2645 personas. |
| Laboratorio Bioambiental | Ofertar el servicio de análisis y apoyo técnico, en las áreas de suelos, plantas, aguas, microbiología, sanidad animal y alimentos a la comunidad en general. De la misma manera está destinado a desarrollar actividades académicas y extensionistas en el ámbito regional y su área de influencia. | -1627 personas atendidas.<br>-750 estudiantes atendidos.<br>-2112 muestras recibidas.<br>-19012 análisis realizados.<br>-12 talleres con productores / atención directa.<br>-Atención a 5 pasantes. |
| Programa de Extensión Control Biológico | Poner a disposición de los agricultores un programa de asistencia técnica, producción y suministro de hongos entomopatógenos y antagonistas, para el manejo biológico de plagas en cultivos de importancia económica. | -Proyecto de Control biológico de insectos plagas en cultivos agrícolas mediante el uso de hongos entomopatógenos: asistencia técnica, producción y suministro.<br>-Proyecto de Control biológico de fitopatógenos en cultivos agrícolas mediante el uso del hongo antagonista Trichoderma: asistencia técnica, producción y suministro. |

Fuente: Decanato de Extensión

## Coordinación de Formación Permanente:

Esta Coordinación ofrece la posibilidad de conocer una lengua extranjera y su cultura de una forma eficaz y divertida, con flexibilidad de horarios, profesores nativos y titulados especializados en cada área lingüística. Estos cursos van dirigidos a todas aquellas personas que desean iniciar, avanzar o profundizar en el idioma Inglés, Francés, Italiano y Alemán, además cursos específicos de idioma técnico para profesionales en estudios de postgrado en el campo de la medicina, derecho e ingeniería.

Los cursos ofertados en el área de idiomas fueron los siguientes: Ingles, Francés, Alemán e Italiano.

Hay que resaltar que este año se dio inicio al Programa de Actualización Académica en el Idioma Ingles el cual consta de diferentes cursos especializados, como: Comprensión Lectora, Expresión Oral I–II, y Expresión Escrita.

A modo de resumen se muestran un cuadro con el número de personas atendidas por la Coordinación de Formación Permanente en el año 2011.

**TABLA N° 10**
**PERSONAS ATENDIDAS - COORDINACIÓN DE FORMACIÓN PERMANENTE**

| Áreas | LAPSO 2011-1 | | LAPSO 2011-2 | | LAPSO 2011-3 | |
|---|---|---|---|---|---|---|
| | Nº Secc | Participantes | Nº Secc | Participantes | Nº Secc | Participantes |
| Informática Adultos | 15 | 166 | 8 | 65 | 10 | 54 |
| Idiomas Adultos | 117 | 974 | 122 | 838 | 130 | 962 |
| Idiomas Adolescentes | 152 | 1.162 | 171 | 1.152 | 179 | 1.172 |
| Idiomas Niños | 151 | 1.395 | 165 | 1.409 | 182 | 1.481 |
| Otros Idiomas | 20 | 260 | 20 | 233 | 22 | 267 |
| Gerencial | 6 | 103 | 7 | 43 | 14 | 48 |
| Áreas Diversas | 2 | 17 | 3 | 10 | 6 | 93 |
| Industrial y Mecánica | 23 | 339 | 15 | 210 | 17 | 247 |
| Administrativa | 8 | 128 | 9 | 71 | 6 | 82 |
| Educación para Adultos | 1 | 14 | | | | |
| Desarrollo y Crecimiento Personal | 4 | 39 | 3 | 29 | 6 | 39 |
| Arquitectura y Tecno constructiva | 1 | 15 | 2 | 20 | 2 | 28 |
| Aduanera y Mercadotecnia - Ventas | 1 | 4 | | | | |
| Capacitación y Actualización de Adultos | 3 | 26 | 4 | 24 | 3 | 20 |
| Gestión y Presupuesto | 4 | 25 | 6 | 48 | 7 | 36 |
| Ambiental | 1 | 23 | 3 | 20 | | |

| | | | | | | |
|---|---|---|---|---|---|---|
| Educación para Adolescentes | 2 | 24 | 5 | 20 | 3 | 39 |
| Fotografía | 3 | 42 | 2 | 27 | 2 | 35 |
| Agropecuaria | 4 | 51 | 4 | 4 | 5 | 29 |
| Diplomado Inspección de Obras | 6 | 119 | | | 1 | 24 |
| Salud | | | 3 | 16 | 3 | 33 |
| Actualización Académica en el Idioma Ingles | 5 | 31 | 5 | 60 | 6 | 57 |
| Jornada de Sistema | 1 | 6 | | | | |
| Methodology Of English Language Teaching Day | | | | | 1 | 80 |
| **TOTAL** | **530** | **4.963** | **557** | **4.299** | **604** | **4.746** |

Fuente: Coordinación de Formación Permanente

**Asesoramiento a Instituciones:**

La Coordinación de Formación Permanente con el propósito de convertir el potencial humano en oferta competitiva en el mercado de trabajo, asiste y asesora a la empresa pública y privada en la formación y desarrollo de su personal.

El propósito radica en asesorar a las organizaciones cuando requieren establecer planes de formación para la actualización de conocimientos técnicos necesarios en los procesos de cambio y ajustes indispensables para desarrollar y repotenciar la empresa, su producción, calidad de productos y servicio al cliente o usuario, reforzando así a lo largo de la actividad el desempeño laboral a través de la creatividad y mejoramiento en el trabajo.

A continuación se detallan las empresas atendidas en el año 2011.

1. C.A. de Administración y Fomento Eléctrico
2. Compresores y Servicios C.A.
3. FUNDESTA
4. Supermercado Baratta C.A.
5. Andituca
6. Gurimetal C.A.
7. Clínica El Carmen CA.
8. Moto Repuestos la 15 C.A
9. Tenería Rubio C.A.
10. Multicine Las Trinitarias C.A.
11. CORPOINTA
12. Unidad Ejecutora Proyecto Salud

13. Alcaldía del Municipio Independencia Capacho Nuevo
14. Administradora Centro Sambil C.A.
15. Policlínica Táchira Hospitalización C.A.
16. Trans Internacional de Carbones C.A
17. Instituto Pedagógico Rural Gervasio Rubio
18. Toyotachira S.A.
19. Fundes Táchira
20. La Italiana Construye C.A. LINCONS C.A.
21. Distribuidora Merca Fácil C.A.
22. Centro de Cirugía San Sebastián C.A.
23. INVIDEM
24. Asociación Civil Farmacias Populares
25. Instituto Autónomo para el poder Comunal del Estado Táchira INAPCET
26. Instituto Autónomo de Vialidad

## OBSTÁCULOS:

- Presupuesto insuficiente para realizar todas las actividades de extensión programadas.

- Falta de disponibilidad de espacio físico dentro de la Universidad para poder impartir los cursos de formación permanente.

- Dificultades en el suministro de material didáctico para impartir los cursos de idiomas, así como el alto costo de los mismos.

- La situación de desestimulo a la producción debido a factores sociopolíticos, económicos y climáticos ha minimizado la actividad agroindustrial en caña panelera, así como la motivación de los productores de apoyarse en la universidad para innovar, y transformar la realidad que los afecta.

- Similares razones han afectado el desempeño del programa en agroindustria rural en caña panelera, el déficit presupuestario no permite realizar las salidas de campo hacia los lugares donde se encuentran los centrales paneleros, actividades que sustentan gran parte de los proyectos realizados o en ejecución

- Disminución y casi eliminación del Circuito Agroproductivo Cacao del estado Táchira, en el cual se realizaban reuniones que permitían discutir las problemáticas observadas en los sectores cacaoteros.

Además se exponían y acordaban las posibles soluciones a las dificultades del sector de forma mancomunada.

- Limitaciones en las asignaciones de los vehículos de transporte debido al escaso número unidades operativas para actividades de extensión.

Memoria Año 2011

# PROYECTO

**NOMBRE DEL PROYECTO:**
INTERCAMBIO DEL CONOCIMIENTO CON LA SOCIEDAD

**CODIGO NUEVAETAPA:**
111786

**OBJETIVO ESTRATÉGICO INSTITUCIONAL:**
Incrementar el capital social de su área de influencia y aumentar el impacto de la UNET en el desarrollo regional y nacional, expresado en términos de generación de conocimiento, transferencia de tecnología y formación de profeisonales integros, eficientes y efectivos por medio del desarrollo del capital intelectual de la Institución, a fin de lograr competencias que garanticen calidad y efectividad en el cumplimiento de sus funciones básicas: docencia, investigación y extensión.

**OBJETIVO ESTRATÉGICO NUEVA ETAPA:**
Avanzar en la conformación de la nueva estructura social.

**ENUNCIADO DEL PROYECTO:**
Número de personas atendidas por el desarrollo de las actividades de extensión, según la misión institucional y estrategias nacionales en el Área de extensión.

**ORGANO O ENTE EJECUTOR:**
Universidad Nacional Experimental del Tachira (UNET)

**LOCALIZACIÓN:**
San Cristóbal - Estado Táchira

°

| | | | |
|---|---|---|---|
| **Inicio** | 01/01/2011 | **Monto Total Proyecto** (En Bolívares) | |
| **Fin** | 31/12/2011 | 9.556.889,00 | |
| % de Avance Físico del Proyecto | 2011 | | |
| | Total | 100% | |

| Financiamiento (En Bolívares) | |
|---|---|
| Aprobado Ley 2011: | 7.073.976,00 |
| Modificado 2011: | 9.556.889,00 |
| Aprobado Total : | 9.556.889,00 |
| Ejecutado Total: | 9.556.889,00 |

| Fuentes de Financiamiento del Proyecto 2011 | Fuente | Ordinario | Extraordinario | Otros | |
|---|---|---|---|---|---|
| | Monto Aprobado (En Bolívares) | 7.073.976,00 | 2482913 | | 9.556.889,00 |

| Bien o Servicio del Proyecto (Meta Total) | Meta Física 2011 | Ejecución Física 2011 | % | Meta Financiera 2011 | Ejecución Financiera 2011 | % |
|---|---|---|---|---|---|---|
| Gerencia y Coordinación académica de la extensión | 117 | 173 | 148 | 3.894.862,00 | 5.352.818,00 | 137,43 |
| Proyección social comunitaria | 10 | 13 | 130 | 7.132,00 | 7.132,00 | 100 |
| Asistencia profesional y técnica | 4.145 | 8645 | 209 | 118.397,00 | 118.397,00 | 100 |
| Educación continua | 10.873 | 24605 | 226 | 2.899.364,00 | 3.779.649,00 | 130,36 |
| Desarrollo de actividades deportivas | 187 | 147 | 79 | 104.601,00 | 249.273,00 | 238,31 |
| Desarrollo de actividades culturales | 32 | 173 | 541 | 49.620,00 | 49.620,00 | 100 |

**PROYECTO:**

Captación, Permanencia y Formación Integral al estudiante

**OBJETIVO DEL PROYECTO:**

Elevar la calidad de vida y rendimiento académico de la población estudiantil a través de la oferta de servicios orientados a la satisfacción de las necesidades socioeconómicas, salud y orientación.

**MONTO DE INVERSIÓN:**
Veintiséis millones quinientos cuarenta y cinco mil novecientos setenta y cuatro (26.545.974) bolívares.

**LOGROS:**

- Se otorgaron becas a 1.112 estudiantes de situación socioeconómica precaria para ayudarle en sus estudios. La asignación de esta beca se hizo con base en un estudio socioeconómico evaluando aspectos económicos y sociales de su grupo familiar, tipo y ubicación de la vivienda, procedencia, conformación del grupo familiar.

- En el programa de Ayudantías participaron 175 estudiantes atendiendo a 50 Dependencias Universitarias.

- Se otorgaron aportes económicos a 19 estudiantes que presentaron situación socioeconómica muy precaria para atender sus problemas de salud.

- Se atendió un total de 6.394 consultas médicas, a través de medicina familiar y odontología de la Institución así como con médicos especialistas externos.

- Se prestó el servicio diario de alimentación (comedor estudiantil) a 3.000 estudiantes para un total de 344.300 bandejas en este periodo.

- Se presto el servicio de transporte universitario, realizando el traslado satisfactorio de 5.331 estudiantes diarios en promedio, con rutas urbanas y extra urbanas.

- La siguiente tabla muestra el número de beneficiarios de Ayudas Directas y Servicios Estudiantiles.

**TABLA N° 11**
**AYUDAS DIRECTAS Y SERVICIOS ESTUDIANTILES**

| Conceptos | Año 2011 | |
|---|---|---|
| | Nº de beneficiarios | Monto (Bs.) |
| BECAS EN EFECTIVO (*) | 10.220 | 3.245.400,00 |
| AYUDANTÍAS (*) | 984 | 376.299,00 |
| AYUDAS EVENTUALES Y EXTRAORDINARIAS (*) | 19 | 14.300,32 |
| COMEDOR (*) | 344.299 | 7.656.292,73 |
| SERVICIOS MÉDICOS (*) | 6.394 | 47.347,80 |
| MEDICINAS Y MATERIALES MÉDICO QUIRÚRGICOS Y DENTALES (*) | 2.496 | 53.985,19 |
| OTROS BENEFICIOS (Asignaciones a Grupos de Carrera y Centro de Estudiantes) | 12 | 4.000,00 |

Fuente: Decanato de Desarrollo Estudiantil

## OBSTÁCULOS:

- Fue difícil la contratación de los preparadores, debido a que actualmente solo se le permite un beneficio al estudiante, es decir, la beca de preparaduría o la beca ayudantía o beca socioeconómica. Hay debilidad en esta nueva forma de contrato, debido a que el estudiante tiende a buscar la beca que traiga consigo; poca participación y colaboración, debido a la facilidad de su caso.

- Se afecta la prestación de servicios de calidad, ya que el presupuesto no es suficiente para la cancelación de los mismos.

- El número de becas otorgadas es bajo en razón de que se ha mantenido invariable por varios años a pesar del incremento sustancial de la matrícula que ya alcanza los 10.000 alumnos por tanto, muchos de ellos, aún cumpliendo con los requisitos socioeconómicos, quedan excluidos de este beneficio.

- El Servicio Medico-Odontológico que incluye tanto asignación de consultas como la dotación de medicamentos es altamente deficitaria por tanto, la cobertura es excesivamente baja.

- La creación de nuevas carreras ha ocasionado un incremento importante en la demanda del servicio de comedor. Para responder a esta demanda, se requiere la adquisición de nuevos equipos.

- Retraso en las visitas de pasantes por los docentes debido a la falta de disponibilidad presupuestaria.

Memoria Año 2011

# PROYECTO

**NOMBRE DEL PROYECTO:** PERMANENCIA Y FORMACIÓN INTEGRAL DEL ESTUDIANTE

**CODIGO NUEVAETAPA:** 111851

**OBJETIVO ESTRATÉGICO INSTITUCIONAL:**
Incrementar el capital social de su área de influencia y aumentar el impacto de la UNET en el desarrollo regional y nacional, expresado en términos de generación de conocimiento, transferencia de tecnología y formación de profeisonales integros, eficientes y efectivos por medio del desarrollo del capital intelectual de la Institución, a fin de lograr competencias que garanticen calidad y efectividad en el cumplimiento de sus funciones básicas: docencia, investigación y extensión.

**OBJETIVO ESTRATÉGICO NUEVA ETAPA:**
Avanzar en la conformación de la nueva estructura social.

**ENUNCIADO DEL PROYECTO:**
Contribuir al bienestar biopsicosocial, económico y académico de los estudiantes universitarios con miras a la formación integral de profesionales con sensibilidad social y comprometidos con su entorno local, regional y nacional.

**ORGANO O ENTE EJECUTOR:**
Universidad Nacional Experimental del Tachira (UNET)

**LOCALIZACIÓN:**
San Cristóbal - Estado Táchira

°

| | | | |
|---|---|---|---|
| **Inicio** | 01/01/2011 | **Monto Total Proyecto** (En Bolívares) | |
| **Fin** | 31/12/2011 | 26.545.974,00 | |

| Financiamiento (En Bolívares) | |
|---|---|
| Aprobado Ley 2011: | 18.952.356,00 |
| Modificado 2011: | 26.545.974,00 |
| Aprobado Total : | 26.545.974,00 |
| Ejecutado Total: | 26.545.974,00 |

| % de Avance Físico del Proyecto | 2011 | |
|---|---|---|
| | Total | 100% |

| Fuentes de Financiamiento del Proyecto 2011 | Fuente | Ordinario | Extraordinario | Otros | |
|---|---|---|---|---|---|
| | Monto Aprobado (En Bolívares) | 18.952.356,00 | 7593618 | | 26.545.974,00 |

| Bien o Servicio del Proyecto (Meta Total) | Meta Física 2011 | Ejecución Física 2011 | % | Meta Financiera 2011 | Ejecución Financiera 2011 | % |
|---|---|---|---|---|---|---|
| Gerencia y Coordinación para la atención al estudiante | 4 | 4 | 100 | 3.194.144,00 | 4.987.469,00 | 156,14 |
| Admisión y control de estudios | 71.843 | 44296 | 62 | 13.933,00 | 35.001,00 | 251,21 |
| Servicio de Orientación | 1.777 | 1338 | 75 | 10.000,00 | 10.000,00 | 100 |
| Servicio socioeconómico | 14.320 | 14320 | 100 | 2.976.600,00 | 5.522.169,00 | 185,52 |
| Asistencia integral de salud | 2.538 | 2538 | 100 | 1.293.079,00 | 1.313.090,00 | 101,55 |
| Servicio de alimentación | 465.100 | 465100 | 100 | 5.817.500,00 | 8.005.908,00 | 137,62 |
| Servicio de transporte | 14.138 | 15138 | 107 | 5.417.500,00 | 5.889.059,00 | 108,7 |
| Formación integral del estudiante | 410 | 308 | 75 | 229.600,00 | 786.278,00 | 342,46 |

**PROYECTO:**

Servicio de Información y Documentación

**OBJETIVO DEL PROYECTO:**

Contribuir con el desarrollo de los procesos de la academia a través de prácticas y actividades investigativas en una infraestructura que permita el cumplimiento de los objetivos y metas establecidas.

**MONTO DE INVERSIÓN:**
Nueve millones seiscientos noventa y siete mil cuatrocientos sesenta y tres (9.697.463) bolívares.

**LOGROS:**

**BIBLIOTECA**

A continuación se detalla las actividades y logros durante el año 2011 de la Dirección de Biblioteca:

**Servicio al público:**

- Préstamo de libros: Se prestó el servicio de préstamo de libros a 81.256 usuarios.

- Atención a usuarios: Se prestó el servicio de consultas de material bibliográfico en las diferentes salas a 82.500 usuarios.

- Se recibieron del Departamento de Procesos Técnicos la cantidad de 124 libros para las diferentes salas.

- Se ha realizado la ejecución del presupuesto correspondiente a la transferencia de la OPSU, para el arreglo en su primera etapa del Aire Acondicionado del Edificio de la Biblioteca “Dr. Lorenzo Monrroy”.

**Sala de información:**

Es la encargada de orientar e informar al usuario en la búsqueda y suministro de la información especializada existente en él y las diferentes colecciones que posee la biblioteca. Dentro de las actividades realizadas se tienen:

- Se realizaron actividades de capacitación e inducción sobre los servicios y sistemas de información que posee la Biblioteca a varios grupos de alumnos y profesores.

- Se desarrolló el inventario físico de las colecciones que se encuentran ubicadas en el área de servicio del departamento, logrando implementar en este año el procedimiento automatizado del inventario de Trabajos de grado procesados y sin procesar, informes de pasantías y trabajos de ascensos.

- Consulta de colecciones: Se realizaron 5.390 consultas de material bibliográfico y no bibliográfico. La colección con mayor demanda de consulta, fue la Colección Especial específicamente los Trabajos de Grado, seguido de la Colección de Referencia donde se encuentran ubicadas las Enciclopedias temáticas, Diccionarios, Manuales, Atlas entre otros.

- Atención a usuarios: Se atendieron la cantidad de 4.095 usuarios y/o estudiantes. Igualmente la mayor consulta la realizaron a la colección especial, así como, la de menor demanda son las colecciones oficiales.

**Sala de computación:**

- Se presto el servicio a 10.499 usuarios en la sala de computación de la Biblioteca. Igualmente se observa que la mayor demanda de usuarios se tiene en la sala bajo el ambiente Windows con un total de 6.279 en comparación a los 4.220 de la sala bajo ambiente Linux.

**Área de Teleinformática:**

- Instalación de ambiente de prueba de la versión 7.0.8.5 del Sistema Alejandría.

- Instalación de DRUPAL como herramienta de implementación del nuevo sitio Web de BCUNET.

- Soporte técnico: Esto incluye la Instalación y configuración de servidores web, bases de datos y software, mantenimiento preventivo de equipos y programas, así como asesoramiento a usuarios.

- Se registraron 1.772.243 consultas al catálogo público en línea (Alejandría).

- Durante los meses de mayo y junio, se dictaron talleres sobre el uso de las diferentes herramientas que permiten acceder a recursos de información especializados a través de internet. Estos talleres fueron dirigidos a los participantes del curso introductorio de los diferentes programas de postgrado UNET.

- Por otra parte, se dictaron charlas informativas a estudiantes del primer semestre, sobre el uso apropiados de fuentes de información a través de Internet.

- Se asistió al 2do. Encuentro de Educación a Distancia, el cual se realizó en la Universidad Dr. Rafael Belloso Chacín (URBE), Maracaibo.

**Biblioteca digital:**

- Se digitalizaron 49 cubiertas con sus respectivas Tablas de Contenidos de Libros por Compra y 15 cubiertas de libros por Donación, los cuales fueron publicados en el Catalogo Público en Línea.

- Se recibieron por canje y donación para la sección Biblioteca Digital 548 discos compactos (CD´s) contentivos de tesis de pregrado de los cuales se procesó buena parte de estas.

**Canje y donación:**

- Se recibieron 325 tesis de pregrado, 90 tesis de postgrado, 64 tesis de carreras cortas (técnicas) y por donación se recibieron un total de 15 títulos de libros e igual número de volúmenes. Se recibieron por compra un total de 16 títulos e igual número de volúmenes.

**Estudios Doctorales a Distancia desarrollado:**

Total: 71 Docentes
Profesores con título de Doctor con estudios a distancia: 3
Profesores con título de Doctor con estudios de dedicación exclusiva: 2

**Becas de perfeccionamiento en el país:**

Total: 10 Docentes, los cuales están desarrollando sus estudios de perfeccionamiento en diversas universidades del territorio nacional.

**Programa de Becarios Académicos:**

El Programa Becarios Académicos (Programa Beca) tiene por objetivo la renovación continua en la Universidad de sus cuadros académicos y fundamentalmente modelar el nuevo perfil del docente universitario, basado en la integralidad de las funciones sustantivas de docencia, investigación y extensión; y en la academia como proyecto de vida. En el 2011 se contó con un (1) becario académico adscrito al Departamento de Arquitectura.

**Curso Intensivo Vacacional:**

Se realizó el Curso Intensivo Vacacional con fecha de inicio el 08 de Agosto de 2011 y finalización el 09 de Septiembre de 2011. En el mismo se atendieron 5.610 estudiantes, ofertando 83 asignaturas y 143 secciones, este fue financiado por el Ministerio de Poder Popular para la Educación Universitaria (monto en Bs. 834.644,00).

**ESTACIONES EXPERIMENTALES:**

**Unidad Académica Finca La Pradera - Núcleo Rural La Pradera:**
(Coordinación de Extensión Agraria)

Su finalidad es la de lograr el desarrollo integral de la familia campesina mediante su participación activa, espontánea e independiente.

- Logros: Atención a 670 personas.

**Estación Piscícola:**

- El número de personas atendidas en dicha unidad experimental comprende estudiantes, profesores y productores agropecuarios, lo cual para el año 2011 ascendió a un total de 192 usuarios.

**LABORATORIOS Y BIOTERIOS**

La Coordinación de Laboratorios y Proyectos, cuenta con 36 laboratorios académicos y 24 bioterios, el número de beneficiarios atendidos para el 2011 es 10.956 y 1.473 respectivamente.

## OBSTÁCULOS:

- Se requiere del mantenimiento y actualización de los equipos de computación, mobiliario e infraestructura existentes en el Aula Virtual del CODE ya que desde el año 2003 no han recibido mejoras y no se cuenta con los recursos económicos para materializarlo.

- La operatividad del Aula virtual del CODE se ve limitada por el número de equipos que funcionan correctamente, lo cual impide prestar un servicio de calidad a las personas que lo requieran.

- Debido a la falla del sistema de aire acondicionado de la biblioteca, se mantiene el horario restringido de servicio a los usuarios hasta tanto no se normalice la situación.

- Existe contaminación del aire que se respira dentro de las instalaciones, debido a la falla en el aire acondicionado, esto origina que el personal este expuesto a riesgos de salud.

- Dificultad para conseguir mano de obra calificada para la realización de las actividades en campo en las Unidades académicas.

- Dificultad para conseguir combustible para algunos equipos y maquinas de las Unidades Académicas, debido a la restricción en el estado Táchira de la venta de combustibles. Las vías de acceso se encuentran en mal estado no permitiendo la entrada de las rutas de transporte.

- No se cuenta con la infraestructura adecuada para cumplir con las prácticas docentes ni actividades de extensión (cursos, talleres charlas) en las unidades académicas.

- Insuficiente cantidad de implementos agrícolas para las prácticas docentes.

- No se tiene limitado el terreno de 2,49 ha que el Ministerio del Ambiente dono para la construcción de un grupo de viviendas aprobadas por el Ministerio del Ambiente y las comunas. No se tiene cerca perimetral a causa de la construcción de las viviendas.

- En el año se obtuvo un aporte por parte del Vicerrectorado Académico, que contribuyó a ejecutar parte de las actividades que se tenían

proyectadas, las cuales se dificultaron por la ausencia de recursos para tal fin.

Memoria Año 2011

# PROYECTO

**NOMBRE DEL PROYECTO:** SERVICIOS DE INFORMACIÓN Y DOCUMENTACIÓN

**CODIGO NUEVAETAPA:** 111852

**OBJETIVO ESTRATÉGICO INSTITUCIONAL:**
Incrementar el capital social de su área de influencia y aumentar el impacto de la UNET en el desarrollo regional y nacional, expresado en términos de generación de conocimiento, transferencia de tecnología y formación de profeisonales integros, eficientes y efectivos por medio del desarrollo del capital intelectual de la Institución, a fin de lograr competencias que garanticen calidad y efectividad en el cumplimiento de sus funciones básicas: docencia, investigación y extensión.

**OBJETIVO ESTRATÉGICO NUEVA ETAPA:**
Avanzar en la conformación de la nueva estructura social.

**ENUNCIADO DEL PROYECTO:**
Desarrollo de los planes establecidos a fin de garantizar el fortalecimiento académico con calidad y competitividad

**ÓRGANO O ENTE EJECUTOR:**
Universidad Nacional Experimental del Tachira (UNET)

**LOCALIZACIÓN:**
San Cristóbal - Estado Táchira

°

| | | |
|---|---|---|
| **Inicio** | 01/01/2011 | **Monto Total Proyecto** (En Bolívares) |
| **Fin** | 31/12/2011 | 9.697.463,00 |

| | | |
|---|---|---|
| % de Avance Físico del Proyecto | 2011 | |
| | Total | 100% |

Financiamiento (En Bolívares)

| | |
|---|---|
| Aprobado Ley 2011: | 7.643.809,00 |
| Modificado 2011: | 9.697.462,00 |
| Aprobado Total : | 9.697.462,00 |
| Ejecutado Total: | 9.697.462,00 |

| Fuentes de Financiamiento del Proyecto 2011 | Fuente | Ordinario | Extraordinario | Otros | |
|---|---|---|---|---|---|
| | Monto Aprobado (En Bolívares) | 7.643.809,00 | 2053653 | | 9.697.462,00 |

| Bien o Servicio del Proyecto (Meta Total) | Meta Física 2011 | Ejecución Física 2011 | % | Meta Financiera 2011 | Ejecución Financiera 2011 | % |
|---|---|---|---|---|---|---|
| Gerencia y coordinación para el apoyo a la academia | 95 | 115 | 121 | 7.434.029,00 | 8.794.189,00 | 118,3 |
| Servicios bibliotecarios | 82.750 | 128123 | 155 | 55.860,00 | 305.374,00 | 546,68 |
| Laboratorios | 23.740 | 11053 | 47 | 29.216,00 | 465.250,00 | 1592,4 |
| Bioterios | 3.812 | 1536 | 40 | 11.681,00 | 11.681,00 | 100 |
| Estaciones Experimentales | 4.990 | 4988 | 100 | 113.023,00 | 120.968,00 | 107,03 |

# PRESENTACIÓN DE TABLAS Y/O GRÁFICOS

**Cuadro A1**
**RESUMEN MATRÍCULA DE PREGRADO**
**CLASIFICADOS POR CARRERA Y MENCIÓN**
**ENTE**

| CARRERAS | AÑO 2010 REAL | AÑO 2011 ÚLTIMO ESTIMADO |
|---|---|---|
| **INGENIERÍA, ARQUITECTURA E INGENIERIA** | | |
| MENCION: | | |
| Ingeniería Industrial | 1.739 | 1.679 |
| Ingeniería Mecánica | 1.442 | 1.332 |
| Arquitectura | 804 | 829 |
| Ingeniería Electrónica | 974 | 947 |
| Ingeniería Informática | 1.174 | 1.161 |
| Ingeniería Civil | 569 | 730 |
| **CIENCIAS DEL AGRO Y DEL MAR** | | |
| MENCION: | | |
| Ingeniería Agronómica | 596 | 586 |
| Ingeniería de Producción Animal | 749 | 660 |
| Ingeniería Ambiental | 911 | 909 |
| Ingeniería AgroIndustrial | 172 | 163 |
| **HUMANIDADES, LETRAS Y ARTE** | | |
| MENCION: | | |
| Licenciatura en Música | 298 | 333 |
| **CIENCIAS DE LA SALUD (TSU)** | | |
| MENCION: | | |
| Técnico en Electromedicina | 806 | 784 |
| Técnico Información de Salud | 75 | 102 |
| Técnico en Citotecnología | 33 | 35 |
| Técnico en Inspección Sanitaria | 81 | 44 |
| **CIENCIAS DE LA EDUCACION** | | |
| MENCION: | | |
| Entrenamiento Deportivo | 801 | 854 |
| **CIENCIAS DEL AGRO Y DEL MAR** | | |
| MENCION: | | |
| Tecnología en Producción Agropecuaria | 262 | 158 |
| Agrotecnia (Semipresencial) | 25 | 39 |
| **CIENCIAS SOCIALES** | | |
| MENCION: | | |
| Turismo | 82 | 127 |
| **INGENIERIA, ARQUITECTURA Y TECNOLOGIA** | | |
| MENCION: | | |
| Manejo de Emergencia y Acción Contra Desastres | 52 | 99 |
| | | |
| **(6) TOTAL** | **11.645** | **11.571** |

**Fuente: Coordinación de Control de Estudios (06/12/2011)**
**NOTA: INCLUIR LOS NUEVOS INSCRITOS**

**Cuadro A2**
**RESUMEN NUEVOS INGRESOS DE PREGRADO**
**CLASIFICADOS POR CARRERA Y MENCIÓN**
**ENTE**

| CARRERAS | AÑO 2010 REAL | AÑO 2011 ÚLTIMO ESTIMADO |
|---|---|---|
| **INGENIERÍA, ARQUITECTURA E INGENIERIA** | | |
| MENCION: | | |
| Ingeniería Industrial | 259 | 263 |
| Ingeniería Mecánica | 257 | 229 |
| Arquitectura | 125 | 147 |
| Ingeniería Electrónica | 169 | 166 |
| Ingeniería Informática | 240 | 273 |
| Ingeniería Civil | 258 | 272 |
| **CIENCIAS DEL AGRO Y DEL MAR** | | |
| MENCION: | | |
| Ingeniería Agronómica | 111 | 104 |
| Ingeniería de Producción Animal | 152 | 113 |
| Ingeniería Ambiental | 162 | 168 |
| Ingeniería AgroIndustrial | 56 | 37 |
| **HUMANIDADES, LETRAS Y ARTE** | | |
| MENCION: | | |
| Licenciatura en Música | 71 | 81 |
| **CIENCIAS DE LA SALUD (TSU)** | | |
| MENCION: | | |
| Técnico en Electromedicina | 254 | 178 |
| Técnico Información de Salud | 34 | 50 |
| Técnico en Citotecnología | 13 | 14 |
| Técnico en Inspección Sanitaria | 35 | 0 |
| **CIENCIAS DE LA EDUCACION** | | |
| MENCION: | | |
| Entrenamiento Deportivo | 320 | 285 |
| **CIENCIAS DEL AGRO Y DEL MAR** | | |
| MENCION: | | |
| Tecnología en Producción Agrpecuaria | 12 | 0 |
| Agrotecnia (Semipresencial) | 7 | 21 |
| **CIENCIAS SOCIALES** | | |
| MENCION: | | |
| Turismo | 18 | 55 |
| **INGENIERIA, ARQUITECTURA Y TECNOLOGIA** | | |
| MENCION: | | |
| Manejo de Emergencia y Acción Contra Desastres | 3 | 47 |
| | | |
| **(6) TOTAL** | **2.556** | **2.503** |

**Fuente: Coordinación de Control de Estudios (06/12/2011)**

**Cuadro A3**

## RESUMEN EGRESADOS DE PREGRADO CLASIFICADOS POR CARRERA Y MENCION

**ENTE**

| CARRERAS | AÑO 2010 REAL | AÑO 2011 ÚLTIMO ESTIMADO |
|---|---|---|
| Arquitectura | 83 | 75 |
| Ingeniería Agronómica | 15 | 27 |
| Ingeniería de Producción Animal | 23 | 37 |
| Ingeniería Electrónica | 76 | 66 |
| Ingeniería en Informática | 60 | 77 |
| Ingeniería Industrial | 177 | 194 |
| Ingeniería Mecánica | 118 | 114 |
| Ingeniería Ambiental | 56 | 66 |
| Licenciatura en Música | 0 | 7 |
| Técnico Superior Universitario en Entrenamiento Deportivo | 6 | 37 |
| | | |
| **(6) TOTAL** | **614** | **700** |

**Fuente: Coordinacion de Control de Estudios.**

Hay que destacar que la UNET cuenta con una población de egresados de los programas de tecnico superior en convenio con otras universidades, los cuales no se reflejan como propios de la UNET, estos son:

| CARRERAS | AÑO 2010 REAL | AÑO 2011 ÚLTIMO ESTIMADO |
|---|---|---|
| Tecnico Superior en Electromedicina | | 47 |
| Tecnología en Producción Agropecuaria | | 32 |

**Cuadro A4**

## RESUMEN MATRÍCULA DE POSTGRADO CLASIFICADOS POR AREA DE CONOCIMIENTO

**ENTE**

| AREA DE CONOCIMIENTO | AÑO 2010 REAL | AÑO 2011 ÚLTIMO ESTIMADO |
|---|---|---|
| **CIENCIAS SOCIALES** | | |
| ESPECIALIZACION EN GERENCIA PUBLICA | 44 | 60 |
| MAESTRIA EN GERENCIA DE EMPRESAS MENCIÓN FINANZAS | 117 | 104 |
| MAESTRIA EN GERENCIA DE EMPRESAS MENCIÓN INDUSTRIA | 59 | 68 |
| MAESTRIA EN GERENCIA DE EMPRESAS MENCIÓN MERCADEO | 133 | 136 |
| | | |
| **CIENCIAS DE LA EDUCACION** | | |
| MAESTRIA EN ENSEÑANZA DE LAS CIENCIAS BASICAS | 22 | 73 |
| MAESTRIA EN GERENCIA EDUCATIVA | 102 | 109 |
| MAESTRIA EN MATEMÁTICAS - EDUCACIÓN MATEMÁTICAS | 2 | 24 |
| | | |
| **CIENCIAS DEL AGRO Y DEL MAR** | | |
| ESPECIALIZACIÓN EN ESTUDIO Y EVALUACIÓN DEL IMPACTO AMBIENTAL | 19 | 20 |
| MAESTRIA EN AGRONOMÍA - PRODUCCIÓN VEGETAL | 20 | 26 |
| MAESTRIA EN GERENCIA DE EMPRESAS AGRÍCOLAS | 30 | 19 |
| MAESTRIA EN PRODUCCIÓN ANIMAL | 18 | 24 |
| | | |
| **CIENCIAS DE LA SALUD** | | |
| ESPECIALIZACION EN MEDICINA FAMILIAR | 1 | |
| ESPECIALIZACION EN ORIENTACION FAMILIAR | 28 | 39 |
| MAESTRIA EN ADMINISTRACIÓN INSTITUCIONES DE SALUD | 20 | 38 |
| | | |
| **INGENIERIA, ARQUITECTURA Y TECNOLOGIA** | | |
| ESPECIALIZACIÓN EN GERENCIA DE LA CONSTRUCCIÓN | 43 | 26 |
| ESPECIALIZACION TÉCNICA EN TELEINFORMÁTICA | 4 | 4 |
| MAESTRIA EN ARQUITECTURA, CIUDAD E IDENTIDAD | 19 | 8 |
| MAESTRIA EN INGENIERIA ELECTRÓNICA | 8 | 11 |
| MAESTRIA EN INGENIERIA INDUSTRIAL | 3 | |
| MAESTRIA EN INGENIERIA MECANICA | 1 | 2 |
| MAESTRIA EN MANTENIMIENTO INDUSTRIAL | 29 | 36 |
| | | |
| **CURSO DE PERFECCIONAMIENTO PROFESIONAL** | | |
| CONFIGURACION E INSTALACIÓN DE REDES | 34 | 85 |
| ENSEÑANZA DE ENTORNOS VIRTUALES | 27 | 105 |
| | | |
| **TOTAL ESPECIALIZACIÓN** | 139 | 149 |
| **TOTAL MAESTRÍA** | 583 | 678 |
| **TOTAL CURSOS PERFECCIONAMIENTO PROFESIONAL** | 61 | 190 |
| **TOTAL DOCTORADO** | | |
| | | |
| **(6) TOTAL** | **783** | **1.017** |

**Fuente: Unidad de Registro y Control Decanato de Postgrado UNET (2011)**
**NOTA: INCLUYE LOS NUEVOS INSCRITOS POR ESPECIALIDAD, MAESTRÍA Y DOCTORADO**

Cuadro A5

**RESUMEN NUEVOS INGRESOS DE POSTGRADO**
**CLASIFICADOS POR AREA DE CONOCIMIENTO**
**(1) ENTE**

| AREA DE CONOCIMIENTO | AÑO 2010 REAL | AÑO 2011 ÚLTIMO ESTIMADO |
|---|---|---|
| **CIENCIAS SOCIALES** | | |
| ESPECIALIZACION EN GERENCIA PUBLICA | 16 | 17 |
| MAESTRIA EN GERENCIA DE EMPRESAS MENCIÓN FINANZAS | 43 | 31 |
| MAESTRIA EN GERENCIA DE EMPRESAS MENCIÓN INDUSTRIA | 13 | 18 |
| MAESTRIA EN GERENCIA DE EMPRESAS MENCIÓN MERCADEO | 59 | 25 |
| | | |
| **CIENCIAS DE LA EDUCACION** | | |
| MAESTRIA EN ENSEÑANZA DE LAS CIENCIAS BASICAS | | 39 |
| MAESTRIA EN GERENCIA EDUCATIVA | 55 | 33 |
| MAESTRIA EN MATEMÁTICAS - EDUCACIÓN MATEMÁTICAS | | 22 |
| | | |
| **CIENCIAS DEL AGRO Y DEL MAR** | | |
| ESPECIALIZACIÓN EN ESTUDIO Y EVALUACIÓN DEL IMPACTO AMBIENTAL | 10 | |
| MAESTRIA EN AGRONOMÍA - PRODUCCIÓN VEGETAL | | 5 |
| MAESTRIA EN GERENCIA DE EMPRESAS AGRÍCOLAS | | |
| MAESTRIA EN PRODUCCIÓN ANIMAL | 13 | |
| | | |
| **CIENCIAS DE LA SALUD** | | |
| ESPECIALIZACION EN ORIENTACION FAMILIAR | 18 | 16 |
| MAESTRIA EN ADMINISTRACIÓN INSTITUCIONES DE SALUD | | 14 |
| | | |
| **INGENIERIA, ARQUITECTURA Y TECNOLOGIA** | | |
| ESPECIALIZACIÓN EN GERENCIA DE LA CONSTRUCCIÓN | 26 | 19 |
| ESPECIALIZACION TÉCNICA EN TELEINFORMÁTICA | | |
| MAESTRIA EN ARQUITECTURA, CIUDAD E IDENTIDAD | 12 | |
| MAESTRIA EN INGENIERIA ELECTRÓNICA | 6 | 4 |
| MAESTRIA EN INGENIERIA INDUSTRIAL | | |
| MAESTRIA EN INGENIERIA MECANICA | | |
| MAESTRIA EN MANTENIMIENTO INDUSTRIAL | | 11 |
| | | |
| **CURSO DE PERFECCIONAMIENTO PROFESIONAL** | | |
| CONFIGURACION E INSTALACIÓN DE REDES | 99 | 50 |
| ENSEÑANZA DE ENTORNOS VIRTUALES | 38 | 56 |
| | | |
| **TOTAL ESPECIALIZACIÓN** | 70 | 52 |
| **TOTAL MAESTRÍA** | 201 | 202 |
| **TOTAL CURSOS PERFECCIONAMIENTO PROFESIONAL** | 137 | 106 |
| **TOTAL DOCTORADO** | | |
| | | |
| **(6) TOTAL** | **408** | **360** |

**Cuadro A6**

**RESUMEN EGRESADOS DE POSTGRADO**
**CLASIFICADOS POR AREA DE CONOCIMIENTO**
**ENTE**

| AREA DE CONOCIMIENTO | AÑO 2010 REAL | AÑO 2011 ÚLTIMO ESTIMADO |
|---|---|---|
| **CIENCIAS SOCIALES** | | |
| ESPECIALIZACION EN GERENCIA PUBLICA | 18 | 26 |
| FINANZAS | 67 | 60 |
| INDUSTRIA | 7 | 4 |
| MERCADEO | 33 | 35 |
| | | |
| **CIENCIAS DE LA EDUCACION** | | |
| MAESTRIA EN ENSEÑANZA DE LAS CIENCIAS BASICAS | 11 | 11 |
| MAESTRIA EN GERENCIA EDUCATIVA | 31 | 32 |
| MAESTRIA EN MATEMÁTICAS - EDUCACIÓN MATEMÁTICAS | 9 | |
| | | |
| **CIENCIAS DEL AGRO Y DEL MAR** | | |
| ESPECIALIZACIÓN EN ESTUDIO Y EVALUACIÓN DEL IMPACTO AMBIENTAL | 4 | 3 |
| MAESTRIA EN AGRONOMÍA - PRODUCCIÓN VEGETAL | 5 | 9 |
| MAESTRIA EN GERENCIA DE EMPRESAS AGRÍCOLAS | 3 | 5 |
| MAESTRIA EN PRODUCCIÓN ANIMAL | | |
| | | |
| **CIENCIAS DE LA SALUD** | | |
| ESPECIALIZACION EN ORIENTACION FAMILIAR | 1 | 4 |
| MAESTRIA EN ADMINISTRACIÓN INSTITUCIONES DE SALUD | 12 | 11 |
| | | |
| **INGENIERIA, ARQUITECTURA Y TECNOLOGIA** | | |
| ESPECIALIZACIÓN EN GERENCIA DE LA CONSTRUCCIÓN | | |
| ESPECIALIZACION TÉCNICA EN TELEINFORMÁTICA | | 1 |
| MAESTRIA EN ARQUITECTURA, CIUDAD E IDENTIDAD | | |
| MAESTRIA EN INGENIERIA ELECTRÓNICA | 3 | 3 |
| MAESTRIA EN INGENIERIA INDUSTRIAL | 5 | |
| MAESTRIA EN INGENIERIA MECANICA | 2 | 2 |
| MAESTRIA EN MANTENIMIENTO INDUSTRIAL | 6 | 18 |
| | | |
| **HUMANIDADES** | | |
| | | |
| **TOTAL ESPECIALIZACIÓN** | 23 | 34 |
| **TOTAL MAESTRÍA** | 194 | 190 |
| **TOTAL DOCTORADO** | | |
| | | |
| **(6) TOTAL** | **217** | **224** |

**Fuente: Unidad de Trabajo de Grado - Decanato de Postgrado UNET (2011)**

**Cuadro A7**

**RESUMEN DE EJECUCIÓN DE PROVIDENCIAS ESTUDIANTILES**
**ENTE**

**AYUDAS DIRECTAS**

| CONCEPTOS | BENEFICIARIOS Y RECURSOS ASIGNADOS | | | | | | | |
|---|---|---|---|---|---|---|---|---|
| | AÑO 2010 | | | | AÑO 2011 | | | |
| | Nº DE BENEFICIARIOS (REAL) | PRESUPUESTO ASIGNADO | PRESUPUESTO MODIFICADO | PRESUPUESTO EJECUTADO 2011 | Nº DE BENEFICIARIOS (ÚLTIMO ESTIMADO) | PRESUPUESTO ASIGNADO | PRESUPUESTO MODIFICADO | PRESUPUESTO EJECUTADO 2011 |
| BECAS EN EFECTIVO (*) | 13.165 | 2.577.599,00 | 110.000,00 | 2.633.000,00 | 10.220 | 2.577.599,00 | 4.384.567,00 | 4.089.000,00 |
| PREPARADURIAS | 361 | 229.600,00 | 406.609,00 | 358.665,00 | 375 | 229.600,00 | 772.181,00 | 544.270,00 |
| PASANTIAS | 678 | 260.722,00 | 260.722,00 | 198.000,00 | 664 | 260.722,00 | 323.443,20 | 205.045,83 |
| AYUDANTÍAS | 1.756 | 120.000,00 | 204.211,56 | 204.097,00 | 984 | 120.000,00 | 388.792,50 | 376.299,00 |
| CRÉDITOS EDUCATIVOS | | | | | | | | |
| AYUDAS EVENTUALES Y EXTRAORDINARIAS | 21 | 18.279,00 | - | 18.254,12 | 19 | 18.279,00 | 25,00 | 14.300,32 |
| **(3) TOTAL AYUDAS DIRECTAS** | **15.981** | **3.206.200,00** | **981.542,56** | **3.412.016,12** | **12.262** | **3.206.200,00** | **5.869.008,70** | **5.228.915,15** |

**SERVICIOS ESTUDIANTILES**

| CONCEPTOS | BENEFICIARIOS Y RECURSOS ASIGNADOS | | | | | | | |
|---|---|---|---|---|---|---|---|---|
| | AÑO 2010 | | | | AÑO 2011 | | | |
| | Nº DE BENEFICIARIOS (REAL) | PRESUPUESTO ASIGNADO | PRESUPUESTO MODIFICADO | PRESUPUESTO EJECUTADO 2011 | Nº DE BENEFICIARIOS (ÚLTIMO ESTIMADO) | PRESUPUESTO ASIGNADO | PRESUPUESTO MODIFICADO | PRESUPUESTO EJECUTADO 2011 |
| COMEDOR | 612.346 | 9.860.064,00 | 897.947,00 | 9.018.041,12 | 344.299 | 5.817.500,00 | 7.964.639,82 | 7.656.292,73 |
| TRANSPORTE | 10.200 | 1.375.513,00 | 5.836.813,82 | 5.831.802,57 | 10.200 | 5.417.500,00 | 5.886.059,23 | 5.886.059,23 |
| SERVICIOS MÉDICOS | 1.282 | 52.000,00 | 47.653,00 | 62.742,00 | 2.799 | 132.000,00 | | 47.347,80 |
| MEDICINAS Y MATERIALES MÉDICO QUIRÚRGICOS Y DENTALES | 1.163 | 58.000,00 | - | 75.989,19 | 2.496 | 53.000,00 | | 53.985,19 |
| OTROS BENEFICIOS (ESPECIFICAR) | 18 | 5.700,00 | - | 2.900,00 | 12 | 5.700,00 | | 4.000,00 |
| **(5) TOTAL SERVICIOS ESTUDIANTILES** | **625.009,00** | **11.351.277,00** | **6.782.413,82** | **14.991.474,88** | **359.806,00** | **11.425.700,00** | **13.850.699,05** | **13.647.684,95** |

**Fuente: Decanato de Desarrollo Estudiantil (2011)**

## 4. PRESUPUESTO CONSOLIDADO AÑO 2011:

### CONSOLIDADO DE INGRESOS DEVENGADOS Y RECAUDADOS

UNIVERSIDAD NACIONAL EXPERIMENTAL DEL TACHIRA
VICERRECTORADO ADMINISTRATIVO
DIRECCION DE FINANZAS
DPTO. DE TESORERIA

CUADRO2

INFORMACIÓN CONSOLIDADA DE INGRESOS
ESTIMADOS
( Bolivares)

1. DENOMINACIÓN DEL ENTE: UNIVERSIDAD NACIONAL EXPERIMENTAL DEL TACHIRA
2. ORGANO/ENTE EMISOR DE LOS RECURSOS: EJECUTIVO NACIONAL, INGRESOS DE LA UNET
3. PRESUPUESTO: EJERCICIO FISCAL 2011

FECHA: 31 | 12 | 2011

| 4. RAMOS Y RUBROS | DEVENGADO | 5. MONTO RECAUDADO | | | | |
|---|---|---|---|---|---|---|
| | | RECURSOS PROPIOS | TRANSFERENCIAS OPSU | TRANSFERENCIAS | OTROS INGRESOS | TOTAL |
| TRANSFERENCIAS | 152.886.390,96 | | | 143.321.160,00 | | 143.321.160,00 |
| TRANSFERENCIAS OPSU | 103.565.150,85 | | 103.565.150,25 | | | 103.565.150,25 |
| INGRESOS PROPIOS | 9.629.969,65 | 9.191.217,69 | | | | 9.191.217,69 |
| OTROS INGRESOS | 2.574.719,57 | | | | 2.700.387,71 | 2.700.387,71 |
| 6. TOTAL | 268.656.231,03 | 9.191.217,69 | 103.565.150,25 | 143.321.160,00 | 2.700.387,71 | 258.777.915,65 |

7. FIRMAS AUTORIZADAS

RECTOR

JEFE DEPARTAMENTO DE TESORERIA

UNIVERSIDAD NACIONAL EXPERIMENTAL DEL TACHIRA
Vice - Rectorado Administrativo
Dirección de Finanzas
Departamento de Tesorería

FORMA: 4

Fuente: Departamento de Tesorería (2011).

**TABLA N° 12**
**CONSOLIDADO DEL GASTO EJECUTADO**

| Partida | Total Presupuesto Ley | Total Créditos Adicionales | Total Ejecución |
|---|---|---|---|
| 401 | 95.135.763,92 | 58.289.763,77 | 153.425.527,69 |
| 402 | 2.930.149,10 | 3.674.672,55 | 6.604.821,65 |
| 403 | 16.155.585,60 | 11.916.296,77 | 28.071.882,37 |
| 404 | 1.121.881,14 | 9.144.308,04 | 10.266.189,18 |
| 407 | 44.700.832,59 | 29.318.391,46 | 74.019.224,05 |
| 408 | 0 | 4000 | 4000 |
| 411 | 0 | 3.542.370,35 | 3.542.370,35 |
| TOTAL | 160.044.212,35 | 115.889.802,94 | 275.934.015,29 |

Fuente: Departamento de Presupuesto - UNET

Nota: La diferencia entre el Ingreso y el Ejecutado se debe al disponible por no ejecución del 2010 al 2011 correspondiente a Compromisos Validamente Adquiridos.

## 5.- LÍNEAS Y PLANES DE ACCIÓN PARA EL PRÓXIMO EJERCICIO FISCAL

Los proyectos que se desarrollaran para el próximo ejercicio fiscal por esta casa de estudios, estarán orientados a cumplir con las estrategias y políticas, enmarcadas con las Líneas del Plan de Desarrollo Económico y Social de la Nación 2007-2013: a través de la ejecución de los siguientes Proyectos y Acciones Centralizadas.

**TABLA N° 13**
**CONSOLIDADO DE PROYECTOS AÑO 2012**

| N° | Proyectos 2012 | Monto |
|---|---|---|
| 2 | Formación en Carrera | 21.506.516 |
| 3 | Formación de Postgrado o Estudios Avanzado | 3.640.792 |
| 4 | Investigación, Innovación y Gestión del Conocimiento | 3.167.284 |
| 5 | Sistema de Recursos para la Formación e Intercambio Académico | 3.195.348 |
| 6 | Sistemas de Apoyo al Desarrollo Estudiantil | 18.120.798 |
| 7 | Intercambio y Gestión del Conocimiento con la Sociedad | 9.424.653 |
| 8 | Desarrollo y Mantenimiento de Infraestructura Física | 5.085.786 |
| 9 | Territorialización y Municipalización de la Educación Universitaria | 129.734 |
| **TOTAL** | | 64.270.911 |

Fuente: Consejo de Planificación.

**TABLA N° 14**
**CONSOLIDADO DE ACCIONES CENTRALIZADAS AÑO 2012**

| N° | Acción Centralizada | Monto |
|---|---|---|
| 001 | Dirección y Coordinación de los Gastos de los Trabajadores | 61.772.364 |
| 002 | Gestión Administrativa | 5.385.331 |
| 003 | Previsión y protección social | 34.368.973 |
| **TOTAL** | | 101.526.668 |

Fuente: Consejo de Planificación.

**TABLA N° 15**
**CONSOLIDADO DE PROYECTOS Y ACCIONES CENTRALIZADAS AÑO 2012**

| N° | Total Presupuesto Ley 2012 | Monto |
|---|---|---|
| 1 | Proyectos | 64.270.911 |
| 2 | Acciones Centralizadas | 101526.668 |
| **TOTAL** | | 165.797.579 |

Fuente: Consejo de Planificación.

***UNIVERSIDAD NACIONAL EXPERIMENTAL DE LOS LLANOS OCCIDENTALES EZEQUIEL ZAMORA***

**DIRECTORIO**

Rector.....Ángel Emilio Deza Gavidia

Vicerrector Académico.....Edinson Pérez Cantor

Vicerrector Administrativo …….....William Páez

## PARTE I

## MEMORIA

## 1. MARCO NORMATIVO INSTITUCIONAL

La Universidad Nacional Experimental de los Llanos Occidentales “Ezequiel Zamora” UNELLEZ, es creada mediante Gaceta Oficial No. 1.178, de fecha 7 de octubre de 1975. Es una institución de educación superior constituida fundamentalmente por una comunidad de intereses espirituales que reúne a profesores y a estudiantes en la búsqueda de la verdad y el afianzamiento del hombre, orientada a la realización de la función rectora de la educación, la cultura y la ciencia, mediante actividades de docencia, investigación y extensión, puestas al servicio de la comunidad y destinadas a promover los recursos lógicos y humanísticos, que requieran para el desarrollo integral de la región y del país, enmarcados dentro de un espíritu de democracia, de justicia social, y de solidaridad humana y abierto a todas las corrientes del pensamiento universal.

## VISIÓN

Lograr que la Universidad Nacional Experimental de los Llanos Occidentales "Ezequiel Zamora" UNELLEZ, sea una institución de referencia nacional para el desarrollo sustentable, generadora de reflexiones y conocimientos avanzados que resulten útiles para la integración de la Nación, brindando oportunidades de estudio a las masas sin exclusión de ninguna índole y que contribuya a la consolidación intelectual y espiritual del Pueblo Soberano.

## MISIÓN

Es deber de la Universidad Nacional Experimental de los Llanos Occidentales "Ezequiel Zamora", buscar y aplicar el conocimiento avanzando en pro de la formación integral de hombres y mujeres, tomando en consideración sus intereses personales, los intereses de la comunidad local y regional y los intereses de la Nación, de una forma solidaria con la consolidación y equilibrio de los espacios del hombre con la naturaleza, a objeto de contribuir con el desarrollo y transformación de las realidades del país.

## 2. ESTRUCTURA ORGANIZATIVA

La estructura organizacional de la UNELLEZ desde su creación ha presentado los siguientes niveles:

### Primer Nivel: Generador de la Políticas Generales

1.- Consejo Superior.

Es una Comisión de alto nivel, integrada por funcionarios que representan los diferentes organismos e instituciones que hacen vida activa a nivel nacional y regional, se encarga de señalar la política general a seguir por la Institución, de conocer sus planes anuales y de evaluar la labor realizada por el equipo universitario.

### Segundo Nivel: Directivo - Ejecutivo

Las autoridades de la Universidad “Ezequiel Zamora” representadas por el Rector y los Vice-Rectores, son los competentes para llevar a cabo la ejecución de las políticas y estrategias trazadas por el Consejo Superior. Esta responsabilidad se ejerce a través del Consejo Directivo, y del Ciudadano Rector, a quien corresponde la dirección y coordinación del conjunto de actividades universitarias.

2.- El Consejo Directivo.

Representa la autoridad directiva máxima de la Universidad, lo conforman el Rector, los Vice-Rectores, un representante de los profesores, un delegado estudiantil y un representante de los egresados. Sus funciones son netamente de carácter directivo.

3.- El Rector.

Máxima autoridad ejecutiva de la Universidad, ejerce las Presidencias tanto del Consejo Superior como del Consejo Directivo, y lleva a dichos organismos aquellas proposiciones y planes que requieran su aprobación: recibe cuenta de los Vice-Rectores y toma las decisiones que considere necesarias para cumplir los acuerdos y resoluciones del Consejo Directivo.

**Tercer Nivel: Operativo-Ejecutor**

4.- Vice-Rectores.

Velan por el cumplimiento de las funciones universitarias de las respectivas áreas desde cuatro Vice-Rectorados de área académica y uno de la administrativa, conforman la base de la estructura de la UNELLEZ. Estos Vice-Rectorados están ubicados en las capitales de los Estados: Apure, Barinas, Cojedes y Portuguesa, que conforman la región llanera occidental.

El Vice-Rectorado de Servicios, concebido como un órgano de apoyo a la labor de la Universidad, se encuentra ubicado en la ciudad de Barinas, desde donde se coordina y controla la gestión administrativa de la UNELLEZ, manteniendo estrecha vinculación con el resto de los Vice-Rectorados.

5.- Programas.

Constituye la unidad organizativa básica donde se coordina y desarrolla las actividades de Docencia, Investigación y Extensión por áreas de conocimiento. En la actualidad la UNELLEZ cuenta con los Programas siguientes:

- Ciencias del Agro y del Mar;
- Ciencias de la Educación;
- Ciencias Sociales;
- Ingeniería, Arquitectura y Tecnología;
- Ciencias de la Salud.

6.- Acciones Centralizadas**.**

La gestión administrativa de la Universidad se efectúa por medio de las diferentes oficinas administrativas, abarcando cada una de ellas una función determinada. Cada oficina o unidad de servicio cuenta con un jefe o responsable, quien dirige, de forma inmediata, las operaciones a realizar, bien se refiera a un servicio o a un proceso propiamente administrativo.

Dentro de cada oficina, deben existir las coordinaciones necesarias para dividir y especializar las tareas, estas coordinaciones a su vez comprenderán las unidades administrativas que facilitan y agilizan el producto terminal de las mismas.

En este sentido y a los fines de agilizar y sustentar las diferentes actividades académicas y administrativas, el Rector cuenta con las siguientes unidades de apoyo: Secretaría Ejecutiva del Rectorado, Consultoría Jurídica, Oficina de Relaciones Públicas y Prensa, Oficina de Programación y Presupuesto, Oficina de Planificación y Evaluación Institucional, Oficina de Desarrollo Espacial, Secretaria Ejecutiva de Post-Grado, Secretaría Ejecutiva de Investigación, Secretaría Ejecutiva de Extensión, Programa de Cultura y Oficina Relaciones Interinstitucionales, Enlace y Cooperación.

**Cuarto Nivel: Asesoría y Comisiones Asesoras.**

Son las Comisiones integradas por aquel personal que, desempeñando determinadas funciones de orden académico o administrativo, participa en ciertas reuniones o estudios con el fin de aportar nuevos elementos que posibiliten la toma de una acertada decisión. Dentro de este grupo se ubicarían las llamadas "Comisiones Asesoras de los Programas", las cuales están integradas por el Vice-Rector respectivo, el Jefe del Programa, los Jefes de Sub-Programas y los representantes de profesores, estudiantes y egresados. También se podrían constituir Comisiones "ad hoc" para realizar ciertos estudios en determinadas circunstancias.

Es de entenderse que la estructura organizativa representa todas las dependencias así como la integración y relaciones formales existentes entre ellas. Es el reflejo de la misión y objetivos institucionales, de sus recursos y del ambiente universitario. Atiende a una división del trabajo y se basa en la homogeneidad de sus actividades relacionándolas en función de un principio unificador que las ordena jerárquicamente.

Cada dependencia administrativa se estructura internamente en una Jefatura de Oficina, Coordinaciones y Unidades. Esta estructura se corresponde con los niveles jerárquicos del Área Docente: Programas, Sub-Programas y Proyectos respectivamente, manteniéndose así la homogeneidad entre ambas áreas.

Gráfico 1.
**ORGANIGRAMA**

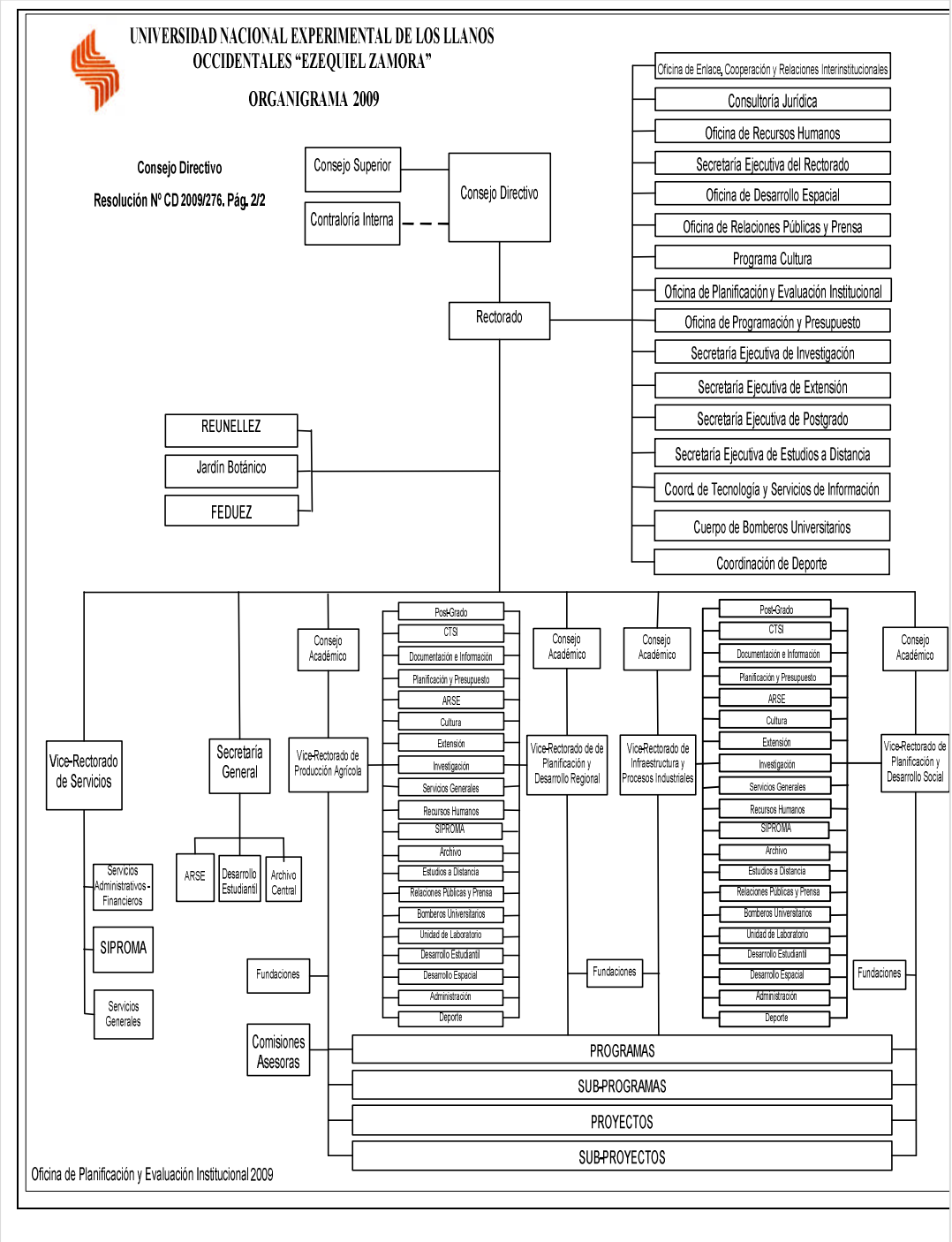


**Fuente:** Resolución Nº CD 2009/276

## 3. LÍNEAS DE ACCIÓN Y LOGROS MÁS RESALTANTES EN PROYECTOS Y ACCIONES CENTRALIZADAS.

Los Objetivos Estratégicos y Políticas que orientaron la gestión de la Institución durante el ejercicio fiscal 2011 están vinculados al Plan Nacional Simón Bolívar, cuyo fundamento reside en la premisa de la Suprema Felicidad Social, promover la ética, cultura y educación liberadoras y solidarias, profundizar la educación bolivariana y garantizar los accesos al conocimiento para universalizar la educación universitaria con pertinencia desarrollando y dirigiendo programas destinados a la formación integral de profesionales altamente calificados en función de las necesidades de los llanos Occidentales y del País.

La Universidad Experimental de los Llanos Occidentales "Ezequiel Zamora", establece líneas de acción en apoyo a esta política, sin menoscabo de la calidad y excelencia académica. En efecto, sus acciones y metas impactan positivamente en políticas nacionales para fomentar la ciencia y la tecnología al servicio del desarrollo nacional y reducir las diferencias en el acceso al conocimiento.

### OBJETIVO ESTRATÉGICO INSTITUCIONAL

Desarrollar y dirigir programas destinados a la formación integral de profesionales altamente calificados en función de las necesidades de los Llanos Occidentales y del país.

### POLÍTICA

Garantizar los accesos al conocimiento para universalizar la educación superior con pertinencia.

### PROYECTO

Formación de Pregrado en Carreras Cortas

### OBJETIVO ESPECIFICO DEL PROYECTO

Formar Técnicos Superiores Universitarios en las áreas de conocimiento Ingenierías, Arquitectura y Tecnología, y Ciencias del Agro y Mar.

### MONTO

Nueve millones noventa y dos mil seiscientos diez Bolívares cero céntimos (Bs. 9.092.610,00)

## LOGROS

- Aprobación en Gaceta Oficial de la carrera TSU en Informática para Núcleo de Guasdualito por parte de CNU-OPSU.

## OBSTÁCULOS

- Solo obstáculos de operatividad.

## FICHAS RESUMEN DE PROYECTOS EJECUTADOS

Memoria Año 2011

**PROYECTO**

**NOMBRE DEL PROYECTO:** **CODIGO NUEVAETAPA:** **110.765**

Formación de Pregrado en Carreras Cortas

**OBJETIVO ESTRATÉGICO NUEVA ETAPA:**

Desarrollar y dirigir programas destinados a la formación integral de profesionales altamente calificados en función de las necesidades de los llanos occidentales del País

**OBJETIVO ESTRATÉGICO INSTITUCIONAL:**

Avanzar en la conformación de la nueva estructura social

**ENUNCIADO DEL PROYECTO:**

La prosecución de las carreras cortas en la UNELLEZ, cuya finalidad es cubrir las demandas mas importante en el campo laboral que exige la región y el país, requiere capacitar al estudiante en los conocimientos teórico-prácticos específicos de cada carrera, preparándolo con novedades tecnológicas para la incorporación a la sociedad; para ello la universidad necesita una capacidad Física adecuada a la cantidad de estudiantes y correspondencia entre total de alumnos y el total docente con alto nivel personal académico

**ÓRGANO O ENTE EJECUTOR:**

Universidad Nacional Experimental de Los Llanos Occidentales Ezequiel Zamora (UNELLEZ)

**LOCALIZACIÓN:**

Estado Barinas

**POLÍTICA:**

Promover la nueva moral colectiva.

| | | | |
|---|---|---|---|
| **Inicio** | 01/01/2011 | **Monto Total Proyecto** (En Bolívares) | |
| **Fin** | 31/12/2011 | 2.753.154,00 | |

| Financiamiento (En Bolívares) | |
|---|---|
| Aprobado Ley 2011: | 3.166.991 |
| Modificado 2011: | 812.183 |
| Aprobado Total : | 3.979.174 |
| Ejecutado Total: | 2.753.154 |

| | | |
|---|---|---|
| % de Avance Físico del Proyecto | 2011 | |
| | Total | 97% |

| Fuentes de Financiamiento del Proyecto 2011 | Fuente | Ordinario | Extraordinario | Otros |
|---|---|---|---|---|
| | Monto Aprobado (En Bolívares) | 3.166.991 | 808.500,00 | 3683 |

| Bien o Servicio del Proyecto (Meta Total) | Meta Física 2011 | Ejecución Física 2011 | % | Meta Financiera 2011 | Ejecución Financiera 2011 | % |
|---|---|---|---|---|---|---|
| Formación Integral de Profesionales Altamente Calificados a Nivel técnico Superiores que responda al nuevo modelo de Estado Socialista. | 4.846 | 4.703 | 97% | 3.979.174,00 | 2.753.154 | 69,19% |

## OBJETIVO ESTRATÉGICO INSTITUCIONAL

Desarrollar y dirigir programas destinados a la formación integral de profesionales altamente calificados en función de las necesidades de los Llanos Occidentales y del país.

## POLÍTICA

Garantizar los accesos al conocimiento para universalizar la educación superior con pertinencia.

## PROYECTO

Formación de Pregrado en Carreras Largas

## OBJETIVO ESPECIFICO DEL PROYECTO

Formación de profesionales en carreras largas en las áreas de conocimiento de Ingeniería, Arquitectura y Tecnología; Ciencias del Agro y del Mar, Ciencias de la Educación y Ciencias Económicas y Sociales.

## MONTO

Noventa y Ocho Millones Trescientos Ochenta y un Mil Ciento Cuarenta y Seis con cero Céntimos (Bs. 98.381.146,00)

## LOGROS

La UNELLEZ municipalizada continúa cosechando éxitos al graduar 180 nuevos profesionales en los municipios Pedraza, Antonio José de Sucre, Ezequiel Zamora y Libertador, este último correspondiente al estado Táchira. Los egresados cursaron estudios en: Sociología, Castellano y Literatura, Educación Integral, Educación Física Deportes y Recreación, Matemática, Geografía e Historia, Ingeniería Agroindustrial, Producción Animal, Informática y Abogados, el acto formal para conferir los correspondientes títulos tuvo lugar en la Churuata de Zamora II del Programa Académico de Santa Bárbara

## Santa Bárbara.

Fueron admitidas las carreras de Sociología del Desarrollo, TSU en Informática e Ingeniería en Producción Animal según informe presentado por la Secretaria Permanente del Concejo Nacional de Universidades (CNU).

## Ciencias de la salud

Egresaron **962** médicos integrales comunitarios del Programa Nacional de Formación (PNF) Medicina Integral Comunitaria, de los siguientes estados: Apure **151**, Barinas **193**, Portuguesa **303** y Táchira **315**, los cuales serán ubicados en 30 centros de salud pública de los Estados antes mencionados.

## OBSTÁCULOS

- VPDR: Carencia de laboratorios adecuados para las carreras de ingeniería y técnicos Superior Universitarios (T.S.U.)
- Existe un déficit de profesores Ordinarios.
- Falta de mobiliarios y equipos para una mayor operatividad en las labores administrativas de los programas.

# FICHAS RESUMEN DE PROYECTOS EJECUTADOS

Memoria Año 2011

## PROYECTO

**NOMBRE DEL PROYECTO:** **CODIGO NUEVAETAPA:** **110.874**

Formacion de Pregrado en Carreras Largas

**OBJETIVO ESTRATÉGICO NUEVA ETAPA:**

Desarrollas y dirigir programas destinados a la formación integral de profesionales altamente calificados en función de las necesidades de los llanos occidentales del País

**OBJETIVO ESTRATÉGICO INSTITUCIONAL:**

Avanzar en la conformación de la nueva estructura social

**ENUNCIADO DEL PROYECTO:**

En estos ultimos años la politica de municipalizacion de la educación superior motivo el aumento de ofertas academicas en carreras largas de los municipios donde forman parte el area geografica en los estados Barinas, Apure, Cojedes y Portuguesa que integran la UNELLEZ. Para ello la universidad necesita una capacidad fisica adecuada a la cantidad de estudiantes y correspondencia entre el total de alumnos y el total de docente con un alto nivel academico. La expansión de las carreras largas en los municipios la cual se rige por los principios de universalidad de la educación superior, equidad participación social y solidaridad; ha traído tambien como consecuencia una mayor demanda de servicios estudiantiles, tanto académica como administrativa

**ORGANO O ENTE EJECUTOR:**

Universidad Nacional Experimental de Los Llanos Occidentales Ezequiel Zamora (UNELLEZ)

**LOCALIZACIÓN:**
Estado Barinas

**POLÍTICA:**
Promover la nueva moral colectiva.

| | | | |
|---|---|---|---|
| **Inicio** | 01/01/2011 | **Monto Total Proyecto** (En Bolívares) | |
| **Fin** | 31/12/2011 | 94.829.067,00 | |

| Financiamiento (En Bolívares) | |
|---|---|
| Aprobado Ley 2011: | 98.381.146 |
| Modificado 2011: | 128.937.721 |
| Aprobado Total : | 227.318.867 |
| Ejecutado Total: | 94.829.067 |

| | | |
|---|---|---|
| % de Avance Físico del Proyecto | 2011 | |
| | Total | 89% |

| Fuentes de Financiamiento del Proyecto 2011 | Fuente | Ordinario | Extraordinario | Otros |
|---|---|---|---|---|
| | Monto Aprobado (En Bolívares) | 98.381.146 | 16.034.835,00 | 14521740 |

| Bien o Servicio del Proyecto (Meta Total) | Meta Física 2011 | Ejecución Física 2011 | % | Meta Financiera 2011 | Ejecución Financiera 2011 | % |
|---|---|---|---|---|---|---|
| Formación integral de profesionales altamente calificados en carreras largas, en función de las necesidades de los Llanos Occidentales y del país y en concordancia con los objetivos estratégicos de la nación, de formar profesionales que respondan al nuevo modelo de Estado Socialista. | 56.429 | 49.960 | 89% | 128.937.721,00 | 94.829.067 | 73,55% |

## TABLAS Y/O GRÁFICOS

**Cuadro 2.1**

| MATRICULA ATENDIDA POR ÁREAS DE CONOCIMIENTO | |
|---|---|
| **AÑO 2011** | |
| **Área de Conocimiento** | **Matrícula** |
| Ciencias de la Educación | 15.360 |
| Ciencias del Agro y Mar | 7.309 |
| Ciencias Sociales | 19.769 |
| Ingeniería, Arquitectura y Artes | 7.601 |
| Ciencias de la Salud | 4.624 |
| Total | **54.663** |

Fuentes: ARSE (2011)

En el cuadro N° 2, muestra la matricula real atendida por área de conocimiento de 54.058 Estudiantes para el año 2011, con una Inversión Bs.F 128.937.721,00, todo esto a través de los Proyectos de Formación de Carreras Cortas y Largas, incluyendo el Programa Nacional de Formación Medicina integral comunitaria.

**Grafico 2.**

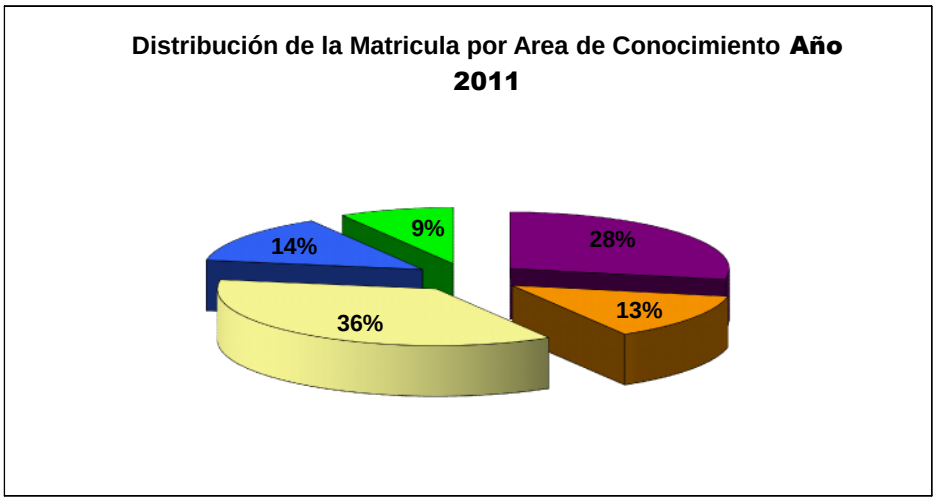


**Fuente**: Cuadro 2 ARSE 2011

La grafica N° 2, muestra que el programa de ciencias sociales presenta una mayor demanda de estudiantes, producto de la creación de nuevas carreras como ejemplo la carrera de derecho.

Grafico N° 3

Comparación de la matricula real atendida en los años 2010-2011

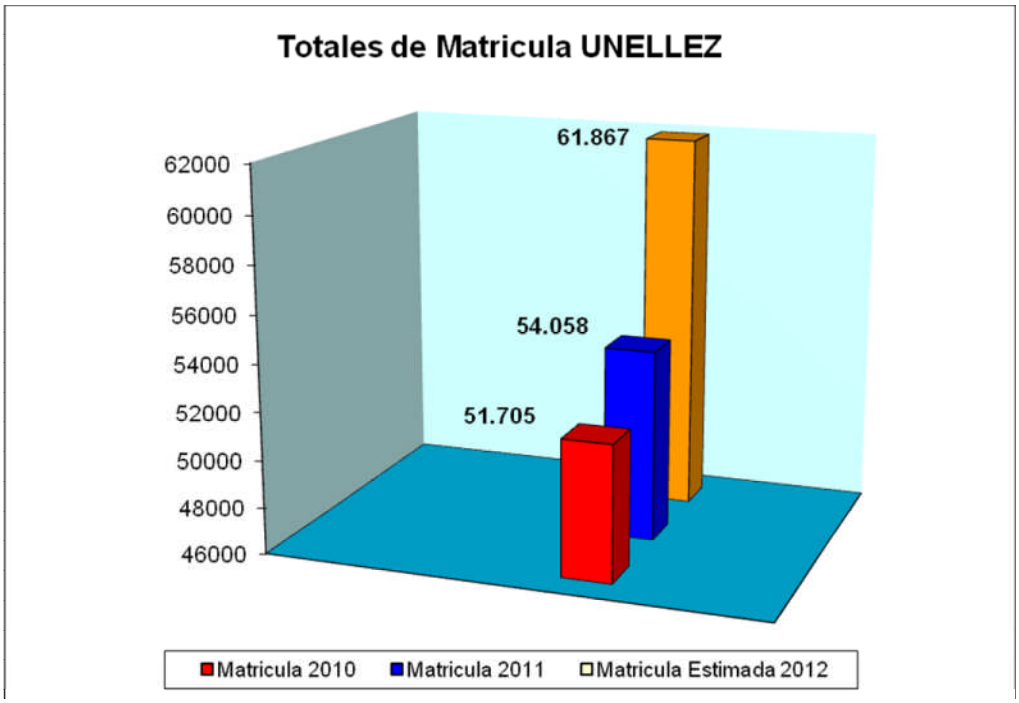


Fuente: datos estadísticos 2010-2011

La grafica N° 3, muestra un incremento de **4, 35%** de la matricula real atendida del año 2011 con respecto al 2010 y se espera atender para el año 2012 un total de **61.867** estudiantes.

**Grafico N° 4**

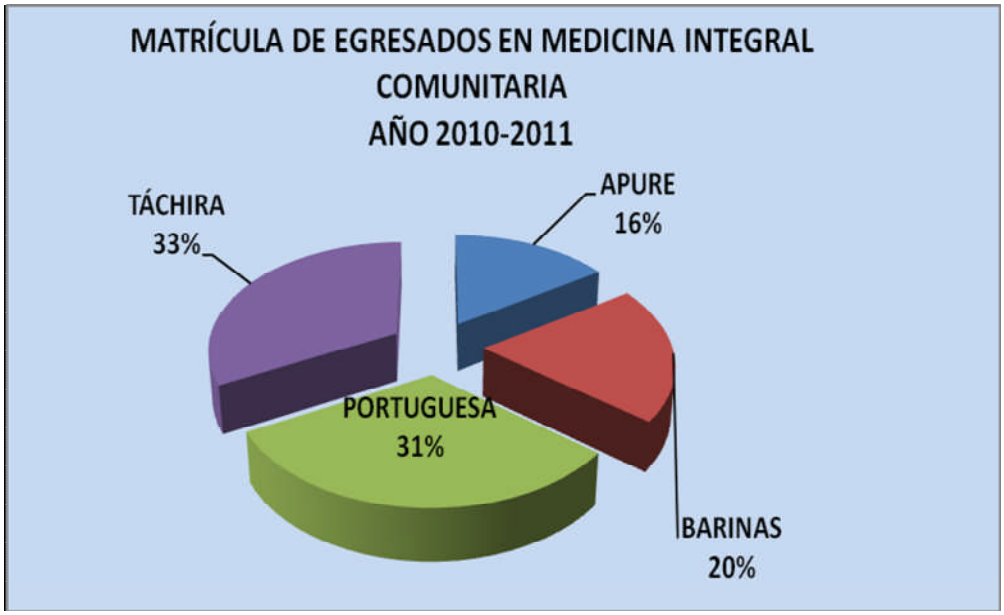


Fuente: Programa ciencias de la salud

En la grafica N° 4, se observa la distribución de egresados de médicos integrales comunitarios por estados, observándose que el mayor número se obtuvo en el estado Táchira con un 33%

## OBJETIVO ESTRATÉGICO INSTITUCIONAL

Desarrollar y dirigir programas destinados a la formación integral de profesionales altamente calificados en función de las necesidades de los Llanos Occidentales y del país.

## POLÍTICA

Garantizar los accesos al conocimiento para universalizar la educación superior con pertinencia

## PROYECTO

Formación de Postgrado

## OBJETIVO ESPECIFICO DEL PROYECTO

Integrar la universidad y la comunidad en función del proceso de cambio, la solución conjunta de problemas, el crecimiento y graduar profesionales que respondan a las necesidades locales, regionales y locales.

## MONTO

Dos Millones Doscientos Ocho mil Ochocientos Catorce con catorce céntimos (Bs. 2.208.814,14)

## LOGROS

- Aprobado y en ejecución en el marco del convenio Cuba Venezuela, una (1) Maestría en Educación Universitaria, para capacitar a 35 profesionales, en el municipio Barinas del Estado Barinas.
- Aprobado y en ejecución dos (2) especializaciones en el marco del Convenio ULA – UNELLEZ, para capacitar a 70 profesionales en el área de tributos Empresariales y Derecho Administrativo. En el municipio Barinas y Municipio Ezequiel Zamora del Estado Barinas.
- Aprobado y en ejecución un (1) Doctorado en Ciencias Sociales en el marco del Convenio UC – UNELLEZ, para capacitar a 35 profesionales en el área de Estudios Culturales en el municipio Barinas del Estado Barinas.
- Aprobado y en ejecución dos Programas de formación de Tutores y Formadores a nivel de perfeccionamiento profesional para 200 docentes en formación de la UNELLEZ, para los cuatro Vicerrectorados: en el estado Apure, en el estado Barinas, en el estado Cojedes y en el estado Portuguesa.
- Participación en el XII Seminario Internacional del Medio Ambiente y Desarrollo Sostenible, realizado en la ciudad de Bucaramanga, Colombia.

## OBSTÁCULOS

- Demora en los procedimientos administrativos para la cancelación de los pagos de los docentes.
- Dificultad para acceder administrativamente en la ejecución de los ingresos propios de actividad de postgrado.

# FICHAS RESUMEN DE PROYECTOS EJECUTADOS

Memoria Año 2011

## PROYECTO

**NOMBRE DEL PROYECTO:** **CODIGO NUEVAETAPA:** **110.762**
Formacion de Postgrado

**OBJETIVO ESTRATÉGICO NUEVA ETAPA:**
Desarrollas y dirigir programas destinados a la formación integral de profesionales altamente calificados en función de las necesidades de los llanos

**OBJETIVO ESTRATÉGICO INSTITUCIONAL:**
Integrar la Universidad y la comunidad en función del proceso de cambio, la solución conjunta de problemas, el crecimiento y graduar profesionales que

**ENUNCIADO DEL PROYECTO:**

Motivado a la alta demanda de capacitación para profesionales de cuarto y quinto nivel, se requiere y se hace necesario la ampliación de la planta física, dotación de los laboratorios para las subproyectos que lo requieran, Aumento de Bibliografías, aumento de personal académico (profesores capacitados para dictar los diferentes subproyectos), Mobiliario y equipos, aumento de personal administrativo y obrero para la atención a diferentes funciones y realización de diferentes actividades inherentes al desarrollo de los estudios de cuarto y quinto nivel que comprende el proyecto de formación de postgrado.

**ÓRGANO O ENTE EJECUTOR:**

Universidad Nacional Experimental de Los Llanos Occidentales Ezequiel Zamora (UNELLEZ)

**LOCALIZACIÓN:**

Estado Barinas

**POLÍTICA:**

Promover la nueva moral colectiva.

| | | | |
|---|---|---|---|
| **Inicio** | 01/01/2011 | **Monto Total Proyecto** (En Bolívares) | |
| **Fin** | 31/12/2011 | 1.731.905,00 | |

| Financiamiento (En Bolívares) | |
|---|---|
| Aprobado Ley 2011: | 2.208.814 |
| Modificado 2011: | 1.671.899 |
| Aprobado Total : | 3.880.713 |
| Ejecutado Total: | 1.731.905 |

| | | |
|---|---|---|
| % de Avance Físico del Proyecto | 2011 | |
| | Total | 74% |

| Fuentes de Financiamiento del Proyecto 2011 | Fuente | Ordinario | Extraordinario | Otros |
|---|---|---|---|---|
| | Monto Aprobado (En Bolívares) | 2.208.814 | 833.614,00 | 838.285,00 |

| Bien o Servicio del Proyecto (Meta Total) | Meta Física 2011 | Ejecución Física 2011 | % | Meta Financiera 2011 | Ejecución Financiera 2011 | % |
|---|---|---|---|---|---|---|
| El desarrollo de esta acción implica garantizar la formación de los egresados en Especialización, Maestría y Doctorado, en las diferentes Áreas del conocimiento de la UNELLEZ. Con competencias y actitudes para dar respuesta a las necesidades y exigencias de la nueva estructura social. | 2.312 | 1.705 | 74% | 3.880.713,00 | 1.731.905 | 44,63% |

## OBJETIVO ESTRATÉGICO INSTITUCIONAL

Desarrollar y dirigir programas destinados a la formación integral de profesionales altamente calificados en función de las necesidades de los Llanos Occidentales y del país.

## POLÍTICA

Garantizar los accesos al conocimiento para universalizar la educación superior con pertinencia.

## PROYECTO

Generación, Divulgación y Aplicación del Conocimiento

## OBJETIVO DEL PROYECTO

Generar investigaciones vinculadas con el plan de desarrollo del Estado y fortalecer los vínculos de la UNELLEZ con las comunidades con aras de atender sus necesidades.

## MONTO

Un Millón Novecientos Ocho Mil Setecientos Cuarenta y Seis (Bs. 1.908.746,00).

## LOGROS

- En el Vicerrectorado de Infraestructura y procesos industriales 3 proyectos culminados
- En el Vicerrectorado de Planificación y Desarrollo Social 5 proyectos culminados.
- Publicación de la revista Memoralia Nº 8 Enero/Diciembre 2011.
- Publicación de la revista Parángula Etapa III, número 18,2011.
- Publicación de la revista Agrollania Volumen 08 Enero/Diciembre 2011.
- El programa de manos a la siembra fue incorporado en el presupuesto de cada coordinación de investigación y existe una comisión de todas las Manos a la Siembre con participación de los Coordinadores.
- Activación del Centro de Investigaciones Pesqueras y Acuícola (CIPA) del VPDR.

- Cinco (5) profesores del VPDR fueron acreditados por el Programa de Estimulo al Investigador (PEI).

## OBSTÁCULOS

- Solo obstáculos de operatividad interna.

## FICHAS RESUMEN DE PROYECTOS EJECUTADOS

Memoria Año 2011

**PROYECTO**

**NOMBRE DEL PROYECTO:** **CODIGO NUEVAETAPA:** **110.910**

Generacion, Divulgacion y Aplicación del Conocimiento

**OBJETIVO ESTRATÉGICO NUEVA ETAPA:**

Avanzar en la conformación de la nueva estructura social

**OBJETIVO ESTRATÉGICO INSTITUCIONAL:**

Desarrollar y dirigir programas destinados a la formación integral de profesionales altamente calificados en función de las necesidades de los llanos Occidentales y del País

**ENUNCIADO DEL PROYECTO:**

El proyecto surge por la necesidad de promover la productividad científica y calidad técnica, la generación, incorporación, aplicación, difusión de nuevos conocimientos y avances tecnológicos, bajo una concepción de pertinencia social, comprometida con el proceso de desarrollo de la región y del país. La necesidad de preservar el patrimonio intelectual Universitario, tales como: revistas electrónicas, investigaciones realizadas, artículos publicados, entre otros; en sitios electronicos, lo cual es una necesidad que debe ser atendida. Este proyecto promueve el acceso al conocimiento producido en instituciones académicas, para lo cual se crean las estrategias para garantizarlo, y se promueven las acciones necesarias que permitan la participacion de los miembros universitarios que producen y mantienen el conocimiento en la UNELLEZ.

**ÓRGANO O ENTE EJECUTOR:**

Universidad Nacional Experimental de Los Llanos Occidentales Ezequiel Zamora (UNELLEZ)

**LOCALIZACIÓN:**

Estado Barinas

**POLÍTICA:**

Promover la nueva moral colectiva.

| | | | |
|---|---|---|---|
| **Inicio** | 01/01/2011 | **Monto Total Proyecto** (En Bolívares) | 1.751.454,00 |
| **Fin** | 31/12/2011 | | |

| Financiamiento (En Bolívares) | |
|---|---|
| Aprobado Ley 2011: | 1.908.746 |
| Modificado 2011: | 886.816 |
| Aprobado Total : | 2.795.562 |
| Ejecutado Total: | 1.751.454 |

| | | |
|---|---|---|
| % de Avance Físico del Proyecto | 2011 | |
| | Total | 103% |

| Fuentes de Financiamiento del Proyecto 2011 | Fuente | Ordinario | Extraordinario | Otros |
|---|---|---|---|---|
| | Monto Aprobado (En Bolívares) | 1.908.746 | 847.114,00 | 39.702,00 |

| Bien o Servicio del Proyecto (Meta Total) | Meta Física 2011 | Ejecución Física 2011 | % | Meta Financiera 2011 | Ejecución Financiera 2011 | % |
|---|---|---|---|---|---|---|
| Proyectos de investigación, revistas cientificas arbitradas, libros, patentes,eventos nacionales nacionale e internacionales ejecutados para la generacion, divulgacion y aplicación y del conocimiento | 179 | 184 | 103% | 2.795.562,00 | 1.751.454 | 62,65% |

## OBJETIVO ESTRATÉGICO INSTITUCIONAL

Desarrollar y dirigir programas destinados a la formación integral de profesionales altamente calificados en función de las necesidades de los Llanos Occidentales y del país.

## POLÍTICA

Garantizar los accesos al conocimiento para universalizar la educación superior con pertinencia.

## PROYECTO

Intercambio del Conocimiento con la Sociedad

## OBJETIVO DEL PROYECTO

Integrar la Universidad a la comunidad en función del proceso de cambio, la solución conjunto de problemas, el crecimiento, la formación personal y profesional y el fortalecimiento de la identidad Nacional mediante la planificación y ampliación de actividades conjuntas.

## MONTO

Cinco Millones Ciento Sesenta y Seis mil Cuatrocientos Veinticuatro con cero céntimos (Bs. 5.166.424,00

## LOGROS

- Gestión de una ambulancia de soporte avanzado de vida donada por Petróleos de Venezuela división Boyacá.
- Adquisición de equipos de Atención prehospitalaria, de control de incendios y rescate donados por la dirección nacional de protección civil.
- Se recibe un aporte económico de veinte mil (20.000,00) Bolívares fuertes por parte de la Gobernación del estado Barinas.
- Inicio del Primer Componente Educativo Ambiental DISEA, Diseño Instruccional Semipresencial en Educación Ambiental para el Desarrollo Sostenible(VPA)

## OBSTÁCULOS

- Poco recurso monetario para solventar necesidades y escasez de insumos
- La Coordinación de Extensión considera que los Indicadores de Gestión utilizados por OPSU-OPEI reflejan poco la dinámica diaria que se desarrolla en la Coordinación de Extensión Universitaria del VPDR.
-
- VPDR: El sub-empleo deshumanizador que representa la figura del **Docente Libre,** el cual afecta a la institución en el cumplimiento de sus procesos fundamentales en cuanto a la docencia, investigación y extensión.

## FICHAS RESUMEN DE PROYECTOS EJECUTADOS

Memoria Año 2011

**PROYECTO**

**NOMBRE DEL PROYECTO:** **CODIGO NUEVAETAPA:** **110.070**
Intercambio del Conocimiento con la Sociedad

**OBJETIVO ESTRATEGICO NUEVA ETAPA:**

Desarrollar y dirigir programas destinados a la formación integral de profesionales altamente calificados en función de las necesidades de los llanos Occidentales y del País.

**OBJETIVO ESTRATÉGICO INSTITUCIONAL:**
Desarrollar y dirigir programas destinados a la formación integral de profesionales altamente calificados en función de las necesidades de los llanos Occidentales y del País.

**ENUNCIADO DEL PROYECTO:**

La extensión como función integradora y como proceso pedagógico que se expresan fundamentalmente a través de proyectos, cursos y actividades de extensión, esta llamada a desempeñar un papel esencial en el rescate de los saberes populares y la defensa de la identidad Nacional de nuestro pueblos, en el contexto globalizador, sumada además por un proceso desde el ser humano y para el ser humano.

**ÓRGANO O ENTE EJECUTOR:**
Universidad Nacional Experimental de Los Llanos Occidentales Ezequiel Zamora (UNELLEZ)

**LOCALIZACIÓN:**
Estado Barinas

**POLÍTICA:**
Promover la nueva moral colectiva.

| | | | |
|---|---|---|---|
| **Inicio** | 01/01/2011 | **Monto Total Proyecto** (En Bolívares) | |
| **Fin** | 31/12/2011 | 4.640.749,00 | |

| Financiamiento (En Bolívares) | |
|---|---|
| Aprobado Ley 2011: | 5.166.424 |
| Modificado 2011: | 1.331.428 |
| Aprobado Total : | 6.497.852 |
| Ejecutado Total: | 4.640.749 |

| % de Avance Físico del Proyecto | 2011 | |
|---|---|---|
| | Total | 81% |

| | Fuente | Ordinario | Extraordinario | Otros |
|---|---|---|---|---|
| Fuentes de Financiamiento del Proyecto 2011 | Monto Aprobado (En Bolívares) | 5.166.424 | 1.182.228,00 | 149.200,00 |

| Bien o Servicio del Proyecto (Meta Total) | Meta Física 2011 | Ejecución Física 2011 | % | Meta Financiera 2011 | Ejecución Financiera 2011 | % |
|---|---|---|---|---|---|---|
| Proyectos comunitarios, seminario, cursos y actividades con la participación y el apoyo de los sectores sociales vinculados con los planes de desarrollo del Estado, los consejos comunales y las cadenas socioproductivas | 8.638 | 7.036 | 81% | 6.497.852,00 | 4.640.749 | 71,42% |

## OBJETIVO ESTRATÉGICO INSTITUCIONAL

Desarrollar y dirigir programas destinados a la formación integral de profesionales altamente calificados en función de las necesidades de los Llanos Occidentales y del país.

## POLÍTICA

Garantizar los accesos al conocimiento para universalizar la educación superior con pertinencia.

## PROYECTO

Captación Permanencia y Formación Integral del Estudiante

## OBJETIVO DEL PROYECTO

Planificar, organizar, coordinar y ejecutar actividades relacionadas con el desarrollo estudiantil, FAMES, Admisión; Registró, seguimiento, orientación, servicio de alimentación y trasporte, para brindarles un servicio digno a los estudiantes con calidad y equidad.

## MONTO

Cincuenta y Seis Millones Ciento Setenta y Un Mil Cuarenta y Cuatro con cero céntimos (Bs. 56.171.044,00)

## LOGROS

- Construcción de la nueva sede de SIPROMA, la cual podrá atender al colectivo universitario en general, la misma contara con medicina especializada, rayos X, laboratorio, odontología, así como también la prestación de servicio medico asistencial a la comunidad Unellista.

- la apertura de la farmacia universitaria dentro de las instalaciones de la nueva sede de SIPROMA y dotación de medicamentos, para las necesidades de los obreros activos así como sus beneficios y obreros contratados.

## OBSTÁCULOS

- Carencia de un fondo y/o caja chica para cubrir las necesidades inmediatas en la adquisición de un material, reactivos para el laboratorio, medicamentos y otros materiales e insumos necesarios para el funcionamiento del servicio médico.

# FICHAS RESUMEN DE PROYECTOS EJECUTADOS

Memoria Año 2011

## PROYECTO

**NOMBRE DEL PROYECTO:** **CODIGO NUEVAETAPA:** **111.809**
Permanencia y Formacion Integral del Estudiante

**OBJETIVO ESTRATÉGICO NUEVA ETAPA:**
Avanzar en la conformación de la nueva estructura social

**OBJETIVO ESTRATÉGICO INSTITUCIONAL:**
Desarrollar y dirigir programa destinados a la formacion integral de profesionales altamente calificados en funcion de las necesidades de los llanos Occidentales y del

**ENUNCIADO DEL PROYECTO:**
La permanencia y formacion integral del estudiante tiene su objetivo estrategio en brindar los servicios estudiantiles mediante la asesoria y orientacion que los lleve a la

**ÓRGANO O ENTE EJECUTOR:**
Universidad Nacional Experimental de Los Llanos Occidentales Ezequiel Zamora (UNELLEZ)

**LOCALIZACIÓN:**
Estado Barinas

**POLÍTICA:**
Promover la nueva moral colectiva.

| | | | |
|---|---|---|---|
| **Inicio** | 01/01/2011 | **Monto Total Proyecto** (En Bolívares) | |
| **Fin** | 31/12/2011 | 49.521.295,00 | |

| Financiamiento (En Bolívares) | |
|---|---|
| Aprobado Ley 2011: | 56.171.044 |
| Modificado 2011: | 9.139.793 |
| Aprobado Total : | 65.310.837 |
| Ejecutado Total: | 49.521.295 |

| | | |
|---|---|---|
| % de Avance Físico del Proyecto | 2011 | |
| | Total | 89% |

| | Fuente | Ordinario | Extraordinario | Otros |
|---|---|---|---|---|
| Fuentes de Financiamiento del Proyecto 2011 | Monto Aprobado (En Bolívares) | 56.171.044 | 56.171.044,00 | 6.729.755,00 |

| Bien o Servicio del Proyecto (Meta Total) | Meta Física 2011 | Ejecución Física 2011 | % | Meta Financiera 2011 | Ejecución Financiera 2011 | % |
|---|---|---|---|---|---|---|
| Asignacion de becas para estudiantes de bajos recursos, ampliacion de la cobertura de transporte, garantizar el servicio medico asistencial, de alimentacion, orientacion y admision al estudiante. | 61.275 | 54.663 | 89% | 65.310.837,00 | 49.521.295 | 75,82% |

## TABLAS Y/O GRÁFICOS

**Grafico N° 5**

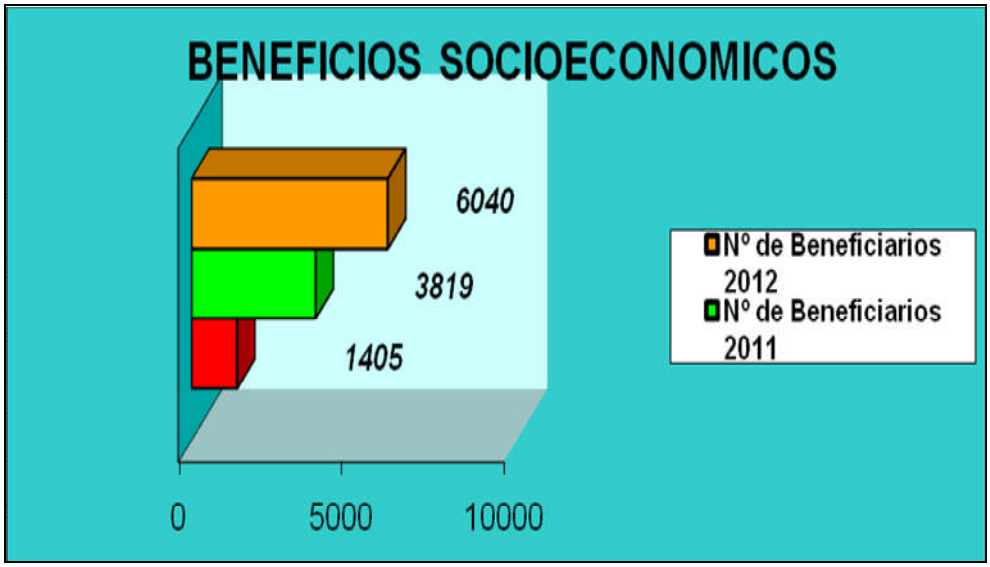


Fuente: Desarrollo Estudiantil 2011

El grafico Nº 5, expone que el 63,21% se incremento el número de beneficiarios de becas en el año 2011, con respecto al año 2010 y se espera otorgar 6.040 nuevas becas para el año 2012

## OBJETIVO ESTRATÉGICO INSTITUCIONAL

Desarrollar y dirigir programas destinados a la formación integral de profesionales altamente calificados en función de las necesidades de los Llanos Occidentales y del país.

## POLÍTICA

Garantizar los accesos al conocimiento para universalizar la educación superior con pertinencia.

## PROYECTO

Fortalecimiento y Desarrollo de la Gestión, Científica, Tecnológica y Humanística

## OBJETIVO ESPECIFICO DEL PROYECTO

Garantizar el óptimo funcionamiento de las Bibliotecas, Laboratorios, Estaciones Experimentales, Tecnología de Información.

## MONTO

Nueve Millones Noventa y Dos Mil Diez con cero céntimos (Bs. 9.092.010,00)

## LOGROS

### Biblioteca.

- Desarrollo un (1) proyecto de extensión para la capacitación de los trabajadores de todas las bibliotecas de la UNELLEZ que puede ser extensivo hacia otras bibliotecas del Estado. De igual manera contribuyo con la oficina de Recursos Humanos en la ejecución de su programa de capacitación del personal de la universidad.
- VPDR: Remodelación interna en las instalaciones de la biblioteca para ajustar el espacio físico a la nueva estructura organizativa de los servicios.

### Laboratorio.

- La Unidad de Laboratorios (Barinas) adquirió nuevos y modernos equipos para atender necesidades del Laboratorio entre ellos: Procesador de Productos Lácteos y procesador de Frutas y Vegetales, así como servir de apoyo para la realización de las diferentes actividades de laboratorio correspondientes a los subproyectos de los laboratorios de Agroindustria Vegetal para las carreras de Ingeniería Agroindustrial, Producción Animal y la atención a los estudiantes tesitas en el desarrollo de sus trabajos finales de grado y para aquellas investigaciones que se desarrollen en el área de frutas y vegetales.

### Coordinación Tecnológica de Sistemas de Información.

- Donación de equipos de computación a la Secretaria Ejecutiva de rectorado para la Coordinación de Asuntos Indígenas; Secretaria de Estudios a Distancia; Cabaña de Medicina Alternativa.
- Instalación de servicio de Red de fibra óptica a la nueva Oficina de Planificación y Evaluación Institucional (OPEI) cabaña Nº 1.
- Se logro realizar la interconexión entre la Capilla donde funciona la oficina de ARSE-Grados Académicos y VPDS, a fin de garantizar el funcionamiento del sistema DUX.

## OBSTÁCULOS

- VPDR: A la oficina de ARSE no se le hace dotación de mobiliario desde hace once (11) años aproximadamente, actualmente no contamos con el mobiliario acorde para las labores de la oficina, existen sillas y escritorios que tienen alrededor de 20 años, es importante señalar que los mobiliarios que existe en la oficina no es el acorde y podría ser perjudicial para la salud del personal que laboramos en esta área.

## FICHAS RESUMEN DE PROYECTOS EJECUTADOS

Memoria Año 2011

**PROYECTO**

**NOMBRE DEL PROYECTO:** **CODIGO NUEVAETAPA:** **111.794**

Fortalecimiento y Desarrollo de la Gestión Científica Tecnològica y Humanísta

**OBJETIVO ESTRATÉGICO NUEVA ETAPA:**

Desarrollas y dirigir programas destinados a la formación integral de profesionales altamente calificados en función de las necesidades de los llanos occidentales del País

**OBJETIVO ESTRATÉGICO INSTITUCIONAL:**
Desarrollar y dirigir programas destinados a la formacion integral de profesionales altamente calificados en funcion de las necesidades de los Llanos Occidentales.

**ENUNCIADO DEL PROYECTO:**

La infraestrucrtura tecnologica que sirve de soporte a los servicios de Bibliotecas,Laboratorios,Estaciones Experimentales y Tecnologias de Información y Audiovisuales, no cuenta con la dotación y equipamiento óptimo,para permitir el adecuado desarrollo de las actividades de Docencia,Investigación y Extensión. Las unidades que prestan el servicio de Biblioteca, Laboratorios, Estaciones Experimentales, Tecnología de Información y Audiovisuales no posee la capacidad instalada para ofrecer un servicio acorde a las exigencias de las actividades que se realizan en cada una de las aciones especificas del proyecto,debido al aumento de la matricula, la Instuitución dio apertura de estudio a los municipios mas cercanos para cubrir la creciente demanda, este proceso no vino acompañado de adaptaciones de infraestrura y afecto la calidad y cobertura de cada servcio. Existe un defase en la relacion servicio-usuario, y ahunado a esto la depreciacion y obsolecencia de los equipos no favorecen el cumplimiento de la prestacion de los servicos..

**ÓRGANO O ENTE EJECUTOR:**
Universidad Nacional Experimental de Los Llanos Occidentales Ezequiel Zamora (UNELLEZ)

**LOCALIZACIÓN:**
Estado Barinas

**POLÍTICA:**
Promover la nueva moral colectiva.

| | | | |
|---|---|---|---|
| **Inicio** | 01/01/2011 | **Monto Total Proyecto** (En Bolívares) | |
| **Fin** | 31/12/2011 | 7.080.447,00 | |
| % de Avance Físico del Proyecto | 2011 Total | 89% | |

| Financiamiento (En Bolívares) | |
|---|---|
| Aprobado Ley 2011: | 9.092.010 |
| Modificado 2011: | 1.576.475 |
| Aprobado Total : | 10.668.485 |
| Ejecutado Total: | 7.080.447 |

| | Fuente | Ordinario | Extraordinario | Otros |
|---|---|---|---|---|
| Fuentes de Financiamiento del Proyecto 2011 | Monto Aprobado (En Bolívares) | 9.092.010,00 | 1.332.864,00 | 243.611,00 |

| Bien o Servicio del Proyecto (Meta Total) | Meta Física 2011 | Ejecución Física 2011 | % | Meta Financiera 2011 | Ejecución Financiera 2011 | % |
|---|---|---|---|---|---|---|
| Dotar unidades de laboratorio , bibliotecas, estaciones experiemntales, de informacion y tecnolgia que satisfagan las necesidades estudiantiles y contribuyan a la formacion de profesionales calificados. | 61.275 | 54.663 | 89% | 10.668.485,00 | 7.080.447 | 66,37% |

## ACCIONES CENTRALIZADAS

Las acciones Centralizadas representadas por las unidades que prestan apoyo a la ejecución de los proyectos académicos a través de la asignación presupuestaria y el control del gasto a nivel de las partidas presupuestarias como también los pagos de los trabajadores de la dirección, administración y provisión al personal jubilado y pensionados a demás de incluir las actividades de dirección del Rectorado, Vicerrectorado Académicos, Vicerrectorado Administrativo y Secretaria.

## MONTO

Ciento Cincuenta y un Millones Doscientos Cincuenta y Tres mil Cuatrocientos Seis con Cero Céntimos (Bs. 151.253.406,00)

## LOGROS

- Se otorgaron bajo la figura comodato (Convenio UNELLEZ- MTC) 5 tractores para el mantenimiento y conservación de áreas verdes de la UNELLEZ.
- Inauguración de una nueva cede para la Oficina de Planificación y Evaluación Institucional (OPEI)
- Restauración de las instalaciones y áreas verdes asociadas al Antiguo Convento de San Francisco, en donde funcionan la sede administrativa y los Postgrado del Vicerrectorado de Producción Agrícola.

## OBSTÁCULOS

- Deficiencia eléctrica.
- Dificultad en el manejo de los sistemas de software
- Falta de manuales de normas y procedimientos

## 4. PRESUPUESTO CONSOLIDADO 2011

**CUADRO Nº 3**
**Consolidado de de Ingresos Devengados y Recaudados.**
**al 23/11/2011**

| Concepto | Ingreso Devengado | Ingreso Recaudado |
|---|---|---|
| **Presupuesto Ley 2011** | 352.899.258,00 | - |
| **Trasferencias OPSU** | 123.176.547,00 | - |
| **Ingresos Propios** | - | 2.512.897,00 |
| **Otros** | - | 48.417.699,00 |
| **Total** | **527.006.401,00** | **50.930.596,00** |

**Fuente:** Programación y Presupuesto 2011

**CUADRO Nº 4**
**Consolidado del Gasto Ejecutado**

| PARTIDA | TOTAL PRESUPUESTO LEY | TOTAL CRÉDITO ADICIONAL | TOTAL EJECUCIÓN |
|---|---|---|---|
| **401** | 204.454.357,00 | 100.604.766 | 305.059.123 |
| **402** | 5.824.450,00 | 4.259.708 | 10.084.158 |
| **403** | 61.805.707,00 | 13.441.729 | 75.247.436 |
| **404** | 6.094.772,00 | 5.406.404 | 11.501.176 |
| **407** | 74.719.972,00 | 47.756.595 | 122.476.567 |
| **408** | 826.494,00 | - | 826.494 |
| **TOTAL** | **353.725.752,00** | **171.469.201** | **525.194.953** |

**Fuente:** POAI, 2011

## 5. LÍNEAS Y PLANES DE ACCIÓN A SER CONSIDERADOS PARA EL SIGUIENTE EJERCICIO FISCAL AÑO 2012.

- Apoyar las líneas establecidas por el Plan de Desarrollo Económico y Social de la Nación 2007-2013; en tal sentido el POAI 2012, mantendrá los proyectos institucionales vitales que permitan, dentro de las dificultades presupuestarias existentes, mantener la calidad y la excelencia que caracteriza esta universidad "Ezequiel Zamora".
- Los proyectos presupuestarios contemplados en la Estructura Plan - Presupuesto para el ejercicio económico y financiero 2012, tienen los siguientes planes prioritarios de impacto en las políticas nacionales: Programas nacionales de formación proyecta atender una matrícula de 6.165 alumnos.
- Para fortalecer las capacidades básicas para el trabajo productivo el proyecto Formación en carreras: Formación de Pregrado Carreras Cortas proyecta atender una matrícula de 4.080 alumnos. El proyecto Formación de Profesionales de Pregrado Carreras Largas, pretende atender un contingente de 54.358 alumnos. Con la participación del estudiante Desarrollo de Proyectos Socio-Integradores y Socio-Comunitarios se proyecta la atención de aproximadamente 94.675 personas de distintas localidades.
- Siguiendo la política nacional "Apoyar y Fortalecer la Prosecución de Carreras Científicas y Postgrado y Garantizar el Mejoramiento de los Docentes", continúa el desarrollo del Proyecto Mejoramiento y Desarrollo del Postgrado y Líneas de investigación, con la expectativa de administrar 35 programas de postgrado y un contingente de 4.988 alumnos.
- El objetivo estratégico nacional "Fomentar la ciencia y la tecnología al servicio del desarrollo nacional y reducir las diferencias en el acceso al conocimiento", revela la importancia de proseguir la política de financiamiento a líneas de investigación pertinentes con prioridades del país, en tal sentido el desarrollo del proyecto "Generación, Divulgación y Aplicación del Conocimiento", otorgará prioridad a las líneas de investigación vinculadas con seguridad y soberanía alimentaria, así como a proyectos que promuevan el fortalecimiento del aparato productivo nacional, la generación de empleo y apoyen el desarrollo de la región. Tomando en cuenta estas prioridades, se estima continuar el desarrollo de 193 proyectos de investigación, el fortalecimiento y dotación de laboratorios y el financiamiento de publicaciones científicas.
- Las actividades de impacto social, ejecutadas mediante el Proyecto "Sistema de recursos para la formación e intercambio académico", apoyan el desarrollo de la estrategia nacional "masificar una cultura que fortalezca la identidad nacional, latinoamericana y caribeña" (PDESN, 2007-2013). Este proyecto estima para el año 2012 atender 280 comunidades (eventos de extensión académica, lo cual incluye eventos, asesorías, estudios, talleres, cursos, otros).

- Una de las principales metas a alcanzar es la relacionada con la política "Garantizar la permanencia y prosecución en el sistema educativo", para lo cual se desarrolla el Proyecto Captación, Permanencia y Formación Integral del Estudiante. Como acciones específicas en este proyecto, se estima brindar el servicio de alimentación cubriendo 1.431.830 comidas servidas, ofrecer 4.530 servicios de atención socioeconómica directa a los estudiantes (Becas/Preparadurías/Ayudantías), Brindar 25.328 servicios de calidad en asistencia médica tanto en consultas medicas general y especializada así como también el servicio de laboratorio y odontológicos. a estudiantes de nuevo ingreso, e igualmente dar orientación al estudiante en cuanto a los procesos cognitivos, emocionales y adquisición de valores que fortalezcan su responsabilidad con la sociedad, en las áreas: profesional, psicológica, socio-académica, socio-productiva y de organización socio-política Así como también orientación vocacional y profesional que lo lleven a tomar decisiones acertadas de acuerdo a los lineamientos del MPPEU y garantizar 1.541.773 de servicios de transporte estudiantil.
- Dar apoyo a las coordinaciones que prestan servicios a los estudiantes con discapacidad y brindar integración e igualdad y con ello darles una mejor calidad de vida, dentro de la comunidad universitaria y en su desarrollo profesional.
- Para contribuir con la estrategia nacional de Territorialización y Municipalización de la Educación Universitaria seguiremos apoyando en 34 municipios (Carreras) en el ámbito de la UNELLEZ, (estados Portuguesa, Apure, Barinas, Cojedes, Táchira, Mérida y Lara), con Proyectos enmarcados en el Proyecto Nacional Simón Bolívar y los planes de desarrollo local y regional, en coordinación con la Misión Sucre y la Misión Alma Mater que conduzcan al aprovechamiento coordinado y armónico de las potencialidades del territorio con la participación dinámica de todos los actores vinculados.
- Los proyectos que se desarrollaran para el próximo ejercicio fiscal por esta casa de estudios, estarán orientados a cumplir con las estrategias y políticas, enmarcada con las Líneas del Plan de Desarrollo Económico y Social de la Nación 2007-2013; a través de la ejecución de los siguientes Proyectos y Acciones Centralizadas ver cuadro los cuadros siguientes:

**CUADRO Nº 5**
**PROYECTOS A EJECUTAR 2012**

| Nº | PROYECTOS 2012 | MONTO |
|---|---|---|
| **1** | Programas Nacionales de Formación | 699.044,00 |
| **2** | Formación en Carrera | 74.621.034,00 |
| **3** | Formación de Postgrado o Estudios Avanzados | 2.051.605,00 |
| **4** | Investigación, Innovación y Gestión del Conocimiento | 1.746.570,00 |
| **5** | Sistema de Recursos para la Formación e Intercambio Académico | 9.104.273,00 |
| **6** | Sistemas de Apoyo al Desarrollo Estudiantil | 61.402.592,00 |
| **7** | Intercambio y Gestión del Conocimiento con la Sociedad | 4.844.650,00 |
| **8** | Desarrollo y Mantenimiento de Infraestructura Física | 28.244.715,00 |
| **9** | Territorialización y Municipalización de la Educación Universitaria. | 19.757.862,00 |
| **TOTAL** | | **202.472.345,00** |

**Fuente:** POAI, 2012

***UNIVERSIDAD NACIONAL ABIERTA***

## DIRECTORIO

Rector.....…….....Manuel Castro Pereira

Vicerrector Académico.....…….....…….Néstor Leal Ortiz

Vicerrector Administrativo (e)…….....Arnaldo Escalona Peñuela

Secretaria General (e)…….....…….Arelis Coromoto Saavedra

## PARTE I

## MEMORIA

## 1. MARCO NORMATIVO INSTITUCIONAL

De acuerdo con el contenido de los artículos 10 de la Ley de Universidades y 3º del Decreto de Creación, el Reglamento de la Universidad Nacional Abierta, publicado en Gaceta Oficial Nº 5.098 Extraordinario del 18 de septiembre de 1996, establece en su Artículo 1º: La Universidad Nacional Abierta, es una Institución Experimental de Educación Superior, organizada para impartir Educación Abierta y a Distancia y está orientada por los siguientes principios: Democratización, Masificación, Contribución al Desarrollo Nacional Autónomo, Innovación Educativa, Individualización de la Enseñanza, Complementariedad, Optimización de la Inversión, Carácter Nacional y Optimización del uso productivo del tiempo libre.

## VISIÓN

La Universidad Nacional Abierta será una Institución de referencia nacional e internacional, en educación permanente, abierta y a distancia, reconocida por los siguientes rasgos: Clara vocación democratizadora de la educación abierta en espacio y tiempo para los demandantes del servicio educativo. Formadora de ciudadanos actualizados, emprendedores, críticos y con conciencia de participación ciudadana. Capacitadora de los empleados al servicio del estado venezolano en instituciones de alcance nacional. Rectora de la educación a distancia en el país. Flexible y desburocratizada en su organización y funcionamiento Calidad integral del servicio educativo que presta. Formadora de las poblaciones tradicionalmente excluidas de la educación Institución que trasciende fronteras geográficas en su accionar.

Utiliza variados medios tecnológicos, incluyendo las tecnologías de información y de la comunicación. Modelo de sintonía con las necesidades de su entorno y de articulación con las instituciones que tienen finalidades similares.

## MISIÓN

La Universidad Nacional Abierta es una institución venezolana, oficial y experimental, organizada como un Sistema de Educación Abierta y a Distancia de alcance nacional y proyección internacional, dirigida a democratizar y masificar el acceso a una educación permanente de calidad y comprometida con el desarrollo del país. El servicio educativo va dirigido a diversas poblaciones que por limitaciones de variado origen no han podido ingresar o continuar en el Subsistema de Educación Superior y distintos sectores de la sociedad que requieren del servicio educativo.

Para el logro de sus propósitos, la Universidad emplea diferentes estrategias, propias de la modalidad de educación a distancia, la investigación como una práctica institucionalizada, así como variadas formas de interacción inter-institucional.

## 2. ESTRUCTURA ORGANIZATIVA – ORGANIGRAMA

La Estructura y Organización está establecida en el Capítulo II del Reglamento de la Universidad. En el cual se establece que la Universidad Nacional Abierta constituye un sistema con objetivos de alcance nacional, estructurado en subsistemas flexibles integrados funcionalmente, concebidos como un todo adaptable y de alta capacidad productiva y operativa los cuales se mencionan seguidamente. *Subsistema de: Información Integrada*, *Académico*, *de Investigación*, *de Producción y Distribución* y *Administrativo*. (Artículo 4, Reglamento UNA).

### Del Consejo Superior y el Consejo Directivo

**Consejo Superior.** Tiene a su cargo la Oficina de Planificación y Evaluación Institucional y la Oficina de la Presidencia del Consejo Superior.

**Consejo de Apelaciones.** El Consejo de Apelaciones es el Organismo Superior de la Universidad en materia disciplinaria al personal académico y los alumnos, y en materia electoral.

### Consejo Directivo

**El Rector(a).** Tiene a su cargo los Organismos Técnicos, de Apoyo y

Asesoría que son: Dirección de Operaciones, Dirección de Investigación y Postgrado, el Consejo de Investigación y Postgrado, la Consultoría Jurídica, el Centro de Programación, el Centro de Información Integrada, Dirección de Relaciones Dirección de Cultura y Dirección de Auditoría Interna.

El Subsistema Operacional Básico de la Universidad está integrado por los Centros Regionales, los Centros Locales y las Unidades de Apoyo, quienes constituyen las Unidades de ejecución de los programas de la Institución y son los órganos inmediatos de relación con los estudiantes

**Vicerrector Académico.** Tiene a su cargo la organización académica a través de los Subprogramas de: Áreas Académicas y Carreras, Diseño Académico, Servicios al Estudiante, Supervisión Académica Regional y Extensión Universitaria.

**Vicerrectorado Administrativo.** Tiene a su cargo las siguientes Direcciones: Administración de Finanzas, de Recursos Humanos y de Servicios. Igualmente el Vicerrector Administrativo preside el Consejo de Administración, organismo de consulta sobre problemas de índole económica, financiera y administrativa de la Universidad.

**Secretaría.** Tiene a su cargo las siguientes Direcciones y Coordinaciones: Dirección de Registro y Control de Estudios, Dirección del Centro de Recursos Múltiples, la Coordinación de Secretaría de Actas, Coordinación y Comisión de Equivalencias, Reválidas, Traslados y Convalidación de Títulos.

## ORGANIGRAMA

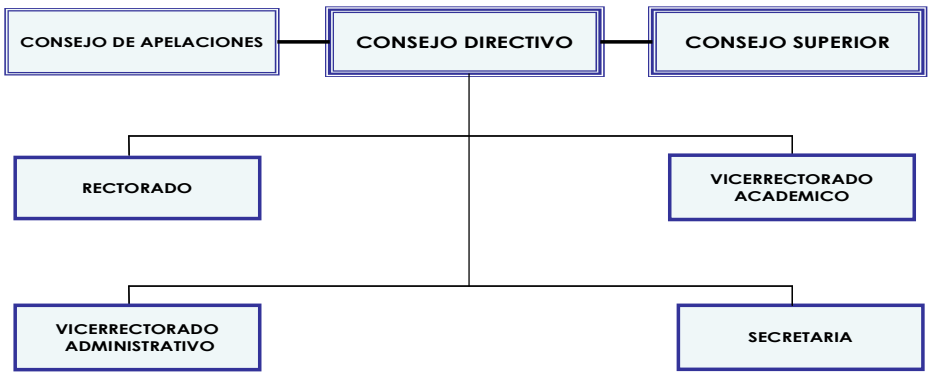


**Fuente:** Dirección del Centro de Programación -Coordinación de Desarrollo Administrativo. Organigrama Estructural de la UNA año 2004 Resol. C.S. N° 182 del 28/07/2004 y Resol. C.D. N° 1.870 del 29/07/2004.

## 3. LINEAS DE ACCIÓN Y LOGROS MÁS RESALTANTES DE LA INSTITUCIÓN

A continuación se presentan los objetivos estratégicos y las políticas que guiaron la gestión de la Universidad Nacional Abierta, para el Ejercicio Fiscal 2011.

### OBJETIVO ESTRATÉGICO INSTITUCIONAL

Atender a la demanda de Educación Superior en las áreas prioritarias de desarrollo del país, ampliando la oferta académica de pregrado y postgrado, a partir de la experiencia acumulada en la aplicación de la metodología de Educación a Distancia.

### POLÍTICA

Diversificará y ampliará la oferta académica nacional y/o regional atendiendo a las necesidades detectadas por la institución, a las prioridades de formación establecidas por el estado venezolano para el nivel de Educación Superior y a la disponibilidad de condiciones y recursos con los que cuenta la Universidad para atender tales requerimientos.

### PROYECTOS

Formación de Pregrado en: Carreras Cortas (PR01) y Largas (PR02) y Formación de Postgrado (PR03).

### OBJETIVO ESPECÍFICO DEL PROYECTO

Formar recursos humanos en las Áreas de Técnicos en Educación Integral, Licenciados en Administración y Contaduría, Licenciados en Educación menciones: Dificultades de Aprendizaje, Educación Integral, Matemática y Preescolar.
Formar recursos humanos de alto nivel en las áreas de Postgrado en: Especialización y Magíster.

### MONTO DE INVERSIÓN

El monto de la inversión por Proyecto (PRO1) es de un millón setecientos veintisiete mil setecientos catorce con sesenta y un céntimo Bs.1.727.714,61; (PRO2) es de noventa y ocho millones ciento veintiún mil novecientos ochenta con treinta y cuatro céntimos Bs. 98.121.980,34 y (PRO3) es de cuatro millones setecientos un mil ochocientos sesenta y nueve con sesenta y tres céntimos Bs. 4.701.869,63.

## LOGROS

Población inscrita y atendida en: Curso Introductorio lapso 2011/1 de 17.136 aspirantes y lapso 2011/2 de 16.729 aspirantes; estudios de Técnicos Superiores Universitarios en Educación Integral: 1.426 (lapso 2011/1) y 1.320 (lapso 2011/2) estudiantes; en las Carreras largas lapsos 2011/1 28.322 estudiantes y 2011/2: 29.573 estudiantes.
Se atendió a 134 estudiantes discapacitados inscritos en Curso Introductorio y 136 de Estudios Regulares y 48 estudiantes privados de libertad.
Población inscrita y atendida en el área de las Ciencias de la Educación: Maestría en Educación Abierta y a Distancia de 187 Profesionales y en la Especialización en Informática y Telemática en Educación Abierta y a Distancia 106 Profesionales y en el área de las Ciencias Sociales: Maestrías en Administración de Negocios 82 Profesionales; en Administración Educativa 74 Profesionales y Especialización en: Derechos Humanos 83 Profesionales.

Memoria Año 2011

# PROYECTO

**NOMBRE DEL PROYECTO:** **CODIGO NUEVAETAPA: 111300**
Formación de Pregrado en Carrera Corta

**OBJETIVO ESTRATÉGICO INSTITUCIONAL:**
Atender la demanda de estudios superiores en las áreas prioritarias de desarrollo del país, ampliando la oferta académica de pregrado y postgrado, a partir de la experiencia acumulada en la aplicación de la metodología de educación a distancia.

**OBJETIVO ESTRATÉGICO NUEVA ETAPA:**
Avanzar en la conformación de la nueva estructura social

**ENUNCIADO DEL PROYECTO:**
Formación académica acorde con las exigencias del sistema productivo nacional con la finalidad de satisfacer la demanda del servicio educativo en las diferentes regiones del país, donde su población, por diversas limitaciones confronta dificultades para continuar sus estudios en educación superior. Adicionalmente, incentivar los cambios sociales y económicos indispensables para el desarrollo y sostenibilidad del Proyecto Nacional Simón Bolívar, correspondiente al Primer Plan Socialista (PPS) de Desarrollo Económico y Social de la Nación 2007- 2013.

**ORGANO O ENTE EJECUTOR:**
Universidad Nacional Abierta

**LOCALIZACIÓN:**
Nacional

**POLITICA:**
Garantizar los accesos al conocimiento para universalizar la educación superior con pertinencia.

| | | **Monto Total Proyecto** (En Bolívares) |
|---|---|---|
| **Inicio** | 01/01/2011 | |
| **Fin** | 31/12/2011 | 1.727.714,61 |

| Financiamiento (En Bolívares) | |
|---|---|
| Aprobado Ley 2011: | 1.329.833,19 |
| Modificado 2011: | 397.881,42 |
| Aprobado Total : | 1.727.714,61 |
| Ejecutado Total (*): | 1.559.268,72 |

| % de Avance Físico del Proyecto | | |
|---|---|---|
| | 2011 | 17 |
| | Total | 100% |

| Fuentes de Financiamiento del Proyecto 2011 | Fuente | Ordinario | Extraordinario | Otros | |
|---|---|---|---|---|---|
| | Monto Aprobado (En Bolívares) | 1.329.833,19 | 397.881,42 | | 1.727.714,61 |

| Bien o Servicio del Proyecto (Meta Total) | Meta Física 2011 | Ejecución Física 2011 | % | Meta Financiera 2011 | Ejecución Financiera 2011(*) | % |
|---|---|---|---|---|---|---|
| Atención integral a 7.859 estudiantes de Carreras Cortas correspondiente a las área de Eduacación, Ingeniería y Administración y Contaduría. Atender a 1,525 personas de las en las comunidades ubicadas en el entorno de los Centros Locales y las Unidades de Apoyo, a través del Programa Servicio Comunitario | 7.859 | 1.320 | 17% | 1.727.714,61 | 1.559.268,72 | 90% |

**Fuente:** Universidad Nacional Abierta (2011)
**Nota: (*)** Estimada. Las cifras reales seran reportadas durante la rendición de cuenta del IV Trimestre del año fiscal 2011

Memoria Año 2011

## PROYECTO

**NOMBRE DEL PROYECTO:** **CODIGO NUEVAETAPA: 111648**
Formación en Pregrado en Carrera Larga

**OBJETIVO ESTRATÉGICO INSTITUCIONAL:**
Atender la demanda de estudios superiores en las áreas prioritarias de desarrollo del país, ampliando la oferta académica de pregrado y postgrado, a partir de la experiencia acumulada en la aplicación de la metodología de educación a distancia.

**OBJETIVO ESTRATÉGICO NUEVA ETAPA:**
Avanzar en la conformación de la nueva estructura social

**ENUNCIADO DEL PROYECTO:**
Formación académica acorde con las exigencias del sistema productivo nacional con la finalidad de satisfacer la demanda del servicio educativo en las diferentes regiones del país, donde su población, por diversas limitaciones confronta dificultades para continuar sus estudios en educación superior. Adicionalmente, incentivar los cambios sociales y económicos indispensables para el desarrollo y sostenibilidad del Proyecto Nacional Simón Bolívar, correspondiente al Primer Plan Socialista (PPS) de Desarrollo Económico y Social de la Nación 2007-2013.

**ÓRGANO O ENTE EJECUTOR:**
Universidad Nacional Abierta

**LOCALIZACIÓN:**
Nacional

**POLITICA**
Garantizar los accesos al conocimiento para universalizar la educación superior con pertinencia.

| | | | |
|---|---|---|---|
| **Inicio** | 01/01/2011 | **Monto Total Proyecto** (En Bolívares) | |
| **Fin** | 31/12/2011 | 98.121.980,34 | |

| Financiamiento (En Bolívares) | |
|---|---|
| Aprobado Ley 2011: | 63.349.723,57 |
| Modificado 2011: | 34.772.256,77 |
| Aprobado Total : | 98.121.980,34 |
| Ejecutado Total (*): | 94.458.885,65 |

| | | |
|---|---|---|
| % de Avance Físico del Proyecto | 2011 | 92% |
| | Total | 100% |

| Fuentes de Financiamiento del Proyecto 2011 | Fuente | Ordinario | Extraordinario | Otros | |
|---|---|---|---|---|---|
| | Monto Aprobado (En Bolívares) | 63.349.723,57 | 34.772.256,77 | | 98.121.980,34 |

| Bien o Servicio del Proyecto (Meta Total) | Meta Física 2011 | Ejecución Física 2011 | % | Meta Financiera 2011 | Ejecución Financiera 2011(*) | % |
|---|---|---|---|---|---|---|
| Atención integral 32,125 estudiantes de Carreras Largas de las areas de Matemática, Ingeniería, Educación, así como en Administración y Contaduría. Atender a 36,881 personas de las en las comunidades ubicadas en el entorno de los Centros Locales y las Unidades de Apoyo, a través del Programa Servicio Comunitario | 32.125 | 29.573 | 92% | 98.121.980,34 | 94.458.885,65 | 96% |

**Fuente:** Universidad Nacional Abierta (2011)
**Nota: (*)** Estimada. Las cifras reales seran reportadas durante la rendición de cuenta del IV Trimestre del año fiscal 2011

Memoria Año 2011

# PROYECTO

**NOMBRE DEL PROYECTO:** **CODIGO NUEVAETAPA: 111711**
Formación de Postgrado

**OBJETIVO ESTRATÉGICO INSTITUCIONAL:**
Atender la demanda de estudios superiores en las áreas prioritarias de desarrollo del país, ampliando la oferta académica de pregrado y postgrado, a partir de la experiencia acumulada en la aplicación de la metodología de educación a distancia.

**OBJETIVO ESTRATÉGICO NUEVA ETAPA:**
Avanzar en la conformación de la nueva estructura social

**ENUNCIADO DEL PROYECTO:**
Se requiere formar y actualizar profesionales de alto desempeño a nivel nacional en el cuarto nivel académico, con conocimiento, habilidades y competencias con la adecuada formación complementaria en los contenidos teóricos y especialmente ofrecer nuevos enfoques prácticos, ampliar los espacios para la adquisición y divulgación del conocimiento y las experiencias en diversos temas, así como los resultados de las investigaciones en diferentes áreas.

**ORGANO O ENTE EJECUTOR:**
Universidad Nacional Abierta

**LOCALIZACIÓN:**
Nacional

**POLITICA**
Garantizar los accesos al conocimiento para universalizar la educación superior con pertinencia.

| | |
|---|---|
| **Inicio** | 01/01/2011 |
| **Fin** | 31/12/2011 |

| **Monto Total Proyecto** (En Bolívares) |
|---|
| 4.701.869,63 |

Financiamiento (En Bolívares)

| | |
|---|---|
| Aprobado Ley 2011: | 3.027.847,41 |
| Modificado 2011: | 1.674.022,22 |
| Aprobado Total : | 4.701.869,63 |
| Ejecutado Total (*): | 4.531.531,79 |

| | | |
|---|---|---|
| % de Avance Físico del Proyecto | 2011 | 104% |
| | Total | 100% |

| Fuentes de Financiamiento del Proyecto 2011 | Fuente | Ordinario | Extraordinario | Otros | |
|---|---|---|---|---|---|
| | Monto Aprobado (En Bolívares) | 3.027.847,41 | 1.674.022,22 | | 4.701.869,63 |

| Bien o Servicio del Proyecto (Meta Total) | Meta Física 2011 | Ejecución Física 2011 (*) | % | Meta Financiera 2011 | Ejecución Financiera 2011 (*) | % |
|---|---|---|---|---|---|---|
| Atención integral a 1.237 estudiantes de los cursos de Postgrado orientadas a la formación de: a) Especialistas en: Telemática e Informática en Educación a Distancia y Derechos Humanos; b) Magísters en: Educación a Distancia y Ciencias de la Educación mención: Planificación de la | 1.237 | 1.282 | 104% | 4.701.869,63 | 4.531.531,79 | 96% |

**Fuente:** Universidad Nacional Abierta (2011)
**Nota: (*)** Estimada. Las cifras reales seran reportadas durante la rendición de cuenta del IV Trimestre del año fiscal 2011

## PRESENTACIÓN DE TABLAS Y/O GRÁFICOS
## CUADRO N° 1
## MATRÍCULA DE PREGRADO POR CARRERA Y MENCIÓN

| CARRERAS | 2011-1 | 2011-2 |
|---|---|---|
| **Matemática-**Probabilidad. y Estadística. | 3 | 1 |
| **Matemática-**Análisis Numérico | 5 | 1 |
| **Matemática** | 267 | 280 |
| **Ingeniería de Sistemas** | 2.124 | 2.247 |
| **Ingeniería Industrial** | 2.226 | 2.547 |
| **TSU Educación Integral** | 1.426 | 1.320 |
| **Educación Integral** | 7.833 | 7.074 |
| **Educación-**Matemática | 1.545 | 1.520 |
| **Educación-**Dificultades. de Aprendizaje | 2.794 | 2.913 |
| **Educación-**Preescolar | 2.900 | 2.948 |
| **Contaduría Pública** | 5.924 | 6.825 |
| **Administración de Empresas** | 2.175 | 2.557 |
| **Administración de Empresas-**Riesgos y Seguros. | 526 | 660 |
| **TOTAL** | **29.748** | **30.893** |

**Fuente: Dirección de Registro y Control de Estudio (Año 2011)**

**Nota: Incluye los Nuevos Inscritos**

**GRÁFICO N° 1**

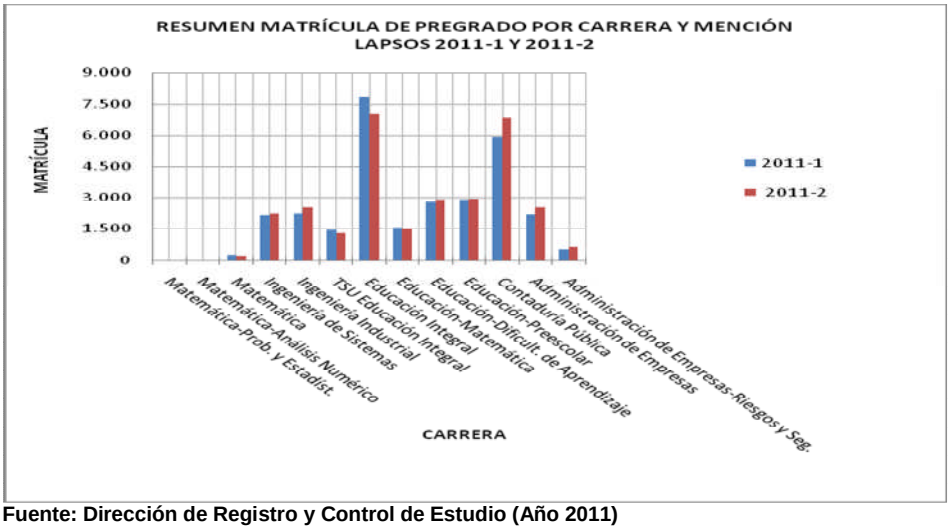


**Fuente: Dirección de Registro y Control de Estudio (Año 2011)**

## CUADRO N° 2
## Nuevos Ingresos de Pregrado por Carrera y Mención

| CARRERAS | AÑO 2011 |
|---|---|
| **Matemática** | 112 |
| **Ingeniería de Sistemas** | 1.078 |
| **Ingeniería Industrial** | 1.295 |
| **TSU Educación Integral** | 473 |
| **Educación Integral** | 1.074 |
| **Educación-**Matemática | 298 |
| **Educación-**Dificultades. de Aprendizaje | 848 |
| **Educación-**Preescolar | 909 |
| **Contaduría Pública** | 3.169 |
| **Administración de Empresas** | 1.346 |
| **Administración de Empresas-**Riesgos y Seguros. | 438 |
| **TOTAL** | **11.040** |

**Fuente: Dirección de Registro y Control de Estudio (2011)**

## GRÁFICO N° 2

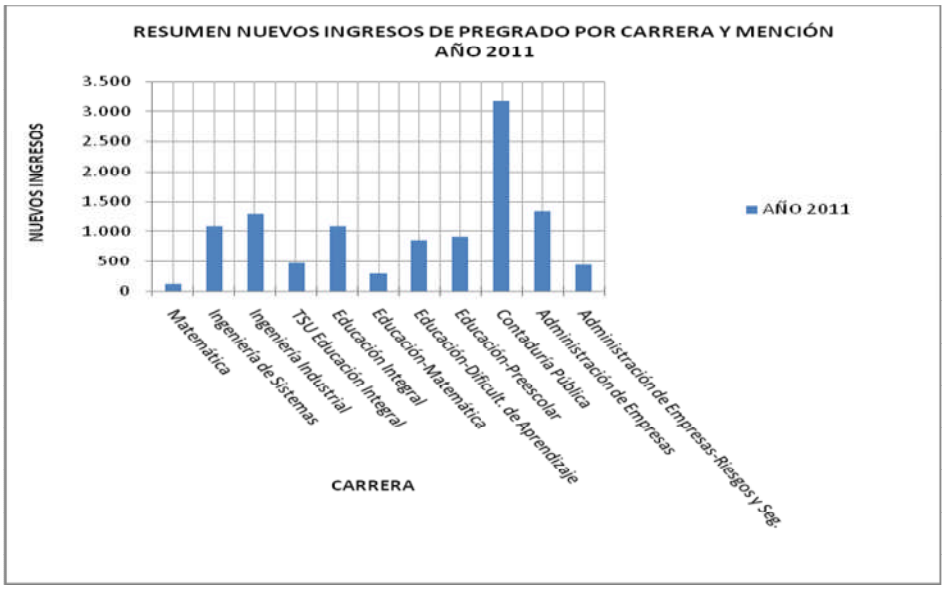


**Fuente: Dirección de Registro y Control de Estudio (Año 2011)**

## CUADRO N° 3
Matrícula de Postgrado año 2011

| AREA DE CONOCIMIENTO | AÑO 2011 |
|---|---|
| Especialización en Derechos Humanos | 83 |
| Maestría en Administración de Negocios | 82 |
| Maestría en Administración Educativa | 74 |
| Especialización en Informática y Telemática en Educación a Distancia | 106 |
| Maestría en Educación Abierta y a Distancia | 187 |
| **TOTAL ESPECIALIZACIÓN** | **345** |
| **TOTAL MAESTRÍA** | **187** |
| **TOTAL** | **532** |

**Fuente: Dirección de Investigación y Postgrado (2011)**

## GRÁFICO 3

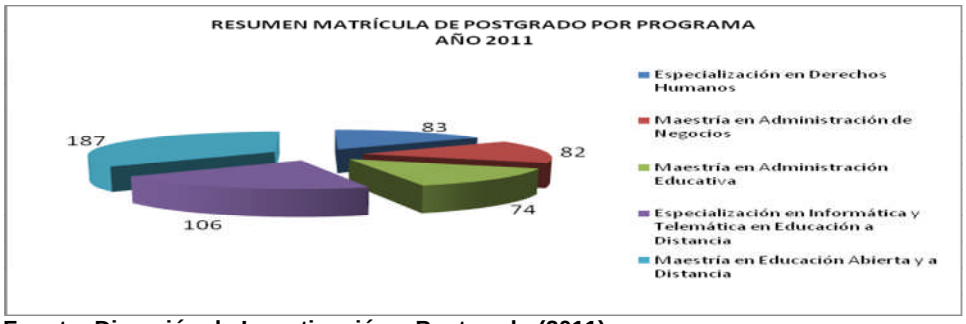


**Fuente: Dirección de Investigación y Postgrado (2011)**

## CUADRO N° 4
Matrícula de Nuevos Inscritos de Postgrado 2011

| ÁREA DE CONOCIMIENTO | 2011 |
|---|---|
| Especialización en Derechos Humanos | 38 |
| Maestría en Administración de Negocios | 103 |
| Maestría en Administración Educativa | 87 |
| Especialización en Informática y Telemática en Educación a Distancia | 38 |
| Maestría en Educación Abierta y a Distancia | 45 |
| **TOTAL ESPECIALIZACIÓN** | 266 |
| **TOTAL MAESTRÍA** | 45 |
| **TOTAL** | **311** |

**Fuente: Dirección de Investigación y Postgrado (2011)**

**GRÁFICO N°4**

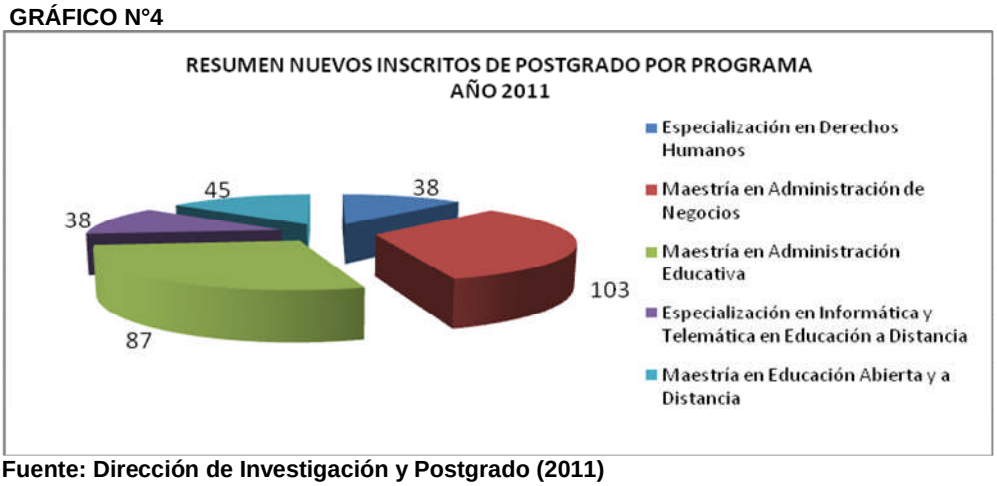


**Fuente: Dirección de Investigación y Postgrado (2011)**

## OBJETIVO ESTRATÉGICO INSTITUCIONAL

Asignar especial relevancia al desarrollo de la investigación, como una práctica institucional dirigida hacia el mejoramiento de la educación a distancia, el desarrollo de la enseñanza propia de las áreas y carreras que ofrece la UNA y la solución de problemas comunitarios en el área de la acción de la institución.

## POLÍTICA

Generar líneas de investigación sobre la base de las respuestas a problemas de las áreas propias de las carreras y de los estudios de postgrado de la universidad, del ámbito social donde ésta actúa y de las potencialidades de las tecnologías como apoyo a la educación a distancia, así como de los aspectos relacionados con los estudiantes.

## PROYECTO

Generación, Divulgación y Aplicación del Conocimiento. (PR04).

## OBJETIVO ESPECÍFICO DEL PROYECTO

Estimular y coordinar la investigación científica, humanística y tecnológica que se realiza en la Universidad, difundir sus resultados y fomentar el desarrollo profesional del personal académico y de investigación de la Institución.

## MONTO DE INVERSIÓN

Bs. 551.317,91.

## LOGROS

Se otorgó financiamiento para cursar estudios de cuarto nivel a 52 Profesores tanto Nacional como Internacional.
Se publicó y divulgó la revista UNA INVESTIG@CIÓN en su formato electrónico Volumen V y VI.

Memoria Año 2011

# PROYECTO

**NOMBRE DEL PROYECTO:** **CODIGO NUEVAETAPA: 111731**
Generación, Divulgación y Aplicación del Conocimiento

**OBJETIVO ESTRATÉGICO INSTITUCIONAL:**
Asignar especial relevancia al desarrollo de la investigación, como una práctica institucional dirigida hacia el mejoramiento de la educación a distancia, el desarrollo del conocimiento propio de las Areas y carreras que ofrece la UNA y la solución de problemas comunitarios.

**OBJETIVO ESTRATÉGICO NUEVA ETAPA:**
Avanzar en la conformación de la nueva estructura social

**ENUNCIADO DEL PROYECTO:**
Actualmente, es necesario en la UNA incrementar los índices de productividad investigativa, incentivando a la comunidad académica a generar productos de investigación que fortalezcan la función de investigación en la universidad como aporte a la producción de nuevos descubrimientos que contribuyan a acelerar los procesos de transformación en diversos ámbitos de la sociedad, generando nuevos conocimientos y apoyando la toma de decisiones en las organizaciones.

**ÓRGANO O ENTE EJECUTOR:**
Universidad Nacional Abierta

**LOCALIZACIÓN:**
Nacional

**POLITICA**
Garantizar los accesos al conocimiento para universalizar la educación superior con pertinencia

| | | **Monto Total Proyecto** (En Bolívares) |
|---|---|---|
| **Inicio** | 01/01/2011 | |
| **Fin** | 31/12/2011 | 551.317,91 |

| Financiamiento (En Bolívares) | |
|---|---|
| Aprobado Ley 2011: | 315.527,67 |
| Modificado 2011: | 235.790,24 |
| Aprobado Total : | 551.317,91 |
| Ejecutado Total (*): | 547.868,83 |

| | | |
|---|---|---|
| % de Avance Físico del Proyecto | 2011 | 21% |
| | Total | 100% |

| Fuentes de Financiamiento del Proyecto 2011 | Fuente | Ordinario | Extraordinario | Otros | |
|---|---|---|---|---|---|
| | Monto Aprobado (En Bolívares) | 315.527,67 | 235.790,24 | | 551.317,91 |

| Bien o Servicio del Proyecto (Meta Total) | Meta Física 2011 | Ejecución Física 2011 **(*)** | % | Meta Financiera 2011 | Ejecución Financiera 2011(*) | % |
|---|---|---|---|---|---|---|
| 14 Trabajos de investigación realizados por personal académico financiados por la institución, asi como la elaboración y divulgación de 11 publicaciones | 14 | 3 | 21% | 551.317,91 | 547.868,83 | 99% |

**Fuente:** Universidad Nacional Abierta (2011)
**Nota: (*)** Estimada. Las cifras reales seran reportadas durante la rendición de cuenta del IV Trimestre del año fiscal 2011

## OBJETIVO ESTRATÉGICO INSTITUCIONAL

Explotar las capacidades formativas de la UNA en el ámbito socioeducativo, con miras a contribuir con los planes de desarrollo del país y de la región, fortaleciendo estrategias masivas de Extensión Universitaria en sus cuatro expresiones: acción social, educación continua, asistencia técnica y cultural.

## POLÍTICA

a) Impulsar el desarrollo socioeducativo de las comunidades en los espacios geográficos donde la universidad tiene influencia, cooperando activamente con la formación de la gente y de los entes regionales y locales; b) consolidará y diversificará los programas y cursos de educación continua en atención a las necesidades locales y regionales detectadas.

## PROYECTO

Intercambio del Conocimiento con la Sociedad. (PR05).

## OBJETIVO ESPECÍFICO DEL PROYECTO

Capacitar, adiestrar y mejorar el recurso humanos en los diferentes sectores de la vida nacional, promoviendo actividades que fortalezcan la gestión y crecimiento de ese recurso en su área de desempeño profesional y atender los requerimientos de las comunidades en función de las demandas sociales críticas.

## MONTO DE INVERSIÓN

Bs. 2.947.347,61

## LOGROS

En el Área de Educación Continua se dictó 148 cursos de Capacitación Docente beneficiando a 464 personas. En el área de Acción Social se realizaron los siguientes proyectos: “Cuerpos sin Edad, Mente Activa” en pacientes del Hospital Especial Alejandro Próspero Reverend, beneficiándose 69 personas de la tercera edad y 40 pacientes con problemas mentales del Estado Trujillo; Formación de Estudiantes en Primeros Auxilios beneficiando a 225 personas del Estado Táchira.
Se cumplió con el Programa Educativo Ambiental en las Comunidades Santa Cruz y Guasina beneficiando a 185 personas del estado Delta Amacuro.
Se Administró el Componente de Extensión Universitaria en el Currículo de las Carreras, atendiendo a 6.265 estudiantes (lapso 2011/1) y 7.197* estudiantes (lapso 2011/2). (*estimados).

Realización de la V Colectiva de Artes Plásticas UNA, en la que participaron catorce (14) Centros Locales a Nivel Nacional.

Memoria Año 2011

## PROYECTO

**NOMBRE DEL PROYECTO:** **CODIGO NUEVAETAPA: 110977**
Intercambio del conocimiento con la sociedad

**OBJETIVO ESTRATÉGICO INSTITUCIONAL:**
Explotar las capacidades formativas de la UNA en el ámbito socioeducativo, con miras a contribuir con los planes de desarrollo del país y de la región, fortaleciendo estrategias masivas de Extensión Universitaria en sus 4 expresiones: Acción Social, Educación Continua, Asistencia Técnica y Cultura.

**OBJETIVO ESTRATÉGICO NUEVA ETAPA:**
Avanzar en la conformación de la nueva estructura social

**ENUNCIADO DEL PROYECTO:**
Alto índice de personas no inmersas dentro del Sistema de Educación Superior y existencia de grandes comunidades en situación social crítica que demandan soluciones prácticas, donde la universidad, a través de sus servicios educativos puede ayudarles a mejorar su situación.

**ORGANO O ENTE EJECUTOR:**
Universidad Nacional Abierta

**LOCALIZACIÓN:**
Nacional

**POLITICA**
Garantizar los accesos al conocimiento para universalizar la educación superior con pertinencia.

| | |
|---|---|
| **Inicio** | 01/01/2011 |
| **Fin** | 31/12/2011 |

| **Monto Total Proyecto** (En Bolívares) |
|---|
| 2.947.347,61 |

| Financiamiento (En Bolívares) | |
|---|---|
| Aprobado Ley 2011: | 2.000.688,38 |
| Modificado 2011: | 946.659,23 |
| Aprobado Total : | 2.947.347,61 |
| Ejecutado Total (*): | 2.719.911,62 |

| % de Avance Físico del Proyecto | 2011 | 67% |
|---|---|---|
| | Total | 100% |

| Fuentes de Financiamiento del Proyecto 2011 | Fuente | Ordinario | Extraordinario | Otros | |
|---|---|---|---|---|---|
| | Monto Aprobado (En Bolívares) | 2.000.688,38 | 946.659,23 | | 2.947.347,61 |

| Bien o Servicio del Proyecto (Meta Total) | Meta Física 2011 | Ejecución Física 2011 **(*)** | % | Meta Financiera 2011 | Ejecución Financiera 2011 (*) | % |
|---|---|---|---|---|---|---|
| Atención integral a la comunidad a traves de 322 eventos de Acción Social, Educación Continua, Asistencia Técnica y Cultura | 322 | 217 | 67% | 2.947.347,61 | 2.719.911,62 | 92% |

**Fuente:** Universidad Nacional Abierta (2011)
**Nota: (*)** Estimada. Las cifras reales seran reportadas durante la rendición de cuenta del IV Trimestre del año fiscal 2011

## OBJETIVO ESTRATÉGICO INSTITUCIONAL

Prestar servicio educativo de alta calidad que se traduzca en: la pertinencia de los programas de estudio, la disponibilidad e idoneidad del material instruccional, la atención esmerada al estudiante, tanto en el ámbito académico como en el administrativo, la confiabilidad del sistema de evaluación y la funcionalidad de la estructura física.

## POLÍTICA

Desarrollar acciones que permitan mejorar la atención al estudiante en relación con todos los aspectos y procesos que se relacionan con la inscripción, permanencia, prosecución y graduación.

## PROYECTO

Captación, permanencia y Formación Integral del Estudiante.

## OBJETIVO ESPECÍFICO DEL PROYECTO

Propiciar la permanencia, prosecución y formación integral del estudiante.

## MONTO DE INVERSIÓN

Bs. 16.444.521,94

## LOGROS

Se otorgaron: 1830 Becas Estudiantiles; 113 Becas Ayudantías y 87 Preparadores Estudiantiles a nivel Nacional.
Se planificó, coordinó y ejecutó quince (15) Actos de Grado para un total de graduandos 3.062 de Pregrado y 43 de Postgrado. Se otorgaron 1921 Equivalencias de Estudios, 42 reconsideración de equivalencia y 7 Reválida de Título.

Memoria Año 2011

## PROYECTO

**NOMBRE DEL PROYECTO:** **CODIGO NUEVAETAPA:** **111630**
Permanencia y formación integral del estudiante

**OBJETIVO ESTRATÉGICO INSTITUCIONAL:**
Prestar un servicio educativo de alta calidad traducido en:la pertinencia de los programas de estudio, disponibilidad e idoneidad del material instruccional, atención esmerada al estudiante (académico y adm.), confiabilidad del sistema de evaluaciónn y la funcionalidad de la planta física.

**OBJETIVO ESTRATÉGICO NUEVA ETAPA:**
Avanzar en la conformación de la nueva estructura social

**ENUNCIADO DEL PROYECTO:**
Es necesario incorporar y mantener en el sistema de educación universitaria a las poblaciones dispersas a nivel nacional, por lo cual, los servicios y programas que se ofrecen a la comunidad estudiantil están concebidos dentro de un marco de concepcón de ayuda en los aspectos de información institucional y académica, orientación vocacional, personal, social, educativa y profesional, asistencia socioeconómica, juridica, salud y el uso productivo del tiempo libre.

**ÓRGANO O ENTE EJECUTOR:**
Universidad Nacional Abierta

**LOCALIZACIÓN:**
Nacional

**POLITICA**
Garantizar los accesos al conocimiento para universalizar la educaciÃ³n superior con pertinencia.

| | | | |
|---|---|---|---|
| **Inicio** | 01/01/2011 | **Monto Total Proyecto** (En Bolívares) | |
| **Fin** | 31/12/2011 | 16.444.521,94 | |

| % de Avance Físico del Proyecto | | |
|---|---|---|
| | 2011 | 158% |
| | Total | 100% |

| Financiamiento (En Bolívares) | |
|---|---|
| Aprobado Ley 2011: | 12.177.119,71 |
| Modificado 2011: | 4.267.402,23 |
| Aprobado Total : | 16.444.521,94 |
| Ejecutado Total (*): | 15.524.643,61 |

| Fuentes de Financiamiento del Proyecto 2011 | Fuente | Ordinario | Extraordinario | Otros | |
|---|---|---|---|---|---|
| | Monto Aprobado (En Bolívares) | 12.177.119,71 | 4.267.402,23 | | 16.444.521,94 |

| Bien o Servicio del Proyecto (Meta Total) | Meta Física 2011 | Ejecución Física 2011 **(*)** | % | Meta Financiera 2011 | Ejecución Financiera 2011(*) | % |
|---|---|---|---|---|---|---|
| Apoyo a la comunidad estudiantil en los programas y servicios de orientación vocacional, académica y ayuda socioeconómica con la prestación de 119.726 servicios | 119.726 | 189.560 | 158% | 16.444.521,94 | 15.524.643,61 | 94% |

**Fuente:** Universidad Nacional Abierta (2011)
**Nota: (*)** Estimada. Las cifras reales seran reportadas durante la rendición de cuenta del IV Trimestre del año fiscal 2011

## PRESENTACIÓN DE TABLAS Y/O GRÁFICOS
## CUADRO N° 5
## Resumen de Ejecución de Providencias Estudiantiles

| CONCEPTO | Nº DE BENEFICIARIOS |
|---|---|
| BECAS | 1.830 |
| PREPARADURIAS | 87 |
| AYUDANTÍAS | 113 |

Fuente: Subprograma Servicios al Estudiante (2011)

GRÁFICO N° 5

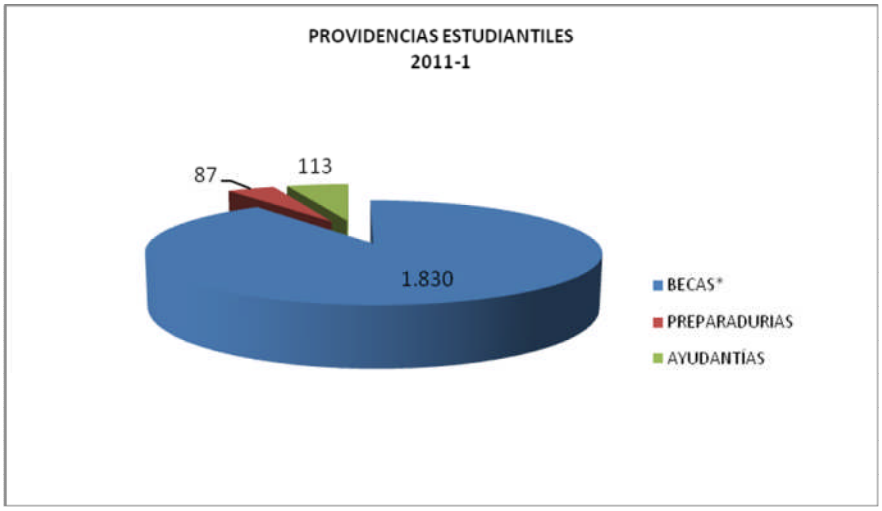

## CUADRO N° 6
## Egresados de Pregrado por Carrera y Mención

| CARRERAS | AÑO 2011 |
|---|---|
| ***Matemática-****Probabilidad y Estadística.* | *11* |
| ***Matemática-****Análisis Numérico* | *5* |
| ***Matemática*** | *0* |
| ***Ingeniería de Sistemas*** | *42* |
| ***Ingeniería Industrial*** | *56* |
| ***TSU Educación Integral*** | *250* |
| ***Educación Integral*** | *1.591* |
| ***Educación-****Matemática* | *65* |
| ***Educación-****Dificultades de Aprendizaje* | *229* |
| ***Educación-****Preescolar* | *419* |
| ***Contaduría Pública*** | *282* |
| ***Administración de Empresas*** | *99* |
| ***Administración de Empresas-****Riesgos y Seguros* | *13* |
| ***TOTAL*** | ***3.062*** |

***Fuente: Dirección de Registro y Control de Estudio (2011)***

***GRAFICO N°6***

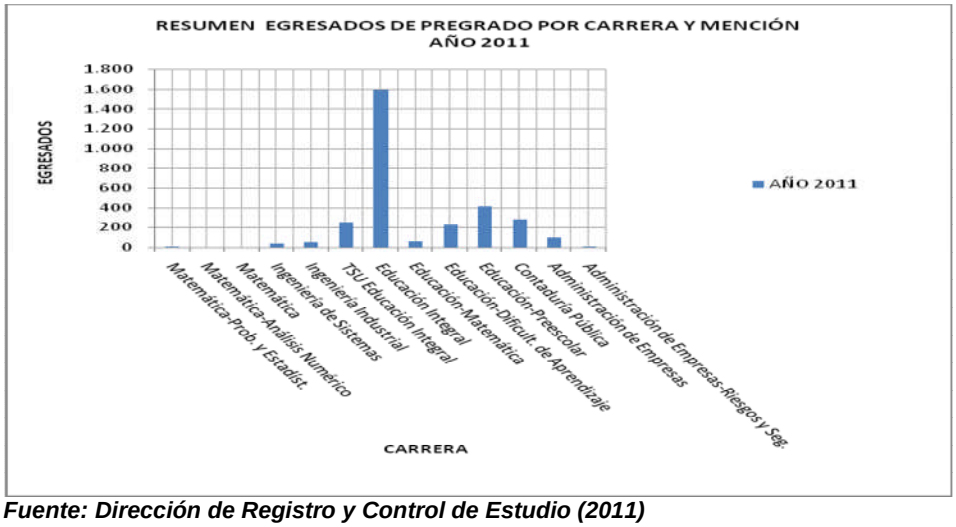


***Fuente: Dirección de Registro y Control de Estudio (2011)***

## CUADRO N° 7
## Egresados de Postgrado 2011

| AREA DE CONOCIMIENTO | AÑO 2011 |
|---|---|
| Especialización en Derechos Humanos | 3 |
| Maestría en Administración de Negocios | 0 |
| Maestría en Administración Educativa | 0 |
| Especialización en Informática y Telemática en Educación a Distancia | 18 |
| Maestría en Educación Abierta y a Distancia | 22 |
| **TOTAL ESPECIALIZACIÓN** | 21 |
| **TOTAL MAESTRÍA** | 22 |
| **TOTAL** | **43** |

**Fuente: Dirección de Registro y Control de Estudios (2011)**

## GRÁFICO N° 7

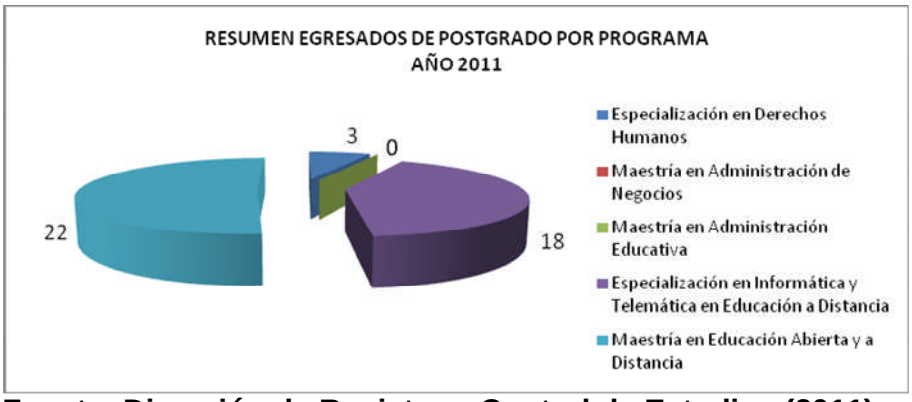


**Fuente: Dirección de Registro y Control de Estudios (2011)**

## OBJETIVO ESTRATÉGICO INSTITUCIONAL

Impulsar entre los miembros de la comunidad universitaria, el acceso y uso de las tecnologías de la información y de la comunicación, con la finalidad de mejorar la calidad y penetración del servicio educativo e incrementar la productividad de su gestión.

## POLÍTICA

Diversificará la producción y uso de medios tecnológicos con la finalidad de ampliar la cobertura del servicio académico prestado por la UNA y de enriquecer los procesos formativos del estudiante.

## PROYECTO

Fortalecimiento y Desarrollo de la Gestión Científica, Tecnológica y Humanística. (PR07).

## OBJETIVO ESPECÍFICO DEL PROYECTO

Optimizar la plataforma tecnológica a los requerimientos de los procesos académicos y administrativos que se desarrollan en la gestión institucional.

## MONTO DE INVERSIÓN

Bs. 10.474.228,57

## LOGROS

Se atendió un total de 78.275 usuarios presenciales y 1.942.365 usuarios de la Biblioteca Digital UNA, a nivel nacional.
Se adquirió, procesó y distribuyó a nivel nacional un total de 1.094 volúmenes,

Memoria Año 2011

**PROYECTO**

**NOMBRE DEL PROYECTO:** **CODIGO NUEVAETAPA:** **111621**
Fortalecimiento y desarrollo de la gestión científica, tecnológica y humanística

**OBJETIVO ESTRATÉGICO INSTITUCIONAL:**
Impulsar entre los miembros de la comunidad universitaria, el acceso y uso de las tecnologías de la información y de la comunicación, con la finalidad de mejorar la calidad y penetración del servicio educativo e incrementar la productividad de su gestón.

**OBJETIVO ESTRATÉGICO NUEVA ETAPA:**
Avanzar en la conformación de la nueva estructura social

**ENUNCIADO DEL PROYECTO:**
El sistema de educación abierta y a distancia, demanda la aplicación de innovación y constantes mejoras en las tecnologías de la información y comunicación que permitan atender a los principios de masificación, flexibilización y democratización de la educación. Los estudiantes, profesores y el personal administrativo de la UNA, así como los miembros de las comunidades locales y regionales, requieren de información oportuna y pertinente, servicios educativos y bibliotecarios que apoyen la toma de decisiones, elevar la calidad del sistema de educación superior así como incrementar el nivel de preparación del egresado.

**ÓRGANO O ENTE EJECUTOR:**
Universidad Nacional Abierta

**LOCALIZACIÓN:**
Nacional

**POLITICA**
Garantizar los accesos al conocimiento para universalizar la educación superior con pertinencia.

| | | | |
|---|---|---|---|
| **Inicio** | 01/01/2011 | **Monto Total Proyecto** (En Bolívares) | |
| **Fin** | 31/12/2011 | 10.474.228,57 | |
| % de Avance Físico del Proyecto | 2011 | 22% | |
| | Total | 100% | |

| Financiamiento (En Bolívares) | |
|---|---|
| Aprobado Ley 2011: | 6.853.392,40 |
| Modificado 2011: | 3.620.836,17 |
| Aprobado Total : | 10.474.228,57 |
| Ejecutado Total (*): | 10.007.955,47 |

| Fuentes de Financiamiento del Proyecto 2011 | Fuente | Ordinario | Extraordinario | Otros | |
|---|---|---|---|---|---|
| | Monto Aprobado (En Bolívares) | 6.853.392,40 | 3.620.836,17 | | 10.474.228,57 |

| Bien o Servicio del Proyecto (Meta Total) | Meta Física 2011 | Ejecución Física 2011 (*) | % | Meta Financiera 2011 | Ejecución Financiera 2011 (*) | % |
|---|---|---|---|---|---|---|
| Apoyo tecnológico a los procesos académicos, administrativos y de gestión institucional / satisfacer requerimientos de usuarios en el sistema bibliotecario. | 11.366.664 | 2.553.397 | 22% | 10.474.228,57 | 10.007.955,47 | 96% |

**Fuente:** Universidad Nacional Abierta (2011)
**Nota: (*)** Estimada. Las cifras reales seran reportadas durante la rendición de cuenta del IV Trimestre del año fiscal 2011

**PRESENTACIÓN DE TABLAS Y/O GRÁFICOS**
**Cuadro N° 8**
**Dotación**

| DOTACIÓN BENEFICIAROS 2011 | |
|---|---|
| CONCEPTOS | Beneficiarios Estimados |
| Servicios bibliotecarios | 78.275 |
| Servicios de Tecnología de Información | 1.942.365 |

**Fuente Dirección Centro de Recursos Múltiples (año 2011)**

**Gráfico N° 8**

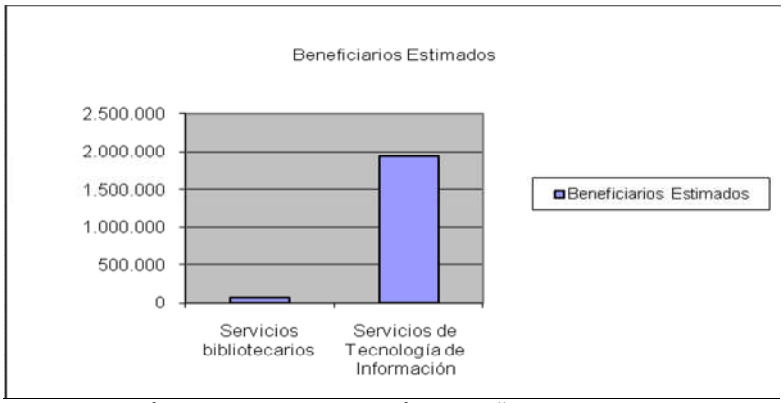


**Fuente Dirección Centro de Recursos Múltiples (año 2011)**

## OBJETIVO ESTRATÉGICO INSTITUCIONAL

Prestar servicio educativo de alta calidad que se traduzca en: la pertinencia de los programas de estudio, la disponibilidad e idoneidad del material instruccional, la atención esmerada al estudiante, tanto en el ámbito académico como en el administrativo, la confiabilidad del sistema de evaluación y la funcionalidad de la estructura física.

## POLÍTICA

Desarrollar la planta física de manera que garantice la calidad del servicio al estudiante y a la comunidad, así como la seguridad en las condiciones y medio ambiente de trabajo.

## PROYECTO

Desarrollo y Mantenimiento de la Infraestructura física (PR08)

## OBJETIVO ESPECÍFICO DEL PROYECTO

Desarrollar y mantener la infraestructura física de la Sede Central y los Centros Locales a los efectos de garantizar la calidad del servicio al estudiante y a la comunidad educativa en general así como la seguridad en las condiciones y medio ambiente de trabajo.

## MONTO DE INVERSIÓN

Bs. 16.944.202,36

## LOGROS

Suministro e Instalación de Equipo de Aire Acondicionado tipo split de 10 toneladas en la Dirección de Planificación y Evaluación Institucional y la Dirección de Cultura, Sede Central.

Memoria Año 2011

## PROYECTO

**NOMBRE DEL PROYECTO:** **CODIGO NUEVAETAPA:** **111657**

Desarrollo y mantenimiento de infraestructura fisica

**OBJETIVO ESTRATÉGICO INSTITUCIONAL:**

IPrestar un servicio educativo de alta calidad traducido en: la pertinencia de los programas de estudio, disponibilidad e idoneidad del material instruccional, atención esmerada al estudiante (académico y Adm.), confiabilidad del sistema de evaluación y la funcionalidad de la planta física

**OBJETIVO ESTRATÉGICO NUEVA ETAPA:**

Avanzar en la conformación de la nueva estructura social

**ENUNCIADO DEL PROYECTO:**

El inminente incremento de la población vinculada a esta casa de estudios; y el deterioro por antigüedad de las instalaciones existentes, hace que los espacios que ocupa el personal Académico, Administrativo y Obrero sean cada vez menos óptimos para el cabal cumplimiento de las funciones claves en el proceso de enseñanza aprendizaje que se ofrece a la población estudiantil y aquellas personas que por diversas razones visitan la instalaciones de la UNA. Aunado a esto, la puesta en marcha del Servicio Comunitario Estudiantil y la apertura de las carreras cortas a ofrecer por esta casa de estudios, incrementa la necesidad de adecuar la planta física en función ofrecer un servicio de calidad y excelentes condiciones de Higiene y Seguridad Industrial a la población que hace vida laboral, estudiantil y visitantes en general

**ORGANO O ENTE EJECUTOR:**

Universidad Nacional Abierta

**LOCALIZACIÓN:**

Nacional

**POLITICA**

Garantizar los accesos al conocimiento para universalizar la educación superior con pertinencia.

| | | | |
|---|---|---|---|
| **Inicio** | 01/01/2011 | **Monto Total Proyecto** (En Bolívares) | |
| **Fin** | 31/12/2011 | 16.944.202,36 | |

| Financiamiento (En Bolívares) | |
|---|---|
| Aprobado Ley 2011: | 6.810.618,11 |
| Modificado 2011: | 10.133.584,25 |
| Aprobado Total : | 16.944.202,36 |
| Ejecutado Total (*): | 16.168.452,04 |

| | | |
|---|---|---|
| % de Avance Físico del Proyecto | 2011 | 225% |
| | Total | 100% |

| | Fuente | Ordinario | Extraordinario | Otros | |
|---|---|---|---|---|---|
| Fuentes de Financiamiento del Proyecto 2011 | Monto Aprobado (En Bolívares) | 6.810.618,11 | 10.133.584,25 | | 16.944.202,36 |

| Bien o Servicio del Proyecto (Meta Total) | Meta Física 2011 | Ejecución Física 2011 **(*)** | % | Meta Financiera 2011 | Ejecución Financiera 2011 (*) | % |
|---|---|---|---|---|---|---|
| Ejecución del plan de mantenimiento preventivo y correctivo 30.000 metros cuadrados de las instalaciones de la Universidsad ubicadas en todo el país. | 30.000 | 67.448 | 225% | 16.944.202,36 | 16.168.452,04 | 95% |

**Fuente:** Universidad Nacional Abierta (2011)

**Nota: (*)** Estimada. Las cifras reales seran reportadas durante la rendición de cuenta del IV Trimestre del año fiscal 2011

## 4. PRESUPUESTO CONSOLIDADO 2011

### CUADRO N° 9
### Consolidado de Ingresos Devengados y Recaudados

| Concepto | Ingreso Devengado | Ingresos Recaudados |
|---|---|---|
| Presupuesto Ley 2011 | 194.385.822,00 | 194.385.822,00 |
| Créditos Adicionales | 0 | 141.633.478,54 |
| Ingresos Propios | 5.000.000,00 | 7.951.989,79 |
| Otros | 1.500.000,00 | 1.962.186,82 |
| Total | 200.885.822,00 | 345.933.477,15 |

**Fuente: Dirección Centro de Programación- Coordinación de Presupuesto- (año 2011)**

### CUADRO N° 10
### Consolidado del Gasto Ejecutado

| Partida | Total Presupuesto Ley 1 | Total Créditos Adicionales 2 | Total Ejecución 3=(1)+(2) |
|---|---|---|---|
| 401 | 121.964.565,00 | 74.189.477,00 | 196.154.042,00 |
| 402 | 1.464.814,00 | 4.653.296,00 | 6.118.110,00 |
| 403 | 8.427.868,00 | 10.999.475,00 | 19.427.343,00 |
| 404 | 0 | 919.179,00 | 919.179,00 |
| 407 | 55.662.806,00 | 40.369.510,00 | 96.032.316,00 |
| 408 | 1.500.000,00 | 0 | 1.500.000,00 |
| 411 | 11.865.769,00 | 15.058.840,00 | 26.924.609,00 |
| TOTAL | 200.885.822,00 | 146.189.777,oo | 347.075.599,00 |

**Fuente: Dirección Centro de Programación- Coordinación de Presupuesto- (año 2011)**

## *5.* LÍNEAS Y PLANES DE ACCIÓN A SER CONSIDERADOS PARA EL SIGUIENTE EJERCICIO FISCAL AÑO 2012

Los Proyectos que desarrollará la Universidad para el 2012 están orientados a la inclusión y prosecución estudiantil acorde con los planes de la nación 2007-2013.

### *CUADRO N° 11*

| *N°* | *Proyectos 2012* | *Monto* |
|---|---|---|
| 1 | Programas Nacionales de Formación | |
| 2 | Formación en Carrera | 62.599.863,00 |
| 3 | Formación de Postgrado o Estudios Avanzados | 3.011.841,00 |
| 4 | Investigación, Innovación y Gestión del Conocimiento | 367.784,00 |
| 5 | Sistemas de Recursos para la Formación e Intercambio Académico | 9.748.818,00 |
| 6 | Sistemas de Apoyo al Desarrollo Estudiantil. | 12.578.884,00 |
| 7 | Intercambio y Gestión del Conocimiento con la Sociedad | 1.944.363,00 |
| 8 | Desarrollo y Mantenimiento de Infraestructura Física | 2.398.491,00 |
| 9 | Territorialización y Municipalización de la Educación | |
| | TOTAL | 92.650.044,00 |

**Fuente: Dirección Centro de Programación- Coordinación de Presupuesto- (año 2011)**

## *CUADRO N° 12*

| N° | Acciones Centralizadas 2012 | Monto |
|---|---|---|
| 1 | Dirección y Coordinación de los Gastos de los Trabajadores | 40.654.711,00 |
| 2 | Gestión Administrativa | 11.754.932,00 |
| 3 | Previsión y Protección Social | 59.326.135,00 |
| | TOTAL | 111.735.778,00 |

**Fuente: Dirección Centro de Programación- Coordinación de Presupuesto- (2011)**

## *CUADRO N° 13*

| *N°* | *Total Presupuesto Ley* | *Monto* |
|---|---|---|
| ***1*** | ***Proyectos*** | ***92.650.044,00*** |
| ***2*** | ***Acciones Centralizadas*** | ***111.735.778,00*** |
| | **TOTAL** | ***204.385.822,00*** |

**Fuente: Dirección Centro de Programación- Coordinación de Presupuesto- (año 2011)**

***UNIVERSIDAD NACIONAL EXPERIMENTAL FRANCISCO DE MIRANDA***

## DIRECTORIO

Rector..... José Yancarlos Yépez

Vicerrector Académico.....Olvis Subero

Vicerrector Administrativo .....Rubén Perozo

## PARTE I

## MEMORIA

## . MARCO NORMATIVO INSTITUCIONAL

La Universidad Nacional Experimental "Francisco de Miranda" (UNEFM), fue creada por Decreto Presidencial Nº 2.256 de Fecha 25 de julio de 1977, publicado en la Gaceta Oficial de la República Bolivariana de Venezuela Nº 31.285 de fecha 28 de julio 1977. Es conveniente indicar que en el año 2002, como parte de un proceso de transformación institucional, se aprobó el nuevo marco filosófico el cual se encuentra vigente, atendiendo esencialmente a la dinámica de los cambios económicos, sociales territoriales y políticos acontecidos en el país, para lo cual se construyó colectivamente un horizonte temporal de 20 años, su nueva visión , misión, políticas y estrategias institucionales y valores, los cuales se mencionan a continuación:

### VISIÓN

Ser considerada la institución rectora de la Educación Superior en el Estado Falcón, integrada al Sistema Nacional de Educación y a redes académicas y de producción, comprometida y vinculada con la comunidad en el estudio y solución de sus problemas; reconocida nacional e internacionalmente por su excelencia académica, sustentada en la innovación, el ejercicio del pensamiento crítico, la capacidad para transformarse y transformar a la sociedad, la preservación y promoción de la cultura y la formación de ciudadanos para el trabajo, la producción intelectual y el disfrute pleno de una existencia digna.

MISIÓN

Corresponde a la Universidad Nacional Experimental “Francisco de Miranda”, como institución de Educación Superior de carácter experimental, generar conocimientos, formar integralmente ciudadanos conscientes, responsables y emprendedores, anticipar y aportar respuestas a las necesidades de la comunidad falconiana y del país en general, a través de programas académicos innovadores que articulen el conocimiento científico, tecnológico, social y humanístico, para el fortalecimiento de la ciencia, la tecnología, la cultura, el medio ambiente y el fomento de valores morales, éticos, estéticos, espirituales y ciudadanos, contribuyendo al logro de una mejor calidad de vida y un desarrollo sustentable

## 2. ESTRUCTURA ORGANIZATIVA – (ORGANIGRAMA)

De acuerdo con el Reglamento General de la Universidad Nacional Experimental Francisco de Miranda, promulgado por el Ministro de Educación en Decreto Nº 165 de fecha 28 de enero de 1994, y publicado en Gaceta Oficial Nº 35.393 de fecha 01/02/94, la UNEFM tiene una Estructura Organizacional fundamentada en un Consejo Universitario, un Rectorado, un Vicerrectorado Académico, un Vicerrectorado Administrativo y una Secretaría.

La actividad académica (Docencia, Investigación y Extensión - Producción) se ejecuta a través de cuatro Áreas Académicas:

- Área de Ciencias de la Salud
- Área de Tecnología
- Área de Ciencias del Agro y del Mar
- Área de Ciencias de la Educación.

Los Programas Académicos (carreras) y los Departamentos específicos (Unidades de adscripción de los docentes) se adscriben a las Áreas.

Las Áreas están coordinadas por los Decanos respectivos:

- Decano del Área de Ciencias de la Salud
- Decano Área de Tecnología
- Decano Área de Ciencias del Agro y del Mar
- Decano Área de Ciencias de la Educación

Y cuentan con el apoyo de tres Áreas con competencias específicas:

- Decanato del Área de Investigación
- Decanato del Área de Extensión
- Decanato del Área de Postgrado

El Área de Investigación ejecuta su acción a través de doce (12) Centros de Investigación:

1. Centro de Investigaciones de Ciencias Básicas (CICBA)
2. Centro de Investigaciones de Ecología y Zonas Áridas Tropicales (CIEZA)
3. Centro de Investigaciones Marinas (CIMAR)

4. Centro de Investigaciones Agropecuarias (CIAGRO)
5. Centro de Investigaciones Biomédicas (CIB)
6. Centro de Investigaciones Antropológicas, Arqueológicas, y Paleontológicas (CIAAP)
7. Centro de Investigaciones Históricas (CIHPMA)
8. Centro de Investigaciones Sociales y Educacionales (CISE)
9. Centro de Investigaciones Tecnológicas, Industriales y Pesqueras (CITIP)
10. Centro de Investigaciones de Recursos Hídricos (CIDRHI)
11. Centro de Investigaciones Tecnológicas (CITEC)
12. Centro de Estudios Literarios y Lingüísticos Lydda Franco Farias

El Área de Extensión realiza su actividad apoyado en una estructura basada en unidades de cobertura regional:

1. Unidad Centro-Norte
2. Unidad Península de Paraguaná
3. Unidad Sierra de Falcón
4. Unidad Región Occidental
5. Unidad Región Oriental
6. Unidad Este Colina

Finalmente, el Área de Postgrado desarrolla sus actividades a través de las Direcciones de Postgrado adscritas a cada una de las áreas académicas, donde se ubican los distintos Programas Académicos de Postgrado (Maestrías y Especializaciones), de acuerdo con la disciplina específica.

1. Dirección de Postgrado del Área de Ciencias de la Salud
2. Dirección de Postgrado del Área de Turismo
3. Dirección de Postgrado del Área de Tecnología
4. Dirección de Postgrado del Área de Ciencias del Agro y del Mar
5. Dirección de Postgrado del Área de Ciencias de la Educación.

## ORGANIGRAMA

2009

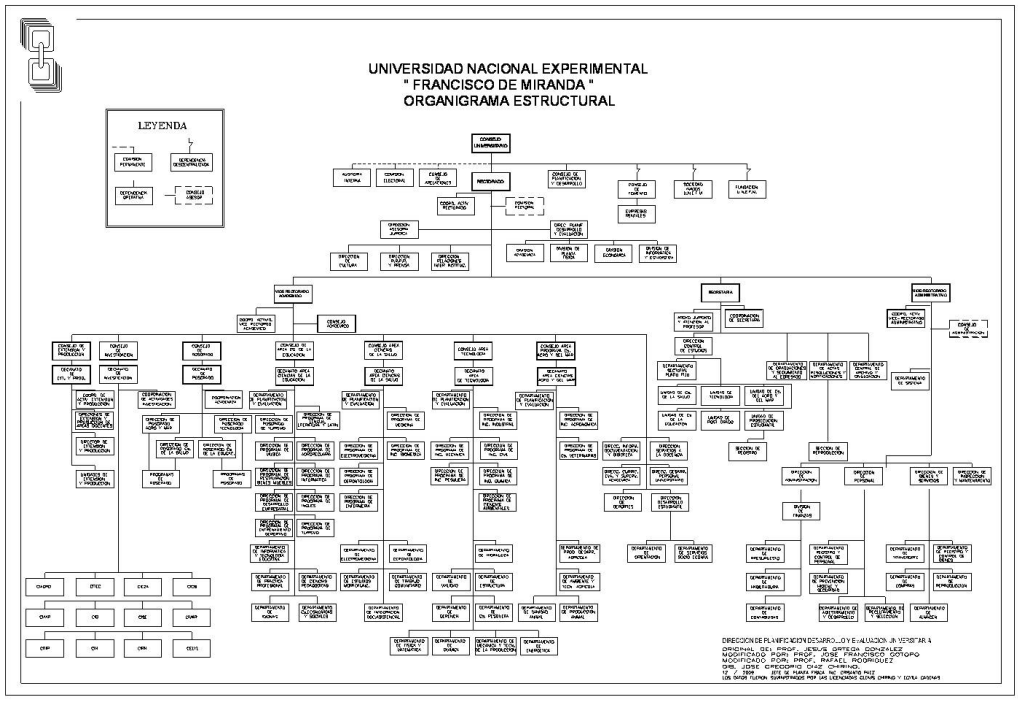

## 3. LÍNEAS DE ACCION Y LOGROS MÁS RESALTANTES

La Universidad Nacional Experimental "Francisco de Miranda", ha venido desarrollando estratégicamente, las políticas inscritas en el Marco filosófico, creado mediante resolución del Consejo Universitario Nº 1171 de fecha 20 de noviembre de 2002, considerando como políticas para el año 2011, en la formulación del presupuesto, plan operativo y ejecución del plan y presupuesto, las siguientes:

- Promover un cambio cultural para la transformación de la UNEFM
- A través del ensayo de nuevas estructuras, capacitación e inducción y la utilización de las nuevas tecnologías de Información y comunicación, se logró un mejor funcionamiento académico – administrativo.
- Elevar el nivel académico de la institución
- Para este año 2011, se continuará con la municipalización de los programas académicos.
- Desarrollar investigación de excelencia, con pertinencia social y académica
- A través de la promoción e incentivo a los docentes para sus publicaciones, presentaciones de los trabajos en distintos eventos y la facilitación para las pasantías técnicas o científicas.
- Lograr una vinculación efectiva con el entorno
- A través de la elaboración en conjunto con las comunidades del estado, de proyectos de desarrollo e investigaciones aplicadas. Recientemente con la realización del Servicio Comunitario Universitario, se fortaleció la presencia de estudiantes en las comunidades del estado.
- Desarrollar una cultura de planificación y evaluación institucional
- A través del trabajo en equipo, la utilización de la metodología de Planificación estratégica, por esencia participativa, que apoyó y promovió el mejoramiento de los procesos fundamentales, de apoyo y los complementarios de la UNEFM.
- Integrar las nuevas tecnologías a todos los procesos y ámbitos de la Universidad
- A través del desarrollo y actualización de la plataforma tecnológica, Internet, Video conferencias, automatización e integración de los procesos administrativos de Nómina, Registro de Asignación de Cargos (RAC), Contabilidad, Habilitaduría, Compras, Presupuesto y Administración, Desarrollo Estudiantil y Registro y Control de Estudios.
    - Agilizar los procesos administrativos.

- A través de la elaboración de manuales de Procedimientos de todos los procesos administrativos, considerando para ello la aplicación de normativas de simplificación de procedimientos.
- Desarrollar la infraestructura física de la Universidad
- A través de la realización los Planes de Desarrollo Urbanístico, de los Complejos Académicos con proyectos de adecuación, rehabilitación, reparación y obras nuevas, necesarias para consolidar la infraestructura.
- Desarrollar la gestión y generación de ingresos extraordinarios
- A través de generación de nuevos programas de postgrado, la generación de servicios por parte de las empresas réntales y otras organizaciones para-universitarias.

**OBJETIVO ESTRÁTEGICO INSTITUCIONAL**

Elevar el Nivel Académico de la Institución

**POLITICA**

Garantizar los accesos al conocimiento para universalizar la educación superior con pertinencia

**PROYECTO**

Formación de Pregrado en Carreras

**OBJETIVO ESPECIFICO DEL PROYECTO**

Formar Técnicos Superior Universitarios en Electromedicina, Gerontología, Enfermería, Salud Pública, Artes Audiovisuales y Profesionales de Auxiliares en Enfermería, Radiología y Fisioterapia (Convenio UCV-UNEFM)

**MONTO DE LA INVERSIÓN**

Diez Millones Doscientos Sesenta Mil Ochocientos Bolívares (**Bs. 10.270.800,00**)

## LOGROS

-Se atendieron a 857 estudiantes Formación TSU Universitarios en el Área de Ciencias de la Salud y 120 estudiantes en la acreditaciones TSU Universitarios (Convenio UCV-UNEFM).

- Egresaron 57 Técnicos Superiores en el Área de Ciencias de la Salud.

## OBSTACULOS

-Déficit en el suministro y dotación de materiales de oficina y/o equipos tecnológicos e insumos.

-Fallas eléctricas constantes que imposibilitan las clases teóricas, prácticas y los servicios o redes de informática.

# FICHA RESUMEN

**CUADRO Nº 1**

Memoria Año 2.011

**PROYECTO**

**NOMBRE DEL PROYECTO :** Formación de Pregrado en Carreras **CODIGO NUEVA ETAPA:** 111834

**OBJETIVO ESTRATEGICO NUEVA ETAPA :** Avanzar en la Conformación de la Nueva Estructura Social.

**OBJETIVO ESTRATEGICO INSTITUCIONAL:** Elevar el Nivel Académico de la Institución

**ENUNCIADO DEL PROYECTO:** Este proyecto de enseñanza a nivel superior en carreras cortas (TSU) de las distintas Areas Académicas de la Universidad (Ciencias de la Salud: Electromedicina, Enfermeria, Gerontología,) ( Ciencias de la Educación : Artes Audiovisuales) (Convenios con la Universidad Central de Venezuela: Salud, Publica, Fisioterapia, Radiologia e Imagenologia)

**ORGANO O ENTE EJECUTOR:** Universidad Nacional Experimental "Francisco de Miranda"

**LOCALIZACION:** Estado Falcón

**POLITICA:** Garantizar los accesos al conocimiento para universalizar la educación superior con pertinencia.

| | | | |
|---|---|---|---|
| **Inicio** | 01/01/2.011 | | **Monto Total Proyecto (En Bolívares)** |
| **Culminación** | 31/12/2.011 | | 10.270.800,00 |
| **Avance Físico del Proyecto (En Porcentaje)** | 2.011 | 39% | |

| **Financiamiento (En Bolívares)** | |
|---|---|
| Aprobado Ley 2011: | 4.556.130,00 |
| Modificado 2011: | 5.714.670,00 |
| Aprobado Total : | 10.270.800,00 |
| Ejecutado Total : | 8.863.932,14 |

| Fuentes de Financiamiento del Proyecto 2011 | Fuente | Ordinario | Extraordinario | Otros |
|---|---|---|---|---|
| | Monto Aprobado (En Bolívares) | 4.556.130,00 | 5.714.670,00 | |

| Bien o Servicio del Proyecto (Meta Total) | Meta Física | Ejecución Física 2011 | % | Meta Financiera 2011 | Ejecución Financiera | % |
|---|---|---|---|---|---|---|
| Formación de profesionales a nivel Técnicos Superiores en Electromedicina, Enfermeria, Gerontologia, Convenios con la Universidad Central de Venezuela: Salud Publica, Fisioterapia, Radiologia y Artes Audiovisuales. | 2.524 | 977 | 38,71 | 4.556.130 | 8.863.932,14 | 194,55 |

**Fuente: Universidad Nacional Experimental "Francisco de Miranda" (2.011)**

## OBJETIVO ESTRÁTEGICO INSTITUCIONAL

Elevar el Nivel Académico de la Institución

## POLITICA

Garantizar los accesos al conocimiento para universalizar la educación superior con pertinencia

## PROYECTO

Formación de Pregrado en Carreras Largas

## OBJETIVO ESPECIFICO DEL PROYECTO

Formar profesionales integrales con alta pertinencia social a nivel carrera larga en Medicina, Gerontología, Ingeniería Agronómica, Ciencias Veterinarias, Ingeniería Pesquera, Ingeniería Civil, Ingeniería Industrial, Ingeniería Biomédica, Educación Mención Lengua, Literatura y Latín, Ingles, Informática, Agropecuaria, Turismo, Educación Física, Recreación y Entrenamiento Deportivo, Desarrollo Empresarial, Conservación y Restauración del Bien Mueble Patrimonial.

## MONTO DE LA INVERSIÓN

Ochenta y Un Millones Ciento Cuarenta y Ocho Mil Sesenta y Cinco Bolívares (**Bs. 81.148.065,00**)

## LOGROS

-Se atendió una matricula de 27.064 estudiantes en los diferentes Programas Académicos de las Áreas de Ciencias de la Salud, Agro y Mar, Tecnología y Educación.

- Egresaron 1.516 profesionales con pertinencia social (Licenciados e Ingenieros) en las carreras largas ofertadas por esta casa de estudios superiores.

## OBSTACULOS

-Déficit de recursos computarizados, electrónicos y tecnológicos de apoyo al docente para la generación y producción de material didáctico.

-Limitaciones de espacio físico de aulas, áreas de estudio y esparcimiento, cubicuelos de profesores.

-Fallas eléctricas constantes que imposibilitan las clases teóricas, prácticas y los servicios o redes de informática.

## FICHA RESUMEN

**CUADRO Nº 1**

Memoria Año 2.011

**PROYECTO**

**NOMBRE DEL PROYECTO :** Formación de Pregrado en Carreras Largas **CODIGO NUEVA ETAPA:** 112700

**OBJETIVO ESTRATEGICO NUEVA ETAPA :** Avanzar en la Conformación de la Nueva Estructura Social.

**OBJETIVO ESTRATEGICO INSTITUCIONAL:** Elevar el Nivel Académico de la Institución

**ENUNCIADO DEL PROYECTO:** Atender la matricula de los programas académicos de las áreas de Ciencias de la Salud, Agro y Mar, Tecnología y Educación.

**ORGANO O ENTE EJECUTOR:** Universidad Nacional Experimental "Francisco de Miranda"

**LOCALIZACION:** Estado Falcón

**POLITICA:** Garantizar los accesos al conocimiento para universalizar la educación superior con pertinencia.

| | | | |
|---|---|---|---|
| **Inicio** | 01/01/2.011 | **Monto Total Proyecto (En Bolívares)** | |
| **Culminación** | 31/12/2.011 | 81.148.065,00 | |
| **Avance Físico del Proyecto (En** | **2.011** | | |

| **Financiamiento (En Bolívares)** | |
|---|---|
| Aprobado Ley 2011: | 50.856.618,00 |
| Modificado 2011: | 30.291.447,00 |
| Aprobado Total : | 81.148.065,00 |
| Ejecutado Total : | 71.604.396,24 |

| Fuentes de Financiamiento del Proyecto 2011 | Fuente | Ordinario | Extraordinario | Otros |
|---|---|---|---|---|
| | Monto Aprobado (En Bolívares) | 50.856.618,00 | 30.291.447,00 | |

| Bien o Servicio del Proyecto (Meta Total) | Meta Física | Ejecución Física 2011 | % | Meta Financiera 2011 | Ejecución Financiera | % |
|---|---|---|---|---|---|---|
| Formación de profesionales a nivel de carreras largas con alta pertinencia social en las áreas de Ciencias de la Salud, Agroy Mar, Educación y Tecnología. | 34.903 | 26.207 | 75,09 | 81.148.065 | 71.604.396,24 | 88,24 |

**Fuente: Universidad Nacional Experimental "Francisco de Miranda" (2.011)**

# PRESENTACIÓN DE TABLAS Y/O GRÁFICOS

## CUADRO Nº 1

**RESUMEN MATRÍCULA DE PREGRADO**
**CLASIFICADOS POR CARRERA Y MENCIÓN**
**ENTE: UNIVERSIDAD NACIONAL EXPERIMENTAL "FRANCISCO DE MIRANDA"**

| CARRERAS | AÑO 2.010 REAL | AÑO 2.011 ÚLTIMO ESTIMADO |
|---|---|---|
| **AREA CIENCIA DE LA SALUD** | **5.321** | **5.230** |
| PROGRAMA DE MEDICINA | 3.504 | 3.606 |
| PROGRAMA DE ELECTROMEDICINA | 212 | 147 |
| PROGRAMA DE LIC. GERONTOLOGIA | 239 | 292 |
| PROGRAMA DE TSU. GERONTOLOGIA | 0 | 4 |
| PROGRAMA DE ENFERMERIA | 820 | 706 |
| PROGRAMA ING. BIOMEDICA | 546 | 475 |
| **AREA DE TECNOLOGIA** | **10.897** | **10.078** |
| PROGRAMA DE ING. CIVIL | 2.815 | 2.986 |
| PROGRAMA DE ING. INDUSTRIAL | 2.844 | 2.773 |
| PROGRAMA DE ING. MECANICA | 2.349 | 2.050 |
| PROGRAMA DE ING. QUIMICA | 2.238 | 1.683 |
| PROGRAMA DE ING. PESQUERA | 462 | 387 |
| PROGRAMA CIENCIAS AMBIENTALES | 189 | 199 |
| **AREA CIENCIAS DEL AGRO Y MAR** | **1.009** | **1.131** |
| PROGRAMA CIENCIAS AGRONOMICA | 242 | 222 |
| PROGRAMA CIENCIAS VETERINARIAS | 767 | 909 |
| **AREA CIENCIAS DE LA EDUCACION** | **10.264** | **10.625** |
| MENCION LENGUA, LITERATURA Y LATIN | 1.526 | 1.614 |
| MENCION INGLES | 746 | 688 |
| MENCION INFORMATICA | 900 | 816 |
| MENCION AGROPECUARIA | 338 | 283 |
| MENCION TURISMO | 244 | 237 |
| MENCION EDUCACION FISICA, RECREACION Y ENTRENAMIENTO DEPORTIVO | 3.103 | 3.243 |
| MENCION MUSICA | 230 | 220 |
| MENCION DESARROLLO EMPRESARIAL | 3.062 | 3.384 |
| MENCION CONSERVACION Y RESTAURACION DEL BIEN MUEBLE PATRIMONIAL | 115 | 140 |
| MENCION TSU. ARTES AUDIOVISUALES | 0 | 0 |
| **(6) TOTAL** | **27.491** | **27.064** |

**Fuente: Dirección de Control de Estudio, III Trimestre Año 2011.**

**NOTA: INCLUIR LOS NUEVOS INSCRITOS**

## Gráfico Nº 1
### RESUMEN MATRÍCULA DE PREGRADO
### CLASIFICADOS POR CARRERA Y MENCIÓN

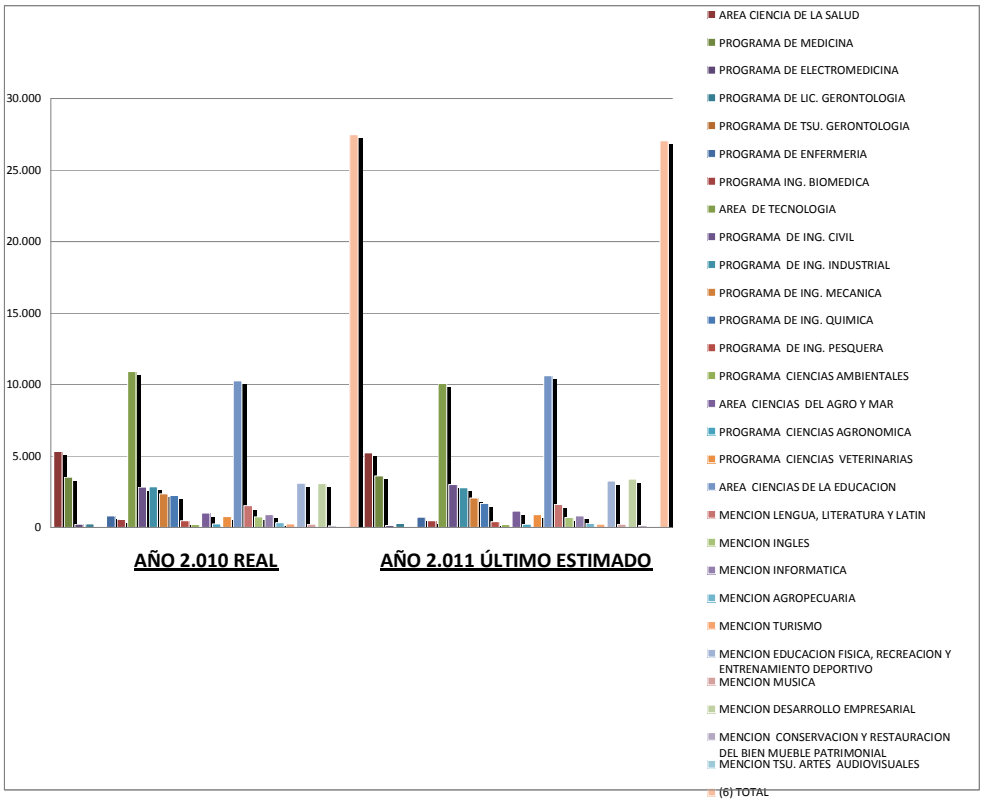


**Fuente: Dirección de Control de Estudio, III Trimestre Año 2011.**

**CUADRO Nº 2**

**RESUMEN NUEVOS INGRESOS DE PREGRADO**
**CLASIFICADOS POR CARRERA Y MENCIÓN**
**ENTE:UNIVERSIDAD NACIONAL EXPERIMENTAL "FRANCISCO DE MIRANDA"**

| CARRERAS | AÑO 2.010 REAL | AÑO 2.011 ÚLTIMO ESTIMADO |
|---|---|---|
| **AREA CIENCIA DE LA SALUD** | **1.786** | **1.279** |
| PROGRAMA DE MEDICINA | 1.174 | 1.072 |
| PROGRAMA DE ELECTROMEDICINA | 0 | 0 |
| PROGRAMA DE LIC. GERONTOLOGIA | 60 | 0 |
| PROGRAMA DE TSU. GERONTOLOGIA | 0 | 0 |
| PROGRAMA DE ENFERMERIA | 264 | 5 |
| PROGRAMA ING. BIOMEDICA | 288 | 202 |
| **AREA DE TECNOLOGIA** | **2.786** | **1.284** |
| PROGRAMA DE ING. CIVIL | 646 | 707 |
| PROGRAMA DE ING. INDUSTRIAL | 730 | 287 |
| PROGRAMA DE ING. MECANICA | 592 | 168 |
| PROGRAMA DE ING. QUIMICA | 670 | 99 |
| PROGRAMA DE ING. PESQUERA | 94 | 23 |
| PROGRAMA CIENCIAS AMBIENTALES | 54 | 0 |
| **AREA CIENCIAS DEL AGRO Y MAR** | **106** | **131** |
| PROGRAMA CIENCIAS AGRONOMICA | 10 | 0 |
| PROGRAMA CIENCIAS VETERINARIAS | 96 | 131 |
| **AREA CIENCIAS DE LA EDUCACION** | **3.667** | **1.558** |
| MENCION LENGUA, LITERATURA Y LATIN | 269 | 93 |
| MENCION INGLES | 204 | 140 |
| MENCION INFORMATICA | 245 | 16 |
| MENCION AGROPECUARIA | 115 | 50 |
| MENCION TURISMO | 88 | 75 |
| MENCION EDUCACION FISICA, RECREACION Y ENTRENAMIENTO DEPORTIVO | 1.087 | 502 |
| MENCION MUSICA | 81 | 12 |
| MENCION DESARROLLO EMPRESARIAL | 1.540 | 640 |
| MENCION CONSERVACION Y RESTAURACION DEL BIEN MUEBLE PATRIMONIAL | 38 | 30 |
| MENCION TSU. ARTES AUDIOVISUALES | 0 | 0 |
| **(6) TOTAL** | **8.345** | **4.252** |

**Fuente: Dirección de Control de Estudio, III Trimestre Año 2011.**

**NOTA: INCLUIR LOS NUEVOS INSCRITOS**

**Gráfico Nº 2**
**RESUMEN NUEVOS INGRESOS DE PREGRADO**
**CLASIFICADOS POR CARRERA Y MENCIÓN**
**ENTE:UNIVERSIDAD NACIONAL EXPERIMENTAL "FRANCISCO DE MIRANDA"**

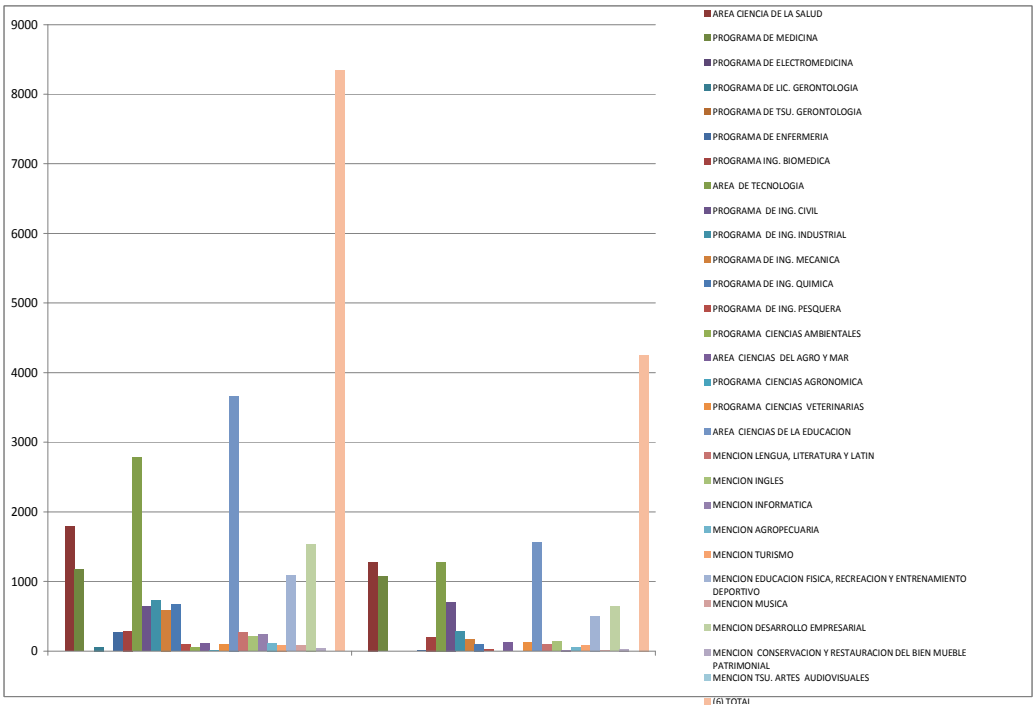


**Fuente: Dirección de Control de Estudio, III Trimestre Año 2011.**

## CUADRO Nº 3

**RESUMEN EGRESADOS DE PREGRADO**
**CLASIFICADOS POR CARRERA Y MENCION**
**ENTE : UNIVERSIDAD NACIONAL EXPERIMENTAL "FRANCISCO DE MIRANDA"**

| CARRERAS | AÑO 2.010 REAL | AÑO 2.011 ÚLTIMO ESTIMADO |
|---|---|---|
| **AREA CIENCIA DE LA SALUD** | **502** | **386** |
| PROGRAMA DE MEDICINA | 242 | 322 |
| PROGRAMA DE ELECTROMEDICINA | 71 | 20 |
| PROGRAMA DE LIC. GERONTOLOGIA | 35 | 7 |
| PROGRAMA DE TSU. GERONTOLOGIA | 20 | 2 |
| PROGRAMA DE ENFERMERIA | 134 | 35 |
| PROGRAMA ING. BIOMEDICA | 0 | 0 |
| **AREA DE TECNOLOGIA** | **892** | **439** |
| PROGRAMA DE ING. CIVIL | 232 | 103 |
| PROGRAMA DE ING. INDUSTRIAL | 201 | 77 |
| PROGRAMA DE ING. MECANICA | 223 | 107 |
| PROGRAMA DE ING. QUIMICA | 184 | 117 |
| PROGRAMA DE ING. PESQUERA | 45 | 31 |
| PROGRAMA CIENCIAS AMBIENTALES | 7 | 4 |
| **AREA CIENCIAS DEL AGRO Y MAR** | **123** | **82** |
| PROGRAMA CIENCIAS AGRONOMICA | 30 | 24 |
| PROGRAMA CIENCIAS VETERINARIAS | 93 | 58 |
| **AREA CIENCIAS DE LA EDUCACION** | **872** | **609** |
| MENCION LENGUA, LITERATURA Y LATIN | 218 | 127 |
| MENCION INGLES | 90 | 75 |
| MENCION INFORMATICA | 100 | 77 |
| MENCION AGROPECUARIA | 54 | 47 |
| MENCION TURISMO | 82 | 21 |
| MENCION EDUCACION FISICA, RECREACION Y ENTRENAMIENTO DEPORTIVO | 168 | 209 |
| MENCION MUSICA | 19 | 8 |
| MENCION DESARROLLO EMPRESARIAL | 141 | 45 |
| MENCION CONSERVACION Y RESTAURACION DEL BIEN MUEBLE PATRIMONIAL | 0 | 0 |
| MENCION TSU. ARTES AUDIOVISUALES | 0 | 0 |
| **(6) TOTAL** | **2.389** | **1.516** |

**Fuente: Dirección de Control de Estudio, III Trimestre Año 2011.**

**Gráfico Nº 3**
**RESUMEN EGRESADOS DE PREGRADO**
**CLASIFICADOS POR CARRERA Y MENCION**
**ENTE : UNIVERSIDAD NACIONAL EXPERIMENTAL "FRANCISCO DE MIRANDA"**

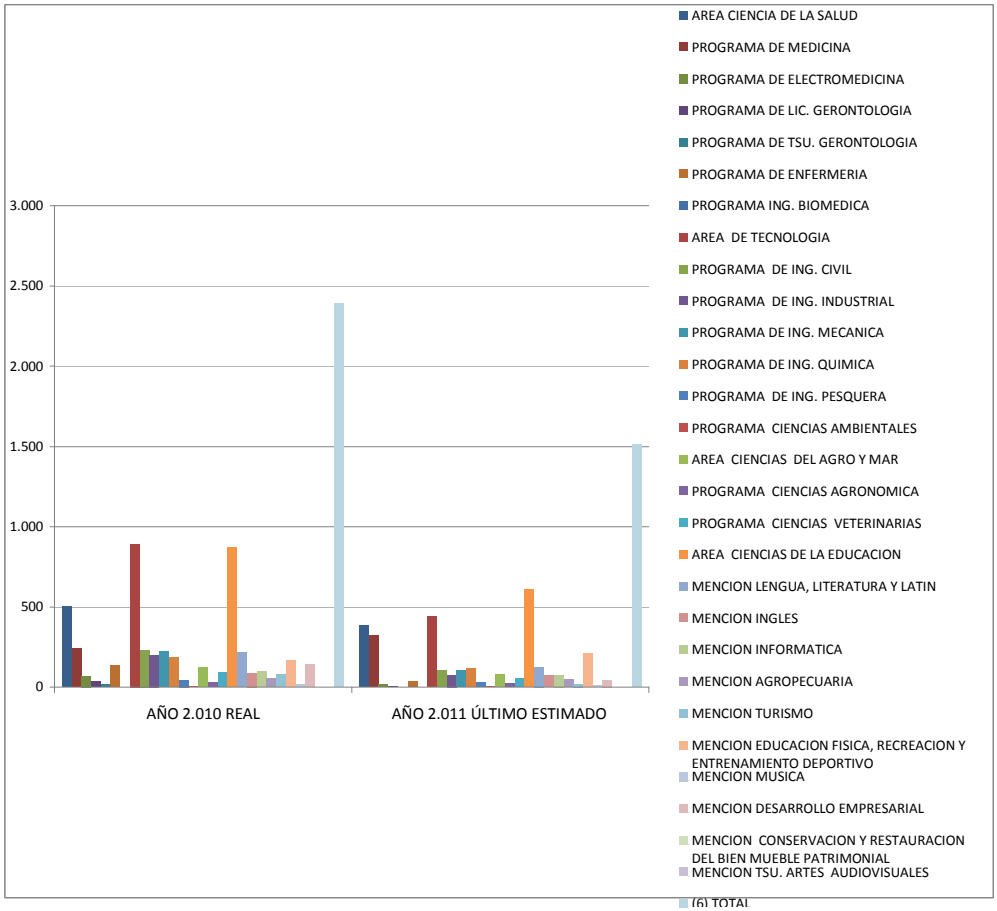


**Fuente: Dirección de Control de Estudio, III Trimestre Año 2011.**

## OBJETIVO ESTRÁTEGICO INSTITUCIONAL

Elevar el Nivel Académico de la Institución

## POLITICA

Garantizar los accesos al conocimiento para universalizar la educación superior con pertinencia

**PROYECTO**

Formación de Postgrado

**OBJETIVO ESPECIFICO DEL PROYECTO**

Diversificación de la oferta de estudios de postgrado existentes

**MONTO DE LA INVERSIÓN**

Un Millón Seiscientos Veintisiete Mil Quinientos Noventa y Tres Bolívares (**Bs. 1.627.593,00**)

**LOGROS**

-Se atendió una matricula de 1.527 profesionales; 460 Especialistas y 1.067 Magíster.

- Egresaron 62 profesionales 46 Especialistas, 16 magíster y por Convenio Cuba-Venezuela egresaron 95 profesionales en Falcón, siendo la UNEFM la encargada de entregar tales certificados, emanados de dos instituciones Cubanas de prestigio: el Instituto Superior Politécnico "José Antonio Echevarria", y el Instituto Pedagógico Latinoamericano y del Caribe,

**OBSTACULOS**

-Falta de un sistema automatizado para el registro estudiantil.

-Insuficiencia de equipos audiovisuales

-Limitaciones de espacio físico.

-Falta de bibliografía actualizada.

-Mantenimiento y conservación de los equipos de climatización.

# FICHA RESUMEN

**CUADRO Nº 1**

Memoria Año 2.011

**PROYECTO**

**NOMBRE DEL PROYECTO :** Formación de Postgrado **CODIGO NUEVA ETAPA:** 111832

**OBJETIVO ESTRATEGICO NUEVA ETAPA :** Avanzar en la Conformación de la Nueva Estructura Social.

**OBJETIVO ESTRATEGICO INSTITUCIONAL:** Avanzar en el Nivel Académico de la Institución

**ENUNCIADO DEL PROYECTO:** Necesidad de atender a profesionales para continuar su formació de cuarto nivel.

**ORGANO O ENTE EJECUTOR:** Universidad Nacional Experimental "Francisco de Miranda"

**LOCALIZACION:** Estado Falcón

**POLITICA:** Garantizar los accesos al conocimiento para universalizar la educación superior con pertinencia.

| | | | |
|---|---|---|---|
| **Inicio** | 01/01/2.011 | **Monto Total Proyecto (En Bolívares)** | |
| **Culminación** | 31/12/2.011 | 1.627.593,00 | |
| **Avance Físico del Proyecto (En** | **2.011** | | |

| **Financiamiento (En Bolívares)** | |
|---|---|
| Aprobado Ley 2011: | 1.009.434,00 |
| Modificado 2011: | 618.159,00 |
| Aprobado Total : | 1.627.593,00 |
| Ejecutado Total : | 1.339.604,45 |

| Fuentes de Financiamiento del Proyecto 2011 | Fuente | Ordinario | Extraordinario | Otros |
|---|---|---|---|---|
| | Monto Aprobado (En Bolívares) | 1.009.434,00 | 618.159,00 | |

| Bien o Servicio del Proyecto (Meta Total) | Meta Física | Ejecución Física 2011 | % | Meta Financiera 2011 | Ejecución Financiera | % |
|---|---|---|---|---|---|---|
| Formación de profesionales en las diferentes Especialidades, Maestrias, Doctorados y Cursos no Conducentes a Gradoen las áreas de Ciencias de la Salud, Ciencias del Agro y Mar, Ciencias de la Educación, Tecnología y Turismo. | 2.659 | 1.527 | 57,43 | 1.009.434 | 1.339.604,45 | 132,71 |

**Fuente: Universidad Nacional Experimental "Francisco de Miranda" (2.011)**

# PRESENTACIÓN DE TABLAS Y/O GRÁFICOS

**CUADRO Nº 4**

**RESUMEN MATRÍCULA DE POSTGRADO**

**CLASIFICADOS POR AREA DE CONOCIMIENTO**

**ENTE: UNIVERSIDAD NACIONAL EXPERIMENTAL "FRANCISCO DE MIRANDA"**

| AREA DE CONOCIMIENTO | AÑO 2.010 REAL | AÑO 2.011 ÚLTIMO ESTIMADO |
|---|---|---|
| **CIENCIAS SOCIALES** | **150** | **68** |
| ESPECIALIZACION TEC. EN ADMINISTRACION DE EMPRESAS TURISTICAS | 0 | 0 |
| ESPECIALIZACION TEC. EN OPERACIÓN HOTELERA Y CLUBES RECREACIONALES | 0 | 0 |
| MAESTRIA EN PLANIFICACION TURISTICA | 22 | 0 |
| MAESTRIA EN MUSEOLOGIA | 42 | 42 |
| MAESTRIA EN GERENCIA HOTELERA | 86 | 26 |
| MAESTRIA EN ACONDICIONAMIENTO Y DISEÑO DEL PATRIMONIO HISTORICO Y NATURAL | 0 | 0 |
| MAESTRIA ECOTURISMO Y AMBIENTE | 0 | 0 |
| **CIENCIAS DE LA EDUCACION** | **598** | **351** |
| ESPECIALISTA EN GERENCIA Y LIDERAZGO EDUCATIVO | 177 | 146 |
| ESPECIALISTA EN ENSEÑANZA DE QUIMICA | 0 | 0 |
| ESPECIALISTA EN ENSEÑANZA DE LA MATEMATICA MENCION: EDUCACION BASICA | 60 | 20 |
| SUPERIOR | 101 | 72 |
| MAESTRIA EN ENSEÑANZA DE LA LECTURA Y ESCRITURA | 260 | 113 |
| **CIENCIAS DEL AGRO Y DEL MAR** | 0 | **75** |
| MAESTRIA EN GERENCIA AGRICOLA | 0 | 0 |
| MAESTRIA SISTEMA DE PRODUCCION AGRICOLA EN TROPICO SECO, MENCION: PRODUCCION AGRICOLA VEGETAL | 18 | 14 |
| MAESTRIA SISTEMA DE PRODUCCION AGRICOLA EN TROPICO SECO, MENCION: PRODUCCION AGRICOLA ANIMAL | 13 | 9 |
| MAESTRIA SANIDAD ANIMAL | 52 | 52 |
| **CIENCIAS DE LA SALUD** | **252** | **237** |
| ESPECIALISTA EN GINECOLOGIA Y OBSTETRICIA | 44 | 53 |
| ESPECIALISTA EN PEDIATRIA Y PUERICULTURA | 30 | 33 |
| ESPECIALISTA EN CIRUGIA GENERAL | 62 | 44 |
| ESPECIALISTA EN ANESTESIOLOGIA | 44 | 43 |
| ESPECIALISTA EN MEDICINA FAMILIAR | 30 | 24 |
| ESPECIALISTA EN MEDICINA INTERNA | 31 | 20 |
| ESPECIALISTA EN NEONATOLOGIA | 0 | 5 |
| MAESTRIA EN MICOLOGIA | 11 | 15 |
| MAESTRIA EN FARMACOLOGIA SANITARIA | 0 | 0 |
| **INGENIERIA, ARQUITECTURA Y TECNOLOGIA** | **657** | **796** |
| MAESTRIA EN GERENCIA PUBLICA | 260 | 283 |
| MAESTRIA EN GERENCIA DE LA CALIDAD Y PRODUCTIVIDAD | 279 | 262 |
| MAESTRIA EN COMPUTACION APLICADA A LA INGENIERIA | 0 | |
| MAESTRIA EN GERENCIA DE LA CONSTRUCCION | 118 | 129 |
| MAESTRIA EN GERENCIA DE PROCESOS | 0 | 0 |
| MAESTRIA EN PRESERVACION DE EDIFICACIONES HISTORICAS | 0 | 0 |
| MAESTRIA EN RECURSOS HIDRAULICOS | 0 | 0 |
| MAESTRIA EN FUENTES RENOVABLES DE ENERGIA | 0 | 0 |
| MAESTRIA EN INGENIERIA DE MANTENIMIENTO | 0 | 0 |
| MAESTRIA EN INGENIERIA VIAL MENCION PAVIMENTO | 0 | 0 |
| MAESTRIA EN GERENCIA DE PROYECTOS DE INGENIERIA | 0 | 122 |
| **TOTAL ESPECIALIZACIÓN** | **579** | **460** |
| **TOTAL MAESTRÍA** | **1.161** | **1.067** |
| **TOTAL DOCTORADO** | **0** | **0** |
| **(6) TOTAL** | **1.740** | **1.527** |

**Fuente: Dirección de Control de Estudio, III Trimestre Año 2011.**

**NOTA: INCLUYE LOS NUEVOS INSCRITOS POR ESPECIALIDAD, MAESTRÍA Y DOCTORADO**

**Gráfico Nº 4**

**RESUMEN MATRÍCULA DE POSTGRADO**

**CLASIFICADOS POR AREA DE CONOCIMIENTO**

**ENTE: UNIVERSIDAD NACIONAL EXPERIMENTAL "FRANCISCO DE MIRANDA"**

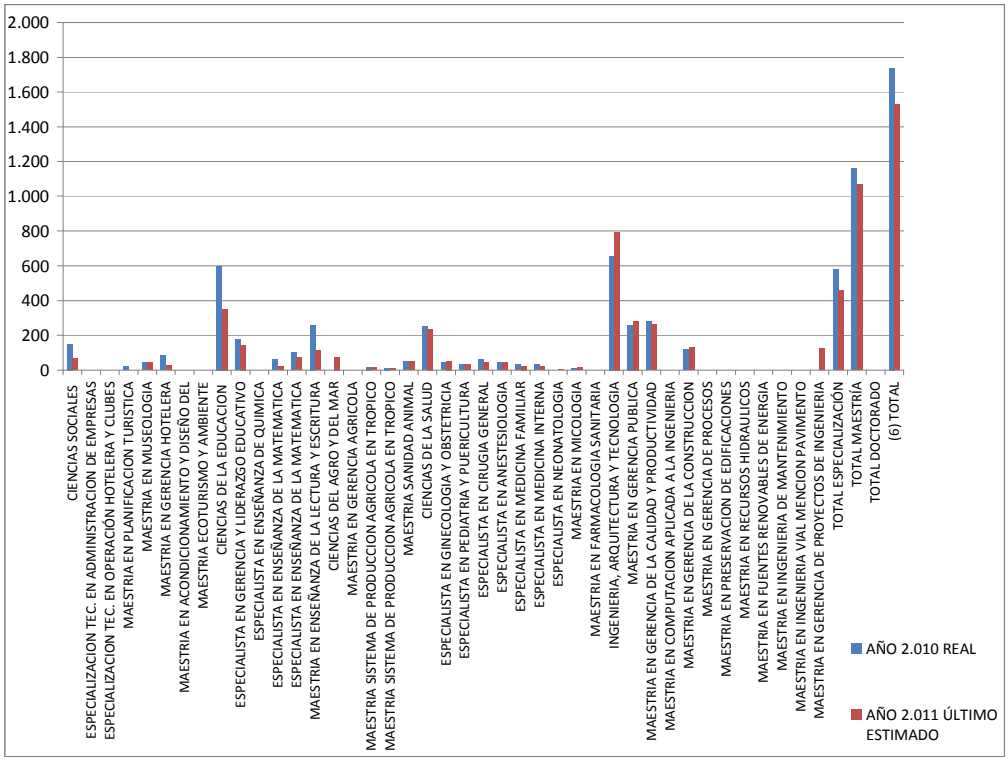


**Fuente: Dirección de Control de Estudio, III Trimestre Año 2011.**

**CUADRO Nª 5**

**RESUMEN NUEVOS INGRESOS DE POSTGRADO**

**CLASIFICADOS POR AREA DE CONOCIMIENTO**

**(1) ENTE: UNIVERSIDAD NACIONAL EXPERIMENTAL "FRANCISCO DE MIRANDA"**

| AREA DE CONOCIMIENTO | AÑO 2.010 REAL | AÑO 2.011 ÚLTIMO ESTIMADO |
|---|---|---|
| **CIENCIAS SOCIALES** | **0** | **0** |
| ESPECIALIZACION TEC. EN ADMINISTRACION DE EMPRESAS TURISTICAS | 0 | 0 |
| ESPECIALIZACION TEC. EN OPERACIÓN HOTELERA Y CLUBES RECREACIONALES | 0 | 0 |
| MAESTRIA EN PLANIFICACION TURISTICA | 0 | 0 |
| MAESTRIA EN MUSEOLOGIA | 0 | 0 |
| MAESTRIA EN GERENCIA HOTELERA | 0 | 0 |
| MAESTRIA EN ACONDICIONAMIENTO Y DISEÑO DEL PATRIMONIO HISTORICO Y NATURAL | 0 | 0 |
| MAESTRIA ECOTURISMO Y AMBIENTE | 0 | 0 |
| **CIENCIAS DE LA EDUCACION** | **292** | **63** |
| ESPECIALISTA EN GERENCIA Y LIDERAZGO EDUCATIVO | 91 | 38 |
| ESPECIALISTA EN ENSEÑANZA DE QUIMICA | 0 | 0 |
| ESPECIALISTA EN ENSEÑANZA DE LA MATEMATICA MENCION: EDUCACION BASICA | 20 | 0 |
| ESPECIALISTA EN ENSEÑANZA DE LA MATEMATICA MENCION: EDUCACION SUPERIOR | 38 | 0 |
| MAESTRIA EN ENSEÑANZA DE LA LECTURA Y ESCRITURA | 143 | 25 |
| **CIENCIAS DEL AGRO Y DEL MAR** | **23** | **0** |
| MAESTRIA EN GERENCIA AGRICOLA | 0 | 0 |
| MAESTRIA SISTEMA DE PRODUCCION AGRICOLA EN TROPICO SECO, MENCION: PRODUCCION AGRICOLA VEGETAL | 0 | 0 |
| MAESTRIA SISTEMA DE PRODUCCION AGRICOLA EN TROPICO SECO, MENCION: PRODUCCION AGRICOLA ANIMAL | 0 | 0 |
| MAESTRIA SANIDAD ANIMAL | 23 | 0 |
| **CIENCIAS DE LA SALUD** | **47** | **73** |
| ESPECIALISTA EN GINECOLOGIA Y OBSTETRICIA | 14 | 30 |
| ESPECIALISTA EN PEDIATRIA Y PUERICULTURA | 5 | 10 |
| ESPECIALISTA EN CIRUGIA GENERAL | 11 | 0 |
| ESPECIALISTA EN ANESTESIOLOGIA | 11 | 18 |
| ESPECIALISTA EN MEDICINA FAMILIAR | 2 | 3 |
| ESPECIALISTA EN MEDICINA INTERNA | 4 | 0 |
| ESPECIALISTA EN NEONATOLOGIA | 0 | 5 |
| MAESTRIA EN MICOLOGIA | 0 | 7 |
| MAESTRIA EN FARMACOLOGIA SANITARIA | 0 | 0 |
| **INGENIERIA, ARQUITECTURA Y TECNOLOGIA** | **125** | **144** |
| MAESTRIA EN GERENCIA PUBLICA | 0 | 46 |
| MAESTRIA EN GERENCIA DE LA CALIDAD Y PRODUCTIVIDAD | 83 | 0 |
| MAESTRIA EN COMPUTACION APLICADA A LA INGENIERIA | 0 | 0 |
| MAESTRIA EN GERENCIA DE LA CONSTRUCCION | 42 | 14 |
| MAESTRIA EN GERENCIA DE PROCESOS | 0 | 0 |
| MAESTRIA EN PRESERVACION DE EDIFICACIONES HISTORICAS | 0 | 0 |
| MAESTRIA EN RECURSOS HIDRAULICOS | 0 | 0 |
| MAESTRIA EN FUENTES RENOVABLES DE ENERGIA | 0 | 0 |
| MAESTRIA EN INGENIERIA DE MANTENIMIENTO | 0 | 0 |
| MAESTRIA EN INGENIERIA VIAL MENCION PAVIMENTO | 0 | 0 |
| MAESTRIA EN GERENCIA DE PROYECTOS DE INGENIERIA | 0 | 84 |
| **TOTAL ESPECIALIZACIÓN** | **196** | **104** |
| **TOTAL MAESTRÍA** | **291** | **176** |
| **TOTAL DOCTORADO** | **0** | **0** |
| **(6) TOTAL** | **487** | **280** |

**Fuente: Dirección de Control de Estudios, III Trimestre Año 2.011.**

**NOTA: INCLUYE LOS NUEVOS INSCRITOS POR ESPECIALIDAD, MAESTRÍA Y DOCTORADO**

## CUADRO Nª 6

**RESUMEN EGRESADOS DE POSTGRADO**
**CLASIFICADOS POR AREA DE CONOCIMIENTO**
**ENTE: UNIVERSIDAD NACIONAL EXPERIMENTAL "FRANCISCO DE MIRANDA"**

| AREA DE CONOCIMIENTO | AÑO 2.010 REAL | AÑO 2.011 ÚLTIMO ESTIMADO |
|---|---|---|
| **CIENCIAS SOCIALES** | **6** | **5** |
| ESPECIALIZACION TEC. EN ADMINISTRACION DE EMPRESAS TURISTICAS | 0 | 0 |
| ESPECIALIZACION TEC. EN OPERACIÓN HOTELERA Y CLUBES RECREACIONALES | 0 | 0 |
| MAESTRIA EN PLANIFICACION TURISTICA | 2 | 3 |
| MAESTRIA EN MUSEOLOGIA | 4 | 0 |
| MAESTRIA EN GERENCIA HOTELERA | 0 | 2 |
| MAESTRIA EN ACONDICIONAMIENTO Y DISEÑO DEL PATRIMONIO HISTORICO Y NATURAL | 0 | 0 |
| MAESTRIA ECOTURISMO Y AMBIENTE | 0 | 0 |
| **CIENCIAS DE LA EDUCACION** | **27** | **2** |
| ESPECIALISTA EN GERENCIA Y LIDERAZGO EDUCATIVO | 5 | **0** |
| ESPECIALISTA EN ENSEÑANZA DE QUIMICA | 0 | **0** |
| ESPECIALISTA EN ENSEÑANZA DE LA MATEMATICA MENCION: EDUCACION BASICA | 10 | **0** |
| ESPECIALISTA EN ENSEÑANZA DE LA MATEMATICA MENCION: EDUCACION SUPERIOR | 9 | 1 |
| MAESTRIA EN ENSEÑANZA DE LA LECTURA Y ESCRITURA | 3 | 1 |
| **CIENCIAS DEL AGRO Y DEL MAR** | **2** | **0** |
| MAESTRIA EN GERENCIA AGRICOLA | 0 | 0 |
| MAESTRIA SISTEMA DE PRODUCCION AGRICOLA EN TROPICO SECO, MENCION: PRODUCCION AGRICOLA VEGETAL | 0 | 0 |
| MAESTRIA SISTEMA DE PRODUCCION AGRICOLA EN TROPICO SECO, MENCION: PRODUCCION AGRICOLA ANIMAL | 2 | 0 |
| MAESTRIA SANIDAD ANIMAL | 0 | 0 |
| **CIENCIAS DE LA SALUD** | **39** | **48** |
| ESPECIALISTA EN GINECOLOGIA Y OBSTETRICIA | 12 | 11 |
| ESPECIALISTA EN PEDIATRIA Y PUERICULTURA | 7 | 6 |
| ESPECIALISTA EN CIRUGIA GENERAL | 4 | 6 |
| ESPECIALISTA EN ANESTESIOLOGIA | 7 | 13 |
| ESPECIALISTA EN MEDICINA FAMILIAR | 3 | 5 |
| ESPECIALISTA EN MEDICINA INTERNA | 2 | 4 |
| ESPECIALISTA EN NEONATOLOGIA | 0 | 0 |
| MAESTRIA EN MICOLOGIA | 0 | 3 |
| MAESTRIA EN FARMACOLOGIA SANITARIA | 4 | 0 |
| **INGENIERIA, ARQUITECTURA Y TECNOLOGIA** | **52** | **7** |
| MAESTRIA EN GERENCIA PUBLICA | 20 | 3 |
| MAESTRIA EN GERENCIA DE LA CALIDAD Y PRODUCTIVIDAD | 27 | 3 |
| MAESTRIA EN COMPUTACION APLICADA A LA INGENIERIA | 0 | 0 |
| MAESTRIA EN GERENCIA DE LA CONSTRUCCION | 5 | 1 |
| MAESTRIA EN GERENCIA DE PROCESOS | 0 | 0 |
| MAESTRIA EN PRESERVACION DE EDIFICACIONES HISTORICAS | 0 | 0 |
| MAESTRIA EN RECURSOS HIDRAULICOS | 0 | 0 |
| MAESTRIA EN FUENTES RENOVABLES DE ENERGIA | 0 | 0 |
| MAESTRIA EN INGENIERIA DE MANTENIMIENTO | 0 | 0 |
| MAESTRIA EN INGENIERIA VIAL MENCION PAVIMENTO | 0 | 0 |
| MAESTRIA EN GERENCIA DE PROYECTOS DE INGENIERIA | 0 | 0 |
| **TOTAL ESPECIALIZACIÓN** | **59** | **46** |
| **TOTAL MAESTRÍA** | **67** | **16** |
| **TOTAL DOCTORADO** | **0** | **0** |
| **(6) TOTAL** | **126** | **62** |

**Fuente: Dirección de Control de Estudios, III Trimestre Año 2.011.**

**Gráfico Nª 6**
**RESUMEN EGRESADOS DE POSTGRADO**
**CLASIFICADOS POR AREA DE CONOCIMIENTO**
**ENTE: UNIVERSIDAD NACIONAL EXPERIMENTAL "FRANCISCO DE MIRANDA"**

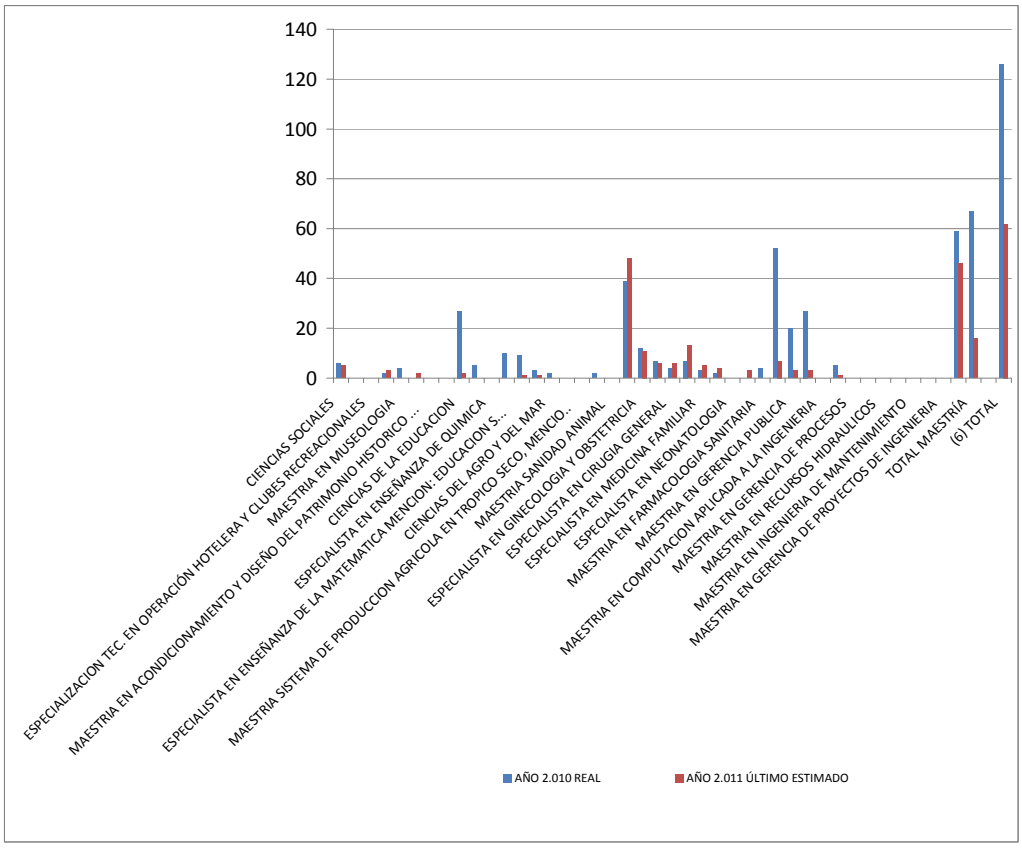


**Fuente: Dirección de Control de Estudios, III Trimestre Año 2.011.**

## OBJETIVO ESTRÁTEGICO INSTITUCIONAL

Elevar el Nivel Académico de la Institución

## POLITICA

Garantizar los accesos al conocimiento para universalizar la educación superior con pertinencia

## PROYECTO

Generación, Divulgación y Ampliación del Conocimiento

## OBJETIVO ESPECIFICO DEL PROYECTO

Integración de la investigación a la docencia y la extensión como actividad cotidiana fundamental del quehacer académico.

## MONTO DE LA INVERSIÓN

Cuatro Millones Cuatrocientos Ochenta y Seis Mil Ochocientos Cincuenta y Un Bolívares (**Bs. 4.486.851,00**)

## LOGROS

-Centro de Investigaciones Históricas “Pedro Manuel Arcaya” se ha continuado con los dos proyectos que se vienen desarrollando de años anteriores; Historia de una Vida: David Hoheb, comerciante judío-venezolano” (CIHPMA-CI.2009-044) a cargo de la Prof. Alvira Mercader y “El Cementerio Judío de Coro : un estudio integral” (CIHPMA-CI.2006-98).

- Se realizaron 300 registro de la Memorias de Gobierno del estado Falcón correspondientes a los años 1908,1909,1912,1925-1930,1935. Esta consulta se realizó en la sección de Publicaciones Oficiales de la Biblioteca Nacional de Caracas.

## OBSTACULOS

-Falta de investigadores

-Mal estado de las infraestructuras, limita al funcionamiento efectivo de los centros de investigaciones.

-Las actividades relacionadas con los proyectos, se han visto fuertemente perjudicadas debido a las fallas de energía eléctrica.

# FICHA RESUMEN

**CUADRO Nº 1**

Memoria Año 2.011

**PROYECTO**

**NOMBRE DEL PROYECTO :** Generación, Divulgación y Aplicación del Conocimiento **CODIGO NUEVA ETAPA:** 111567

**OBJETIVO ESTRATEGICO NUEVA ETAPA :** Avanzar en la Conformación de la Nueva Estructura Social.

**OBJETIVO ESTRATEGICO INSTITUCIONAL:** Desarrollar Investigación de Excelencia, con Pertinencia Social y Académica

**ENUNCIADO DEL PROYECTO:** Los requerimientos de la población en proyectos de investigación que generan conocimientos para el mejor aprovechamiento de las potenciales de la región.

**ORGANO O ENTE EJECUTOR:** Universidad Nacional Experimental "Francisco de Miranda"

**LOCALIZACION:** Estado Falcón

**POLITICA:** Garantizar los accesos al conocimiento para universalizar la educación superior con pertinencia.

| | | | |
|---|---|---|---|
| **Inicio** | 01/01/2.011 | | **Monto Total Proyecto (En Bolívares)** |
| **Culminación** | 31/12/2.011 | | 4.486.851,00 |
| **Avance Físico del Proyecto (En** | **2.011** | #¡REF! | |

| **Financiamiento (En Bolívares)** | |
|---|---|
| Aprobado Ley 2011: | 2.947.134,00 |
| Modificado 2011: | 1.539.717,00 |
| Aprobado Total : | 4.486.851,00 |
| Ejecutado Total : | 3.262.788,95 |

| Fuentes de Financiamiento del Proyecto 2011 | Fuente | Ordinario | Extraordinario | Otros |
|---|---|---|---|---|
| | Monto Aprobado (En Bolívares) | 2.947.134,00 | 1.539.717,00 | |

| Bien o Servicio del Proyecto (Meta Total) | Meta Física | Ejecución Física 2011 | % | Meta Financiera 2011 | Ejecución Financiera | % |
|---|---|---|---|---|---|---|
| Generación de proyectos de Investigación en las áreas de Ciencias de la Salud, Ciencias del Agro y Mar, Ciencias de la Educación. | 210 | 0 | 0,00 | 4.486.851 | 3.262.788,95 | 72,72 |

**Fuente: Universidad Nacional Experimental "Francisco de Miranda" (2.011)**

## OBJETIVO ESTRÁTEGICO INSTITUCIONAL

Elevar el Nivel Académico de la Institución

## POLITICA

Garantizar los accesos al conocimiento para universalizar la educación superior con pertinencia

## PROYECTO

Intercambio de Conocimiento con la Sociedad

## OBJETIVO ESPECIFICO DEL PROYECTO

Promover la transferencia del conocimiento y la tecnología a la comunidad mediante el desarrollo para dar soluciones a los problemas de las comunidades y prestar asistencia a los sectores más vulnerables.

## MONTO DE LA INVERSIÓN

Seis Millones Doscientos Sesenta y Nueve Mil Ciento Diez Bolívares (**Bs. 6.269.110,00**)

## LOGROS

- Se dictaron 04 Cursos Linux dirigidos a capacitar 58 estudiantes del Complejo Académico Centro Norte “Dr. Marino Colina” con el Plan Nacional de Alfabetización Tecnológica.

- Se dictaron 03 Talleres de Formación Elaboración de Bocachi dirigido a Docentes de la Escuela Bolivariana “Santa Rosa” capacitando a 35 participantes.

-Se realizaron 73 eventos deportivos en diferentes disciplinas.

## OBSTACULOS

-Falta de recursos para la adquisición de insumos, materiales y equipos requeridos, para la realización de las actividades planificadas.

-Falta de espacios adecuados para desarrollar las disciplinas artísticas.

# FICHA RESUMEN

**CUADRO Nº 1**

Memoria Año 2.011

**PROYECTO**

**NOMBRE DEL PROYECTO :** Intercambio de Conocimiento con la Sociedad **CODIGO NUEVA ETAPA:** 112438

**OBJETIVO ESTRATEGICO NUEVA ETAPA :** Avanzar en la Conformación de la Nueva Estructura Social.

**OBJETIVO ESTRATEGICO INSTITUCIONAL:** Lograr una Vinculación Efectiva con el Entorno Promoviendo el Desarrollo Socio- Económico y Cultura de la Población.

**ENUNCIADO DEL PROYECTO:** Insuficientes recursos de apoyo para el desarrollo de las actividades de transferencia de conocimientos a las comunidades y de las actividades culturales y deportivas de la UNEFM, incluyendo para el año 2.011 la Producción Agroecológica a través de la incorporación de las Unidades Integrales Agroecol

**ORGANO O ENTE EJECUTOR:** Universidad Nacional Experimental "Francisco de Miranda"

**LOCALIZACION:** Estado Falcón

**POLITICA:** Garantizar los accesos al conocimiento para universalizar la educación superior con pertinencia.

| | | | |
|---|---|---|---|
| **Inicio** | 01/01/2.011 | **Monto Total Proyecto (En Bolívares)** | |
| **Culminación** | 31/12/2.011 | 6.269.110,00 | |
| **Avance Fisico del Proyecto (En** | **2.011** | | |

| **Financiamiento (En Bolívares)** | |
|---|---|
| Aprobado Ley 2011: | 4.267.548,00 |
| Modificado 2011: | 2.001.562,00 |
| Aprobado Total : | 6.269.110,00 |
| Ejecutado Total : | 4.923.991,83 |

| Fuentes de Financiamiento del Proyecto 2011 | Fuente | Ordinario | Extraordinario | Otros |
|---|---|---|---|---|
| | Monto Aprobado (En Bolívares) | 4.267.548,00 | 2.001.562,00 | |

| Bien o Servicio del Proyecto (Meta Total) | Meta Física | Ejecución Física 2011 | % | Meta Financiera 2011 | Ejecución Financiera | % |
|---|---|---|---|---|---|---|
| Asistencia Técnica a través de las Unidades de Extensión, desarrollo, promoción y publicación de las actividades deportivas y culturales. | 4 | 255 | 6375,00 | 6.269.110 | 4.923.991,83 | 78,54 |

**Fuente: Universidad Nacional Experimental "Francisco de Miranda" (2.011)**

**OBJETIVO ESTRÁTEGICO INSTITUCIONAL**

Elevar el Nivel Académico de la Institución

**POLITICA**

Garantizar los accesos al conocimiento para universalizar la educación superior con pertinencia

**PROYECTO**

Permanencia y Formación Integral al Estudiante

**OBJETIVO ESPECIFICO DEL PROYECTO**

Promover condiciones para lograr equidad en el acceso y un mejor desempeño y prosecución estudiantil.

**MONTO DE LA INVERSIÓN**

Veintidós Millones Ciento Cuarenta y Dos Mil Cientos Seis Bolívares (**Bs. 22.142.106,00**)

LOGROS
- Se beneficiaron 1.619 estudiantes por los beneficios otorgados en los diferentes programas.
- Se sirvieron 636.342 platos de comidas a través del servicio de alimentación beneficiando a 3.920 estudiantes.

**OBSTACULOS**
-Falta de equipos, materiales de oficina e insumos médicos.
-Retraso en las entrevistas, recepción de documentos de los estudiantes, por falta de licencias en Trabajo Social.
-Las infraestructuras de los comedores ubicados en los diferentes Complejos Académicos son inadecuadas.
-Falta de un sistema automatizado integrado, para el registro de los beneficiarios del servicio de alimentación y nutrición.

# FICHA RESUMEN

**CUADRO Nº 1**

Memoria Año 2.011

**PROYECTO**

**NOMBRE DEL PROYECTO :** Permanencia y Formación Integral al Estudiante **CODIGO NUEVA ETAPA:** 111833

**OBJETIVO ESTRATEGICO NUEVA ETAPA :** Avanzar en la Conformación de la Nueva Estructura Social.

**OBJETIVO ESTRATEGICO INSTITUCIONAL:** Elevar el Nivel Académico de la Institución

**ENUNCIADO DEL PROYECTO:** Brindar apoyo socio económico, servicio de transporte, asistencia médica, odontológica, servicio de orientación y asesoramiento estudiantil, para facilitar el acceso y la prosecución de los estudiantes en las distintas carreras ofrecidas por la Universidad.

**ORGANO O ENTE EJECUTOR:** Universidad Nacional Experimental "Francisco de Miranda"

**LOCALIZACION:** Estado Falcón

**POLITICA:** Garantizar los accesos al conocimiento para universalizar la educación superior con pertinencia.

| | | | |
|---|---|---|---|
| **Inicio** | 01/01/2.011 | | **Monto Total Proyecto (En Bolívares)** |
| **Culminación** | 31/12/2.011 | | 22.142.106,00 |
| **Avance Físico del Proyecto (En** | **2.011** | | |

| **Financiamiento (En Bolívares)** | |
|---|---|
| Aprobado Ley 2011: | 13.700.633,00 |
| Modificado 2011: | 8.441.473,00 |
| Aprobado Total : | 22.142.106,00 |
| Ejecutado Total : | 19.405.781,46 |

| Fuentes de Financiamiento del Proyecto 2011 | Fuente | Ordinario | Extraordinario | Otros |
|---|---|---|---|---|
| | Monto Aprobado (En Bolívares) | 13.700.633,00 | 8.441.473,00 | |

| Bien o Servicio del Proyecto (Meta Total) | Meta Física | Ejecución Física 2011 | % | Meta Financiera 2011 | Ejecución Financiera | % |
|---|---|---|---|---|---|---|
| Garantizar el ingreso de la población estudiantil,ayudas económicas y becas otorgadas a los estudiantes de los diferentes programas académicos y la atención en los servicios médicos - odontológicos. | 62.789 | 352.387 | 561,22 | 22.142.106 | 19.405.781,46 | 87,64 |

**Fuente: Universidad Nacional Experimental "Francisco de Miranda" (2.011)**

# PRESENTACIÓN DE TABLAS Y/O GRÁFICOS

**CUADRO Nº 7**
**RESUMEN DE EJECUCIÓN DE PROVIDENCIAS ESTUDIANTILES**
**ENTE: UNIVERSIDAD NACIONAL EXPERIMENTAL "FRANCISCO DE MIRANDA"**

**AYUDAS DIRECTAS**

| CONCEPTOS | BENEFICIARIOS Y RECURSOS ASIGNADOS | | | | | | | |
|---|---|---|---|---|---|---|---|---|
| | AÑO 2.010 | | | | AÑO 2.011 | | | |
| | Nº DE BENEFICIARIOS (REAL) | PRESUPUESTO ASIGNADO | PRESUPUESTO MODIFICADO | PRESUPUESTO EJECUTADO 2.010 | Nº DE BENEFICIARIOS (ÚLTIMO ESTIMADO) | PRESUPUESTO ASIGNADO | PRESUPUESTO MODIFICADO | PRESUPUESTO EJECUTADO 2.011 |
| BECAS EN EFECTIVO (*) | 210 | 504.000 | 504.000 | 504.000 | 210 | 504.000 | | |
| PREPARADURIAS | 60 | 144.000 | 34.384 | 34.384 | 7 | 144.000 | | |
| PASANTIAS | 0 | 0 | 0 | 0 | 0 | 0 | 7.218.196 | 4.822.344 |
| AYUDANTÍAS | 1.530 | 3.687.463 | 3.871.072 | 3.871.072 | 1.659 | 3.687.463 | | |
| CRÉDITOS EDUCATIVOS | 0 | 0 | 0 | 0 | 0 | 0 | | |
| AYUDAS EVENTUALES Y EXTRAORDINARIAS | 200 | 50.000 | 50.000 | 50.000 | 50 | 5.000 | 5.000 | 0 |
| **(3) TOTAL AYUDAS DIRECTAS** | **2.000** | **4.385.463** | **4.459.456** | **4.459.456** | **1.926** | **4.340.463** | **7.223.196** | **4.822.344** |

**SERVICIOS ESTUDIANTILES**

| CONCEPTOS | BENEFICIARIOS Y RECURSOS ASIGNADOS | | | | | | | |
|---|---|---|---|---|---|---|---|---|
| | AÑO 2.010 | | | | AÑO 2.011 | | | |
| | Nº DE BENEFICIARIOS (REAL) | PRESUPUESTO ASIGNADO | PRESUPUESTO MODIFICADO | PRESUPUESTO EJECUTADO 2.010 | Nº DE BENEFICIARIOS (ÚLTIMO ESTIMADO) | PRESUPUESTO ASIGNADO | PRESUPUESTO MODIFICADO | PRESUPUESTO EJECUTADO 2.011 |
| COMEDOR | 1.900 | 3.354.340 | 4.117.329 | 4.117.328 | 3.815 | 3.354.340 | 4.430.712 | 4.430.711 |
| TRANSPORTE | 68.160 | 1.245.833 | 6.588.285 | 6.588.285 | 14.532 | 2.030.622 | 5.882.743 | 5.791.801 |
| SERVICIOS MÉDICOS | 5.000 | 200.000 | 320.249 | 320.249 | 13.368 | 15.000 | 39.579 | 39.564 |
| MEDICINAS Y MATERIALES MÉDICO QUIRÚRGICOS Y DENTALES | 2.000 | 50.000 | 84.186 | 84.183 | 200 | 10.000 | 21.861 | 21.861 |
| OTROS BENEFICIOS (ESPECIFICAR) | 0 | 0 | 0 | 0 | 0 | 0 | 0 | 0 |
| **(5) TOTAL SERVICIOS ESTUDIANTILES** | **77.060** | **4.850.173** | **11.110.049** | **11.110.045** | **31.915** | **5.409.962** | **10.374.895** | **10.283.937** |

**Fuente: Dirección de Planificación, Desarrollo y Evaluación**

**La información reflejada en el año 2.011 es hasta el III trimestre**

**CUADRO Nº 7**
**RESUMEN DE EJECUCIÓN DE PROVIDENCIAS ESTUDIANTILES**
**ENTE: UNIVERSIDAD NACIONAL EXPERIMENTAL "FRANCISCO DE MIRANDA"**

**AYUDAS DIRECTAS**

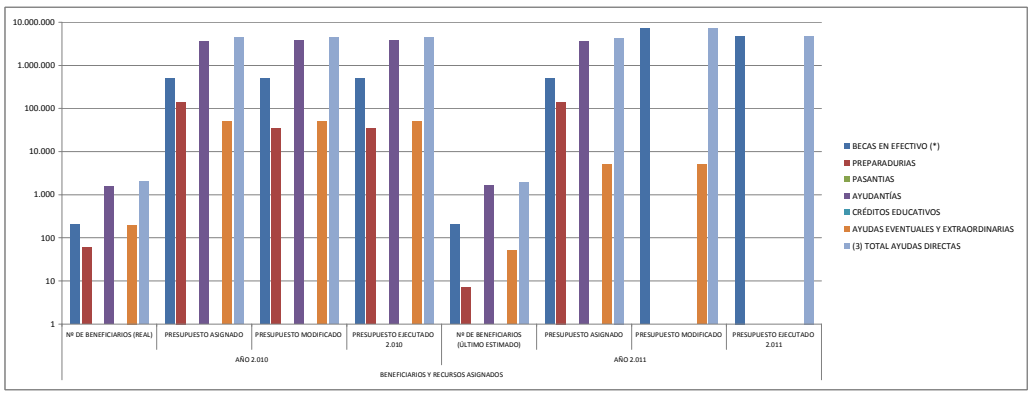


**Fuente: Dirección de Planificación, Desarrollo y Evaluación**

## OBJETIVO ESTRÁTEGICO INSTITUCIONAL

Elevar el Nivel Académico de la Institución

## POLITICA

Garantizar los accesos al conocimiento para universalizar la educación superior con pertinencia

## PROYECTO

Fortalecimiento de la Gestión Científica, Técnica y Humanística

## OBJETIVO ESPECIFICO DEL PROYECTO

Ejecutar permanentemente planes de dotación y equipamiento de bibliotecas y centro de documentación.

## MONTO DE LA INVERSIÓN

Tres Millones Seiscientos Sesenta y Ocho Mil Setecientos Cincuenta y Siete Bolívares (**Bs. 3.668.757,00**)

## LOGROS

- Se atendieron 47.017 usuarios préstamos internos, circulantes consultas de tesis y en los servicios electrónicos en las diferentes salas de los Programas Académicos.
- Se atendieron 24.682 usuarios en los laboratorios adscritos a los Complejos Académicos.

## OBSTACULOS

-Limitación de los espacios físicos en las unidades de información.
-Falta de dotación de material bibliográfico.
-Falta de equipos y mobiliarios e insumos, para los diferentes laboratorios.

# FICHA RESUMEN

**CUADRO Nº 1**

Memoria Año 2.011

**PROYECTO**

**NOMBRE DEL PROYECTO :** Fortalecimiento de la Gestión Científica, Técnica y Humanística **CODIGO NUEVA ETAPA:** 111831

**OBJETIVO ESTRATEGICO NUEVA ETAPA :** Avanzar en la Conformación de la Nueva Estructura Social.

**OBJETIVO ESTRATEGICO INSTITUCIONAL:** Elevar el Nivel Académico de la Institución

**ENUNCIADO DEL PROYECTO:** Proveer de recursos bibliográficos para los programas de formación de pregrado, postgrado y de investigación de la UNEFM. Disminuir el deficit de equipos, materiales y reactivos, para los diferentes Laboratorios de los Complejos Académicos.

**ORGANO O ENTE EJECUTOR:** Universidad Nacional Experimental "Francisco de Miranda"

**LOCALIZACION: Estado** Falcón

**POLITICA:** Garantizar los accesos al conocimiento para universalizar la educación superior con pertinencia.

| | | | |
|---|---|---|---|
| **Inicio** | 01/01/2.011 | **Monto Total Proyecto (En Bolívares)** | |
| **Culminación** | 31/12/2.011 | 3.668.757,00 | |
| **Avance Físico del Proyecto (En** | **2.011** | #¡REF! | |

| **Financiamiento (En Bolívares)** | |
|---|---|
| Aprobado Ley 2011: | 2.679.144,00 |
| Modificado 2011: | 989.613,00 |
| Aprobado Total : | 3.668.757,00 |
| Ejecutado Total : | 3.335.033,73 |

| Fuentes de Financiamiento del Proyecto 2011 | Fuente | Ordinario | Extraordinario | Otros |
|---|---|---|---|---|
| | Monto Aprobado (En Bolívares) | 2.679.144,00 | 989.613,00 | |

| Bien o Servicio del Proyecto (Meta Total) | Meta Física | Ejecución Física 2011 | % | Meta Financiera 2011 | Ejecución Financiera | % |
|---|---|---|---|---|---|---|
| Prestación de servicio de material documental y estadístico, Tecnologías de la Información y Comunicación para los usuarios , dotación de los Laboratoriosde los Complejos Académicos y la Unidad de Medicina Tropical y Parasitología | 236.507 | 71.699 | 30,32 | 3.668.757 | 3.335.033,73 | 90,90 |

**Fuente: Universidad Nacional Experimental "Francisco de Miranda" (2.011)**

## OBJETIVO ESTRÁTEGICO INSTITUCIONAL

Elevar el Nivel Académico de la Institución

## POLITICA

Garantizar los accesos al conocimiento para universalizar la educación superior con pertinencia

## PROYECTO

Desarrollo y Mantenimiento de la Infraestructura Física

## OBJETIVO ESPECIFICO DEL PROYECTO

Formular y ejecutar los proyectos de infraestructura y mantenimiento necesarios para el desarrollo de la planta física universitaria.

## MONTO DE LA INVERSIÓN

Doscientos Ochenta y Seis Mil Trescientos Noventa y Nueve Bolívares (Bs. 286.399,00)

## LOGROS

- Se realizaron mantenimientos, conservación, remodelaciones y adecuación de la planta física.

# FICHA RESUMEN

**CUADRO Nº 1**

Memoria Año 2.011

**PROYECTO**

**NOMBRE DEL PROYECTO :** Desarrollo y Mantenimiento de la Infraestructura Física **CODIGO NUEVA ETAPA:** 111840

**OBJETIVO ESTRATEGICO NUEVA ETAPA :** Avanzar en la Conformación de la Nueva Estructura Social.

**OBJETIVO ESTRATEGICO INSTITUCIONAL:** Elevar el Nivel Académico de la Institución

**ENUNCIADO DEL PROYECTO:** Formular proyectos para la ampliación de la Planta Física de la Universidad, requerida para satisfacer la demanda creciente de los servicios universitarios y desarrollar a la vez mantenimiento preventivo y correctivo de los Bienes Inmuebles de la Planta Física Universitaria.

**ORGANO O ENTE EJECUTOR:** Universidad Nacional Experimental "Francisco de Miranda"

**LOCALIZACION:** Estado Falcón

**POLITICA:** Garantizar los accesos al conocimiento para universalizar la educación superior con pertinencia.

| | | | |
|---|---|---|---|
| **Inicio** | 01/01/2.011 | **Monto Total Proyecto (En Bolívares)** | |
| **Culminación** | 31/12/2.011 | 286.399,00 | |
| **Avance Físico del Proyecto (En** | **2.011** | #¡REF! | |

| **Financiamiento (En Bolívares)** | |
|---|---|
| Aprobado Ley 2011: | 48,00 |
| Modificado 2011: | 286.351,00 |
| Aprobado Total : | 286.399,00 |
| Ejecutado Total : | 285.840,96 |

| Fuentes de Financiamiento del Proyecto 2011 | Fuente | Ordinario | Extraordinario | Otros |
|---|---|---|---|---|
| | Monto Aprobado (En Bolívares) | | | |

| Bien o Servicio del Proyecto (Meta Total) | Meta Física | Ejecución Física 2011 | % | Meta Financiera 2011 | Ejecución Financiera | % |
|---|---|---|---|---|---|---|
| Formulación y desarrollo de planes y proyectos de ampliación de la Planta Física y de Mantenimiento de las Edificaciones. | 5 | 11 | 220,00 | 286.399,00 | 285.840,96 | 99,81 |

**Fuente: Universidad Nacional Experimental "Francisco de Miranda" (2.011)**

## 4. PRESUPUESTO CONSOLIDADO 2011

### Consolidado de Ingresos Devengados y Recaudados

| Concepto | Ingreso Devengado | Ingresos Recaudados |
|---|---|---|
| **Presupuesto Ley 2011** | 193.342.646 | 192.242.646 |
| **Créditos Adicionales** | 248.777.564 | 246.659.954 |
| **Ingresos Propios** | 700.000 | 217.700 |
| **Otros** | 400.000 | 0 |
| **TOTAL** | **443.220.210** | **439.120.300** |

**Fuente: Departamento de Presupuesto, Año 2011**

### Consolidado del Gasto Ejecutado

| Partida | Total Presupuesto Ley | Total Créditos Adicionales | Total Ejecución |
|---|---|---|---|
| | 1 | 2 | 3= (1)+(2) |
| **401** | 121.174.916 | 94.835.100 | 216.010.000 |
| **402** | 105.648 | 1.715.999 | 1.821.600 |
| **403** | 8.126.794 | 25.153.400 | 33.280.200 |
| **404** | 648 | 833.265 | 833.900 |
| **407** | 54.224.413 | 93.921.300 | 147.824.200 |
| **411** | 9.710.227 | 32.318.500 | 42.028.727 |
| **TOTAL** | **193.342.646** | **248.777.564** | **441.798.700** |

**Fuente: Departamento de Presupuesto, Año 2011**

## 5. LINEAS Y PLANES DE ACCIÓN A SER CONSIDERADOS PARA EL SIGUIENTE EJERCICIO FISCAL AÑO 2012

Los proyectos que se desarrollarán para el próximo ejercicio fiscal por esta casa de estudios, estarán orientados a cumplir con las estrategias y políticas, enmarcadas con las Líneas del Plan de Desarrollo Económico y Social de la Nación 2007-2013; a través de los siguientes proyectos y acciones Centralizadas.

| Nº | Proyectos 2012 | Monto |
|---|---|---|
| **1** | Programas Nacionales de Formación | 150.000,00 |
| **2** | Formación en Carreras | 114.383.508,00 |
| **3** | Formación de Postgrado o Estudios Avanzados | 3.895.389,00 |
| **4** | Investigación, Innovación y Gestión del Conocimiento | 6.441.120,00 |
| **5** | Sistema de Recursos para la Formación e Intercambio Académico | 13.512.604,00 |
| **6** | Sistemas de Apoyo al Desarrollo Estudiantil | 71.558.604,00 |
| **7** | Intercambio y Gestión del Conocimiento con la Sociedad | 11.615.751,00 |
| **8** | Desarrollo y Mantenimiento de la Infraestructura Física de la UNEFM | 39.527.230,00 |
| **9** | Territorialización y Municipalización de la Educación Universitaria | 15.519.988,00 |
| **TOTAL:** | | **276.604.194,00** |

**Fuente: Dirección de Planificación, Desarrollo y Evaluación, Dirección de Administración, Departamento de Presupuesto, Año 2011**

| Nº | Acciones Centralizadas 2012 | Monto |
|---|---|---|
| **1** | Asignación y Control de los Recursos para Gastos de los Trabajadores | 180.109.925,00 |
| **2** | Apoyo Institucional a ala Especificas de los Proyectos del Organismo | 47.532.440,00 |
| **3** | Prevención y Protección Social | 115.515.240,00 |
| **TOTAL:** | | **343.157.605,00** |

**Fuente: Dirección de Planificación, Desarrollo y Evaluación, Dirección de Administración, Departamento de Presupuesto, Año 2011**

| Nº | Total Presupuesto de Ley 2012 | Monto |
|---|---|---|
| **1** | Proyectos | 276.604.194,00 |
| **2** | Acciones Centralizadas | 343.157.605,00 |
| | **TOTAL:** | **619.761.799,00** |

**Fuente: Dirección de Planificación, Desarrollo y Evaluación, Dirección de Administración, Departamento de Presupuesto, Año 2011**

***UNIVERSIDAD NACIONAL EXPERIMENTAL DE LOS LLANOS CENTRALES RÓMULO GALLEGOS***

## DIRECTORIO

Rector.....…….....Ramón Galindo

Vicerrectora Académica.....….....…….Arisela Medina

Vicerrector Administrativo …….....Gustavo Buitrago

Secretaria General ……..…….....……..…Susana Pacheco

## PARTE I

## MEMORIA

### 1.- MARCO NORMATIVO INSTITUCIONAL

El 25 de julio de 1977 el Ejecutivo Nacional crea por decreto Nº 2.257 publicado en Gaceta Oficial Nº 31.285 de fecha 28-07-1977, la Universidad Nacional Experimental Rómulo Gallegos, como una estrategia del Estado Venezolano para el desarrollo integral de la Región de los Llanos Centrales. Asume el compromiso de ser el paradigma de desarrollo, tanto de la sociedad como del hombre al ser éste objeto y sujeto en el proceso y con el objetivo de que la Región de los Llanos Centrales alcance el máximo bienestar social.

### VISIÓN

La Universidad Rómulo Gallegos es una comunidad intelectual, social, política, entregada a la búsqueda de la verdad por medio de la investigación, creación, promoción y divulgación del conocimiento; participará activamente en el manejo de conflictos funcionales y disfuncionales y toma de decisiones involucradas con el progreso social, cultural e intelectual del País y la Región de los Llanos Centrales, colaborará activamente con los diferentes sectores económicos, políticos y sociales de esta Región en beneficio de su desarrollo integral, siendo el contexto obligado de referencia para las organizaciones públicas, privadas y mixtas que requieran información científica confiable, promocionando y defendiendo la preeminencia de los derechos humanos, la justicia social, la igualdad, la solidaridad, la democracia participativa, responsabilidad social, la ética y la dignidad de las personas, dentro de los principios de la libertad, honestidad, respeto y tolerancia.

## MISIÓN

La Universidad Rómulo Gallegos tiene como misión promover el desarrollo del país en general y de la región de los Llanos Centrales en particular, a través de la formación integral de profesionales de pregrado y postgrado idóneos y probos, capaces de actuar efectiva y eficientemente en las actividades profesionales, sociales, económicas, políticas y culturales de la sociedad.

## 2. ESTRUCTURA ORGANIZATIVA – ORGANIGRAMA

## CONSEJO UNIVERSITARIO

Integrado por el Rector, Vicerrector Académico y Administrativo, Secretaria, Decanos y Decanas de las diversas áreas del conocimiento, un representante del Ministerio de Educación Universitaria, un representante de los profesores, un representante de los estudiantes y un representante de los egresados.

## ESTRUCTURA ACADÉMICA

La Estructura Académica de la Universidad está conformada por Áreas de conocimiento, Programas y Departamentos; y a través de ella se realiza funciones docente, de investigación y de extensión. Por su naturaleza, cada área le corresponde investigar una rama específica de las ciencias del saber existentes. Están bajo corresponsabilidad de un Decano, Directores, Jefes de Departamentos, por Programas, Departamentos y otras Dependencias.

## ESTRUCTURACIÓN ORGANIZACIONAL

Rectorado - Vicerrectorado Académico - Vicerrectorado Administrativo – Secretaria.

# ORGANIGRAMA

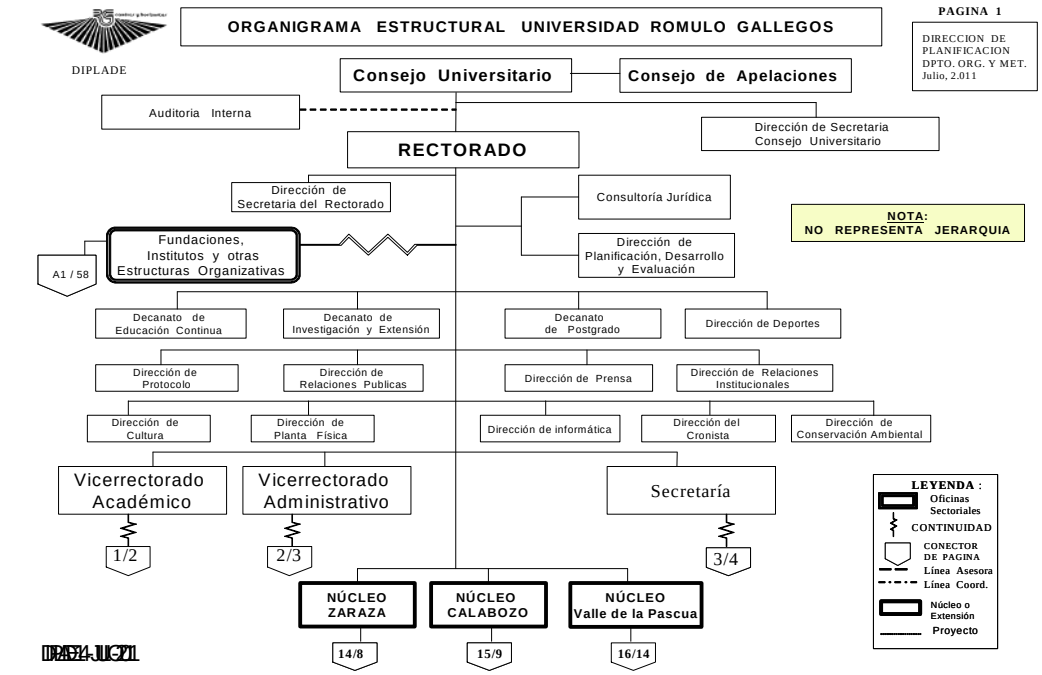


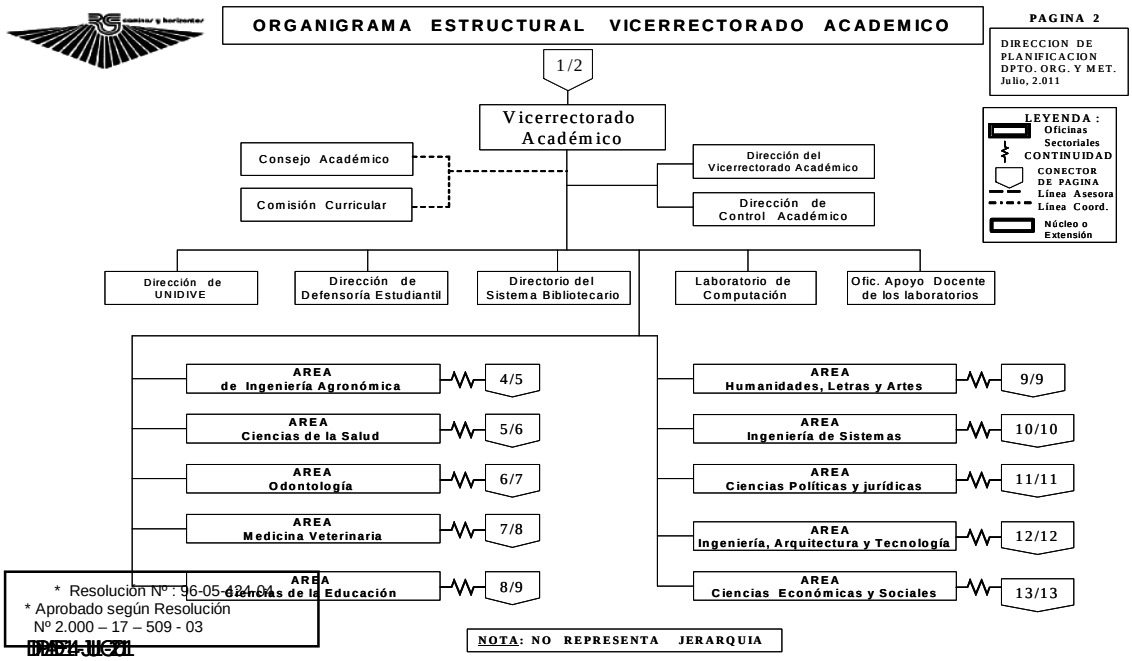


* Resolución Nº : 96-05-424-04
* Aprobado según Resolución Nº 2.000 – 17 – 509 - 03

**ORGANIGRAMA ESTRUCTURAL**
**VICERRECTORADO ADMINISTRATIVO**

PAGINA 3

DIRECCION DE PLANIFICACION
DPTO. ORG. Y MET.
Julio, 2.011

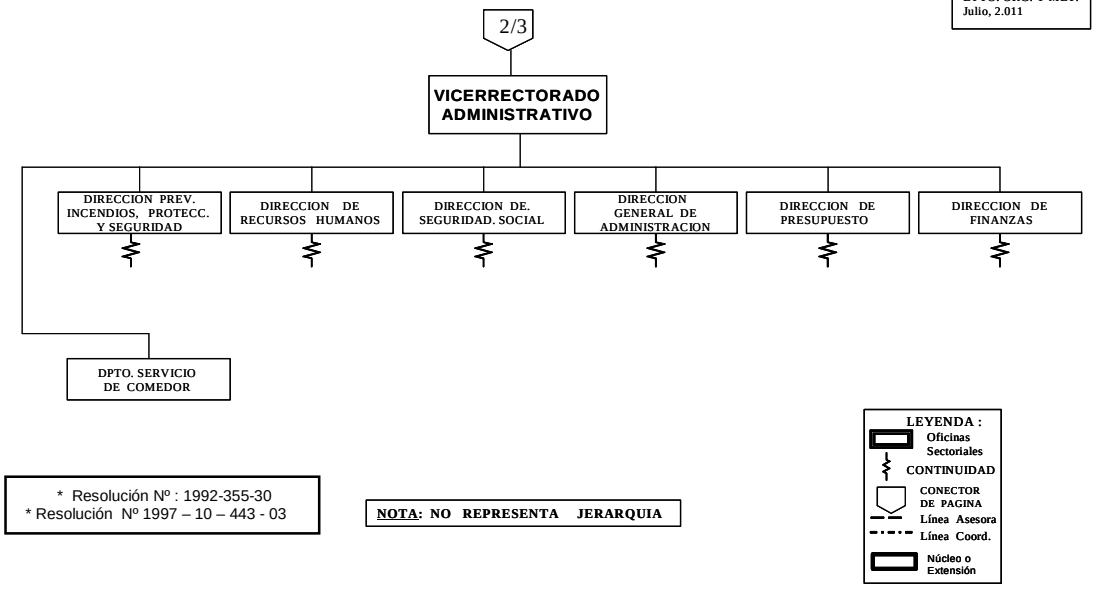


* Resolución Nº : 1992-355-30
* Resolución Nº 1997 – 10 – 443 - 03

**NOTA: NO REPRESENTA JERARQUIA**

DIPLADE-14-JUL-2011

DIPLADE

**ORGANIGRAMA ESTRUCTURAL DE SECRETARÍA**

PAGINA 4

DIRECCION DE PLANIFICACION
DPTO. ORG. Y MET.
Julio, 2.011

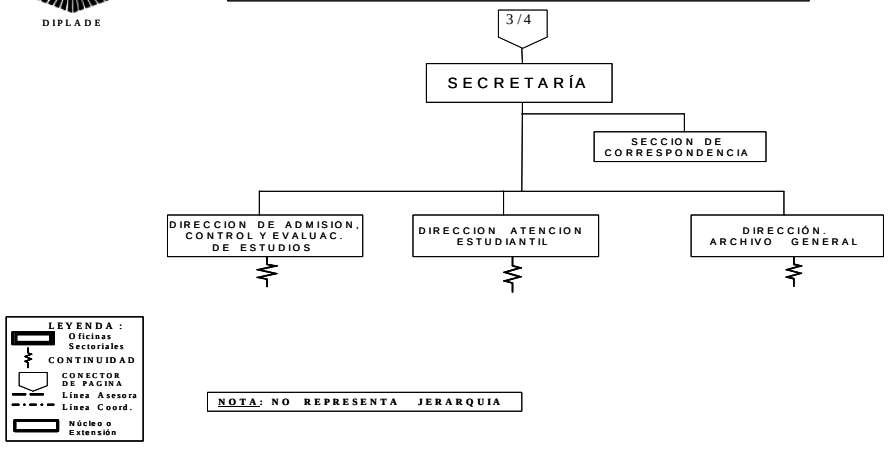


**NOTA: NO REPRESENTA JERARQUIA**

DIPLADE-14-JUL-2011

## 3. LINEAS DE ACCIÓN Y LOGROS MÁS RESALTANTES

**OBJETIVO ESTRATÉGICO INSTITUCIONAL**

Formar profesionales y técnicos capacitados para labores científicas, políticas, culturales, económicas, sociales, ecológicas y de producción.

**POLÍTICA**

Renovar los requerimientos de ingresos a la universidad, aplicando la equidad, justicia y pertinencia social

**PROYECTO**

PR1 Formación de Pregrado en Carreras Cortas

**OBJETIVO DEL PROYECTO**

Formar recursos humanos en las distintas áreas del conocimiento, a nivel técnico, con competencias y actitudes para dar respuesta a las necesidades y exigencias de la nueva estructura social.

**MONTO DE INVERSION**

345.076,00

**LOGROS**

**-**Bienvenida a 501 nuevos estudiantes del Programa de Radiodiagnóstico y 1835 del Programa Enfermería.

-Atención a 682 estudiantes en prosecución en la carrera de Radiodiagnóstico y 3992 estudiantes de Enfermería.

-Egreso de 140 Técnicos Universitarios en Radiodiagnóstico y de 754 TSU en Enfermería, cumpliendo con el compromiso de llevar salud a todos los rincones del país, mediante los esfuerzos emprendido por el gobierno nacional e impulsados por el Ministerio del Poder Popular para la Educación Universitaria, el Ministerio del Poder Popular para la Salud y la rectoría del doctor Ramón Galindo.

Memoria Año 2011

# PROYECTO

**NOMBRE DEL PROYECTO:** PR1: Formación de Pregrado en Carreras Cortas

**CODIGO NUEVAETAPA:** 110756

**OBJETIVO ESTRATÉGICO INSTITUCIONAL:**
Formar profesionales y técnicos capacitados para labores científicas, tecnológicas, políticas, culturales, económicas, sociales, ecológicas y de producción.

**OBJETIVO ESTRATÉGICO NUEVA ETAPA:**
Avanzar en la conformación de la nueva estructura social

**ENUNCIADO DEL PROYECTO:**
Formar recursos humanos en las distintas áreas del conocimiento, a nivel técnico, con competencias y actitudes para dar respuesta a las necesidades y exigencias de la nueva estructura social

**ORGANO O ENTE EJECUTOR:**
Universidad Nacional Experimental de los Llanos Centrales Romulo Gallegos (UNERG)

**LOCALIZACION:**
Nacional

°

| | |
|---|---|
| **Inicio** | 01/01/2011 |
| **Fin** | 31/12/2011 |

| **Monto Total Proyecto** (En Bolívares) |
|---|
| 1.429.678,00 |

| Financiamiento (En Bolívares) | |
|---|---|
| Aprobado Ley 2011: | 1.157.935,00 |
| Modificado 2011: | 271.743,00 |
| Aprobado Total : | 1.429.678,00 |
| Ejecutado Total: | 345.077,00 |

| % de Avance Físico del Proyecto | | |
|---|---|---|
| | 2011 | 135,00% |
| | Total | 100% |

| Fuentes de Financiamiento del Proyecto 2011 | Fuente | Ordinario | Extraordinario | Otros | |
|---|---|---|---|---|---|
| | Monto Aprobado (En Bolívares) | 1.157.935 | 271.743 | 0 | 1.429.678 |

| Bien o Servicio del Proyecto (Meta Total) | Meta Física 2011 | Ejecución Física 2011 | % | Meta Financiera 2011 | Ejecución Financiera 2011 | % |
|---|---|---|---|---|---|---|
| Gerencia y coordinación de la enseñanza en carreras cortas | 10 | 9 | 90,00 | 7.520 | 3.061 | 40,71 |
| Formación de TSU en el area de ciencias de la salud, en radiodiagnostico y enfermería | 2.952 | 4.674 | 158,33 | 1.412.158 | 342.016 | 24,22 |
| Atención de personas mediante el servicio comunitario | 500 | 0 | 0,00 | 10.000 | 0 | 0,00 |

**PROYECTO**

PR 2 Formación de Pregrado en Carreras Largas

**OBJETIVO DEL PROYECTO**

Formar recursos humanos a nivel profesional en las distintas áreas del conocimiento, con competencias y actitudes para dar respuesta a las necesidades y exigencias de la nueva estructura social

**MONTO DE LA INVERSION**

90.892.559,00

**LOGROS**

**-**Para la mejora de la calidad de vida y salud de la población, se viene coordinando en cuatro estados del país, a saber: Aragua, Carabobo, Cojedes y Guárico, el Programa de Medicina Integral Comunitaria (MIC), que luego de seis años egresará en su primera promoción a más de 2000 médicos con profunda sensibilidad social.

-La Unerg recibió expedientes académicos de estudiantes de MIC de parte del Consejo Académico Bolivariano Estadal de Salud, los 1995 expedientes académicos para su revisión, control y supervisión legal con la finalidad de acreditar los títulos de los aspirantes a médicos que cursan en la actualidad el sexto año.

-Bienvenida a 350 bachilleres que conforman la I cohorte del programa de Comunicación Social.

-La Unerg autorizada por el Ministerio del Poder Popular para la Educación Universitaria impartirá los Programas Nacionales de Formación en Terapia Ocupacional y Fisioterapia.

-Estudiantes del Área de Agronomía recibieron de parte de la Empresa Socialista “Pedro Camejo” un tractor Pauny modelo 250 de 160 HP para ser utilizado como herramienta en su desarrollo académico.

-I Jornada de Capacitación Andragógica en la Perspectiva de la Teoría de la Liberación, dirigida a los profesores de recién ingreso, a objeto de consolidar su formación y afianzar el sentido de pertenencia hacia la Universidad que les ha dado la oportunidad de formar parte de su plantel profesoral.

-Presentada exposición que agrupó a una gran cantidad de proyectos comunitarios desarrollados por los estudiantes pertenecientes a todas las Áreas Académicas de la Universidad Rómulo Gallegos.

-Dando continuidad al “Proyecto Cacique Nigale”, durante el período académico Medicina 2011, se dió ingreso a 37 jóvenes bachilleres provenientes de varios pueblos y comunidades indígenas, quienes fieles a la vocación de servir a sus semejantes, esperan culminar exitosamente su carrera e insertarse en sus respectivas comunidades para aportarles el conocimiento que recibirán en la Unerg; pero manteniendo arraigado el conocimiento ancestral de sus antepasados con el aporte de los chamanes y chamanas de sus pueblos.

-Las políticas de municipalización de la educación universitaria e inclusión siguen dando frutos al ofrecer 13.468 profesionales altamente capacitados y con una profunda vocación social. Los nuevos profesionales recibieron una

educación enmarcada en la construcción del conocimiento basado en los valores morales y los últimos adelantos científicos, técnicos y sociales para seguir avanzando a pasos agigantados en la construcción de una Patria Socialista que garantice la igualdad de todos los venezolanos.

Memoria Año 2011

## PROYECTO

**NOMBRE DEL PROYECTO:** PR2: Formación de Pregrado en Carreras Largas

**CODIGO NUEVAETAPA:** 110784

**OBJETIVO ESTRATÉGICO INSTITUCIONAL:**
Formar profesionales y técnicos capacitados para labores científicas, tecnológicas, políticas, culturales, económicas, sociales, ecológicas y de producción.

**OBJETIVO ESTRATÉGICO NUEVA ETAPA:**
Avanzar en la conformación de la nueva estructura social

**ENUNCIADO DEL PROYECTO:**
Respuesta a los nuevos ingresos de los bachilleres regulares, población flotante, misión ribas, así como los de prosecución de estudios de acuerdo a la carrera elegida.

**ORGANO O ENTE EJECUTOR:**
Universidad Nacional Experimental de los Llanos Centrales Romulo Gallegos (UNERG)

**LOCALIZACIÓN:**
Nacional

°

| | | | |
|---|---|---|---|
| **Inicio** | 01/01/2011 | **Monto Total Proyecto** (En Bolívares) | |
| **Fin** | 31/12/2011 | 114.169.223 | |

Financiamiento (En Bolívares)

| | |
|---|---|
| Aprobado Ley 2011: | 64.060.393 |
| Modificado 2011: | 50.108.830 |
| Aprobado Total : | 114.169.223 |
| Ejecutado Total: | 91.645.198 |

| | | |
|---|---|---|
| % de Avance Físico del Proyecto | 2011 | 90,00% |
| | Total | 100% |

| Fuentes de Financiamiento del Proyecto 2011 | Fuente | Ordinario | Extraordinario | Otros | |
|---|---|---|---|---|---|
| | Monto Aprobado (En Bolívares) | 64.060.393,00 | 50.108.830,49 | 0 | 114.169.223,49 |

| Bien o Servicio del Proyecto (Meta Total) | Meta Física 2011 | Ejecución Física 2011 | % | Meta Financiera 2011 | Ejecución Financiera 2011 | % |
|---|---|---|---|---|---|---|
| Gerencia y Coordinación de la enseñanza en Carreras Largas | 10 | 9 | 90,00 | 19.702.757 | 19.420.707 | 98,5685 |
| Formación de Profesionales en el Area de Conocimiento de Ingenieria, Arquitectura y Tecnologia | 4.796 | 4.402 | 91,78 | 7.697.841 | 7.535.967 | 97,8971 |
| Formación de Profesionales en el Area de Conocimiento de Ciencias del Agro y del Agua | 4.244 | 3.783 | 89,14 | 20.443.647 | 15.269.956 | 74,6929 |
| Formación de Profesionales en el Area de Conocimiento de Ciencias de la Salud | 18.629 | 19.829 | 106,44 | 35.662.470 | 26.845.837 | 75,2776 |
| Formación de Profesionales en el Area de Conocimiento de Ciencias de la Educación | 2.605 | 2.597 | 99,69 | 9.148.853 | 7.117.818 | 77,8001 |
| Formación de Profesionales en el Area de conocimiento de Ciencias Económicas y Sociales | 9.195 | 9.099 | 98,96 | 21.309.071 | 15.409.253 | 72,3131 |
| Atención a personas mediante el servicio comunitario | 5.000 | 157 | 3,14 | 80.000 | 4.900 | 6,125 |
| Formación de Profesionales en el Area de conocimiento de Humanidades, Letras y Artes | 200 | 124 | 62,00 | 124.588 | 40.761 | 32,7166 |

**POLÍTICA 2**
Establecer Estrategias de prosecución de estudios en Pre y Postgrado
**PROYECTO**
PR 3 Formación de Postgrado
**OBJETIVO ESTRATÉGICO INSTITUCIONAL**
Proseguir con la diversificación de los estudios de postgrado en áreas determinadas como respuesta a hechos sociales favorables y desfavorables de la sociedad venezolana, así como de los profesionales.
**OBJETIVO ESPECÍFICO DEL PROYECTO**
Formar recursos humanos a nivel de especialización, magisters, doctorados con competencias y actitudes para dar respuesta a los requerimientos de la nueva estructura social
**MONTO DE LA INVERSION**
840.186,00
**LOGROS**
-Coordinadores del Doctorado en Ciencias de la Educación, sostuvieron un encuentro para designar la comisión que analizará su organigrama estructural y funcional, y elaborará la normativa de Educación a Distancia.
-Con el objeto de definir cronogramas de asesorías y cumplimiento de acciones a tomar en consideración, respecto a los avances de la acreditación de cada programa de Postgrado se dictó el taller sobre el proceso de acreditación de programas de Postgrado Autoevaluados.
-Se fortalece convenio firmado con el Ministerio del Poder Popular para la Salud (MPPS), que establece la acreditación, como estudios de postgrados, de las asistencias residenciales programadas, conducente a especializaciones, que oferta el citado Ministerio.

Memoria Año 2011

# PROYECTO

| **NOMBRE DEL PROYECTO:** | **CODIGO NUEVAETAPA:** |
|---|---|
| PR3: Formación de Postgrado | 110785 |

**OBJETIVO ESTRATÉGICO INSTITUCIONAL:**
Proseguir con la diversificación de los estudios de postgrado en las determinadas áreas de conocimiento, como respuesta de hechos sociales favorables, desfavorables de la sociedad venezolana así como de los profesionales.

**OBJETIVO ESTRATÉGICO NUEVA ETAPA:**
Avanzar en la conformación de la nueva estructura social

**ENUNCIADO DEL PROYECTO:**
Ejecutar los planes académicos - administrativos y la culminación del proceso productivo reflejado en el número de participantes atendidos y el número de graduando con título de IV nivel.

**ORGANO O ENTE EJECUTOR:**

Universidad Nacional Experimental de los Llanos Centrales Romulo Gallegos (UNERG)

**LOCALIZACIÓN:**

Nacional

°

| | | **Monto Total Proyecto** (En Bolívares) |
|---|---|---|
| **Inicio** | 01/01/2011 | |
| **Fin** | 31/12/2011 | 1.009.550 |

Financiamiento (En Bolívares)

| | | |
|---|---|---|
| Aprobado Ley 2011: | | 892.014 |
| Modificado 2011: | | 117.536 |
| Aprobado Total : | 1.009.550 | |
| Ejecutado Total: | 840.187 | |

| | | |
|---|---|---|
| % de Avance Físico del Proyecto | 2011 | 146,00% |
| | Total | 100% |

| Fuentes de Financiamiento del Proyecto 2011 | Fuente | Ordinario | Extraordinario | Otros | |
|---|---|---|---|---|---|
| | Monto Aprobado (En Bolívares) | 892.014 | 117.536 | 0 | 1.009.550 |

| Bien o Servicio del Proyecto (Meta Total) | Meta Física 2011 | Ejecución Física 2011 | % | Meta Financiera 2011 | Ejecución Financiera 2011 | % |
|---|---|---|---|---|---|---|
| Gerencia y Coordinación de postgrado | 10 | 9 | 90,00 | 1.003.375 | 840.187 | 83,74 |
| Formación de Especialistas | 1.755 | 1.938 | 110,43 | 5.056 | 0 | 0 |
| Formación de Magister | 2.684 | 4.608 | 171,68 | 1.120 | 0 | 0 |
| Formación de Doctores | 1.055 | 1.486 | 140,85 | 0 | 0 | 0 |

**POLÍTICA 3**
Aumentar la calidad y eficiencia de la UNERG
**PROYECTO**
PR 4 Generación, divulgación y aplicación del conocimiento
**OBJETIVO ESTRATÉGICO INSTITUCIONAL**
Aportar el estudio de solución de problemas, manejo de conflictos de la región, en función rectora del desarrollo tecnológico, científico, cultural, deportivo, artístico y educativo.
**OBJETIVO ESPECÍFICO DEL PROYECTO**
Generar investigaciones vinculadas al desarrollo integral de la Nación, proporcionando respuestas concordantes con los mejores intereses de la sociedad, movilizando sus competencias científico-técnicas y su sensibilidad social en el diseño de las soluciones a los problemas que el país demanda
**MONTO DE LA INVERSION**
4.367.080,00
**LOGROS**
**- I** Simposio de Medicina General, para actualizar conocimientos con respecto a diversas patologías, diagnostico diferencial, tratamientos y atención directa al paciente.
-Evento científico Epistemología y Ciencias en el Contexto de la Transformación Universitaria, en el cual se presentó un binomio de profundas implicaciones sociales, generando ideas para el debate democrático, incluyente, de altura, acorde con los preceptos que guían el quehacer institucional.
-VIII Jornadas de Investigación y V Jornadas de Extensión. Se le dio promoción a trabajos de investigación y extensión en la comunidad intra y extra-universitaria, con la participación de más de 200 ponentes entre ellos: especialistas, estudiantes de la Institución y voceros de comunidades organizadas.
-En el marco del II Congreso Nacional de Enfermería y otras áreas de la salud realizado en Barinas, se llevó a cabo la instalación del segundo pre-congreso en la UNERG, con la participación de estudiantes del área Ciencias de la Salud provenientes de 19 universidades del país.
-Dentro del contexto de las políticas de soberanía y seguridad agroalimentaria y dando continuidad al programa de aprovechamiento de sus espacios productivos, se inició fase de siembra ciclo norte-verano 2011-2012.
-Unerg reimpulsa CESAAGRO Y Programa Todas las Manos a la Siembra, Para ello, se está vinculando el proyecto Manos a la Siembra, Cesaagro y la Dirección de Servicio Comunitario con la finalidad de formar y orientar a todas las personas interesadas en materia agroecológica.
-IV Consejo de Centros Endógenos de Producción, que tienen como objetivo unificar criterios y enlazar esfuerzos para continuar contribuyendo con la realización y ejecución de proyectos que logren la soberanía agroalimentaria del país.
-El Centro Endógeno de Producción Avícola inició la línea de venta de

huevos a bajo costo al poner a disposición de la comunidad universitaria y sanjuanera su producción de huevos, a precios muy por debajo del mercado y la producción de pollos de doble propósito (carne y huevos). Se espera un producto de alta calidad por lo que se utilizarán 50 gallos reproductores de raza Brown cruzados con gallinas raza Barradas.
-1500 gallinas fueron recibidas en el Centro Endógeno de Producción Avícola (Cepa), a objeto de seguir fortaleciendo la aproximación del modelo universitario socio-productivo, el cual busca crear en las universidades una conciencia de desarrollo productivo y cómo pueden contribuir para lograr este objetivo.
-Centro de Producción Cunícula enmarcado en la Misión Agro Venezuela, asesoran comunidades organizadas en materia de producción y comercialización de conejos.
-Centro Apícola, con la participación de los estudiantes que cursan la materia de Apicultura, está produciendo miel con calidad, que próximamente será comercializada a muy bajo costo en las comunidades aledañas a la Universidad.
-El IDESSA dictó II Curso de Inseminación Artificial en Bovinos, dirigido a estudiantes y profesores de la Universidad, a objeto de capacitar en la práctica eficiente, correcta organización y ejecución del proceso de Inseminación en Rebaños de Ganado Bovino con semen congelado en pajuela.
-El Ministerio del Poder Popular para la Ciencia, Tecnología e Industrias Intermedias (MPPCTI) y el Observatorio Nacional de Ciencia, Tecnología e Información (ONCTI) aprobó a través del Programa de Estímulo a la Investigación, dos proyectos de esta casa de estudio.
-En su empeño por contribuir con la transformación del sistema educativo universitario, se dictó el Diplomado en Formación Docente, dirigido a profesionales no docentes pero que desean incursionar en este campo.
-III Muestra Nacional Agroalimentaria con exposición de trabajos de investigación y un muestrario de semillas, abonos, cultivos organoponicos e hidriponicos.
-Iniciada producción de forraje verde hidroponico (FVH), una tecnología de producción de biomara vegetal obtenida a partir del crecimiento temprano de plantulas de semillas viables. FVH, consiste en la germinación de granos y su posterior crecimiento bajo condiciones de luz, temperatura y humedad controladas en ausencia de suelo.
-I Bazar Navideño UNERG 2011, para consolidar, integrar y fortalecer las relaciones con la comunidad interna, externa y con las instituciones que hacen vida activa en el estado Guarico. Atraves de la exposición de los productos relacionados con su centros de producción cunicula, avícola, piscícola, apícola y de rumiantes, con programas de asesorías en ciencias de la salud, ciencias económicas y sociales, sistemas, CIESA y el IDESSA.
-I Jornada de integración cultural del programa de radiodiagnostico para resaltar los valores e identidad regional en el marco del cambio educativo.

Memoria Año 2011

# PROYECTO

**NOMBRE DEL PROYECTO:** **CODIGO NUEVAETAPA:**

PR4: Generación, Divulgación y Aplicación del Conocimiento 110945

**OBJETIVO ESTRATÉGICO INSTITUCIONAL:**

Aportar al estudio de solución de problemas, manejo de conflictos de la región, en función rectora del desarrollo tecnológico, científico, cultural, deportivo, artístico y educativo.

**OBJETIVO ESTRATÉGICO NUEVA ETAPA:**

Avanzar en la conformación de la nueva estructura social

**ENUNCIADO DEL PROYECTO:**

Promover, diseñar, proponer, fomentar, divulgar e implementar la función creadora, a través de proyectos de investigación, generados de las líneas de investigación, que contribuyan al desarrollo tecnológico, científico, social, económico y humanístico, enriqueciendo las funciones de docencia y extensión, estimulando la participación de la comunidad intra y extra muros.

**ORGANO O ENTE EJECUTOR:**

Universidad Nacional Experimental de los Llanos Centrales Romulo Gallegos (UNERG)

**LOCALIZACIÓN:**

Nacional

°

| | | | |
|---|---|---|---|
| **Inicio** | 01/01/2011 | **Monto Total Proyecto** (En Bolívares) | |
| **Fin** | 31/12/2011 | 5.758.688 | |

| Financiamiento (En Bolívares) | |
|---|---|
| Aprobado Ley 2011: | 3.503.711 |
| Modificado 2011: | 2.254.977 |
| Aprobado Total : | 5.758.688 |
| Ejecutado Total: | 4.367.082 |

| | | |
|---|---|---|
| % de Avance Físico del Proyecto | 2011 | 80,00% |
| | Total | 100% |

| Fuentes de Financiamiento del Proyecto 2011 | Fuente | Ordinario | Extraordinario | Otros | |
|---|---|---|---|---|---|
| | Monto Aprobado (En Bolívares) | 3.503.711 | 2.254.977 | | 5.758.688 |

| Bien o Servicio del Proyecto (Meta Total) | Meta Física 2011 | Ejecución Física 2011 | % | Meta Financiera 2011 | Ejecución Financiera 2011 | % |
|---|---|---|---|---|---|---|
| Generación y Coordinación Académica de la investigación | 10 | 9 | 90,00 | 2.469.533 | 1.891.047 | 76,58 |
| Investigaciones en Ciencias del Agro y del Agua | 30 | 23 | 76,67 | 3.289.156 | 2.476.035 | 75,28 |

**POLÍTICA 4**
Lograr la participación ciudadana de las comunidades regionales aplicando la extensión.
**PROYECTO**
PR 5 Intercambio del conocimiento con la sociedad
**OBJETIVO ESTRATÉGICO INSTITUCIONAL**
Consolidar, desarrollar y promover alianzas estratégicas inherentes a la extensión, deporte, cultura, con instituciones públicas y privadas.

**OBJETIVO ESPECÍFICO DEL PROYECTO**
Generar investigaciones vinculadas con el Plan de desarrollo del Estado y de las cadenas socioproductivas de los diferentes sectores de manera que contribuyan con los procesos de innovación y transferencia tecnológica de la región.
**MONTO DE LA INVERSION**
1.746.820,00
**LOGROS**
**-**El Instituto Nacional de Salud Agrícola Integral (INSAI) entregó al Área de Ingeniería Agronómica 3030 dosis de vacuna Antiaftosa, 1150 de vacuna antirrábica y 210 de vacuna antibrucélica, para un total de 4390 dosis que serán aplicadas a los rebaños del Centro Endógeno de Producción con Rumiantes de esta casa de estudio y a los de las comunidades aledañas a la Institución.
-Pequeños productores de la zona de San José de Tiznados, solicitaron la creación de una Estación Experimental en la zona, donde se les brinde asesoría técnica con el conocimiento de docentes, investigadores y estudiantes para el mejoramiento de la infraestructura productiva de la región.
-Con el eslogan: "El Poder Comunal en la Universidad: compartiendo experiencias" se identificó la I Jornada en Investigación Comunitaria, con el propósito de conocer las experiencias que se generan en las comunidades, a través de la acción del Poder Popular y vincular a la universidad con los procesos creativos que se forjan desde esos espacios.
-Realizado Foro sobre desarrollo de contenidos digitales educativos, para activar al ámbito de la investigación en el Área mediante información digitalizada, desarrollada o adquirida con el objetivo preciso de ser intercambiable y accesible, y así favorecer la educación permanente, el diálogo cultural y el desarrollo económico de los usuarios de esta tecnología.
-Foro sobre el Plan Nacional Simón Bolívar 2007-2013 y el Plan de Ciencia y Tecnología 2005-2013.
-Docentes y estudiantes del área de odontología conjuntamente con la empresa Colgate-Palmolive, dictaron charla con demostraciones de como ejecutar la rutina de salud bucal, sección de preguntas y respuestas y entrega de Kits conformado por material educativo impreso, cepillos dentales y crema dental.

Memoria Año 2011

# PROYECTO

NOMBRE DEL PROYECTO: CODIGO NUEVAETAPA:
PR6: Captación, permanencia y formación integral del estudiante 110956

OBJETIVO ESTRATÉGICO INSTITUCIONAL:
Coadyudar al crecimiento y desarrollo holistico de las personas en las diversas áreas del conocimiento, recreacional, deportivo, cultural, social y asistencial, tendientes a lograr mejorar la calidad de vida

OBJETIVO ESTRATÉGICO NUEVA ETAPA:
Avanzar en la conformación de la nueva estructura social

ENUNCIADO DEL PROYECTO:
De acuerdo a las necesidades reales y sentidas de la población estudiantil unergista, brindar atención de orientación, de apoyo socioeconomico (Becas, Ayudantías, Bolsas de Trabajo, Preparaduria), consultas medicas, odontológicas, exámenes de laboratorio, alimentación y transporte a los nuevos ingresos y a los de prosecución.

ORGANO O ENTE EJECUTOR:
Universidad Nacional Experimental de los Llanos Centrales Romulo Gallegos (UNERG)

LOCALIZACIÓN:
Nacional

o

| | |
|---|---|
| Inicio | 01/01/2011 |
| Fin | 31/12/2011 |

| Monto Total Proyecto (En Bolívares) |
|---|
| 31.079.122 |

| Financiamiento (En Bolívares) | |
|---|---|
| Aprobado Ley 2011: | 21.671.279 |
| Modificado 2011: | 9.407.843 |
| Aprobado Total : | 31.079.122 |
| Ejecutado Total: | 22.865.772 |

| % de Avance Físico del Proyecto | | |
|---|---|---|
| | 2011 | 69,00% |
| | Total | 100% |

| Fuentes de Financiamiento del Proyecto 2011 | Fuente | Ordinario | Extraordinario | Otros | |
|---|---|---|---|---|---|
| | Monto Aprobado (En Bolívares) | 21.671.279 | 9.407.843 | 0 | 31.079.122 |

| Bien o Servicio del Proyecto (Meta Total) | Meta Física 2011 | Ejecución Física 2011 | % | Meta Financiera 2011 | Ejecución Financiera 2011 | % |
|---|---|---|---|---|---|---|
| Gerencia y Coordinación para la Atención Estudiantil | 10 | 9 | 90,00 | 2.122.133 | 2.044.650 | 96,35 |
| Servicio de Orientación | 10.000 | 9.000 | 90,00 | 4.632 | 0 | 0 |
| Servicio socioeconomico | 2.500 | 2.075 | 83,00 | 6.538.025 | 5.430.512 | 83,06 |
| Asistencia Integral de salud | 39.669 | 25.785 | 65,00 | 1.781.520 | 36.217 | 2,033 |
| Servicio de Alimentación | 39.669 | 31.339 | 79,00 | 13.402.467 | 10.630.423 | 79,32 |
| Servicio de Transporte | 39.669 | 26.578 | 67,00 | 5.316.863 | 3.549.582 | 66,76 |
| Formación integral del estudiante | 15.000 | 4.200 | 28,00 | 844.654 | 240.094 | 28,43 |
| Asesorias académicas | 10.000 | 8.700 | 87,00 | 1.068.828 | 934.293 | 87,41 |

**POLÍTICA 3**
Aumentar la calidad y eficiencia en la UNERG
**PROYECTO**
PR 7 Fortalecimiento y desarrollo de la gestión científica, tecnológica y humanística
**OBJETIVO ESTRATÉGICO INSTITUCIONAL**
Fortalecer los servicios de apoyo académico y de investigación para brindar servicio oportuno a la comunidad externa e interna en pro de la equidad de la información académica.
**OBJETIVO ESPECÍFICO DEL PROYECTO**
Proporcionarle a la biblioteca los recursos bibliográficos además adquisición de equipos científicos, reactivos para los laboratorios, automatización de la información mediante una red telemática para optimizar los servicios a los estudiantes de pre y postgrado.
**MONTO**
5.524.537,00
**LOGROS**
**-**Procurando la formación integral del futuro profesional de la Agronomía y el beneficio de la comunidad, se ha dado prioridad al fortalecimiento y desarrollo de los diversos Centros Endógenos de Producción que posee la Universidad. Entre uno de estos centros de producción, se encuentra el Centro Endógeno de Producción Piscícola, el cual fue repoblado con 2000 alevines de coporo. Centro de producción de peces que en los últimos años ha contribuido con la soberanía alimentaria de los pobladores del Guárico y zonas aledañas.
-Un lote de 20 ejemplares de cachamas fueron donados al Centro de Producción Piscícola por el Instituto Nacional de Investigaciones Agrícolas.

Memoria Año 2011

# PROYECTO

**NOMBRE DEL PROYECTO:** **CODIGO NUEVAETAPA:**

PR7: Fortalecimiento y desarrollo de la gestión científica, tecnológica y humanística 110961

**OBJETIVO ESTRATÉGICO INSTITUCIONAL:**

Fortalecer los servicios de apoyo académico y de investigación para brindar servicio oportuno a la comunidad externa e interna en pro de la equidad de la información académica.

**OBJETIVO ESTRATÉGICO NUEVA ETAPA:**

Avanzar en la conformación de la nueva estructura social

**ENUNCIADO DEL PROYECTO:**

Garantizar el óptimo funcionamiento de las bibliotecas, los laboratorios, bioterios, las estaciones experimentales y las tecnologías de información, velando por cabal ejecución de las actividades académicas, de investigación y extensión.

**ORGANO O ENTE EJECUTOR:**

Universidad Nacional Experimental de los Llanos Centrales Romulo Gallegos (UNERG)

**LOCALIZACIÓN:**

Nacional

°

| | | | |
|---|---|---|---|
| **Inicio** | 01/01/2011 | **Monto Total Proyecto** (En Bolívares) | |
| **Fin** | 31/12/2011 | 6.010.656,00 | |

| Financiamiento (En Bolívares) | |
|---|---|
| Aprobado Ley 2011: | 2.892.600 |
| Modificado 2011: | 3.118.056 |
| Aprobado Total : | 6.010.656 |
| Ejecutado Total: | 5.524.537 |

| | | |
|---|---|---|
| % de Avance Físico del Proyecto | 2011 | 80,00% |
| | Total | 100% |

| Fuentes de Financiamiento del Proyecto 2011 | Fuente | Ordinario | Extraordinario | Otros | |
|---|---|---|---|---|---|
| | Monto Aprobado (En Bolívares) | 2.892.600 | 3.118.056 | 0 | 6.010.656 |

| Bien o Servicio del Proyecto (Meta Total) | Meta Física 2011 | Ejecución Física 2011 | % | Meta Financiera 2011 | Ejecución Financiera 2011 | % |
|---|---|---|---|---|---|---|
| Gerencia y Coordinación de los servicios de información y documentación | 10 | 9 | 90,00 | 2.604.074 | 2.523.062 | 96,89 |
| Servicios Bibliotecarios | 39.669 | 31.339 | 79,00 | 0 | 0 | ##### |
| Laboratorios | 2.000 | 1.760 | 88,00 | 3.114.063 | 2.753.845 | 88,43 |
| Estaciones Experimentales | 2.000 | 1.700 | 85,00 | 292.519 | 247.631 | 84,65 |

**POLÍTICA 3**
Aumentar la calidad y eficiencia en la UNERG
**PROYECTO**
PR8: Desarrollo y mantenimiento de la infraestructura Física.
**OBJETIVO ESTRATÉGICO INSTITUCIONAL**
Ampliar la capacidad operativa de la Universidad a través de edificaciones armónicas, conservación y mantenimiento de las mismas.
**OBJETIVO ESPECÍFICO DEL PROYECTO**
Realizar ampliación arquitectónica de la planta física existente para dar respuesta a la elevada demanda a los aspirantes de la educación superior en las distintas áreas de conocimiento y garantizar su mantenimiento oportuno.
**MONTO DE LA INVERSION**
14.961.565,00
**LOGROS**
**-**Aprobados los recursos para la culminación del Hospital Universitario Ernesto Che Guevara de la Universidad Rómulo Gallegos, como parte del fortalecimiento del Sistema Nacional de Salud en el estado Guárico. Realizada jornada de recuperación y limpieza de los espacios verdes de la Unerg y mantenimiento de la infraestructura del rectorado.

Memoria Año 2011

# PROYECTO

| **NOMBRE DEL PROYECTO:** | **CODIGO NUEVAETAPA:** |
|---|---|
| PR8 Desarrollo y mantenimiento de la infraestructura física. | 110970 |

**OBJETIVO ESTRATÉGICO INSTITUCIONAL:**
Ampliar la capacidad operativa de la universidad a través de edificaciones armónicas, conservación y mantenimiento de las mismas.

**OBJETIVO ESTRATÉGICO NUEVA ETAPA:**
Avanzar en la conformación de la nueva estructura social

**ENUNCIADO DEL PROYECTO:**
Edificar nuevas estructuras, conservar, mantener y ampliar planta física, considerando la demanda estudiantil, los nuevos ingresos, docentes, empleados y obreros

**ORGANO O ENTE EJECUTOR:**
Universidad Nacional Experimental de los Llanos Centrales Romulo Gallegos (UNERG)

**LOCALIZACIÓN:**
Nacional

°

| | | | |
|---|---|---|---|
| **Inicio** | 01/01/2011 | **Monto Total Proyecto** (En Bolívares) | |
| **Fin** | 31/12/2011 | 20.827.323,00 | |

| Financiamiento (En Bolívares) | |
|---|---|
| Aprobado Ley 2011: | 13.085.440 |
| Modificado 2011: | 7.741.883 |
| Aprobado Total : | 20.827.323 |
| Ejecutado Total: | 14.961.565 |

| % de Avance Físico del Proyecto | | |
|---|---|---|
| | 2011 | 63,00% |
| | Total | 100% |

| Fuentes de Financiamiento del Proyecto 2011 | Fuente | Ordinario | Extraordinario | Otros | |
|---|---|---|---|---|---|
| | Monto Aprobado (En Bolívares) | 13.085.440 | 7.741.883 | | 20.827.323 |

| Bien o Servicio del Proyecto (Meta Total) | Meta Física 2011 | Ejecución Física 2011 | % | Meta Financiera 2011 | Ejecución Financiera 2011 | % |
|---|---|---|---|---|---|---|
| Gerencia y coordinación para el desarrollo y mantenimiento de la infraestructura física | 10 | 9 | 90,00 | 2.736.694 | 2.445.478 | 89,36 |
| Mantenimiento y conservación | 10.000 | 7.100 | 71,00 | 16.822.016 | 11.925.480 | 70,89 |
| Remodelaciones y adecuaciones | 5.000 | 2.350 | 47,00 | 1.268.613 | 590.608 | 46,56 |

## LOGROS DE LAS ACCIONES CENTRALIZADAS

-Evaluación y Estudio de las Competencias Profesionales en Educación Universitaria, realizada a través de reunión ordinaria de la Comisión Nacional de Currículo celebrada en la Universidad Nueva Esparta (UNE), los días 03 y 04 de Febrero de 2011, con el propósito de desarrollar, discutir y abordar los avances alcanzados por las instituciones de Educación Universitaria en la gestión de competencias profesionales de los programas de formación y planes de estudio.

-Proyectos de Postgrado en el Marco del Convenio del Ministerio del Poder Popular para la Salud y la Universidad Nacional Experimental Rómulo Gallegos , realizada a través de Reunión de la Comisión Responsable celebrada el 21/01/2011 con la finalidad de evaluar la transformación de las Residencias Asistenciales Programadas que conducen a Diplomas de Especialización y Estudios de Postgrado de 4to Nivel, con la participación activa de la Coordinadora Docente de Postgrado y el Director Regional de Salud del Estado Guárico en representación del Ministerio del Poder Popular para la Educación Universitaria.

-Debates y Reflexiones para la Formulación de la Propuesta de Ley de Educación Universitaria como aporte de la Universidad Rómulo Gallegos a la Discusión Nacional, realizada a través de jornadas de socialización de saberes con la participación activa de las Áreas Académicas de la Universidad: Odontología, Ciencias Políticas y Jurídicas, Ciencias de la Salud, Ciencias de la Educación, Ingeniería de Sistemas, Agronomía, Ciencias Económicas, Medicina Veterinaria, Investigación y Extensión, Postgrado y Educación Continua.

-Estudio, Diseño y Propuesta de Nuevos Proyectos, Planes y Programas a desarrollarse en el 2011 para el fortalecimiento de las Políticas Académicas de la Universidad Rómulo Gallegos realizada a través de reunión de trabajo el dia 25 de enero de 2011, con la participación activa de Decanos y Directores de las Áreas Académicas de la Universidad: Odontología, Ciencias Políticas y Jurídicas, Ciencias de la Salud, Ciencias de la Educación, Ingeniería de Sistemas, Agronomía, Ciencias Económicas, Medicina Veterinaria, Investigación y Extensión, Postgrado y Educación Continua.

-Seguimiento y Control de los Planes, Programas del Sistema Educativo Venezolano organizado por la Zona Educativa del Estado Guárico, con la participación activa de las Autoridades Universitarias de la Universidad Nacional Experimental “Rómulo Gallegos” así como del Jefe y Representantes de la Zona Educativa del Estado Guárico, fortaleciendo lazos institucionales que permitan la prosecución de estudios universitarios a los estudiantes egresados de la Educación Media del Estado Guárico.

-Construcción de las Unidades Curriculares Deporte, Arte y Cultura a través de reunión con autoridades de Áreas Académicas realizada el 18 de enero de 2011, con la participación activa de los Miembros de Comisión Central de Currículo, Decanos y Directores de las Áreas Académicas de la Universidad

Nacional Experimental Rómulo Gallegos, donde se consolidó papeles de trabajo para la estructuración de la Unidad Curricular de acuerdo con el perfil de competencias de cada carrera que se ofrece en nuestra máxima casa de estudios.
-Experiencias que han desarrollado las Instituciones de Educación Universitaria pertenecientes a la Red de Cooperación Interinstitucional del Estado Guárico, con la Ley de Servicio Comunitario del Estudiante de Educación Universitaria realizada el 24-02-2011 en el Salón del Consejo Universitario de la UNERG, donde se conoció las experiencias educativas y de participación social que se han consolidado desde la gestión del servicio comunitario que se desarrolla en cada institución universitaria de la región guariqueña, lo que permitió delinear acciones conjuntas para articular el trabajo institucional que cada institución desarrolla para proporcionar la formación social de los estudiantes universitarios.
-Coordinación de acciones académicas en el Programa Especial de Transferencia de Estudio y Titulación de la Universidad Rómulo Gallegos a Estudiantes Provenientes de la Universidad Santa Inés en la Carrera de Contaduría Pública realizada en la ciudad de Barinas el día jueves 03-03-2011, con la participación conjunta de la Directora de Control Académico, Vicerrectora Académica, Coordinador Académico, Docentes y Estudiantes del mencionado programa, lo que permitió desarrollar y definir actividades y responsabilidades conjuntas que permita fortalecer la formación profesional de los estudiantes.
-Organización del 11° Congreso Nacional de Historia Regional y Local Guárico, a través de reunión de trabajo conjunta con el Archivo General de la Nación y Ministerio de la Cultura Centro Nacional de Historia donde se articuló acciones institucionales, académicas, culturales y logísticas que permitan desarrollar tan importante evento en nuestra casa de estudios.
-Pre-Congreso Bicentenario Estudiantil realizado los días 29 y 30 de Abril en el Auditorio del Decanato de Investigación y Extensión con la participación de la comunidad estudiantil de nuestra máxima casa de estudios, profesores, investigadores y actores claves del entorno comunitario tales como consejos comunales e instituciones públicas de la región.
-Creación de la Unidad de Análisis para la Igualdad y Equiparación de Oportunidades a Estudiantes Universitarios con Discapacidad UNIDIVE, realizada en el Salón del Consejo Universitario realizada el 25 de Marzo de 2011 en la Sala del Consejo Universitario, dada la visita de los Profesores María Isabel Rocha y Hámmerly Carrión funcionarios del Vice-ministerio de Políticas Estudiantiles del MPPEU, cuyos aspectos tratados fueron: Principios orientadores, materialización de la política, Resolución N° 3745 Medidas de Acción Afirmativas para la Equiparación de Oportunidades de Ingreso de las Personas con Discapacidad a las Instituciones (2009), Presentación sobre las Unidades para la Igualdad y Equiparación de Oportunidades a las personas con discapacidad UNIDIVE, Presentación de la Conformación de Equipos Interdisciplinarios, Participación de las

Autoridades sobre las acciones a emprender. Se establecieron acuerdos de participación e integración académica para el desarrollo de la política, organización del equipo de UNIDIVE así como la presentación del proyecto al Consejo Universitario.
-Evaluación de Pasantías Académicas para el Impulso del Programa Especial de Pasantías Académicas (PROESPA) desde el Ministerio del Poder Popular para la Educación Universitaria, realizada con la información recolectada en las Áreas Académicas para determinar las carreras universitarias donde se desarrollan pasantías, prácticas profesionales como requisito de egreso académico de nuestros profesionales, remitido al Ministerio del Poder Popular para la Educación Universitaria.
-I Expo-Feria de Servicio Comunitario de la Universidad Rómulo Gallegos realizada en los espacios del Rectorado el día 17 de Junio con la participación de las Coordinaciones de Servicio Comunitario de las Áreas Académicas de nuestra máxima Casa de Estudios, realizada con el propósito de que cada Área Académica que hace vida en la institución exponga los proyectos comunitarios desarrollados por los estudiantes que cumplieron 120 horas de servicio comunitario. Del mismo modo, se buscó establecer vínculos entre la universidad y la comunidad logrando crear en nuestros estudiantes un sentido de pertinencia hacia las comunidades, y en éstas un sentido de pertenencia hacia la universidad.
-Proceso de Estudios del Postdoctorado en el Marco Cuba-Venezuela, a través de I Reunión Preparatoria donde se incorporó a profesores de otras universidades en el proceso de repensar la transformación universitaria convocada por el Vice-ministro de Asuntos Académicos y desarrollada el día 23-05-2011 en la ciudad de Caracas.
-Creación de la Coordinación de la Unidad de Análisis para la Igualdad y Equiparación de Oportunidades a Estudiantes Universitarios con Discapacidad (UNIDIVE) y se presentó documento constitutivo según aprobación realizada por el Consejo Universitario de la Universidad Nacional Experimental Rómulo Gallegos con el propósito elaborar la planificación de programas de acción a corto, mediano y largo plazo, que dará respuesta a las necesidades que tengan los estudiantes y el personal con discapacidad.
-II Ciclo de Foros Virtuales Hacia la Construcción de un Modelo de Sistema Nacional de Archivos Capítulo Guárico realizada en la Sala Juan Germán Roscio el día 09-06-2011, y abrió espacios para generar reflexiones socializadoras con actores institucionales gestores de archivos en el Estado Guárico.
-Anuncio de la Cátedra Libre Willian Lara de la UNERG la cual se anunció por instrucciones de la Vicepresidencia de la República Bolivariana de Venezuela, Ministerio del Poder Popular para la Educación Universitaria y la Universidad Nacional Experimental Rómulo Gallegos con la intención de crear espacios de reflexión educativa y política fundamentado en el pensamiento e ideario de Willian Lara con la asistencia de la comunidad universitaria, consejos comunales, medios de comunicación social,

instituciones vivas del Estado, organismos regionales y sociales del Estado Guárico.
-Inicio de la Carrera de Comunicación Social en la Universidad Nacional Experimental "Rómulo Gallegos" a través de actividades preparatorias realizadas el 05 de octubre de 2011, con la participación activa de la Directora de Control Académico y Comunicadores Sociales quienes son docentes ordinarios de nuestra casa de estudios, con la intención de acordar y definir acciones académicas que orientarán el funcionamiento de la Carrera de Comunicación Social de la Universidad Rómulo Gallegos.
-Rendición de los Programas Académicos de las Carreras (Ingeniería Agronómica en Producción Animal e Ingeniería Agronómica en Producción Vegetal), Medicina, Economía, Contaduría Pública, Administración, Radiodiagnóstico y Enfermería, realizada al Despacho del Ciudadano Dr. Ramón Antonio Galindo Rector de la Universidad Rómulo Gallegos.
-Reunión del Comité Ejecutivo Interinstitucional del Programa Nacional de Formación de Terapia Ocupacional y Programa Nacional de Formación en Fisioterapia realizada en la Sala de la Coordinación de Currículo el 17 de noviembre de 2011, con la intención de articular esfuerzos, realizar revisión y estudio a los programas de estudios y articular propósitos formativos con representantes del Comité Ejecutivo y Autoridades Universitarias de la UNERG.
-Supervisión Académica al Programa Especial de Transferencia de Estudio y Titulación de la Universidad Rómulo Gallegos a Estudiantes Provenientes de la Universidad Santa Inés en la Carrera de Contaduría Pública en la Ciudad de Barinas, los días 12, 13 y 14 de octubre donde se desarrolló proceso de inscripción de los estudiantes, entrega de horarios, revisión de expedientes de los graduandos y entrevista a profesores contratados por honorarios profesionales de nuevo ingreso.
-Participación en reunión informativa sobre los avances y reorientación del Programa de Fortalecimiento de los Servicios Bibliotecarios desarrollada el 28 de noviembre en la Universidad Nacional Experimental de las Artes (UNEARTE).
-Participación en Mesas de Trabajo sobre Conocimiento Libre y Acceso Abierto: Hacia Políticas de Sostenibilidad de la Biblioteca Virtual del MPPEU y de las Instituciones de Educación Universitaria desarrollada los días 22 y 23 de noviembre en la ciudad de Caracas.
-Coordinación y desarrollo de Taller sobre Proceso de Acreditación de Programas de Postgrado, organizado conjuntamente con el Decanato de Postgrado se ejecutó en mesas de trabajo, dirigidas por los directores de los Programas de Maestría en Enfermería, Materno-infantil, Mención Obstetricia, Maestría en Desarrollo de Sistemas de Producción Animal y el Doctorado en Ciencias de la Educación, logrando el análisis del proceso de auto-evaluación requerido en los programas de postgrado de nuestra casa de estudios.
-Participación en la Activación del Sistema Nacional de Culturas Populares

con la intervención conjunta del Gabinete de Cultura, Sistema Nacional de las Culturas Populares dirigido a abrir un nuevo espacio para impulsar y apoyar a los representantes del arte de todo el país.
-Participación en Jornada Científica sobre la Epistemología y las Ciencias en el Contexto de la Transformación Universitaria realizada el 17 de mayo de 2011, la cual permitió el fomento y difusión de saberes en la interacción del conocimiento científico y del patrimonio cognitivo, cultural y pragmático de las comunidades que hacen vida en el entorno en el que la institución universitaria ejerce su praxis.
-I Jornada de Investigación en Educación Media realizada el 08 de junio de 2011 con el propósito de incorporar a los jóvenes de los diferentes planteles oficiales y privados al campo de la investigación.
-Participación y Organización del III Encuentro Nacional de la Cultura Llanera José León Tapia realizado el 16 de junio de 2011, el cual tuvo como propósito abrir un espacio de socialización para realizar importantes reflexiones en torno a la historia, patrimonio cultural, ciencia, tecnología, ecología y modernización del llano, así como la creación literaria y audiovisual llanera, y la educación como forma de diálogo cultural en la sociedad llanera venezolana.
-Instalación de la Comisión de Currículo Región Central donde se discutió el proceso transformacional de deconstrucción, reconstrucción y construcción del currículo realizada el 17 de junio de 2011 en la Sala de Reuniones de la Comisión de Currículo.
-Reunión de Trabajo con las distintas autoridades de las instituciones de Educación Universitaria del Estado Guárico donde se generó proyectos socio-productivos desde los distintos municipios del territorio nacional en beneficio de los consejos comunales y la comunidad estudiantil, con el propósito de lograr la aproximación del modelo universitario socio productivo para crear en las universidades una conciencia de desarrollo productivo, realizada el 22 de septiembre de 2011.
-Reunión de trabajo sobre el estudio de propuestas educativas en el marco del Convenio Brasil-Venezuela, con la visita de Francisco Padilla, Adjunto a la Embajada de Venezuela en Brasilia logrando estrechar lazos con la UNERG a través de un encuentro de profesionales de la Educación Universitaria a nivel de pregrado, postgrado y líneas de investigación realizada el 28 de septiembre de 2011.
-I Jornada Académica de Capacitación Andragógica en la Perspectiva de la Teoría de la Liberación dirigida a profesores de nuevo ingreso por concurso de oposición (diciembre de 2010) donde se desarrollaron temáticas relacionadas con el ejercicio de la función docente y su compromiso social con la universidad, se abordaron aspectos relacionados con la formación y afianzar el sentido de pertenencia hacia nuestra máxima casa de estudios, realizada el 29 de septiembre de 2011.
-Relaciones Interinstitucionales con la Universidad de los Andes, a través de actividades de extensión y difusión del conocimiento histórico promoviendo

los vínculos con otras comunidades universitarias.
-Asistencia y Asesoría Técnica permanente a Estudiantes y Profesores en el Área de Docencia, Investigación y Extensión desarrolladas en forma efectiva a través del trabajo formativo que se realiza en cada área académica, facilitando experiencias metodológicas y procedimentales adecuadas a los requerimientos técnicos de cada programa de formación y carreras que se ofertan en la UNERG.
-Trabajo permanente de la Comisión de Currículo para la reflexión y motivación del rediseño curricular con representantes de cada programa para la culminación del documento definitivo en las Áreas Académicas con el propósito de lograr la aprobación de los mismos, así como se hizo reunión con los Programas Nacionales de Formación lográndose definir acciones para el inicio en el año 2012 de en las carreras de Fisioterapia y Terapia Ocupacional.
-Encuentros Pro activos de los Representantes por Programas en conversatorios sobre las Políticas del Estado Venezolano entre ellas: Inclusión del Currículo, Manos a la Siembra, Formación Ciudadana y Rescate de Valores, así como recordar sobre los ejes transversales: ecología, ética-moral.
-Construcción del Documento que orienta los aspectos y principios claves para la formación basada en competencias y su incidencia en la evaluación, sistema de créditos, responsabilidad social, transdisciplinariedad, quedando en proceso de construcción propuesta del sistema de evaluación del aprendizaje por competencias.
-Construcción de Propuesta de Dirección Institucional para el Desarrollo Curricular Universitario, definiendo sus aspectos constitutivos, elementos filosóficos, fundamentación, funcionamiento y actividades fundamentales.
-Apertura de Concursos de Oposición en las Áreas de Ciencias Económicas y Sociales, Odontología, Medicina, Enfermería, Radiodiagnóstico, Medicina Veterinaria.

## 4. PRESUPUESTO CONSOLIDADO

| CONCEPTO | INGRESOS DEVENGADO | INGRESOS RECAUDADO |
|---|---|---|
| **Presupuesto Ley 2011** | 153,328,911 | 151,225,337 |
| **Créditos Adicionales** | 0 | 113,906,583 |
| **Ingresos Propios** | 223,944 | 150,000 |
| **Otros** | 600,000 | 3,253,575 |
| **TOTAL** | 154,152,855 | 268,535,495 |

**CUADRO Nº 04**
**CONSOLIDADO DEL GASTO EJECUTADO**

| PARTIDA | TOTAL PRESUPUESTO LEY | TOTAL CRÉDITOS ADICIONALES | TOTAL EJECUCIÓN |
|---|---|---|---|
| | -1 | -2 | 3=(1)+(2) |
| **401** | 104,112,182 | 78,212,827 | 182,325,009 |
| **402** | 2,792,949 | 3,398,953 | 6,191,902 |
| **403** | 19,922,843 | 2,896,544 | 22,819,387 |
| **404** | 1,121,733 | 4,009,221 | 5,130,954 |
| **407** | 20,125,774 | 16,706,154 | 36,831,928 |
| **411** | 6,077,374 | 8,682,884 | 14,760,258 |
| **TOTAL** | **154,152,855** | **113,906,583** | **268,059,438** |

Fuente: Unerg 2011

## 5. LINEAS Y PLANES DE ACCION PARA EL EJERCICIO FISCAL 2012

**DIRECTRIZ**
Suprema Felicidad Social
**OBJETIVO**
Promover una ética, cultura y educación liberadoras y solidarias
**ESTRATEGIA**
Profundizar la Universalización de la Educación Bolivariana
**POLÍTICA**
Garantizar los accesos al conocimiento para universalizar la educación superior con pertinencia
**DENOMINACIÓN DEL PROYECTO DE ACUERDO A LA ESTRUCTURA PRESUPUESTARIA**
PR1. Programas Nacionales de Formación Bs. 0,00
La universidad Rómulo Gallegos, autorizada por el MPPEU, impartirá los PNF en Medicina Integral Comunitaria, Terapia Ocupacional y Fisioterapia.

PR2: Formación de pregrado en Carreras Bs. 61.089.128,00

| Matrícula | Nuevos Inscritos | Egresados |
|---|---|---|
| 51.203 | 14.047 | 15.467 |

PR3: Formación de Postgrado o Estudios Avanzados Bs. 867.125,00

| Matrícula | Nuevos Inscritos | Egresados |
|---|---|---|
| 9.646 | 2.023 | 1.362 |

PR4: Investigación, innovación y gestión del conocimiento Bs 2.675.409,00

| Planes | Proyectos | Publicaciones |
|---|---|---|
| 10 | 18 | 15 |

PR5: Sistema de recursos para la formación e intercambio académico Bs. 3.487.885,00

| Planes | Usuarios de Servicio Bibliotecario | Usuarios de Laboratorios | Usuarios de Bioterios | Usuarios de Estaciones Experimentales | Usuarios de Servicio de Tecnología de Información |
|---|---|---|---|---|---|
| 10 | 45277 | 2200 | 2200 | 3300 | 30 |

PR6: Sistema de apoyo al Desarrollo Estudiantil Bs. 24.035.870,00

| Planes | Servicio de orientación, asesoría académica y desempeño estudiantil | Apoyo socio económico | Apoyo al sistema de salud integral al estudiante | Comida servida | Servicio prestado de Transporte |
|---|---|---|---|---|---|
| 10 | 10100 | 2700 | 26000 | 4454332 | 10 |

PR7: Intercambio y Gestión de Cocimiento con la Sociedad Bs. 1.769.435,00

| Planes | Proyectos Comunitarios | Asistencias Técnicas | Personas Atendidas en Programas de Educación Continua y Permanente | Actividades Deportivas | Actividades Culturales |
|---|---|---|---|---|---|
| 10 | 30 | 110 | 100 | 30 | 20 |

PR8: Desarrollo y mantenimiento de la infraestructura física Bs. 12.554.433,00

| Planes | Mantenimiento y conservación mt2 | Remodelación y adecuaciones mt2 |
|---|---|---|
| 10 | 37672 | 3292 |

PR9: Territorialización y Municipalización de la Educación Universitaria Bs. 0,00

**Sub total Proyectos Bs. 106.479.285,00**

AC1: Dirección y coordinación de los gastos de los trabajadores

| | |
|---|---|
| Asignación de Sueldos, Salarios y Otras Retribuciones | 18.191.370,00 |

AC2: Gestión administrativa

| | |
|---|---|
| Apoyo Institucional a las Acciones Específicas de los Proyectos | 4.206.804,00 |

C3: Previsión y protección social

| | |
|---|---|
| Asignación y Control de los Recursos para gastos de los pensionados y Jubilados | 19.933.543,00 |

**Subtotal Acciones Centralizadas Bs. 52.331.717,00**
**TOTAL PROYECTOS Y ACCIONES CENTRALIZADAS BS. 158.811.002,00**

## LÍNEAS Y PLANES DE ACCIÓN A SER CONSIDERADOS PARA EL SIGUIENTE EJERCICIO FISCAL 2012

| Nº | PROYECTOS 2012 | MONTO |
|---|---|---|
| PR2 | FORMACIÓN EN CARRERA | 61.089.128 |
| PR3 | FORMACIÓN DE POSTGRADO O ESTUDIOS AVANZADOS | 867.125 |
| PR4 | INVESTIGACIÓN, INNOVACIÓN Y GESTIÓN DEL CONOCIMIENTO | 2.675.409 |
| PR5 | SISTEMAS DE RECURSOS PARA LA FORMACIÓN E INTERCAMBIO ACADÉMICO | 3.487.885 |
| PR6 | SISTEMA DE APOYO AL DESARROLLO ESTUDIANTIL | 24.035.870 |
| PR7 | INTERCAMBIO Y GESTIÓN DEL CONOCIMIENTO CON LA SOCIEDAD | 1.769.435 |
| PR8 | DESARROLLO Y MANTENIMIENTO DE INFRAESTRUCTURA FÍSICA | 12.554.433 |
| | **TOTAL** | 106.479.285 |

Fuente: Unerg 2011

| Nº | ACCIONES CENTRALIZADAS 2012 | MONTO |
|---|---|---|
| AC1 | DIRECCIÓN Y COORDINACIÓN DE LOS GASTOS DE LOS TRABAJADORES | 18.191.370 |
| AC2 | GESTIÓN ADMINISTRATIVA | 14.206.804 |
| AC3 | PREVISIÓN Y PROTECCIÓN SOCIAL. | 19.933.543 |
| | **TOTAL** | 52.331.717 |

Fuente: Unerg 2011

| Nº | TOTAL PRESUPUESTO LEY 2012 | MONTO |
|---|---|---|
| 1 | PROYECTOS | 106.479.285 |
| 2 | ACCIONES ESPECIFICAS | 52.331.717 |
| | **TOTAL** | 158.811.002 |

Fuente: Unerg 2011

## *UNIVERSIDAD NACIONAL EXPERIMENTAL DE GUAYANA*

## DIRECTORIO

Rectora.....…….....María Elena Latuff

Vicerrector Académico.....….....Arturo Franceschi

Vicerrector Administrativo ……..... ...Wilfredo Guaita

Secretaria General ……..…….……...Leonarda Casanova

## PARTE I

## MEMORIA

## 1. MARCO NORMATIVO INSTITUCIONAL

La Universidad Nacional Experimental de Guayana es una institución pública de educación superior, según lo establecido en el artículo 28, CAPÍTULO V de la Ley Orgánica de Educación. Se crea mediante Decreto Nº 1.432 de fecha 9 de marzo de 1982, Gaceta Oficial de la República de Venezuela Nº 32.429, año CXXIII, mes VII, número 35.969 del 29 de mayo de 1996. Se modifica el primer Reglamento General de la UNEG mediante decreto 1.312 del 02 de mayo de 1996, modificación vigente a la fecha. Dicho reglamento está constituido de la forma siguiente: CAPÍTULO I Disposiciones Fundamentales, CAPÍTULO II La Estructura y Organización, CAPÍTULO III La Consultoría Jurídica, CAPÍTULO IV Sistema Instruccional y su Estructura Académica, Funcional y Operativa, CAPÍTULO V La Planificación y Evaluación Institucional, CAPÍTULO VI Régimen Académico y Curricular, CAPÍTULO VII Comunidad Universitaria, CAPÍTULO VIII Consejo de Apelaciones, CAPÍTULO IX Elección Y Designación de las Autoridades Rectorales y de las Representaciones de la Comunidad Académica ante los Organismos Colegiados, CAPÍTULO X Incompatibilidades, CAPÍTULO XI Disposiciones Comunes, CAPÍTULO XII Disposiciones Transitorias y Finales.

## MISIÓN

ES MISIÓN DE LA UNIVERSIDAD NACIONAL EXPERIMENTAL DE GUAYANA, formar ciudadanos, intelectuales, y líderes para la transformación socio-cultural, tecno-científica y económica, cuyo desempeño contribuya a garantizar la sustentabilidad económica y ecológica de la región Guayana. Igualmente, es misión de la universidad constituirse en un espacio para la construcción e intercambio colectivo de conocimientos y saberes. También la

universidad debe fomentar el arraigo cultural en el marco de la diversidad, fundamentado en los valores de la ética, la solidaridad, la paz, la libertad académica y la autorreflexión crítica. Además, la universidad está obligada a preservar y defender los valores que hacen posible la convivencia entre las personas y el respeto a los derechos humanos como patrimonio fundamental de la sociedad.

## VISIÓN

Nos encontramos en un mundo donde la producción de conocimientos es una de sus características constitutivas. Además de esto, hoy día se reconoce el valor de los saberes producidos por los ciudadanos comunes y corrientes, esto es, los saberes populares, generados por las comunidades a lo largo de años a través de la tradición y como resultado directo de sus experiencias diarias. En este sentido la Universidad, como centro de luces, acogerá en su seno estas elaboraciones intelectuales, puesto que las mismas contribuyen también a la comprensión y transformación de la realidad circundante. La UNEG valorará entonces los saberes indígenas, campesinos, artesanales, urbanos, además de los suyos propios generados por los profesores investigadores. Con estas bases y en esta dirección, la universidad se centrará en los procesos orientados a la formación de los profesionales necesarios para el desarrollo integral de la Región Guayana.

Se aspira una institución autocrítica, reflexiva, con referencia propia. Con profundo respeto a la diversidad de pensamiento, creencias religiosas, preferencias políticas. Se desechará cualquier tipo de dogmatismo y pensamiento único y se propiciará la flexibilidad y la tolerancia a la pluralidad de ideas. Se propenderá a construir una universidad autónoma, autogestionaria, creativa en la búsqueda de su financiamiento. Asimismo, se fortalecerá su función social, a través de la extensión e investigación, como eje fundamental del conocimiento y del saber.

La UNEG está comprometida con la formación de ciudadanos, por eso, en el ejercicio de sus actividades tratará de ser coherente con la demanda por construir una sociedad levantada sobre principios humanistas. Está obligada, mediante las ejecutorias de sus políticas, a dar respuestas satisfactorias y oportunas a una comunidad que reclama mayor sensibilidad social, sentido de pertenencia, responsabilidad institucional y probidad. La UNEG tiene el reto del entorno regional para presentar resultados que la acrediten como una universidad de alto valor y prestigio

## 2. ESTRUCTURA ORGANIZATIVA (ORGANIGRAMA)

La Universidad Nacional Experimental de Guayana (UNEG) constituye un sistema articulado, coherente y dinámico, estructurado en subsistemas flexibles (subsistema administrativo y subsistema académico) integrados funcionalmente, cuya finalidad es el logro de los objetivos institucionales. La estructura concibe la Universidad con vocación de responsabilidad social, donde la docencia, la investigación y la extensión garantizan el desarrollo sustentable de la región.

**Dirección Institucional** responsable de emanar las directrices estratégicas, lineamientos y orientaciones que faciliten el cumplimiento de los elementos de la filosofía: Misión, Visión, Valores/ Principios y Políticas Institucionales, en articulación con los planes estratégicos, funcionales y operativos que concretan la acción institucional.

**Vicerrectorado Académico** enmarcado dentro de una concepción sistémica y matricial en razón de su filosofía de administración y gestión por proyectos; dirigido por un Vicerrector Académico, responsable directo de las tres funciones básicas de la Universidad: Docencia, Investigación y Extensión.

En el diseño matricial UNEG, un brazo de la matriz está representado por las Coordinaciones Generales de Pregrado, Investigación y Extensión, a quienes corresponde el diseño de los programas de pregrado, investigación, postgrado y extensión, según sea el caso, bajo la supervisión del Vicerrectorado Académico. Coordinaciones de Proyectos de Carreras, las cuales asumen la responsabilidad de responder por los resultados de los diferentes proyectos, garantizando la pertinencia y la plena satisfacción de los clientes en cada caso.
El otro brazo de la matriz esta representado por los departamentos académicos. Estos agrupan al personal por áreas de conocimiento: Hombre y Ambiente, Educación, Humanidades y Artes, Organización y Gerencia, y Ciencia y Tecnología, al mismo tiempo que buscan lograr la interdisciplinariedad al dotar a los proyectos de profesionales de alto nivel, con las competencias requeridas por cada proyecto de carrera y con amplia capacidad para ejercer las tres funciones básicas de la Universidad, en diferentes especialidades según los requerimientos específicos.

Un **Vicerrectorado Administrativo** con una estructura funcional, organizada en unidades, basadas en la división funcional del trabajo; dirigido por un Vicerrector Administrativo, y conformado por:

- Un Director de Administración en el cual reposan las funciones administrativas financieras-contables y presupuestarias.

- Un Director de Recursos Humanos, en la cual se agrupan las funciones de reclutamiento, selección, remuneración, desarrollo y beneficios al personal.
- Un Director de Mantenimiento y Servicios, que dirige las funciones de servicios generales y mantenimiento.
- Un Director de Compras que dirige las funciones de compra de bienes materiales y suministros, compras de servicios y almacén.

La **Secretaría Universitaria** tiene una estructura vertical-funcional, constituida por las Coordinación de Admisión y Control de Estudios, Coordinación de Información, Documentación y Archivo; Unidad de Secretaría de Actas, Coordinación de Informática y Estadística y el Fondo Editorial.

Las Sedes UNEG se conciben como espacios geográficos donde opera la Universidad y se desarrollan actividades académicas y administrativas que tributan a la implantación de las estrategias y el logro de los objetivos institucionales. Su funcionamiento está basado en un proceso de desconcentración para la delegación de actividades netamente operativas a unidades que van a mantener relación de jerarquía y dependencia de las instancias del nivel central, cuyos cargos y unidades son una extensión de la unidad central que delega en ellos su función. Las Sedes están dirigidas por un Director de Sede, con el apoyo de los Coordinadores académicos y el Consejo de Sede

# ORGANIGRAMA

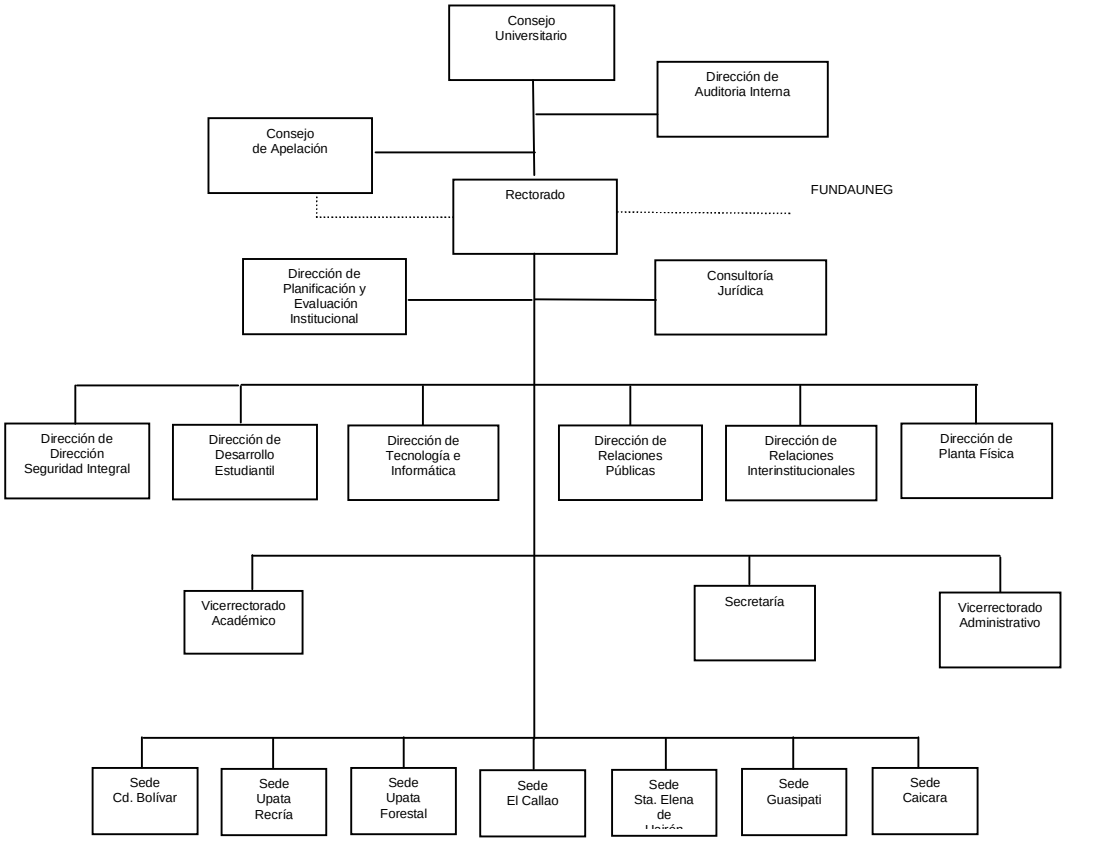


**Nota:** No indica niveles

## 3. LÍNEAS DE ACCIÓN Y LOGROS MÁS RESALTANTES EN PROYECTOS Y ACCIONES CENTRALIZADAS

A continuación se presenta un resumen de los logros más resaltantes a nivel de los Proyectos OPSU del POA 2011.

### OBJETIVO ESTRATÉGICO

Avanzar en la conformación de la nueva estructura social

### POLÍTICA

Garantizar los accesos al conocimiento para universalizar la educación superior con pertinencia

### PROYECTOS

Formación de Profesionales en carrera corta

### OBJETIVO DEL PROYECTO

Formar profesionales a nivel de pregrado en carreras cortas en las áreas estratégicas de la región.

### MONTO DE INVERSIÓN

Cuarenta y Un Millón, Ciento Ocho Mil Quinientos Ochenta Un Bolívares con cero céntimos (Bs. 41.108.581,00).

### LOGROS

La UNEG, atendió una matrícula en pregrado en carrera corta de 5.827 estudiantes en las sedes de Puerto Ordaz, Ciudad Bolívar, Upata, Guasipati, El Callao y Santa Elena de Uairén; en los proyectos de carrera: Ingeniería en informática, Ingeniera Industrial, Ingeniería en Industrias Forestales, Ingeniería en Producción Animal; Licenciatura en Administración de Empresas, Licenciatura en Contaduría Pública, Técnico Superior en Turismo, Tecnología Agropecuaria. En el Programa del Servicio Comunitario de los estudiantes se atendieron 14.313 personas, pertenecientes a 284 comunidades.

# FICHA RESUMEN DE PROYECTO

Memoria Año 2011

## PROYECTO

**NOMBRE DEL PROYECTO:** Formación de Pregrado en Carrera Corta

**CODIGO NUEVAETAPA:** 111461

**OBJETIVO ESTRÁTEGICO INSTITUCIONAL:**

Desarrollar el potencial humano en los campos sociocultural y tecnocientífico y ambiental que requiere el desarrollo sostenible de la Región Guayana

**OBJETIVO ESTRÁTEGICO NUEVA ETAPA:**

Promover una ética, cultural y educación liberadoras y solidarias

**ENUNCIADO DEL PROYECTO:**

Formar profesionales a nivel de Tecnológo en las carreras de: Administración y Contaduría, Procesos Industriales, Computación, Educación Integral, Producción Agropecuaria, Industria Forestal y Turismo. Es una actividad permanente que comenzó en 1988 y continuará como contribución al desarrollo endógeno de la región.

**ORGANO O ENTE EJECUTOR:**

Universidad Nacional Experimental de Guayana (UNEG)

**LOCALIZACIÓN:**

Estado Bolívar (Municipios: Caroni, Heres, Piar, Roscio, Gran Sabana y El Callao)

**POLÍTICA:**

Garantizar los accesos al conocimiento para universalizar la educación superior con pertinencia.

| | |
|---|---|
| **Inicio** | 07/01/2011 |
| **Fín** | 16/12/2011 |

**Monto Total Proyecto** (En Bolívares)

42.460.588

Financiamiento (En Bolívares )

| | |
|---|---|
| Aprobado Ley 2011: | 28.449.917 |
| Modificado 2011: | 14.010.671 |
| Aprobado Total : | 42.460.588 |
| Ejecutado Total: | 41.108.581 |

| | | |
|---|---|---|
| % de Avance Físico del Proyecto | 2011 | 93% |
| | Total | |

| Fuentes de Financiamiento del Proyecto 2011 | Fuente | Ordinario | Extraordinario | Otros |
|---|---|---|---|---|
| | Monto Aprobado (En Bolívares) | 28.449.917 | 14.010.671 | |

| Bien o Servicio (Meta Total) | Meta Física 2011 | Ejecución Física 2011 | % | Meta Financiera 2011 | % | Ejecución Financiera 2011 | % |
|---|---|---|---|---|---|---|---|
| Tecnológo y Técnico Superior Universitario | 6237 | 5827 | 93,4 | 42.460.588 | 100 | 41.108.581 | 97 |

Fuente: Universidad Nacional Experimental de Guayana (2011)

FUENTE: UNIVERSIDAD DE GUAYANA 2011

# PRESENTACIÓN DE TABLAS Y GRÁFICOS

**Matrícula**: En pregrado, se crearon los proyectos de carrera: LICENCIATURA EN BANCA Y FINANZAS, LICENCIATURA EN CIENCIAS FISCALES, EDUCACIÓN FÍSICA, DEPORTE Y RECREACIÓN, LENGUA Y LITERATURA y MATEMÁTICA, lo que originó un incremento matricular en el año 2011. A continuación se presenta la distribución matricular por área de conocimiento.

**MATRÍCULA DE PREGRADO**
**SEGÚN AREA DE CONOCIMIENTO**
**UNIVERSIDAD NACIONAL EXPERIMENTAL DE GUAYANA**
**AÑO: 2011**

| AREA DE CONOCIMIENTO | CARRERA CORTA | CARRERA LARGA | TOTAL |
|---|---|---|---|
| **INGENIERIA** | | | |
| Ingenieria Industrial | 933 | 1.400 | 2.333 |
| Ingenieria en Informática | 898 | 1.348 | 2.246 |
| | **1.832** | **2.747** | **4.579** |
| **CIENCIAS SOCIALES** | | | |
| Administracion de Empresas | 942 | 2.189 | 3.131 |
| Contaduría Pública | 1.122 | 1.934 | 3.056 |
| Banca y Finanzas | 0 | 167 | 167 |
| Ciencias Fiscales | 0 | 318 | 318 |
| T.S.U. en Turismo | 571 | 0 | 571 |
| | **2.634** | **4.609** | **7.243** |
| **CIENCIAS DE LA EDUCACIÓN** | | | |
| Lic. en Educación Integral | 966 | 1.612 | 2.578 |
| Educación mención educación física deporte y recreación | 0 | 140 | 140 |
| Educación mención Lengua y Literatura | 0 | 50 | 50 |
| Educación mención matemáticas | 0 | 56 | 56 |
| | **966** | **1.858** | **2.824** |
| **CIENCIAS DEL AGRO Y DEL MAR** | | | 0 |
| Ingeniería en Industrias Forestales | 208 | 312 | 520 |
| T.S.U. en Tecnología en Producción Agropecuaria | 188 | 0 | 188 |
| Ingeniería en Producción Animal | 0 | 245 | 245 |
| | **396** | **557** | **953** |
| **(6) TOTAL** | **5.827** | **9.772** | **15.599** |

FUENTE: COORDINACIÓN DE INFORMÁTICA Y ESTADÍSTICA (2011)

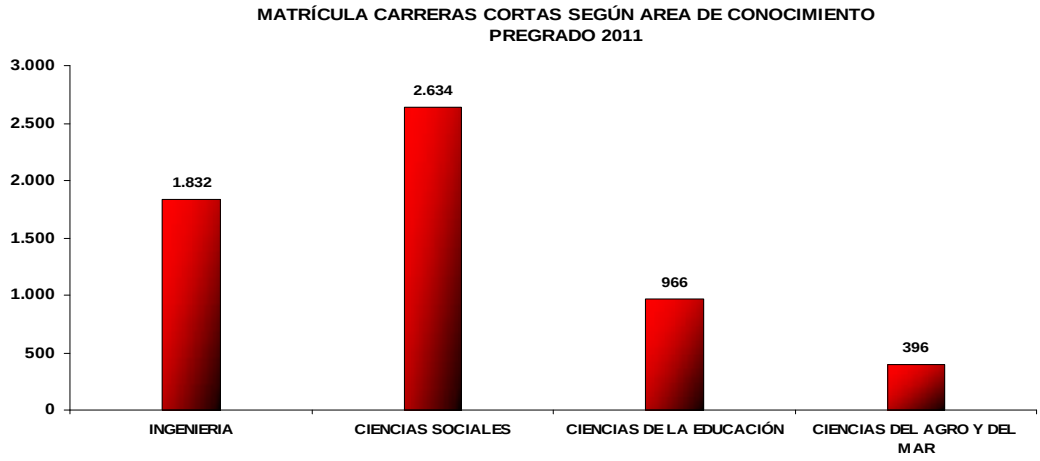


FUENTE: COORDINACIÓN DE INFORMÁTICA Y ESTADÍSTICA (2011)

## OBJETIVO ESTRATÉGICO

Avanzar en la conformación de la nueva estructura social

## POLÍTICA

Garantizar los accesos al conocimiento para universalizar la educación superior con pertinencia.

## PROYECTOS

Formación de Profesionales en carrera larga

## OBJETIVO DEL PROYECTO

Formar profesionales a nivel de pregrado en carreras largas en las áreas estratégica de la región.

## MONTO

Treinta y Un Millón, Ochocientos Noventa Mil, Quinientos Noventa y Un Bolívares con cero céntimos (Bs. 31.890.591,00).

## LOGROS

La UNEG, atendió una matrícula total en pregrado carrera larga de 9.772 estudiantes en las sedes de Puerto Ordaz, Ciudad Bolívar, Upata, Guasipati, El Callao, Caicara del Orinoco y Santa Elena de Uairén; en los proyectos de carrera: Ingeniería en informática, Ingeniera Industrial, Ingeniería en Industrias Forestales, Ingeniería en Producción Animal; Licenciatura en Administración de Empresas, Licenciatura en Contaduría Pública, incorporando una nueva oferta académica en Pregrado con las Carreras de: Licenciatura en Administración mención Banca y Finanzas; Licenciatura en Ciencias Fiscales; Licenciatura en Educación mención Educación Física, Deporte y Recreación; Licenciatura en Educación mención Lengua y Literatura; Licenciatura en Educación mención Matemáticas. Se continua con el Plan de Formación del Personal Académico atendiendo a 44 profesores en el *Programa de Formación Básico*; 95 profesores atendidos en el *Programa de Actualización Permanente*; 269 profesores atendidos en el *programa de Desarrollo Avanzado*; 11 profesores atendidos en el *Programa de Seguimiento* y 2 profesores atendidos en el *Programa de Formación Gerencial.* En el Programa del Servicio Comunitario de los estudiantes se atendieron 24.745 personas, pertenecientes a 226 comunidades.

# FICHA RESUMEN DE PROYCETO

Memoria Año 2011

## PROYECTO

**NOMBRE DEL PROYECTO:** Formación de Pregrado en Carrera Larga

**CODIGO NUEVAETAPA:** 111638

**OBJETIVO ESTRÁTEGICO INSTITUCIONAL:**
Desarrollar el potencial humano en los campos sociocultural y tecnocientífico y ambiental que requiere el desarrollo sostenible de la Región Guayana

**OBJETIVO ESTRÁTEGICO NUEVA ETAPA:**
Avanzar en la conformación de la nueva estructura social.

**ENUNCIADO DEL PROYECTO:**
Formar profesionales a nivel de a nivel de pregrado, en carreras largas en las áreas estratégicas de la región.

**ORGANO O ENTE EJECUTOR:**
Universidad Nacional Experimental de Guayana (UNEG)

**LOCALIZACIÓN:**
Estado Bolívar (Municipios: Caroni, Heres, Cedeño, Piar, Roscio, Gran Sabana, El Callao)

**POLÍTICA:**
Garantizar los accesos al conocimiento para universalizar la Educación Superior con pertinencia.

| | |
|---|---|
| **Inicio** | 07/01/2011 |
| **Fín** | 16/12/2011 |

**Monto Total Proyecto** (En Bolívares)
34.732.178

Financiamiento (En Bolívares )

| | |
|---|---|
| Aprobado Ley 2011: | 22.680.960 |
| Modificado 2011: | 12.051.218 |
| Aprobado Total : | 34.732.178 |
| Ejecutado Total: | 31.890.591 |

| | | |
|---|---|---|
| % de Avance Físico del Proyecto | 2011 | 100% |
| | Total | |

| Fuentes de Financiamiento del Proyecto 2010 | Fuente | Ordinario | Extraordinario | |
|---|---|---|---|---|
| | Monto Aprobado (En Bolívares) | 22.680.960 | 12.051.218 | |

| Bien o Servicio (Meta Total) | Meta Física 2011 | Ejecución Física 2011 | % | Meta Financiera 2011 | % | Ejecución Financiera 2011 | % |
|---|---|---|---|---|---|---|---|
| Programas de carreras largas realizados | 9318 | 9772 | 105 | 34.732.178 | 100 | 31.890.591 | 92 |
| | | | | | | | |

Fuente: Universidad Nacional Experimental de Guayana (2011)

# PRESENTACIÓN DE TABLAS Y GRÁFICOS

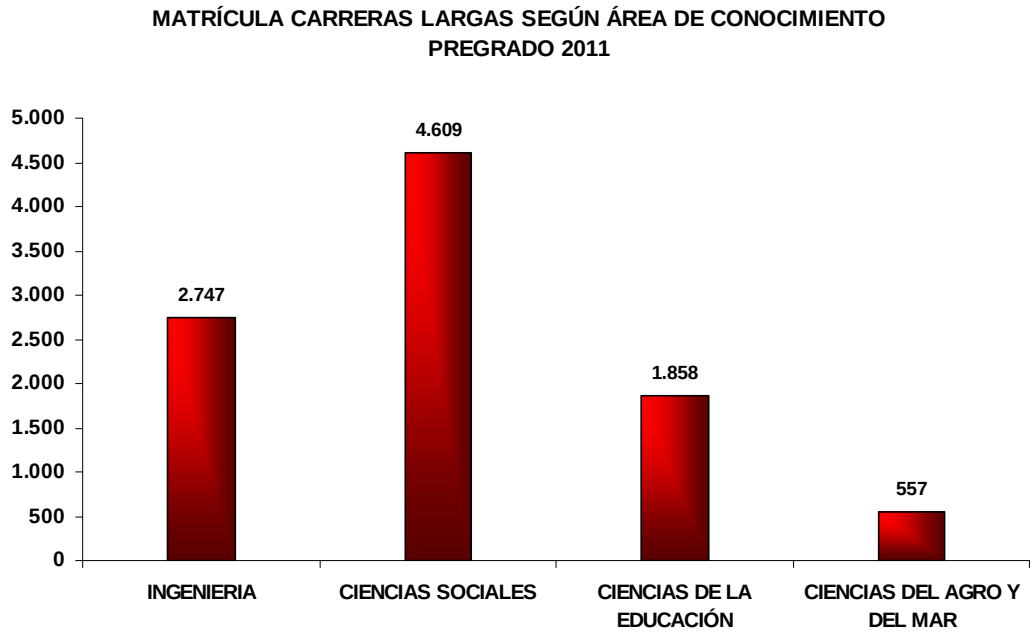


FUENTE: COORDINACIÓN DE INFORMÁTICA Y ESTADÍSTICA (2011)

## OBJETIVO ESTRATÉGICO

Avanzar en la conformación de la nueva estructura social

## POLÍTICA

Garantizar los accesos al conocimiento para universalizar la educación superior con pertinencia.

## PROYECTOS

Formación de profesionales de Postgrado

## OBJETIVO ESTRATÉGICO

Avanzar en la conformación de la nueva estructura social

## OBJETIVO DEL PROYECTO

Formar profesionales de IV nivel (especialización, maestría y doctorado) de acuerdo con las áreas estratégicas de desarrollo de la institución a fin de dar respuestas al desarrollo endógeno y sostenible de la región Guayana

## MONTO

Cinco Millones Doscientos Cincuenta y Un Mil, Cuarenta y Ocho Bolívares con cero céntimos (Bs. 5.251.048,00).

## LOGROS

La UNEG atendió una *matrícula de 634* estudiantes *a nivel de postgrado*: 6 estudiantes a nivel de Doctorado; 324 estudiantes a nivel de Especialización, 304 estudiantes a nivel de Maestría. Se logró la acreditación de la Maestría en Ciencias Ambientales mención Ecología Aplicada, por parte del Consejo Nacional de Universidades – CNU. Gaceta Oficial 39.681; fecha: 25/05/11. Se aprobó el Programa de Estudios Avanzados en Enseñaza de las Ciencias Naturales. Resolución CU-O-18-944, fecha: 31/10/11.

# FICHA RESUMEN DE PROYECTO

Memoria Año 2011

## PROYECTO

| NOMBRE DEL PROYECTO: | CODIGO NUEVAETAPA: |
|---|---|
| Formación de Postgrado | 111730 |

**OBJETIVO ESTRÁTEGICO INSTITUCIONAL:**
Desarrollar el potencial humano en los campos sociocultural y tecnocientífico y ambiental que requiere el desarrollo sostenible de la Región Guayana

**OBJETIVO ESTRÁTEGICO NUEVA ETAPA:**
Avanzar en la conformación de la nueva estructura social.

**ENUNCIADO DEL PROYECTO:**
La Universidad Nacional Experimental de Guayana como institución de Educación Superior debe cumplir con la función docente a nivel de estudios de postgrado para la región Guayana. en su Misión y Visión se establece el compromiso con la formación de un ciudadano que en su desempeño sea coherente en una sociedad mas humana y ambientalmente responsable. Las áreas estrátegicas en las cuales da respuesta a través de sus postgrados son: Educación,Humanidades y Artes; Hombre y Ambiente; Ciencia y Tecnología; Organización y Gerencia, creada en función de la vocación y potencialidades regionales y de las líneas de desarrollo de la Nación.

**ORGANO O ENTE EJECUTOR:**
Universidad Nacional Experimental de Guayana (UNEG)

**LOCALIZACIÓN:**
Estado Bolívar (Municipios: Caroni, Heres, Gran Sabana y El Callao)

**POLÍTICA:**
Garantizar los accesos al conocimiento para universalizar la Educación Superior con pertinencia.

| | |
|---|---|
| **Inicio** | 07/01/2011 |
| **Fín** | 16/12/2011 |

| **Monto Total Proyecto** |
|---|
| (En Bolívares) |
| 6.018.503 |

Financiamiento (En Bolívares )

| | |
|---|---|
| Aprobado Ley 2011: | 4.598.331 |
| Modificado 2011: | 1.420.172 |
| Aprobado Total : | 6.018.503 |
| Ejecutado Total: | 5.251.048 |

| % de Avance Físico del Proyecto | 2011 | 63% |
|---|---|---|
| | Total | |

| Fuentes de Financiamiento del Proyecto 2011 | Fuente | Ordinario | Extraordinario | |
|---|---|---|---|---|
| | Monto Aprobado (En Bolívares) | 4.598.331 | 1.420.172 | |

| Bien o Servicio (Meta Total) | Meta Física 2011 | Ejecución Física 2011 | % | Meta Financiera 2011 | % | Ejecución Financiera 2011 | % |
|---|---|---|---|---|---|---|---|
| Estudiantes Atendidos | 1006 | 634 | 63 | 6.018.503 | 100 | 5.251.048 | 87 |
| | | | | | | | |

Fuente: Universidad Nacional Experimental de Guayana

PRESENTACIÓN DE TABLA Y/O GRÁFICOS

**En postgrado, la institución atendió 634 estudiantes cuya distribución por área de conocimiento se presenta en la siguiente tabla:**

**RESUMEN MATRÍCULA DE POSTGRADO**
**CLASIFICADOS POR AREA DE CONOCIMIENTO**
**UNIVERSIDAD NACIONAL EXPERIMENTAL DE GUAYANA**

| AREA DE CONOCIMIENTO | |
|---|---|
| CIENCIAS SOCIALES | 182 |
| CIENCIAS DE LA EDUCACION | 130 |
| CIENCIAS DEL AGRO Y DEL MAR | 91 |
| CIENCIAS DE LA SALUD | 183 |
| INGENIERIA, ARQUITECTURA Y TECNOLOGIA | 48 |

FUENTE: COORDINACION DE INFORMATICA Y ESTADISTICA (2011)

**MATRÍCULA DE POSTGRADO POR AREA DE CONOCIMIENTO**
**AÑO 2011**

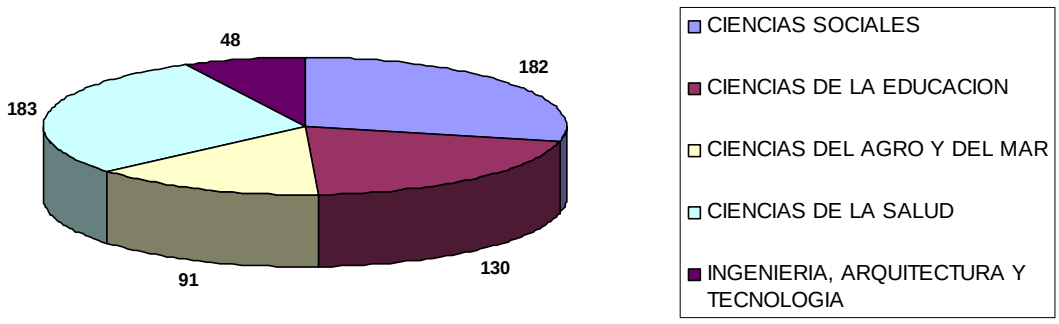


FUENTE: COORDINACION DE INFORMATICA Y ESTADISTICA (2011)

**OBJETIVO ESTRATÉGICO**

Avanzar en la conformación de la nueva estructura social

**POLÍTICA**

Garantizar los accesos al conocimiento para universalizar la educación superior con pertinencia

**PROYECTOS**

Generación y divulgación de conocimiento

**OBJETIVO DEL PROYECTO**

Realizar investigaciones con criterios de calidad y pertinencia que den respuestas a las necesidades de crecimiento y desarrollo de la región Guayana

**MONTO**

Dos Millones, Doscientos Cuarenta y Dos Mil, Novecientos Setenta y Un Bolívares con cero céntimos (Bs. 2.242.971,00).

**LOGROS**

Ejecución de 5 eventos académicos vinculados a la investigación. En ejecución 37 proyectos de investigación en los diferentes Centros: **Centro de Investigaciones en Gestión Ambiental y Desarrollo Sustentable (CIGADS):** Tres (3) proyectos: Diseño e implantación de una unidad de certificación de sistemas de gestión de la calidad y ambiente; Ordenación del territorio y gestión ambiental participativa en las Parroquias Andrés Eloy Blanco (M. Piar) y Pozo Verde (M. Caroní) del Estado Bolívar; Condiciones socioculturales de la población del área del corredor Orinoco entre Puerto Ordaz y Ciudad Bolívar. **Centro de Investigaciones Gerenciales de Guayana (CIGEG):** Dos (2) proyectos: Premio a la excelencia y a la calidad de la República Bolivariana de Venezuela. Modelo de desarrollo y evaluación de organizaciones de excelencia; Caracterización de las competencias de emprendedores rurales y urbanos, en el marco de la gestión del conocimiento. **Centro de Investigación Estudios Literarios (CIELA):** Cinco (5) proyecto de investigación: El Paloteo: Tradición dancística del estado Bolívar; Revista Válvula: Una visión restrospectiva; Las formas de la ciudad relaciones entre el urbanismo y las prácticas ciudadanas; Practicas y representaciones de la violencia en las ates contemporánea de ciudad Bolivar; Concepción ética en el trabajo periodístico político de Jesús Sanoja

Hernández. *Centro de Investigaciones Antropológicas de Guayana (CIAG)*: Este Centro ha realizado un trabajo de mucha importancia e impacto social a nivel de comunidades indígenas a través de seis (6) proyectos de investigación: Inventario, características y documentación del patrimonio cultural del Estado Bolívar; *Centro de Investigación en Ciencias de los Materiales (CIMAT):* Tres (3) proyecto: Correlación estructura - propiedades de las aleaciones de aluminio no tratables térmicamente (serie 3000), durante los procesos de colada en laminación en caliente y laminación en frío; Estudio de la evolución estructural de la aleación de aluminio AA-3003 Alcasa, sometida a tratamiento térmico de homogenización; Análisis de la evolución microestructural y su efecto en la textura de material durante la etapa de laminación en frío de la aleación AA-3003 con TEM. *Centro de Investigaciones Ecológicas de Guayana (CIEG):* Cinco (5) proyectos de investigación: Dinámica y Crecimiento en Bosques en una gradiente climático desde el Sur de Imataca hasta la Gran Sabana: una red de parcelas permanentes; Funcionalidad ecosistémica y cultural en paisajes funcionales clave del corredor ribereño del Orinoco y sus tributarios (ríos Caura y Caroní); Flora arbórea de los bosques de la Escalera Sierra de Lema estado Bolívar; Factores de riesgo en la reducción de hábitat en el Parque Nacional Canaima: vulnerabilidad y herramientas para el desarrollo sostenible; Curso de Zoocriadero Comunitario. *Centro de Biotecnológico de Guayana (CEBIOTEG): Siete* (7) proyectos de investigación: Degradación de maderas de especies latifoliadas provenientes de los bosques de la Guayana venezolana, causados por diferentes agentes Xilófagos presentes en la biodiversidad del suelo; Micropropagación de especies forestales en vías de extinción; Estudio Biotecnológico de quince especies forestales, potencialmente comerciales de la región Guayana; Micropropagación in Vitro de la especie forestal Murillo (Erisma Uncinanatum); Micropropagación vegetal de la especie forestal maderable (Erisma Unicanatum), Establecimiento de un modelo experimental de potreros para el manejo zootecnia del rebaño lechero de la sede UNEG Recría del Municipio Piar, Edo Bolívar; Patrones de Biodegradación en el medio terrestre y acuático de cuatro maderas (naturales y reservadas) de especies forestales venezolanas. Centro Investigaciones Ciencias de la Educación Guayana (CICEG): Dos (2) proyectos de investigación: Realidades, creencias y expectativas de los académicos UNEG: Realidades, creencias y expectativas de los académicos UNEG acerca de su formación y la generación de lineamientos orientadores; Modelo psicosociolinguístico para la enseñanza de la lectura y escritura. Centro Investigaciones Ciencias en Matemáticas de Guayana (CIMAG) Dos (2) proyectos de investigación: Estudio de diferentes tipos de semidiscretizaciones aplicados a problemas diferenciales parciales de segundo orden. Centro Investigaciones en Informática y Tecnología de la Computación (CITEC) Dos (2) proyectos de investigación: Colaboración Sistémica y Disminución del Síndrome todo Menos Tesis; IA-Scouts:

# FICHA RESUMEN DE PROYECTO

Memoria Año 2011

## PROYECTO

**NOMBRE DEL PROYECTO:** Gerencia, Divulgación y Aplicación del Conocimiento

**CODIGO NUEVAETAPA:** 111720

**OBJETIVO ESTRATEGICO INSTITUCIONAL:**
Asegurar los procesos de Investigación y Desarrollo orientados a la búsqueda de respuestas innovadoras a los requerimientos del desarrollo sostenible de la Región Guayana.

**OBJETIVO ESTRATEGICO NUEVA ETAPA:**
Avanzar en la conformación de la nueva estructura social.

**ENUNCIADO DEL PROYECTO:**
Aumento de necesidades de investigación para generar conocimiento que permitan solucionar problemas del entorno regional, local y nacional en áreas estratégicas de interés.

**ORGANO O ENTE EJECUTOR:**
Universidad Nacional Experimental de Guayana (UNEG)

**LOCALIZACIÓN:**
Estado Bolívar (Municipios: Caroni, Heres, Piar, Gran Sabana)

**POLÍTICA:**
Garantizar los accesos al conocimiento para universalizar la Educación Superior con pertinencia.

| | |
|---|---|
| **Inicio** | 07/01/2011 |
| **Fín** | 16/12/2011 |

**Monto Total Proyecto**
(En Bolívares)
2.256.722

Financiamiento
(En Bolívares )

| | |
|---|---|
| Aprobado Ley 2011: | 1.560.058 |
| Modificado 2010: | 696.664 |
| Aprobado Total : | 2.256.722 |
| Ejecutado Total: | 2.242.971 |

| | | |
|---|---|---|
| % de Avance Físico del Proyecto | 2011 | 98% |
| | Total | |

| Fuentes de Financiamiento del Proyecto 2011 | Fuente | Ordinario | Extraordinario | |
|---|---|---|---|---|
| | Monto Aprobado (En Bolívares) | 1.560.058 | 696.664 | |

| Bien o Servicio (Meta Total) | Meta Física 2011 | Ejecución Física 2011 | % | Meta Financiera 2011 | % | Ejecución Financiera 2011 | % |
|---|---|---|---|---|---|---|---|
| Proyectos de Investigación en Desarrollo | 41 | 40 | 97,6 | 2.256.722 | 100 | 2.242.971 | 99 |

Fuente: Universidad Nacional Experimental de Guayana (2011)

**OBJETIVO ESTRATÉGICO**
Avanzar en la conformación de la nueva estructura social

**POLÍTICA**

Garantizar los accesos al conocimiento para universalizar la educación superior con pertinencia

**PROYECTOS**

Intercambio del Conocimiento con la Sociedad

**OBJETIVO DEL PROYECTO**

Desarrollar la función de servicios a la sociedad con actividades culturales, deportivas y de capacitación dirigida a la comunidad universitaria y a la sociedad civil en general.

**MONTO**

Tres Millones, Ochocientos Cincuenta y Nueve Mil, Ciento Veinticinco Bolívares con cero céntimos (Bs. 3.859.125,00).

**LOGROS**

Se ofertaron 25 talleres en *Desarrollo Humano y Participación Comunitaria*, atendiendo a 1.905 estudiantes en las sedes de Puerto Ordaz; Ciudad Bolívar; Upata, El Callao, Guasipati y Santa Elena Uairén. En ejecución el proyecto denominado "*La plaza de ciencias en Puerto Ordaz: escenario para conocer y aprender el mágico mundo de las aves migratorias australes*"; se realizaron tres (3) talleres de inducción y capacitación a docentes y estudiantes de educación primaria y secundara sobre la observación de las aves migratorias australes y su conservación. *En el Programa de Investigación Comunitaria* en ejecución un (1) proyecto sobre Políticas Públicas para el Desarrollo Endógeno Sustentable en la Parroquia Simón Bolívar del Municipio Caroní, dando respuesta a problemas de la comunidad, atendiendo a nueve (9) comunidades del entorno. *En el Programa de Formación y Capacitación Comunitaria* se ejecutaron nueve (9) talleres, capacitando a 318 personas, perteneciente a 12 comunidades organizadas del Municipio Autónomo Caroní. Las áreas de formación fueron: Oratoria dirigido a las comunidades organizadas de la población de Upata y a miembros del Consejo Pastoral Evangélico de la Fuerza Armada Nacional Bolivariana; Comunicación e Interrelaciones Humanas; Inducción a participantes del Programa de Formación a miembros de los Consejos Comunales de Ciudad Guayana; Autoestima; Comunicación y Relaciones

Humanas y Andragogia dirigidos a miembros del Consejo Pastoral Evangélico de la Fuerza Armada Nacional; Resolución de Conflicto dirigidos a los mediadores de paz comunitaria y Socialismo, Redes y Organizaciones Sociales dirigidos a miembros de las comunidades*. En deporte y Recreación,* la universidad participó activamente con 715 estudiantes atletas en diecinueve (19) eventos deportivos internos y externos. *En Cultura* se garantizó la formación, investigación, preservación y difusión de las diferentes manifestaciones artistas en beneficio de la diversidad cultural con la ejecución de 98 presentaciones dentro y fuera del contexto universitario; con 40 agrupaciones; con la participación activa de 44 profesores y 475 estudiantes. Se ejecutaron 18 talleres para fortalecer las diferentes agrupaciones culturales con 18 participantes. En desarrollo tres (3) proyectos de investigación en el área cultural referidos a: "El Teatro Universitario en Guayana", "Danza Contemporánea Universitaria", y la "Danza Tradicional". *En Educación Permanente* se ejecutaron doce (12) diplomados con la participación de 864 participantes, de los cuales se certificaron 58 personas (23 personas en el Diplomado de Agua; 28 personas en el Diplomado de Recursos Humanos; y 7 personas en el Diplomado de Ambiente); ejecución de diez (10) cursos-talleres de actualización y perfeccionamiento dirigidos al personal docente con 171 participantes; ejecución de cinco (5) cursos-talleres de actualización y perfeccionamiento dirigidos personal al administrativo y obrero con 72 participantes.

# FICHA RESUMEN DE PROYECTO

Memoria Año 2011

## PROYECTO

**NOMBRE DEL PROYECTO:** Intercambio del Conocimiento con la Sociedad

**CODIGO NUEVAETAPA:** 111778

**OBJETIVO ESTRÁTEGICO INSTITUCIONAL:**
Afianzar los procesos culturales y sociopolíticos para la profundización de la democracia directa y protagónica en función de la etnodiversidad de la región guayana.

**OBJETIVO ESTRÁTEGICO NUEVA ETAPA:**
Avanzar en la conformación de la nueva estructura social.

**ENUNCIADO DEL PROYECTO:**
La Universidad Nacional Experimental de Guayana debe cumplir con su función de extensión y así retribuir a la sociedad la inversión del estado con programas dirigidos a llevar el nivel cultural, el fomento de valores y a la creación de conciencia social y ciudadana.

**ORGANO O ENTE EJECUTOR:**
Universidad Nacional Experimental de Guayana (UNEG)

**LOCALIZACIÓN:**
Estado Bolívar (Municipios: Caroni, Heres)

**POLÍTICA:**
Garantizar los accesos al conocimiento para universalizar la Educación Superior con pertinencia.

| | |
|---|---|
| **Inicio** | 07/01/2011 |
| **Fín** | 16/12/2011 |

**Monto Total Proyecto**
(En Bolívares)
3.873.006

Financiamiento
(En Bolívares )

| | |
|---|---|
| Aprobado Ley 2011: | 3.285.169 |
| Modificado 2011: | 587.837 |
| Aprobado Total : | 3.873.006 |
| Ejecutado Total: | 3.859.125 |

| % de Avance Físico del Proyecto | | |
|---|---|---|
| | 2011 | 77% |
| | Total | |

| Fuentes de Financiamiento del Proyecto 2011 | Fuente | Ordinario | Extraordinario | |
|---|---|---|---|---|
| | Monto Aprobado (En Bolívares) | 3.285.169 | 587.837 | |

| Bien o Servicio (Meta Total) | Meta Física 2011 | Ejecución Física 2011 | % | Meta Financiera 2011 | % | Ejecución Financiera 2011 | % |
|---|---|---|---|---|---|---|---|
| Eventos a la comunidad unegista y a la sociedad en general realizados | 149 | 114 | 76,5 | 3.873.006 | 100 | 3.859.125 | 100 |
| | | | | | | | |

Fuente: Universidad Nacional Experimental de Guayana (2011)

**Objetivo Estratégico**

Avanzar en la conformación de la nueva estructura social

**Política**

Garantizar los accesos al conocimiento para universalizar la educación superior con pertinencia

**Proyectos**

Captación, permanencia y atención integral al estudiante

**Objetivo del Proyecto**

Ofrecer a los estudiantes condiciones, oportunidades y estrategias que favorezcan la captación con equidad y pertinencia social, así como su formación integral, enfatizando la prevención y desarrollo.

**Monto**

Diecisiete Millones, Seiscientos Ochenta y Un Mil, Quinientos Veinte Bolívares con cero céntimos (Bs. 17.681.520,00).

**Logros**

Los programas de atención bio-psico-social se han mantenido en todas las sedes: Puerto Ordaz; Ciudad Bolívar; Upata, El Callao, Guasipati, Santa Elena de Uairén y Caicara del Orinoco. En el programa de *Apoyo Socioeconómico* se beneficiaron 923 estudiantes en los programas de: Beca Alimento, Ayudantía Extracurricular, Estudiantes Asesores, Estudiantes Promotores de Salud, Estudiantes Preventores de Drogas, Protocolo, Bomberos Universitarios y Beca Residencia Estudiantil. 18 estudiantes atendidos en el *Programa de Atención Integral a Estudiantes con Discapacidad*. Se logró ubicar en las Residencias Estudiantiles un total de 60 Estudiantes procedentes de otras regiones. Se garantizó las asesorías académicas a la comunicad estudiantil tanto individual como grupal. Atención a la comunidad intra y extra universitaria en materia de prevención de drogas. Realización de charlas a la comunidad intra y extra universitarias sobre factores de Riesgo y Protección, Prevención de Drogas, Prevención y Consumo de Cigarrillo. Se otorgaron 32 becas preparadurías docentes en la sedes de puerto Ordaz, ciudad Bolívar y Upata. Se atendieron en un 100% las solicitudes de servicio requeridas al Cuerpo de Bomberos UNEG por la comunidad intra y extra universitaria. Se atendieron 1.212 estudiantes en el área de asistencia integral de salud.

# FICHA RESUMEN DE PROYECTO

Memoria Año 2011

## PROYECTO

**NOMBRE DEL PROYECTO:** **CODIGO NUEVAETAPA:**

Permanencia y Formación Integral del Estudiante 111763

**OBJETIVO ESTRÁTEGICO INSTITUCIONAL:**

Desarrollar el potencial humano en los campos sociocultural y tecnocientífico y ambiental que requiere el desarrollo sostenible de la Región Guayana

**OBJETIVO ESTRÁTEGICO NUEVA ETAPA:**

Avanzar en la conformación de la nueva estructura social.

**ENUNCIADO DEL PROYECTO:**
Los procesos relacionados con el desarrollo estudiantil: comedor, atención socioeconómica, salud, orientación, actividades de autodesarrollo.

**ORGANO O ENTE EJECUTOR:**
Universidad Nacional Experimental de Guayana (UNEG)

**LOCALIZACIÓN:**
Estado Bolívar (Municipios: Caroni, Heres, Piar, Roscio, Gran Sabana y El Callao)

**POLÍTICA:**
Garantizar los accesos al conocimiento para universalizar la Educación Superior con pertinencia.

| | |
|---|---|
| **Inicio** | 07/01/2011 |
| **Fín** | 16/12/2011 |

**Monto Total Proyecto**
(En Bolívares)
16.490.513

Financiamiento
(En Bolívares )

| | |
|---|---|
| Aprobado Ley 2011: | 12.976.121 |
| Modificado 2010: | 3.514.392 |
| Aprobado Total : | 16.490.513 |
| Ejecutado Total: | 17.681.520 |

| | | |
|---|---|---|
| % de Avance Físico del Proyecto | 2011 | 88% |
| | Total | |

| Fuentes de Financiamiento del Proyecto 2011 | Fuente | Ordinario | Extraordinario | |
|---|---|---|---|---|
| | Monto Aprobado (En Bolívares) | 12.976.121 | 3.514.392 | |

| Bien o Servicio (Meta Total) | Meta Física 2011 | Ejecución Física 2011 | % | Meta Financiera 2011 | % | Ejecución Financiera 2011 | % |
|---|---|---|---|---|---|---|---|
| Programas desarrollados en las áreas de la Salud, Orientación y Social para los estudiantes | 709184 | 622946 | 87,8 | 16.490.513 | 100 | 17.681.520 | 107 |

Fuente: Universidad Nacional Experimental de Guayana (2011)

**Objetivo Estratégico**

Avanzar en la conformación de la nueva estructura social

**Política**

Garantizar los accesos al conocimiento para universalizar la educación superior con pertinencia

**Proyectos**

Fortalecimiento y desarrollo de la gestión científica y tecnológica y humanística.

**Objetivo del Proyecto**

Garantizar la prestación de las servicios bibliotecarios, laboratorios académicos y los sistemas de tecnología de la información.

**Monto**

Once Millones, Cuarenta y Ocho Mil, Ciento Doce Bolívares con cero céntimos (Bs. 11.048.112,00).

**Logros**

Se garantizó el 100% de la prestación de servicios bibliotecarios en todas las sedes. 33.912 usuarios atendidos en las unidades de información que integran los servicios bibliotecarios de la UNEG y 47.721 obras consultadas por los usuarios y comunidad en general. Se garantizó el 80% de las actividades de Desarrollo y Mantenimiento de los Sistemas de Información. Se atendieron 789 solicitudes de mantenimiento correctivo y adaptativo de los sistemas de información en la institución. Adecuación e implantación del Modulo de Evaluación del Sistema SISA, Desarrollo de los Módulos de Participación y Educación Comunitaria del Sistema Web de Extensión. Atención de 448 solicitudes de las solicitudes de soporte técnico y atención a los usuarios de las distintas dependencias de la institución. Atención a 176 solicitudes de mantenimiento correctivo a la plataforma de hardware. Se garantizó un 100% de los días calendario con servicio de Internet en todas las sedes de la institución. Atención del 60% de las solicitudes de servicio de redes y comunicaciones de las distintas dependencias de la institución. Mantener operativo un 98% la plataforma de servidores, base de datos y sistemas operativos de la Dirección de Informática y que soportan a los procesos automatizados de la institución.

# FICHA RESUMEN DE PROYECTO

Memoria Año 2011

## PROYECTO

**NOMBRE DEL PROYECTO:** Fortalecimiento y Desarrollo de la Gestión Científica, Tecnológica y Humanística

**CODIGO NUEVAETAPA:** 111672

**OBJETIVO ESTRÁTEGICO INSTITUCIONAL:**
Rectorar la Integración de los recursos humanos, tecnológicos y financieros que conforman el subsistema de educación superior en la Región Guayana y de éstos con los demás niveles del sistema educativo regional.

**OBJETIVO ESTRÁTEGICO NUEVA ETAPA:**
Avanzar en la conformación de la nueva estructura social.

**ENUNCIADO DEL PROYECTO:**
la Universidad Nacional Experimental de Guayana debe garantizar a la comunidad universitaria y a la comunidad en general la prestación de los servicios de biblioteca, laboratorios académicos y sistemas de información.

**ORGANO O ENTE EJECUTOR:**
Universidad Nacional Experimental de Guayana (UNEG)

**LOCALIZACIÓN:**
Estado Bolívar (Municipios: Caroni, Heres, Piar, Roscio)

**POLÍTICA:**
Garantizar los accesos al conocimiento para universalizar la Educación Superior con pertinencia.

| | |
|---|---|
| **Inicio** | 07/01/2011 |
| **Fín** | 16/12/2011 |

| **Monto Total Proyecto** |
|---|
| (En Bolívares) |
| 10.875.385 |

Financiamiento (En Bolívares )

| | |
|---|---|
| Aprobado Ley 2011: | 6.081.920 |
| Modificado 2011: | 4.793.465 |
| Aprobado Total : | 10.875.385 |
| Ejecutado Total: | 11.048.112 |

| | | |
|---|---|---|
| % de Avance Físico del Proyecto | 2011 | 94% |
| | Total | |

| Fuentes de Financiamiento del Proyecto 2011 | Fuente | Ordinario | Extraordinario | |
|---|---|---|---|---|
| | Monto Aprobado (En Bolívares) | 6.081.920 | 4.793.465 | |

| Bien o Servicio (Meta Total) | Meta Física 2011 | Ejecución Física 2011 | % | Meta Financiera 2011 | % | Ejecución Financiera 2011 | % |
|---|---|---|---|---|---|---|---|
| Atención a usuario | 128845 | 121116 | 94 | 10.875.385 | 100 | 11.048.112 | 102 |
| | | | | | | | |

Fuente: Universidad Nacional Experimental de Guayana (2011)

## OBJETIVO ESTRATÉGICO

Avanzar en la conformación de la nueva estructura social

## POLÍTICA

Garantizar los accesos al conocimiento para universalizar la educación superior con pertinencia

## PROYECTOS

Desarrollo de la Planta Física.

## OBJETIVO DEL PROYECTO

Elaborar y desarrollar los planes de planta física, así como asegurar la remodelación y mantenimiento permanente en todas las sedes de la universidad.

## MONTO

Novecientos Noventa y Ocho Mil, Quinientos Cincuenta y Cinco Bolívares con cero céntimos (Bs. 998.555,00).

## LOGROS

Obras ejecutadas: Construcción de Bancada de Alta Velocidad Metro Ethernet, Edificio Administrativo; Culminación del Modulo I, Etapa I, Sede Jardín Botánico, Ciudad Bolivar. Remodelaciones: Edificio Administrativo: Sala de Informática y Estadísticas, Archivo; Sala de Usos Múltiples y Capacitación Interna; Baños Modulo I, Jardín Botánico-Ciudad Bolívar, Sala de informática Sede Santa Elena de Uairén.

## FICHA RESUMEN DE PROYECTO

Memoria Año 2011

### PROYECTO

**NOMBRE DEL PROYECTO:** Desarrollo y Mantenimiento de la Infraestructura Física

**CODIGO NUEVAETAPA:** 111799

**OBJETIVO ESTRÁTEGICO INSTITUCIONAL:**
Asegurar la vigencia permanente de la calidad en la estructuras y los procesos académicos-administrativos para dar respuestas oportunas a las demandas de la sociedad en atención a la diversidad biológica, cultural y geográfica la región guayana.

**OBJETIVO ESTRÁTEGICO NUEVA ETAPA:**
Avanzar en la conformación de la nueva estructura social.

**ENUNCIADO DEL PROYECTO:**
Crecimiento matricular en todos los núcleos de la universidad lo cual demanda espacio físico a nivel de Pregrado y Postgrado

**ORGANO O ENTE EJECUTOR:**
Universidad Nacional Experimental de Guayana (UNEG)

**LOCALIZACIÓN:**
Estado Bolívar (Municipios: Caroni, Heres, Cedeño, Piar, Roscio, El Callao)

**POLÍTICA:**
Garantizar los accesos al conocimiento para universalizar la Educación Superior con pertinencia.

| | |
|---|---|
| **Inicio** | 07/01/2011 |
| **Fín** | 16/12/2011 |

| **Monto Total Proyecto** (En Bolívares) |
|---|
| 983.614 |

Financiamiento (En Bolívares )

| | |
|---|---|
| Aprobado Ley 2011: | 749.879 |
| Modificado 2010: | 233.735 |
| Aprobado Total : | 983.614 |
| Ejecutado Total: | 998.555 |

| | | |
|---|---|---|
| % de Avance Físico del Proyecto | 2011 | 79% |
| | Total | |

| Fuentes de Financiamiento del Proyecto 2011 | Fuente | Ordinario | Extraordinario | |
|---|---|---|---|---|
| | Monto Aprobado (En Bolívares) | 749.879 | 233.735 | |

| Bien o Servicio (Meta Total) | Meta Física 2011 | Ejecución Física 2011 | % | Meta Financiera 2011 | % | Ejecución Financiera 2011 | % |
|---|---|---|---|---|---|---|---|
| Gestión de recursos para Obras en edificaciones y remodelaciones | 70 | 55 | 78,6 | 983.614 | 100 | 998.555 | 102 |

Fuente: Universidad Nacional Experimental de Guayana (2011)

## Acciones Centralizadas

Dirección y coordinación de los gastos de los trabajadores.
Gestión Administrativa.
Prevención y protección social.

## Monto

Noventa y Dos Millones, Treinta y Seis Mil, Cuarenta y Cuatro Bolívares con cero céntimos (Bs. 92.036.044,00).

Logros
Gestionar recursos financieros ante organismos nacionales, Gobernación y Alcaldías para cumplir con los compromisos de la institución. Elaboración del ajuste al presupuesto 2011 de acuerdo al monto solicitado en el anteproyecto de presupuesto por un monto de Bs. 491.023.668,00 y el aprobado por el Ejecutivo Nacional fue de Bs. 131.544.065,00, lo cual arrojó un déficit presupuestario de Bs. 359.479.603,00. Se equilibró bajo protesta la cuota presupuestaria asignada para el año 2011 de Bs. 131.544.065,00, distribuidos en: *Acciones Centralizadas*: Bs. 51.161.710,00; Proyectos: Bs. 80.382.355,00. Se suscribieron cinco (5) convenios Interinstitucionales con universidades y organismos regionales y nacionales e internacionales, para beneficio de nuestros estudiantes, docentes, investigadores, y en consecuencia, para la comunidad en general: *Convenio: General – Marco* con el Instituto de Deportes del Estado Bolivar (IDEBOL). *Convenio General–Marco* con la Empresa Básica Socialista de Pulpa y Papel, CA (PULPACA). *Convenio Específico* entre las Empresas MASISA y Total Venezuela, S.A.–UNEG. *Convenio General–Marco* con la Siderúrgica del Orinoco “Alfredo Maneiro” (SIDOR). *Convenio Específico* con el Instituto Venezolano de Investigaciones Científicas (IVIC). *En procedimientos elaborados y aprobados por el Consejo Universitario:* Exoneración de Pago para Pago de Estudios de Postgrados, Resolución CU-O-03-161; Evaluación de Desempeño del Personal Administrativo, Resolución Cu-O-02-082; Atención a Usuarios y Mantenimiento de Equipos de Computación, Resolución CU-O-07-372; Pago de Proveedores de la UNEG. *En Estructura* se aprobó la Dirección de Seguridad Integral, Resolución CU-O-18-976; y la Estructura Organizativa de la Sedes de la UNEG, Resolución CU-O-14-794*. En Reglamentos:* se aprobó el Funcionamiento del Consejo de Sedes de la UNEG; Resolución CU-O-14-795. Se instituyo los Consejos de Sedes en Upata-Menca de Leonis; Upata-Centro Recría; Ciudad Bolívar; El Callao; Guasipati y Caicara del Orinoco. En el marco de la Ley Orgánica de Ciencia, Tecnología e Innovación (LOCTI) se obtuvo asignación de recursos financieros para ejecutar varios proyectos

(Cuadro N°1)

**Cuadro Nro. 01**
**Financiamiento de proyectos de investigación en el marco de la Ley Orgánica de Ciencias, Tecnología e Innovación (LOCTI)**

| PROYECTO | SALDO INICIAL 2011 | APORTES 2011 | SALDO TOTAL | TOTAL EJECUTADO 30/09/2011 | DISPONIBLE AL 30/09/2011 |
|---|---|---|---|---|---|
| Modernización Laboratorio de Computación Básica de la Carrera de Ingeniería en Informática de la Universidad Nacional Experimental de Guayana | 2.695,89 | 0,00 | 2.695,89 | 0,00 | 2.695,89 |
| Terminación de Aulas, Segunda Etapa, Sede UNEG Recría-Upata, para los estudiantes de los Proyectos de Carrera Ingeniería en Producción Animal y Tecnología Agropecuaria | 9.295,82 | 41.554,79 | 50.850,61 | 0,00 | 50.850,61 |
| Micropropagación Vegetal de la especie forestal Maderable Mureillo (Erisma Unicinatum) | 13.654,89 | 52.423,71 | 66.078,60 | 0,00 | 66.078,60 |
| Establecimiento de un Modelo Experimental de Potreros para el Manejo Zootecnia del Rebaño Lechero de la Sede UNEG Recría del Municipio Piar. Estado Bolívar | 2.498,72 | 0,00 | 2.498,72 | 0,00 | 2.498,72 |
| Dotación de un Laboratorio de sanidad Vegetal del proyecto de Carrera de Tecnología Agropecuaria de la UNEG" | 44.295,92 | 0,00 | 44.295,92 | 0,00 | 44.295,92 |
| Programa de Formación y Actualización de Investigadores de la UNEG en materia de Ciencia, Tecnología e Innovación" | 80.145,21 | 5.000,00 | 85.145,21 | 69.435,70 | 15.709,51 |
| Modernización y Ampliación del Laboratorio de Computación de la serie Recría de la Universidad nacional experimental de Guayana en Upata" | 20.996,97 | 0,00 | 20.996,97 | 0,00 | 20.996,97 |
| Laboratorio Dibujo Automatizado (LADA) | 36.703,52 | 64.924,02 | 101.627,54 | 72.249,02 | 29.378,52 |
| Creación de Zoocriaderos Comunitarios | 0,00 | 244.895,02 | 244.895,02 | 150.859,84 | 94.035,18 |
| Análisis de la Evolución Microestructural y su efecto en la textura del material durante la etapa de laminación en friote la aleación AA-3003 con tem. | 0,00 | 30.000,00 | 30.000,00 | 0,00 | 30.000,00 |
| Estudio de la Evaluación Estructural de la Aleación de Aluminio AA-3003 CVG- ALCASA. Sometida a tratamientos térmicos de homogenización | 0,00 | 52.000,00 | 52.000,00 | 0,00 | 52.000,00 |
| **TOTAL GENERAL** | **210.286,94** | **490.797,54** | **701.084,48** | **292.544,56** | **408.539,92** |

Fuente: Informe sobre los proyectos LOCTI, Dirección de Planificación y Evaluación Institucional.

## 4. PRESUPUESTO CONSOLIDADO

**UNIVERSIDAD NACIONAL EXPERIMENTAL DE GUAYANA**
**UNEG**

**CONSOLIDADO DE INGRESOS DEVENGADOS Y RECAUDADOS**

| CONCEPTO | INGRESOS DEVENGADO | INGRESOS RECAUDADOS |
|---|---|---|
| PRESUPUESTO LEY 2011 | 128.149.143 | 128.149.143 |
| CREDITOS ADICIONALES | 79.454.610 | 79.454.610 |
| INGRESOS PROPIOS | 1.520.082 | 1.520.082 |
| OTROS (LOCTI) | 1.180.830 | 1.180.830 |
| **TOTAL** | **210.304.66** | **210.304.666** |

**FUENTE: PRESUPUESTO 2011**

**UNIVERSIDAD NACIONAL EXPERIMENTAL DE GUAYANA**
**UNEG**

**CONSOLIDADO DEL GASTO EJECUTADO**

| PARTIDA | TOTAL PRESUPUESTO LEY | TOTAL CREDITOS ADICIONALES | TOTAL EJECUCION |
|---|---|---|---|
| | 1 | 2 | 3 = (1)+(2) |
| 401 | 87.921.115 | 45.473.999 | 133.395.114 |
| 402 | 1.148.870 | 4.721.265 | 5.870.135 |
| 403 | 19.466.371 | 13.689.507 | 33.155.878 |
| 404 | 300.000 | 4.203.817 | 4.503.817 |
| 407 | 16.883.329 | 7.938.249 | 24.821.578 |
| 411 | 5.524.380 | 3.033.763 | 8.558.143 |
| TOTAL | **131.244.065** | **79.060.601** | **210.304.666** |

**FUENTE: PRESUPUESTO 2011**

***UNIVERSIDAD NACIONAL EXPERIMENTAL RAFAEL MARIA BARALT***

## DIRECTORIO

Rector.....……..... William Venegas Espinoza

Vicerrector Académico.....…….....…….. Edison Perozo

Vicerrectora Administrativa…….....  Maria del Rosario Romero

Secretaria General…….....……...…. Agustín Del moral Mendoza

## PARTE I

## MEMORIA

### 1. MARCO NORMATIVO INSTITUCIONAL

La Universidad Nacional Experimental de la Costa Oriental del Lago, fue creada el 15 de marzo de 1982, mediante la promulgación del Decreto Presidencial Nro. 1435, estableciendo su sede principal en la ciudad de Cabimas.

El 20 de julio de 1982, fueron juramentadas las primeras Autoridades Rectorales, pasando a ser la Universidad Nacional Experimental "Rafael María Baralt¨ UNERMB, designando como Rector al Dr. Ricardo Hernández Ibarra; Ing. Guillermo Bravo, Vicerrector Académico; Lic. Edgar Vinicio Nava, Vicerrector Administrativo y Lic. Carlos Rodríguez Castañeta, como Secretario.

A partir del 20 de mayo de 2010, se designa como autoridad de la UNERMB al ciudadano William Orlando Vanegas Espinoza como Rector (encargado).
El 26 de Mayo como Vicerrectora Administrativa (E) a la Dra. María del Rosario Romero Salazar, el 16 de agosto como Secretario al Msc. Agustín José Del Moral Mendoza y el 13 de octubre al Dr. Edison Enrique Perozo Martínez como Vicerrector Académico (E).

### MISIÓN

La Universidad Nacional Experimental "Rafael María Baralt" es una institución de educación universitaria con presencia en la región zuliana y estados circunvecinos, que a través de la docencia, investigación y extensión logra la transformación y desarrollo de la sociedad venezolana; por medio de

procesos académicos y administrativos, basados en los principios de igualdad, inclusión, justicia, respeto, cooperación, participación, calidad, pertinencia y formación integral representando de esta manera la Universidad Socialista de Venezuela.

**VISIÓN**

Consolidar la transformación de valores individuales y sociales apoyados en un sistema educativo de calidad que garantice la accesibilidad del conocimiento para todas y todos, orientados al desarrollo científico, cultural y humanístico integral.

## 2. ESTRUCTURA ORGANIZATIVA-ORGANIGRAMA

UNIVERSIDAD NACIONAL EXPERIMENTAL
"RAFAEL MARÌA BARALT"
ORGANIGRAMA FUNCIONAL

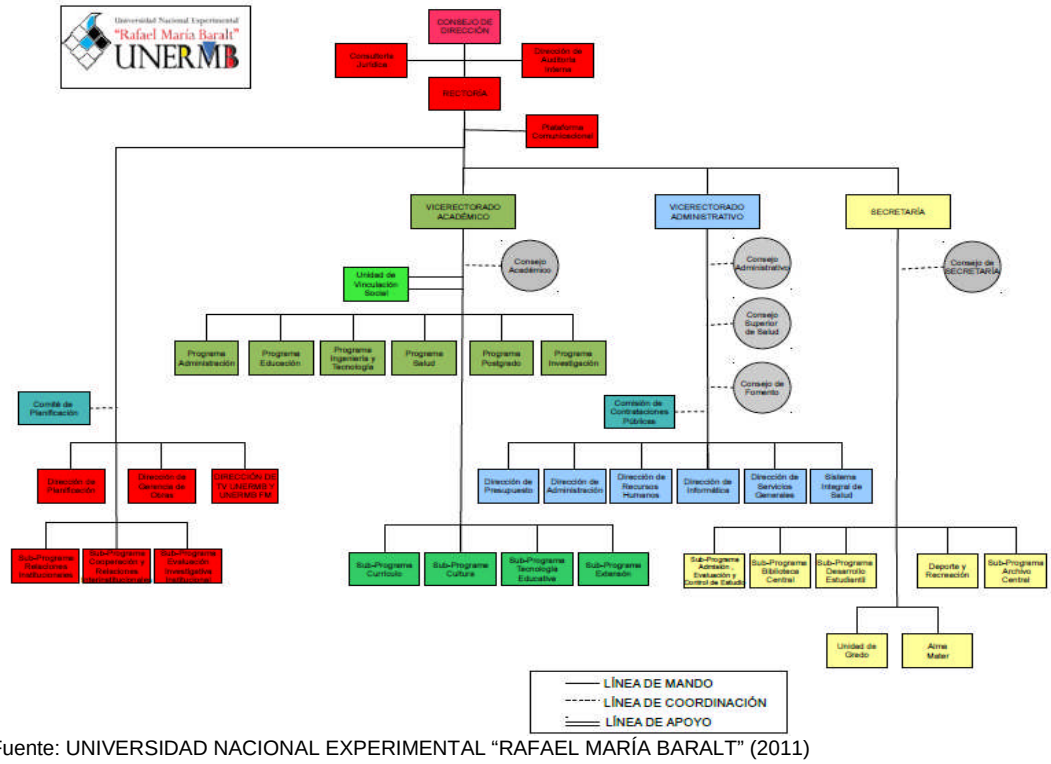


Fuente: UNIVERSIDAD NACIONAL EXPERIMENTAL "RAFAEL MARÍA BARALT" (2011)

## BREVE DESCRIPCIÓN DE LA ESTRUCTURA ORGANIZATIVA

La Universidad Nacional Experimental "Rafael María Baralt" Institución de Educación Universitaria cuenta con una estructura dinámica flexible a los cambios y nuevas orientaciones en los sistemas de enseñanza, de investigación, vinculación social y de administración educativa, Cuya estructura está conformada de la siguiente manera:

El Consejo de Dirección como órgano supremo de la institución representa el más alto nivel de decisión, según las atribuciones que le confiere la Ley de universidades y el reglamento de la Universidad, el cual debe velar por el cumplimiento de las normativas legales vigentes, así como también garantizar el normal desarrollo de las actividades académico-administrativas propias del acontecer universitario.

El Rectorado representado por el ciudadano Rector, como máxima autoridad ejecutiva de la Universidad preside el Consejo de Dirección, ejerce la representación de ésta y es el enlace con el Ministerio de Educación Universitaria y otros organismos públicos y privados, nacionales e internacionales, que en unión con las otras autoridades de la UNERMB y del sistema educativo en general contribuyen al mejoramiento y desempeño de todas aquellas actividades que aporten innovación, cambio y transformación de la Universidad para establecer una cultura de desarrollo Institucional.

Está conformado por Plataforma Comunicacional, por el Subprograma de Evaluación Investigativa Institucional, Dirección de Planificación, Dirección de Gerencia de Obras y Proyectos, Subprograma de Relaciones Institucionales, Subprograma de Cooperación y Relaciones Interinstitucionales**,** Consultoría Jurídica.

El Vicerrectorado Académico es la instancia responsable de las funciones socio-académicas de la institución como son la formación integral liberadora, creación intelectual y la vinculación social, donde se planifica, dirige, supervisa, coordina, organiza y controla; garantizando la transformación de la sociedad venezolana.

Está conformado por los Programas Académicos que administran las siguientes carreras, el Programa Administración tres (3) Proyectos: Gerencia Industrial, Tributación y Aduana. El Programa Educación administra cuatro (4) Proyectos: Educación Integral, Matemática y Física, Biología y Química y Ciencias Sociales (Geografía e Historia); El Programa Ingeniería y Tecnología administra de igual manera cuatro (4) proyectos: Mantenimiento Mecánico, Ingeniería en Gas, Programa Nacional de Formación en

Informática y Programa Nacional de Formación Agroalimentación; El Programa Salud, Proyecto Medicina Integral Comunitaria; El Programa Postgrado administra cuatro (4) Maestrías: Docencia para la educación Superior, Administración de la Educación Básica, Gerencia de Recursos Humanos, Gerencia Financiera y un (1) Doctorado: Ciencias de la Educación, El programa Investigación y los Subprogramas: Extensión, Cultura, Tecnología Educativa y Currículo.

El Vicerrectorado Administrativo es la instancia que dirige, coordina de acuerdo con el Rector, actividades administrativas, presupuestarias, ejecución financiera, reclutamiento, selección, registros, remuneración, promoción de personal docente y de investigación, administrativo y obrero de la institución. Asesora al Rector en los aspectos económicos y financieros de los contratos y convenios, así como también coordina la organización y puesta en funcionamiento de los servicios de abastecimientos, mantenimiento físico, transporte y vigilancia de la Universidad.

Está conformado por la Dirección de Presupuesto, Dirección de Administración, Dirección de Recursos Humanos, Dirección de Informática, Servicios Generales y SISUNERMB.

La Secretaría es la instancia encargada de organizar, instalar y dirigir los Sub-programas Deportes, Admisión, Evaluación y Control de Estudios, Biblioteca Central, Desarrollo Estudiantil y el Programa Alma Mater sala de computación, así como también ejerce la secretaría del Consejo de Dirección, dando a conocer sus resoluciones y suple las faltas temporales del Vicerrector Administrativo.

## 3. LÍNEAS DE ACCIÓN Y LOGROS MÁS RESALTANTES DE LA INSTITUCIÓN

## LÍNEAS DE ACCIÓN DE LA INSTITUCIÓN

Las líneas de acción que ha planteado la Universidad Nacional Experimental “Rafael María Baralt” están dirigidas a cumplir con las funciones asignadas a las instituciones de Educación Universitaria, incluyendo aquellas que promueven la satisfacción de las necesidades regionales que contribuyan al cumplimiento de los planes y políticas establecidas en el Plan Simón Bolívar 2007-2013

## OBJETIVO ESTRATÉGICO INSTITUCIONAL

Garantizar procesos académicos pertinentes al desarrollo social mediante la formación integral del ciudadano y profesionales de III nivel, la gestión del

conocimiento y la vinculación de la institución con la sociedad para coadyuvar a la suprema felicidad social.

**POLÍTICA**

Garantizar la permanencia y prosecución en el sistema educativo.

**PROYECTO**

Formación de pregrado en carreras cortas.

**OBJETIVO ESPECÍFICO DEL PROYECTO**

Formar ciudadanos profesionales y técnicos con alto nivel de competencia, con capacidad de enfrentar problemas y darles solución desde el punto de vista técnico y humano a través de la nueva ética socialista para desarrollar un modelo productivo socialista.

**MONTO DE INVERSIÓN**
Ciento Setenta y Ocho Mil Doscientos Cuarenta y Seis Bolívares (**Bs. 178.246,00**).

**LOGROS**
-Se garantizó el acceso y permanencia al Sistema de Educación Superior a todas y todos, mediante una política de inclusión social enmarcada dentro de la Constitución Bolivariana de Venezuela atendiendo una matrícula estudiantil de 4.540 estudiantes en Ciencias Sociales en los proyectos Tributaria y Aduana.
-Se da apertura al proceso de municipalización de la oferta académica de los diferentes Proyectos Académicos de carreras cortas: Tributación y Aduana en las extensiones de: Bachaquero, La Cañada de Urdaneta, Trujillo, Coro, Santa Rita y Bobures, Mene Grande y los Puertos de Altagracia.Se da apertura al proceso de municipalización de la oferta académica de los diferentes PNF Ingeniería en Informática en la extensiones Cabimas, de La Cañada de Urdaneta, Ingeniería Santa Rita y Agroalimentaria en las extensiones La Cañada de Urdaneta, San Pedro, Santa Rita, Bachaquero y Bobures, atendiendo una matrícula de 473 estudiantes en Ingeniería Arquitectura y Tecnología en los PNF.

-Se atendieron en el servicio comunitario 1.898 personas en los Programas Administración e Ingeniería, arquitectura y Tecnología.

**OBSTÁCULOS**
-Necesidad de infraestructura, personal administrativo y docente para la atención de la matrícula inscrita en las diferentes áreas de conocimiento.

# FICHA RESUMEN

Memoria Año 2011

## PROYECTO 01

| **NOMBRE DEL PROYECTO:** | **CODIGO NUEVAETAPA:** |
|---|---|
| Formación de pregrado en carreras cortas | 111098 |

**OBJETIVO ESTRATÉGICO INSTITUCIONAL:**
Garantizar procesos académicos pertinentes al desarrollo social mediante la formación integral del ciudadano y profesionales de III nivel, la gestión del conocimiento y la vinculación de la institución con la sociedad para coadyuvar a la suprema felicidad social.

**OBJETIVO ESTRATÉGICO NUEVA ETAPA:**
Avanzar en la conformación de la nueva estructura social

**ENUNCIADO DEL PROYECTO:**
Necesidad de formar profesionales universitarios graduados de TSU en áreas de agroalimentaria, informática, aduana y tributaria.

**ÓRGANO O ENTE EJECUTOR:**
Universidad Nacional Experimental Rafael María Baralt (UNERMB)

**LOCALIZACIÓN:**
Nacional

**POLITICA**
Garantizar la permanencia y prosecución en el sistema educativo.

| | | **Monto Total Proyecto** (En Bolívares) |
|---|---|---|
| **Inicio** | 01/01/2011 | |
| **Fin** | 31/12/2011 | 168.878,00 |

| % de Avance Físico del Proyecto | 2011 | |
|---|---|---|
| | Total | 100% |

| Financiamiento (En Bolívares) | |
|---|---|
| Aprobado Ley 2011: | 168.878,00 |
| Modificado 2011: | 9.368 |
| Aprobado Total : | 178.246 |
| Ejecutado Total: | 165.558 |

| Fuentes de Financiamiento del Proyecto 2011 | Fuente | Ordinario | Extraordinario | Otros | |
|---|---|---|---|---|---|
| | Monto Aprobado (En Bolívares) | 168.878,00 | | | 168.878,00 |

| Bien o Servicio del Proyecto (Meta Total) | Meta Física 2011 | Ejecución Física 2011 | % | Meta Financiera 2011 | Ejecución Financiera 2011 | % |
|---|---|---|---|---|---|---|
| INCREMENTAR MATRÍCULA A 560 ESTUDIANTES EN LOS PNF DE AGROALIMENTACIÓN E INFORMÁTICA, A 388 ESTUDIANTES EN LAS CARRERAS DE ADUANA Y TRIBUTARIA, OFERTADAS POR LA UNERMB, Y ATENDER MEDIANTE SERVICIO COUNITARIO 1680 PERSONAS DE LAS DISTINTAS COMUNIDADES. | 948 | 5.013 | 529% | 178.246,00 | 165.558,00 | 93% |

Fuente: UNIVERSIDAD NACIONAL EXPERIMENTAL “RAFAEL MARÍA BARALT” (2011)

## PRESENTACIÓN DE TABLAS Y GRÁFICOS

| RESUMEN MATRÍCULA DE PREGRADO EN CARRERAS CORTAS CLASIFICADOS POR ÁREA DE CONOCIMIENTO | |
|---|---|
| **ÁREA DE CONOCIMIENTO** | **AÑO 2011** |
| **Ciencias Sociales** | |
| Proyecto Tributaria | 1.998 |
| Proyecto Aduana | 2.542 |
| **Ingeniería, Arquitectura y Tecnología** | |
| Proyecto Informática | 173 |
| Proyecto Agroalimentación | 300 |
| **TOTAL** | **5.013** |

Fuente: UNIVERSIDAD NACIONAL EXPERIMENTAL "RAFAEL MARÍA BARALT" (2011)

### GRÁFICO

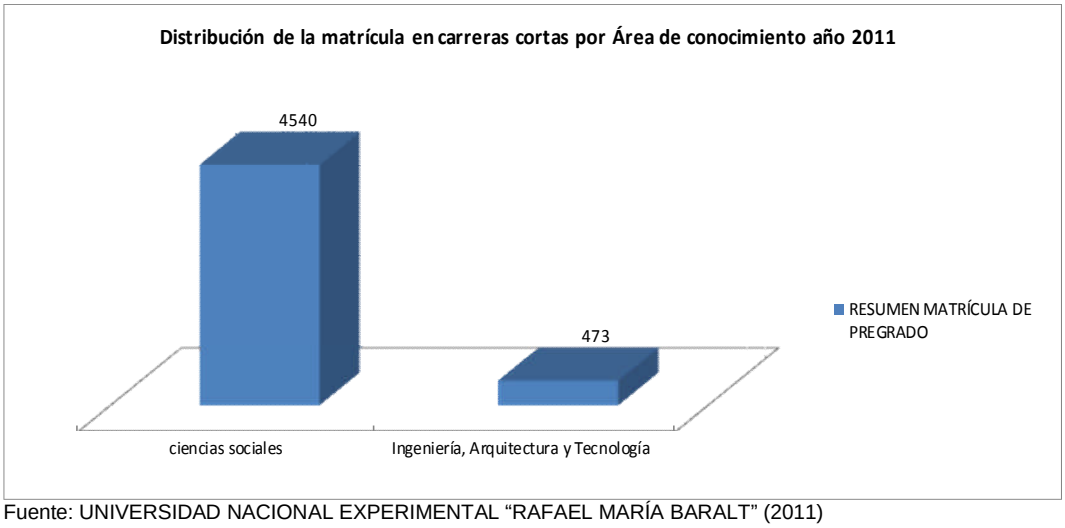


Fuente: UNIVERSIDAD NACIONAL EXPERIMENTAL "RAFAEL MARÍA BARALT" (2011)

| RESUMEN NUEVOS INSCRITOS DE PREGRADO EN CARRERAS CORTAS CLASIFICADOS POR ÁREA DE CONOCIMIENTO | |
|---|---|
| **ÁREA DE CONOCIMIENTO** | **AÑO 2011** |
| **Formación en Ciencias Sociales** | |
| Proyecto Tributaria | 1.590 |
| Proyecto Aduana | 1.876 |
| **Formación en Ingeniería, Arquitectura y Tecnología** | |
| Proyecto Informática | 91 |
| Proyecto Agroalimentación | 178 |
| **TOTAL** | **3.735** |

Fuente: UNIVERSIDAD NACIONAL EXPERIMENTAL "RAFAEL MARÍA BARALT" (2011)

## OBJETIVO ESTRATÉGICO INSTITUCIONAL

Garantizar procesos académicos pertinentes al desarrollo social mediante la formación integral del ciudadano y profesionales de III nivel, la gestión del conocimiento y la vinculación de la institución con la sociedad para coadyuvar a la suprema felicidad social.

## POLÍTICA

Garantizar la permanencia y prosecución en el sistema educativo.

## PROYECTO

Formación de pregrado en carreras largas.

## OBJETIVO ESPECÍFICO DEL PROYECTO

Formar ciudadanos y profesionales con alto nivel de competencia, con capacidad de enfrentar problemas y darles solución desde el punto de vista técnico y humano a través de la nueva ética socialista para desarrollar un modelo productivo socialista.

## MONTO DE INVERSIÓN

Noventa y Ocho Millones Seiscientos Cuarenta Mil Cuatrocientos Treinta y Tres Bolívares (**Bs. 98.640.433,00**).

## LOGROS

### PROGRAMA DE GERENCIA INDUSTRIAL

**-**Se garantizó el acceso y permanencia al Sistema de Educación Universitaria a todos y todas, mediante una política de inclusión social enmarcada dentro de la Constitución Bolivariana de Venezuela atendiendo una matrícula de 5162 estudiantes, en Gerencia Industrial.
-Se da apertura al proceso de municipalización de la oferta académica de los diferentes Proyectos Académicos: Gerencia Industrial, en las extensiones de: Bachaquero, La Cañada de Urdaneta y Santa Rita.

-En este ejercicio fiscal egresaron un total de 800 estudiantes en el Proyecto Gerencia Industrial.

-Se implementa la nueva estructura organizacional en el programa, la cual fue aprobada en Consejo de Dirección (CONDIR) en sesión ordinaria N° 002 de fecha 15/04/2011, con la cual se espera agilizar los procesos de rendición de cuentas.

-Se implementó un nuevo sistema de inscripción en línea para los nuevos ingresos.

**PROGRAMA DE EDUCACION INTEGRAL**

-Se garantizó el acceso y permanencia al Sistema de Educación Universitaria a todas y todos, mediante una política de inclusión social enmarcada dentro de la Constitución Bolivariana de Venezuela atendiendo una matrícula de 9.369 estudiantes, en cuanto a Educación Integral
-Se da apertura al proceso de municipalización de la oferta académica de los diferentes Proyectos Académicos: Educación Integral en la extensiones de La Cañada de Urdaneta, Bachaquero y Santa Rita, Matemática y Física en las extensiones de Mene Grande, Trujillo, Coro, Bobures; Biología y Química en las extensiones de los puertos de Altagracia, Trujillo, San Pedro Coro, La Cañada de Urdaneta, Bachaquero y Bobures; Ciencias Sociales en las extensiones de: La Cañada de Urdaneta, Trujillo, Coro, Bobures, Los Puertos de Altagracia, Bachaquero y San Pedro. En este ejercicio fiscal egresaron un total de 950 estudiantes en el Proyecto Educación Integral y 97 en el Proyecto Matemática y Física.

**PROGRAMA DE INGENIERÍA**
-Se garantizó el acceso y permanencia al Sistema de Educación Universitaria a todos y todas, mediante una política de inclusión social enmarcada dentro de la Constitución Bolivariana de Venezuela atendiendo una matrícula de 8.964 estudiantes.
-Se da apertura al proceso de municipalización de la oferta académica de los diferentes Proyectos Académicos: Ingeniería Mantenimiento Mecánico en las extensiones de San Pedro, Trujillo, La Cañada de Urdaneta, Bachaquero, Bobures; Ingeniería de Gas en las extensiones de San Pedro, Bachaquero, Coro, Trujillo y La Cañada de Urdaneta. En este ejercicio fiscal egresaron un total de 294 estudiantes en Mantenimiento Mecánico y 1.001 en Proyecto Ingeniería de Gas.
-Se establecieron alianzas estratégicas entre la universidad y la empresa PDVSA para la recuperación de los espacios y su uso para estudios de Postgrado.

**PROGRAMA MEDICINA INTEGRAL COMUNITARIA**
-Los estudiantes atendidos fueron 2.921. Incorporación al 1er año del PNFMIC, 489 estudiantes nuevos ingresos.
-Incorporación de 6 nuevas unidades docentes para pasantías clínicas de los estudiantes de 5to y 6to año, llegando a prestar colaboración a 22 hospitales.
-Censo y preinscripción del PNF Enfermería la cual inicia en el año 2012.
-Implementación de un nuevo diseño organizacional agregando al mismo una Coordinación de Investigación, una Coordinación de Gestión y una Coordinación docente de PNF enfermería.
-Elaboración de malla curricular de Medicina Integral Comunitaria.

## SERVICIO COMUNITARIO

-Se atendieron en el servicio comunitario 50.721 personas en los programas académicos Administración, Ingeniería, Educación y Medicina.

## OBSTÁCULOS

-Reconducción del Presupuesto asignado a los programas, lo que limita el pago de los servicios, compra de materiales y activos para los programas que genera falta de recursos financieros para la dotación de activos fijos, tales como: pupitres, impresoras, archivos, escritorios, pizarras, equipos de computación, aires acondicionados, material deportivo, vehículos para el traslado del personal, entre otros, para cada una de las sedes.
-Falta de infraestructura (oficinas, espacios de recreación para los estudiantes, culminación del auditorio, aulas y canchas), transporte para garantizar una oferta académica acorde a los planes de desarrollo enmarcados en el plan Simón Bolívar.
-Falta de tecnología de avanzada en los procesos Académicos, de Investigación y Extensión.
-Falta de personal administrativo y obrero para cubrir la demanda estudiantil de los diferentes programas.
-Carencia de espacio físico (aulas-laboratorios-oficinas)
-No reposición del recurso humano jubilado (académico-administrativo).
-Falta de tecnología para establecer comunicación con todas las sedes y extensiones de la universidad.
-Falta de dotación en los laboratorios, salas y talleres que exige cada Proyecto Académico.
-El servicio de seguridad y vigilancia en las diferentes sedes donde se imparten los Proyectos Académicos, no garantiza el resguardo de equipos de enseñanza y mobiliarios, incluso la integridad física de la comunidad universitaria.
-Falta de unidades de transporte estudiantil para cubrir la demanda de la comunidad estudiantil en las diferentes sedes.
-Falta de cubículos debidamente equipados que permitan a los profesores desarrollar sus proyectos.

# FICHA RESUMEN

Memoria Año 2011

## PROYECTO 02

| **NOMBRE DEL PROYECTO:** | CODIGO NUEVAETAPA: |
|---|---|
| Formación de pregrado en carreras largas | 110758 |

**OBJETIVO ESTRATÉGICO INSTITUCIONAL:**
Garantizar procesos académicos pertinentes al desarrollo social mediante la formación integral del ciudadano y profesionales de III nivel, la gestión del conocimiento y la vinculación de la institución con la sociedad para coadyuvar a la suprema felicidad social.

**OBJETIVO ESTRATÉGICO NUEVA ETAPA:**

Avanzar en la conformación de la nueva estructura social

**ENUNCIADO DEL PROYECTO:**

Responder a las exigencias del entorno, mediante la formación de ciudadanos y profesionales en distintas áreas de conocimiento, fomentando la investigación y la extensión, permitiendo así el desarrollo y suprema felicidad de la sociedad.

**ÓRGANO O ENTE EJECUTOR:**
Universidad Nacional Experimental Rafael María Baralt (UNERMB)

**LOCALIZACIÓN:**
Nacional

**POLITICA**
Garantizar la permanencia y prosecución en el sistema educativo

| **Inicio** | 01/01/2011 | **Monto Total Proyecto** (En Bolívares) |
|---|---|---|
| **Fin** | 31/12/2011 | 61.323.138,00 |

| % de Avance Físico del Proyecto | 2011 | |
|---|---|---|
| | Total | 100% |

| Financiamiento (En Bolívares) | |
|---|---|
| Aprobado Ley 2011: | 61.431.001 |
| Modificado 2011: | 37.209.432 |
| Aprobado Total : | 98.640.433 |
| Ejecutado Total: | 95.756.823 |

| Fuentes de Financiamiento del Proyecto 2011 | Fuente | Ordinario | Extraordinario | Otros | |
|---|---|---|---|---|---|
| | Monto Aprobado (En Bolívares) | 61.323.138,00 | | | 61.323.138,00 |

| Bien o Servicio del Proyecto (Meta Total) | Meta Física 2011 | Ejecución Física 2011 | % | Meta Financiera 2011 | Ejecución Financiera 2011 | % |
|---|---|---|---|---|---|---|
| INCREMENTAR MATRICULA A 29198 ESTUDIANTES EN LAS CARRERAS DE ADMINISTRACIÓN, EDUCACIÓN, INGENIERÍA Y TECNOLOGÍA Y MEDICINA OFERTADA POR LA UNERMB, Y ATENDER MEDIANTE SERVICIO COMUNITARIO A 82.433 PERSONAS DE LAS DISTINTAS COMUNIDADES | 29.198 | 23.498 | 80% | 98.640.433,00 | 95.756.823,00 | 97,08 |

Fuente: UNIVERSIDAD NACIONAL EXPERIMENTAL “RAFAEL MARÍA BARALT” (2011)

## PRESENTACIÓN DE TABLAS Y GRÁFICOS

**Matrícula:** se atendió una matrícula total de 23.498 estudiantes por áreas de conocimientos, generando 1.119 empleos directos y 540 indirectos.

| RESUMEN MATRÍCULA DE PREGRADO EN CARRERAS LARGAS CLASIFICADOS POR ÁREA DE CONOCIMIENTO | |
|---|---|
| **ÁREA DE CONOCIMIENTO** | **AÑO 2011** |
| **Ciencias Sociales** | |
| Proyecto Gerencia Industrial | 5,162 |
| **Ciencias de la Educación** | |
| Proyecto Educación Integral | 6,781 |
| Proyecto Matemática y Física | 581 |
| Proyecto Biología y Química | 1,075 |
| Proyecto Ciencias Sociales (Geografía e Historia) | 932 |
| **Ingeniería, Arquitectura y Tecnología** | |
| Proyecto Mantenimiento Mecánico | 3,260 |
| Proyecto Ingeniería de Gas | 5,704 |
| **Ciencias de la Salud** | |
| Proyecto Medicina Comunitaria | 2,921 |
| **TOTAL** | **26.416,00** |

Fuente: UNIVERSIDAD NACIONAL EXPERIMENTAL "RAFAEL MARÍA BARALT" (2011)

**GRÁFICO No.3**

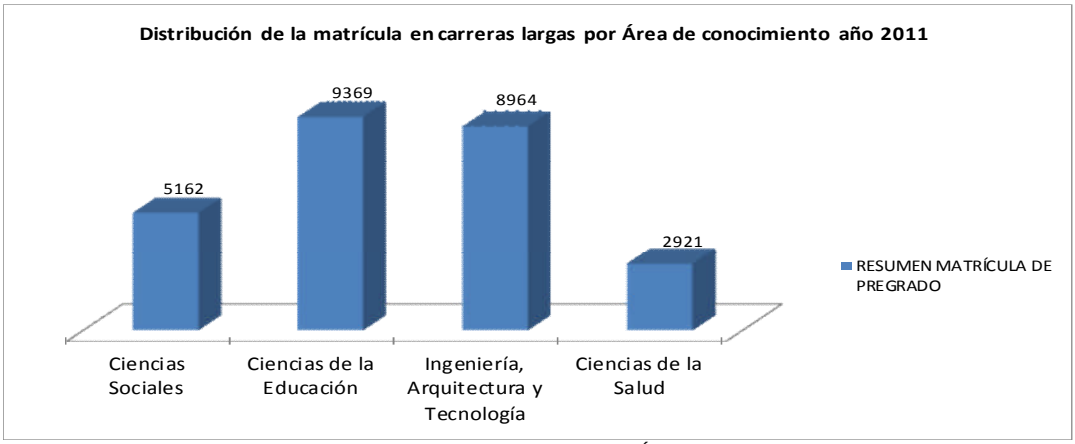


Fuente: UNIVERSIDAD NACIONAL EXPERIMENTAL "RAFAEL MARÍA BARALT" (2011)

| RESUMEN NUEVOS INSCRITOS DE PREGRADO EN CARRERAS LARGAS CLASIFICADOS POR ÁREA DE CONOCIMIENTO | |
|---|---|
| **ÁREA DE CONOCIMIENTO** | **AÑO 2011** |
| **Formación en Ciencias Sociales** | |

| | |
|---|---|
| Proyecto Gerencia Industrial | 723 |
| Proyecto Tributaria | 1.590 |
| Proyecto Aduana | 1.876 |
| **Formación en Ciencias de la Educación** | |
| Proyecto Educación Integral | 817 |
| Proyecto Matemática y Física | 213 |
| Proyecto Biología y Química | 495 |
| Proyecto Ciencias Sociales (Geografía e Historia) | 571 |
| **Formación en Ingeniería, Arquitectura y Tecnología** | |
| Proyecto Mantenimiento Mecánico | 976 |
| Proyecto Ingeniería de Gas | 1.448 |
| Proyecto Informática | 91 |
| Proyecto Agroalimentación | 178 |
| **Formación en Ciencias de la Salud** | |
| Proyecto Medicina Comunitaria | 489 |
| **TOTAL** | **5.732,00** |

Fuente: UNIVERSIDAD NACIONAL EXPERIMENTAL "RAFAEL MARÍA BARALT" (2011)

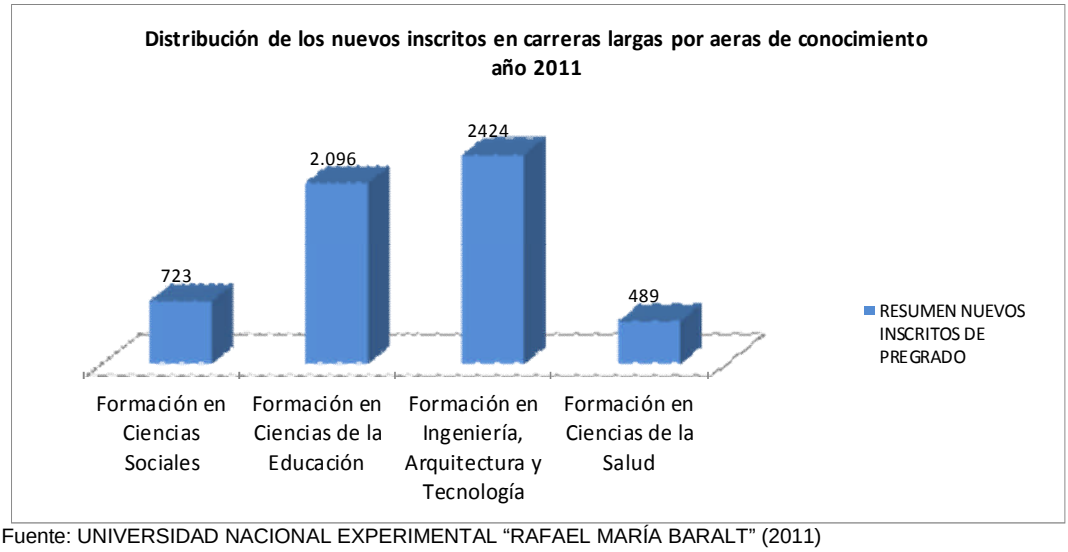


Fuente: UNIVERSIDAD NACIONAL EXPERIMENTAL "RAFAEL MARÍA BARALT" (2011)

| **RESUMEN EGRESADOS DE PREGRADO** | | |
|---|---|---|
| **CLASIFICADOS POR ÁREA DE CONOCIMIENTO** | | |
| **ÁREA DE CONOCIMIENTO** | **AÑO 2010** | **AÑO 2011** |
| **Formación en Ciencias Sociales** | | |
| Proyecto Gerencia Industrial | 817 | 635 |
| Proyecto Tributaria | 0 | 0 |
| Proyecto Aduana | 0 | 0 |

| | | |
|---|---|---|
| **Formación en Ciencias de la Educación** | | |
| Proyecto Educación Integral | 852 | 744 |
| Proyecto Matemática y Física | 76 | 67 |
| Proyecto Biología y Química | 0 | 0 |
| Proyecto Ciencias Sociales (Geografía e Historia) | 0 | 0 |
| **Formación en Ingeniería, Arquitectura y Tecnología** | | |
| Proyecto Mantenimiento Mecánico | 228 | 186 |
| Proyecto Ingeniería de Gas | 288 | 569 |
| Proyecto Informática | 0 | 0 |
| Proyecto Agroalimentación | 0 | 0 |
| **Formación en Ciencias de la Salud** | | |
| Proyecto Medicina Comunitaria | 0 | 930 |
| **TOTAL** | **2.261** | **3.131** |

Fuente: UNIVERSIDAD NACIONAL EXPERIMENTAL “RAFAEL MARÍA BARALT” (2011)

## OBJETIVO ESTRATÉGICO INSTITUCIONAL

Garantizar procesos académicos pertinentes al desarrollo social mediante la formación integral de ciudadanos y profesionales de III y IV nivel, la gestión de conocimientos y la vinculación de la institución con la sociedad para coadyuvar a la suprema felicidad social

## POLÍTICA

Garantizar los accesos al conocimiento para universalizar la educación superior con pertinencia.

## PROYECTO:

Formación de postgrado

## OBJETIVO ESPECÍFICO DEL PROYECTO

Formar profesionales integrales comprometidos con el desarrollo y crecimiento del país, enfocados a presentar proyectos de investigación que incentiven el progreso de las comunidades en las cuales hace presencia el programa postgrado, en las áreas de recursos humanos, financiera, educación y docencia.

## MONTO DE INVERSIÓN

Trece Millones Cuatro Mil Quinientos Cincuenta y Tres Bolívares (**Bs. 13.004.553,00**)

## LOGROS

-Se atendió una matrícula de 3.231 participantes por áreas de conocimiento distribuidas de la siguiente manera: Ciencias de la Educación: 2.451 participantes, Ciencias Sociales: 780 participantes, Doctorado: 462 participantes.
-Se apertura Doctorado en Ciencias de la Educación con un total de 462 participantes inscritos distribuidos en las diferentes sedes de la siguiente manera: Cabimas 161, Bachaquero 49, Trujillo 37, Valera 40, Los Puertos de Altagracia 36, Maracaibo 53, Dabajuro 24 y Coro 62.

## OBSTÁCULOS

-Reconducción del Presupuesto asignado al programa, lo que limita el pago de los servicios, compra de materiales y activos que genera falta de recursos financieros para la dotación de activos fijos para las diferentes sedes.
-Falta de infraestructura (oficinas, auditorio, aulas).
-Falta de tecnología de avanzada en los procesos Académicos, de Investigación y Extensión.

# FICHA RESUMEN

Memoria Año 2011

## PROYECTO 03

| | |
|---|---|
| **NOMBRE DEL PROYECTO:** | CODIGO NUEVAETAPA: |
| Formación de posgrado | 110852 |

**OBJETIVO ESTRATÉGICO INSTITUCIONAL:**

Garantizar procesos académicos pertinentes al desarrollo social mediante la formación integral de ciudadanos y profesionales de III y IV nivel, la gestión de conocimientos y la vinculación de la institución con la sociedad para coadyuvar a la suprema felicidad social

**OBJETIVO ESTRATÉGICO NUEVA ETAPA:**

Avanzar en la conformación de la nueva estructura social

**ENUNCIADO DEL PROYECTO:**

Un ser humano transcomplejo comprometido con procesos investigativos para confrontar la problemática de la sociedad aportando soluciones a los diferentes sectores productivos que contribuya con el desarrollo sustentable y sostenible del país

**ÓRGANO O ENTE EJECUTOR:**

Universidad Nacional Experimental Rafael María Baralt (UNERMB)

**LOCALIZACIÓN:**

Nacional

**POLITICA**

Garantizar los accesos al conocimiento para universalizar la educación superior con pertinencia.

| | | | |
|---|---|---|---|
| **Inicio** | 01/01/2011 | **Monto Total Proyecto** (En Bolívares) | |
| **Fin** | 31/12/2011 | 7.476.693,00 | |

| Financiamiento (En Bolívares) | |
|---|---|
| Aprobado Ley 2011: | 7.476.693 |
| Modificado 2011: | 5.527.860 |
| Aprobado Total : | 13.004.553 |
| Ejecutado Total: | 12.310.184 |

| | | |
|---|---|---|
| % de Avance Físico del Proyecto | 2011 | |
| | Total | 100% |

| | Fuente | Ordinario | Extraordinario | Otros | |
|---|---|---|---|---|---|
| Fuentes de Financiamiento del Proyecto 2011 | Monto Aprobado (En Bolívares) | 7.476.693,00 | | | 7.476.693,00 |

| Bien o Servicio del Proyecto (Meta Total) | Meta Física 2011 | Ejecución Física 2011 | % | Meta Financiera 2011 | Ejecución Financiera 2011 | % |
|---|---|---|---|---|---|---|
| PROSECUCIÓN DE LA MATRÍCULA ESTIMADA EN 3.141 PARTICIPANTES EN LAS MAESTRÍAS DE GERENCIA DE RECURSOS HUMANOS, GERENCIA FINANCIERA, DOCENCIA PARA LA EDUCACIÓN SUPERIOR Y ADMINISTRACIÓN DE LA EDUCACIÓN BÁSICA OFERTADAS POR LA UNERMB. | 3.141 | 3.231 | 103% | 13.004.553,00 | 12.310.184,00 | 95% |

Fuente: UNIVERSIDAD NACIONAL EXPERIMENTAL “RAFAEL MARÍA BARALT” (2011)

## PRESENTACIÓN DE TABLAS Y GRÁFICOS

| RESUMEN MATRÍCULA DE POSTGRADO<br>CLASIFICADOS POR ÁREA DE CONOCIMIENTO | |
|---|---|
| **ÁREA DE CONOCIMIENTO** | **AÑO 2011** |
| **CIENCIAS DE LA EDUCACIÓN** | |
| Maestría: Administración de la Educación Básica | 1.325 |
| Maestría: Docencia para la Educación Superior | 664 |
| Doctorado: Educación | 462 |
| **CIENCIAS SOCIALES** | |
| Gerencia de Recursos Humanos | 578 |
| Gerencia Financiera | 202 |
| **TOTAL MAESTRÍA** | **2.769** |
| **TOTAL DOCTORADO** | **462** |
| **TOTAL** | **3.231** |

Fuente: UNIVERSIDAD NACIONAL EXPERIMENTAL “RAFAEL MARÍA BARALT” (2011)

| RESUMEN NUEVOS INSCRITOS DE POSTGRADO<br>CLASIFICADOS POR ÁREA DE CONOCIMIENTO | |
|---|---|
| **ÁREA DE CONOCIMIENTO** | **AÑO 2011** |
| **CIENCIAS DE LA EDUCACIÓN** | |
| Maestría: Administración de la Educación Básica | 722 |
| Maestría: Docencia para la Educación Superior | 314 |
| Doctorado: Educación | 462 |
| **CIENCIAS SOCIALES** | |
| Gerencia de Recursos Humanos | 241 |
| Gerencia Financiera | 83 |
| **TOTAL MAESTRÍA** | **1.360** |
| **TOTAL DOCTORADO** | **462** |
| **TOTAL** | **1.822** |

Fuente: UNIVERSIDAD NACIONAL EXPERIMENTAL “RAFAEL MARÍA BARALT” (2011)

## OBJETIVO ESTRATÉGICO

Generar estrategias que permitan la interacción de la comunidad universitaria en la actividad de investigación donde converjan todas las áreas de conocimiento.

## POLÍTICA

Fortalecer e incentivar la investigación en el proceso educativo.

## PROYECTO

Generación, Divulgación y Aplicación del Conocimiento.

## OBJETIVO ESPECÍFICO DEL PROYECTO

Diseñar e implementar proyectos de investigación que vinculen a la institución con los problemas de la comunidad para coadyuvar en las soluciones de los mismos.

## MONTO DE INVERSIÓN

Cinco Millones Quinientos Setenta y Cinco Mil Doscientos Sesenta y Un Bolívares (**Bs. 5.575.261,00**).

## LOGROS

Culminación de cuatro proyectos de investigación y una publicación científica.

# FICHA RESUMEN

Memoria Año 2011

## PROYECTO 04

| **NOMBRE DEL PROYECTO:** | CODIGO NUEVAETAPA: |
|---|---|
| Generaciòn, divulgaciòn y aplicaciòn del conocimiento | 110942 |

**OBJETIVO ESTRATÉGICO INSTITUCIONAL:**
Generar estrategias que permitan la interacciòn de la comunidad universitaria en la actividad de investigación donde convengan todas las áreas de conocimiento.

**OBJETIVO ESTRATÉGICO NUEVA ETAPA:**
Avanzar en la conformación de la nueva estructura social

**ENUNCIADO DEL PROYECTO:**
Incrementar y adecuar las investigaciones a las demandas de los problemas y necesidades del desarrollo endógeno del entorno local, nacional e internacional, enmarcadas en las líneas generales del plan de desarrollo nacional.

**ÓRGANO O ENTE EJECUTOR:**
Universidad Nacional Experimental Rafael María Baralt (UNERMB)

**LOCALIZACIÓN:**
Nacional

**POLITICA**
Fortalecer e incentivar la investigación en el proceso educativo.

| | | **Monto Total Proyecto** (En Bolívares) |
|---|---|---|
| **Inicio** | 01/01/2011 | |
| **Fin** | 31/12/2011 | 3.863.364,00 |

| Financiamiento (En Bolívares) | |
|---|---|
| Aprobado Ley 2011: | 3.863.364 |
| Modificado 2011: | 1.711.897 |
| Aprobado Total : | 5.575.261 |
| Ejecutado Total: | 5.544.512 |

| % de Avance Físico del Proyecto | 2011 | |
|---|---|---|
| | Total | 100% |

| Fuentes de Financiamiento del Proyecto 2011 | Fuente | Ordinario | Extraordinario | Otros | |
|---|---|---|---|---|---|
| | Monto Aprobado (En Bolívares) | 3.863.364,00 | | | 3.863.364,00 |

| Bien o Servicio del Proyecto (Meta Total) | Meta Física 2011 | Ejecución Física 2011 | % | Meta Financiera 2011 | Ejecución Financiera 2011 | % |
|---|---|---|---|---|---|---|
| CULMINAR LA CANTIDAD DE 16 PROYECTOS DE INVESTIIGACIÓN EN LAS DIVERSAS ÁREAS DEL SABER QUE GENERAN CONOCIMIENTOS, ADEMÁS DE 2 PUBLICACIONES QUE SE PRETENDEN GENERARA DE LOS PROYECTOS | 16 | 4 | 25% | 5.575.261,00 | 5.544.512,00 | 99% |

Fuente: UNIVERSIDAD NACIONAL EXPERIMENTAL “RAFAEL MARÍA BARALT” (2011)

## OBJETIVO ESTRATÉGICO INSTITUCIONAL

Garantizar los procesos académicos pertinentes al desarrollo social mediante la formación integral de ciudadanos y profesionales de III y IV nivel, gestión del conocimiento y la vinculación de la institución con la sociedad para coadyuvar a la suprema felicidad social.

## POLÍTICA

Garantizar la permanencia y prosecución en el sistema educativo.

## PROYECTO

Intercambio del conocimiento con la sociedad

## OBJETIVO ESPECÍFICO DEL PROYECTO

Desarrollar un proceso multidireccional de interrelación entre la universidad y la comunidad, orientado a la defensa de la riqueza cultural, desarrollo deportivo y servicios de asistencia técnica profesional.

## MONTO DE INVERSIÓN

Cinco Millones Trescientos Setenta y Nueve Mil Doscientos Veintinueve Bolívares (**Bs. 5.379.229,00**).

## LOGROS EXTENSIÓN

El Centro de Estudios de la Mujer realizó 11 talleres, 12 charlas, 12 cursos, tres conversatorios , foros, Cine foro, 20 asesorías psicológicas, 3 campañas, reuniones con los poderes municipales, 50 asesorías a mujeres en situación de maltrato, asesorías psicológicas a personas mayores, adolescentes y niños de ambos sexos con problemas de cáncer
Diplomado de gestión Tributaria con 3 Actividades en las instalaciones de la universidad dirigido a profesionales. Inicio con una matrícula de 48 participantes, egresaron 38 participantes.

## LOGROS CULTURA

-Se realizaron 137 eventos culturales en distintas actividades internas y con la comunidad.
-Se dictaron 4 conferencias en las distintas sedes, una de ellas con los voceros de los consejos comunales.
-Se dictaron 7 talleres de formación artesanal y cultural en contacto con las comunidades.

**LOGROS DEPORTE**

-Se realizaron un total de 146 eventos deportivos.

**LOGROS DEL CENTRO DE ESTUDIOS ADMINISTRATIVOS Y POLÍTICAS PÚBLICAS**

-En este ejercicio fiscal se realizaron 67 eventos distribuidos entre talleres, jornadas, charlas, reuniones, asesorías a las comunidades y mesas de trabajo en los cuales se beneficiaron 1.264 personas.
-Aprobación de dos líneas de investigación denominadas Redes Sociales y Poder Popular en el CDCHT, Salud emocional y Psicología ante situaciones de desastre (Dra. Estrella Orozco)
-Aprobación de nueve proyectos de investigación.

**LOGROS DEL CENTRO DE INVESTIGACIÓN PARA LA PROMOCIÓN DEL DESARROLLO ENDÓGENO**

-Se realizaron un total de 63 eventos de asistencia técnica a las comunidades.

# FICHA RESUMEN

Memoria Año 2011

## PROYECTO 05

| **NOMBRE DEL PROYECTO:** | CODIGO NUEVAETAPA: |
|---|---|
| Intercambio del conocimiento con la sociedad | 110944 |

**OBJETIVO ESTRATÉGICO INSTITUCIONAL:**
Garantizar los procesos académicos pertinentes al desarrollo social mediante la formación integral de ciudadanos y profesionales de III y IV nivel, gestión del conocimiento y la vinculación de la institución con la sociedad para coadyuvar a la suprema felicidad social.

**OBJETIVO ESTRATÉGICO NUEVA ETAPA:**
Avanzar en la conformación de la nueva estructura social

**ENUNCIADO DEL PROYECTO:**
Incrementar los programas educativos que fortalezcan el intercambio del conocimiento con la sociedad, dirigidos a la comunidad en general en los sectores culturales, económicos, deportivos y públicos de la región

**ÓRGANO O ENTE EJECUTOR:**
Universidad Nacional Experimental Rafael María Baralt (UNERMB)

**LOCALIZACIÓN:**
Nacional

**POLITICA**
Garantizar la permanencia y prosecución en el sistema educativo.

| | | **Monto Total Proyecto** (En Bolívares) |
|---|---|---|
| **Inicio** | 01/01/2011 | |
| **Fin** | 31/12/2011 | 4.093.870,00 |

| Financiamiento (En Bolívares) | |
|---|---|
| Aprobado Ley 2011: | 4.093.870 |
| Modificado 2011: | 1.285.359 |
| Aprobado Total : | 5.379.229 |
| Ejecutado Total: | 4.661.345 |

| % de Avance Físico del Proyecto | 2011 | |
|---|---|---|
| | Total | 100% |

| Fuentes de Financiamiento del Proyecto 2011 | Fuente | Ordinario | Extraordinario | Otros | |
|---|---|---|---|---|---|
| | Monto Aprobado (En Bolívares) | 4.093.870,00 | | | 4.093.870,00 |

| Bien o Servicio del Proyecto (Meta Total) | Meta Física 2011 | Ejecución Física 2011 | % | Meta Financiera 2011 | Ejecución Financiera 2011 | % |
|---|---|---|---|---|---|---|
| EVENTOS CULTURALES, ASI COMO BRINDAR 336 ASISTENCIAS TÉCNICAS MEDIANTE DISTINTOS PROYECTOS DE LOS CENTROS DE INVESTIGACIÓN EXISTENTES EN LA UNERMB, Y LA EJECUCIÓN DE DIPLOMADOS, TALLERES, CURSOS, FOROS, ENTRE OTROS PARA SEGUIR PROMOVIENDO EL INTERCAMB IO DEL CONOCIMIENTO CON LA SOCIEDAD. | 509 | 389 | 76% | 5.379.229 | 4.661.345 | 87% |

Fuente: UNIVERSIDAD NACIONAL EXPERIMENTAL “RAFAEL MARÍA BARALT” (2011)

## OBJETIVO ESTRATÉGICO

Contribuir en el proceso de formación integral del estudiante mediante la elaboración y ejecución de los planes bio-psico-sociales.

## POLÍTICA

Garantizar la permanencia y prosecución en el sistema educativo.

## PROYECTO

Permanencia y formación integral del estudiante

## OBJETIVO ESPECÍFICO DEL PROYECTO

Elevar la calidad de vida y rendimiento académico de la población estudiantil, a través de la oferta de servicios orientados a la satisfacción de las necesidades socio-económicas, salud y orientación.

## MONTO DE INVERSIÓN

Doce Millones Seiscientos Treinta y Tres Mil Cuatrocientos Cincuenta y Cinco Bolívares **(Bs. 12.633.455,00).**

## LOGROS SUB-PROGRAMA BIENESTAR ESTUDIANTIL

-Se ofreció la atención a cinco mil quinientos cuatro (5.504) bachilleres.
-La coordinación de comedor estudiantil a través de las empresas prestadoras del servicio comedor, logró dar alimentación a 2.000 estudiantes del pre-grado diariamente.
-Se brindó servicio de orientación a 6398 bachilleres de la institución.

## LOGROS SUB-PROGRAMA ADMISIÓN Y CONTROL ESTUDIANTIL

-Incremento de la matrícula en un 15%.
-Incremento en la atención de la comunidad universitaria y público en general en un 33%.
-Se dio cumplimiento a la gratuidad de la educación exonerando de aranceles por los servicios estudiantiles para los estudiantes de pregrado.

## OBSTÁCULOS

-Un presupuesto acorde a la proyección realizada en el POA 2011, a fin de cubrir al máximo la demanda de estudiantes que desean el beneficio socio-económico, tomando en cuenta los que se encuentran en lista de espera.
-No poder ingresar los estudiantes que están optando al beneficio, debido a que las transferencias de homologación por parte del Gobierno Nacional, se basan en la nómina del mes de Junio 2011, donde se contaba con solo 593

becarios, actualmente quedando limitados por ello, ya que el Gobierno no asume el compromiso de un grupo mayor al manejado por ellos.
-Las partidas para viáticos son mínimas, teniendo en cuenta que se deben cumplir con compromisos irrelevantes como son: los Núcleos de Desarrollo Estudiantil, reuniones inherentes al cargo, movilización de los estudiantes bolivianos, de presentarse algún caso, jornadas de FAMES, entre otras.

## FICHA RESUMEN

Memoria Año 2011

### PROYECTO 06

| | |
|---|---|
| **NOMBRE DEL PROYECTO:** | CODIGO NUEVAETAPA: |
| Permanencia y formación integral del estudiante | 111095 |

**OBJETIVO ESTRATÉGICO INSTITUCIONAL:**
Contribuir en el proceso de formación integral del estudiante mediante la elaboración y ejecución de los planes bio-psico-sociales.

**OBJETIVO ESTRATÉGICO NUEVA ETAPA:**
Avanzar en la conformación de la nueva estructura social

**ENUNCIADO DEL PROYECTO:**
Poca participación de la población estudiantil en los programas de desarrollo integral y protección socioeconómica que ofrece la institución.

**ÓRGANO O ENTE EJECUTOR:**
Universidad Nacional Experimental Rafael María Baralt (UNERMB)

**LOCALIZACIÓN:**
Nacional

**POLITICA**
Garantizar la permanencia y prosecución en el sistema educativo

| | | | |
|---|---|---|---|
| **Inicio** | 01/01/2011 | **Monto Total Proyecto** (En Bolívares) | 7.805.496,00 |
| **Fin** | 31/12/2011 | | |

| Financiamiento (En Bolívares) | |
|---|---|
| Aprobado Ley 2011: | 7.805.496 |
| Modificado 2011: | 4.827.959 |
| Aprobado Total : | 12.633.455 |
| Ejecutado Total: | 12.208.401 |

| | | |
|---|---|---|
| % de Avance Físico del Proyecto | 2011 | |
| | Total | 100% |

| Fuentes de Financiamiento del Proyecto 2011 | Fuente | Ordinario | Extraordinario | Otros | |
|---|---|---|---|---|---|
| | Monto Aprobado (En Bolívares) | 7.805.496,00 | | | 7.805.496,00 |

| Bien o Servicio del Proyecto (Meta Total) | Meta Física 2011 | Ejecución Física 2011 | % | Meta Financiera 2011 | Ejecución Financiera 2011 | % |
|---|---|---|---|---|---|---|
| PRESTAR 151.070 SERVICIO A LOS ESTUDIANTES DE LAS DISTINTAS CARRERAS QUE FORMAN PARTE DE LA UNERMB, YA SEAN BENEFICIOS SOCIOECONÓMICOS, TRANSPORTE, MÉDICOS, ALIMENTACIÓN, ORIENTACIÓN Y EMISIÓN DE CONSTANCIAS, GARANTIZANDO LA PERMANENCIA Y PROSECUCIÓN DE LA MATRÍCULA | 184.694 | 156.623 | 85% | 12.633.455,00 | 12.208.401,00 | 97% |

Fuente: UNIVERSIDAD NACIONAL EXPERIMENTAL “RAFAEL MARÍA BARALT” (2011)

## PRESENTACIÓN DE TABLAS Y GRÁFICOS

| AYUDAS DIRECTAS Y SERVICIOS ESTUDIANTILES | | | | | | | | |
|---|---|---|---|---|---|---|---|---|
| **AYUDAS DIRECTAS** | | | | | | | | |
| **BENEFICIARIOS Y RECURSOS ASIGNADOS** | | | | | | | | |
| **CONCEPTOS** | **AÑO 2010** | | | | **AÑO 2011** | | | |
| | **No. de beneficiarios** | **Presupuesto asignado** | **Presupuesto modificado** | **Presupuesto ejecutado** | **No. de beneficiarios** | **Presupuesto asignado** | **Presupuesto modificado** | **Presupuesto ejecutado** |
| BECAS EN EFECTIVO | 712 | 653,744 | 16,859,502 | 2,158,000 | 924 | 1,159,640 | 3,285,096 | 32,850,096 |
| PREPARADURIAS | - | - | - | - | - | 86,400 | - | 86,400 |
| PASANTÍAS | - | - | - | - | - | - | - | - |
| AYUDANTÍAS | 138 | 182,656 | 463,970 | 463,970 | 101 | 301,824 | 854,949 | 854,949 |
| CRÉDITOS EDUCATIVOS | - | - | - | - | - | - | - | - |
| AYUDAS EVENTUALES Y EXTRAORDINARIAS | 23 | 13,600 | 34,528 | 34,528 | 23 | 38,536 | 109,206 | 109,206 |
| **TOTAL AYUDAS DIRECTAS** | **873** | **850,000** | **17,358,000** | **2,656,498** | **1,048** | **1,586,400** | **4,249,251** | **33,900,651** |
| **SERVICIOS ESTUDIANTILES** | | | | | | | | |
| **BENEFICIARIOS Y RECURSOS ASIGNADOS** | | | | | | | | |
| **CONCEPTOS** | **AÑO 2010** | | | | **AÑO 2011** | | | |
| | **No. de beneficiarios** | **Presupuesto asignado** | **Presupuesto modificado** | **Presupuesto ejecutado** | **No. de beneficiarios** | **Presupuesto asignado** | **Presupuesto modificado** | **Presupuesto ejecutado** |
| COMEDOR | 1,500 | 800,000 | 3,240,000 | 3,239,999 | 2,000 | 2,320,000 | 7,216,000 | 7,216,000 |
| TRANSPORTE | 8,532 | 889,500 | 2,429,534 | 2,429,534 | 10,932 | 900,000 | 3,317,047 | 3,317,047 |
| SERVICIOS MÉDICOS | 163 | 9,000 | 30,596 | 30,596 | 435 | 1,054,380 | 1,087,780 | 1,087,780 |
| MEDICINAS Y MATERIALES MÉDICO QUIRÚRGICOS Y DENTALES | - | - | - | - | - | - | - | - |
| OTROS BENEFICIOS (ESPECIFICAR) | - | - | - | - | - | - | - | - |
| **TOTAL SERVICIOS ESTUDIANTILES** | **10,195** | **1,698,500** | **5,700,130** | **5,700,129** | **13,367** | **4,274,380** | **11,620,827** | **11,620,827** |

Fuente: UNIVERSIDAD NACIONAL EXPERIMENTAL “RAFAEL MARÍA BARALT” (2011)

## OBJETIVO ESTRATÉGICO INSTITUCIONAL

Apoyar la calidad de los procesos que contribuyen a la formación de profesionales integrales.

## POLÍTICA

Garantizar la permanencia y prosecución en el sistema educativo.

## PROYECTO

Fortalecimiento y desarrollo de la gestión científica, tecnológica y humanística

## OBJETIVO ESPECÍFICO DEL PROYECTO

Contribuir con el desarrollo de los procesos académicos a través de la dotación de tecnologías de información efectivas para la formación de profesionales.

## MONTO DE INVERSIÓN

Siete Millones Cuatrocientos Treinta y un Mil Cuatrocientos Cincuenta y Cuatro Bolívares. (**Bs. 7.431.454,00**).

## LOGROS

-Se atendieron 23821 usuarios en el servicio bibliotecario tanto estudiantes como comunidad en general.
-Se atendieron 17.632 usuarios en el servicio de laboratorios académicos.
-Se le prestó servicio de tecnología a 10362 usuarios tanto estudiantes como docentes.
-Mediante los distintos servicios que presta la coordinación se lograron atender 20693 usuarios entre estudiantes, docentes y comunidad en general.

## OBSTÁCULOS

-Pocos equipos de computación disponibles por sala, para uso de los estudiantes y otros usuarios.
-Falta de impresoras Láser en las sedes de Cabimas, Los Puertos de Altagracia y Ciudad Ojeda.
-Plantilla de personal incompleta para cubrir los horarios en cada una de las salas de computación.

# FICHA RESUMEN

Memoria Año 2011

## PROYECTO 07

| | |
|---|---|
| **NOMBRE DEL PROYECTO:** Fortalecimiento y desarrollo de la gestión científica, tecnológica y humanística | CODIGO NUEVAETAPA: 111050 |

**OBJETIVO ESTRATÉGICO INSTITUCIONAL:**

Apoyar la calidad de los procesos que contribuyen a la formación de profesionales integrales.

**OBJETIVO ESTRATÉGICO NUEVA ETAPA:**

Avanzar en la conformación de la nueva estructura social

**ENUNCIADO DEL PROYECTO:**

Ampliar la oferta de servicios que aumenten el número de usuarios

**ÓRGANO O ENTE EJECUTOR:**

Universidad Nacional Experimental Rafael María Baralt (UNERMB)

**LOCALIZACIÓN:**

Nacional

**POLITICA**

Garantizar la permanencia y prosecución en el sistema educativo.

| | |
|---|---|
| **Inicio** | 01/01/2011 |
| **Fin** | 31/12/2011 |

| **Monto Total Proyecto** (En Bolívares) |
|---|
| 2.836.353,00 |

| Financiamiento (En Bolívares) | |
|---|---|
| Aprobado Ley 2011: | 2.836.353,00 |
| Modificado 2011: | 4.595.101,00 |
| Aprobado Total : | 7.431.454,00 |
| Ejecutado Total: | 7.177.037,00 |

| % de Avance Físico del Proyecto | | |
|---|---|---|
| | 2011 | |
| | Total | 100% |

| Fuentes de Financiamiento del Proyecto 2011 | Fuente | Ordinario | Extraordinario | Otros | |
|---|---|---|---|---|---|
| | Monto Aprobado (En Bolívares) | 2.836.353,00 | | | 2.836.353,00 |

| Bien o Servicio del Proyecto (Meta Total) | Meta Física 2011 | Ejecución Física 2011 | % | Meta Financiera 2011 | Ejecución Financiera 2011 | % |
|---|---|---|---|---|---|---|
| ATENDER A 49.081 USUARIOS MEDIANTE LOS SERVICIOS BIBLIOTECARIOS, YA SEAN ESTUDIANTES O COMUNIDAD EN GENERAL, ASI COMO DE LOS ESPACIOS DE LOS LABORATORIOS ACADÉMICOS CON LOS QUE CUENTA LA UNERMB, ADEMAS DE LOS SERVICIOS QUE SE BRINDAN EN LAS ÁREAS DEL PROYECTO ALMA MATER Y TECNOLOGÍA EDUCATIVA | 72.208 | 52.108 | 72% | 7.431.454,00 | 7.177.037,00 | 97% |

Fuente: UNIVERSIDAD NACIONAL EXPERIMENTAL “RAFAEL MARÍA BARALT” (2011)

# PRESENTACIÓN DE TABLAS Y GRÁFICOS

**RESUMEN DE EJECUCIÓN DE DOTACIÓN**
**ENTE**

| CONCEPTOS | BENEFICIARIOS Y RECURSOS ASIGNADOS | | | | | | | |
|---|---|---|---|---|---|---|---|---|
| | AÑO 2010 | | | | AÑO 2011 | | | |
| | Nº DE BENEFICIARIOS / USUARIOS ATENDIDOS (REAL) | PRESUPUESTO | | | Nº DE BENEFICIARIOS (ÚLTIMO ESTIMADO) | PRESUPUESTO | | |
| | | PRESUPUESTO ASIGNADO | PRESUPUESTO MONDIFICADO | PRESUPUESTO EJECUTADO 2011 | | PRESUPUESTO ASIGNADO | PRESUPUESTO MODIFICADO | PRESUPUESTO EJECUTADO 2011 |
| Servicios bibliotecarios | 16005 | 1.172.924 | 1.625.387 | 1.549.075 | 23821 | 0 | 80.000 | 80.000 |
| Laboratorios | | 0 | 0 | 0 | 17332 | 300.000 | 0 | 300.000 |
| Bioterios | | n/a | n/a | n/a | | n/a | n/a | n/a |
| Estaciones Experimentales | | n/a | n/a | n/a | | n/a | n/a | n/a |
| Tecnologías de Información y Audiovisuales | 12529 | 166.602 | 262.912 | 208.405 | 10362 | 12.000 | 0 | 12.000 |
| Servicios de tecnología de información | 15527 | 630.714 | 867.526 | 843.010 | 20693 | 807.067 | 0 | 807.067 |

**Fuente: Dirección de presupuesto (2011)**

Laboratorios: no se contempla en la estructura 2010 por que se incluyen dentro de los proyectos.
Fuente: UNIVERSIDAD NACIONAL EXPERIMENTAL “RAFAEL MARÍA BARALT” (2011)

## OBJETIVO ESTRATÉGICO INSTITUCIONAL

Definir políticas y lineamientos a seguir para la ejecución de obras y mantenimiento de la planta física universitaria, que respondan a las necesidades y prioridades de la institución.

## POLÍTICA

Ampliar la infraestructura y la dotación escolar y deportiva.

## PROYECTO

Desarrollo y mantenimiento de la infraestructura física.

## OBJETIVO ESPECÍFICO DEL PROYECTO

Transformar los espacios de enseñanza en espacios para la práctica

educativa con miras a un cambio social, desarrollando la cultura sustentable, fomentando la participación organizada de la población estudiantil de la región y de las comunidades**.**

## MONTO DE INVERSIÓN

Cuatro Millones Ochocientos Noventa y Siete Mil Quinientos Cuarenta y Cinco Bolívares (**Bs. 4.897.545,00**).

## LOGROS

Se ejecutaron 8.980,83 metros cuadrados de construcción de los cuales 1.537 M2 son de mantenimiento y conservación; 1.462,15 M2 son de remodelación y adecuaciones y 5.981,68 M2 en construcción de nuevos espacios institucionales.

## OBSTÁCULOS

Asignación insuficiente de recursos financieros para la consolidación del plan rector que origina desviaciones sustanciales en la ejecución.

# FICHA RESUMEN

Memoria Año 2011

## PROYECTO 08

| | |
|---|---|
| **NOMBRE DEL PROYECTO:** | CODIGO NUEVAETAPA: |
| Desarrollo y mantenimiento de la infraestructura fisica | 111025 |

**OBJETIVO ESTRATÉGICO INSTITUCIONAL:**
Definir politicas y lineamientos a seguir para la ejecuciòn de obras y mantenimieto de la planta fisica universitaria, que respondan a las necesidades y prioridades de la institución

**OBJETIVO ESTRATÉGICO NUEVA ETAPA:**

**ENUNCIADO DEL PROYECTO:**
Deficiencia de espacios òptimos para el desempeño acadèmico, creciente demanda de matrìcula por las ofertas acadèmicas presentadas en la UNERMB exige que anualmente se diagnostiquen, cuantifiquen y evalùen las necesidades de mantenimiento, construcciòn y modernizaciòn de la planta fisica

**ÓRGANO O ENTE EJECUTOR:**
Universidad Nacional Experimental Rafael María Baralt (UNERMB)

**LOCALIZACIÓN:**
Nacional

**POLITICA**
Ampliar la infraestructura y la dotación escolar y deportiva.

| | |
|---|---|
| **Inicio** | 01/01/2011 |
| **Fin** | 31/12/2011 |

| **Monto Total Proyecto** (En Bolívares) |
|---|
| 2.412.816,00 |

| Financiamiento (En Bolívares) | |
|---|---|
| Aprobado Ley 2011: | 2.412.816 |
| Modificado 2011: | 2.484.729 |
| Aprobado Total : | 4.897.545 |
| Ejecutado Total: | 4.793.846 |

| % de Avance Físico del Proyecto | | |
|---|---|---|
| | 2011 | |
| | Total | 100% |

| Fuentes de Financiamiento del Proyecto 2011 | Fuente | Ordinario | Extraordinario | Otros | |
|---|---|---|---|---|---|
| | Monto Aprobado (En Bolívares) | 2.412.816,00 | | | 2.412.816,00 |

| Bien o Servicio del Proyecto (Meta Total) | Meta Física 2011 | Ejecución Física 2011 | % | Meta Financiera 2011 | Ejecución Financiera 2011 | % |
|---|---|---|---|---|---|---|
| REALIZAR MANTENIMIENTO, CONSERVACIÓN, REMODELACIONES, ADECUACIONES DE LAS INFRAESTRUCTURAS DE LA UNERMB, Y CONSTRUCCIÓN DE NUEVOS ESPACIOES EN 11.495 M2 PARA LA TRANSFORMACIÓN DE LOS ESPACIOS PARA LA ENSEÑANZA, ADEMÁS DEL DISEÑO Y ELABORACIÓN DE 5 PROYECTOS | 8.981 | 6.233 | 69% | 4.897.545,00 | 4.793.846,00 | 98% |

Fuente: UNIVERSIDAD NACIONAL EXPERIMENTAL “RAFAEL MARÍA BARALT” (2011)

## 4. PRESUPUESTO CONSOLIDADO 2011

### Consolidado de Ingresos Devengados y Recaudados

| Concepto | Ingreso Devengado | Ingreso Recaudado |
|---|---|---|
| Presupuesto Ley 2011 | 150.850.627 | 150.850.627 |
| Créditos Adicionales | 62.100.412 | 62.100.412 |
| Ingresos Propios | 6.300.000 | 6.300.000 |
| Otros (donaciones) | 524.000 | 0 |
| Caja y Banco | 13.507.444 | 0 |
| **TOTAL** | **246.789.927** | **219.251.039** |

Fuente: UNIVERSIDAD NACIONAL EXPERIMENTAL "RAFAEL MARÍA BARALT" (2011)

### Consolidado del Gasto Ejecutado

| Partida | Total Presupuesto Ley | *Total Créditos Adicionales | Total Ejecución 3=1+2 |
|---|---|---|---|
| 401 | 103.147.500 | 42.921.566 | 146.069.066 |
| 402 | 1.593.000 | 4.247.599 | 5.840.599 |
| 403 | 13.304.139 | 38.322.831 | 51.626.970 |
| 404 | 2.991.345 | 2.860.853 | 5.852.198 |
| 407 | 26.814.643 | 4.041.658 | 30.856.301 |
| 411 | 3.000.000 | 10.215.544 | 13.215.544 |
| **TOTAL** | **150.850.627** | **102.610.051** | **253.460.678** |

Fuente: UNIVERSIDAD NACIONAL EXPERIMENTAL "RAFAEL MARÍA BARALT" (2011)

***Observación:** el total de créditos adicionales se realizaron con órdenes de OPSU a la fecha. No se realizaron estimaciones.

## 5. LÍNEAS Y PLANES DE ACCIÓN PARA EL SIGUIENTE EJERCICIO FISCAL AÑO 2012

Los proyectos que se desarrollan para el próximo ejercicio fiscal por esta casa de estudios, están orientados a cumplir con las estrategias y políticas, enmarcada con las las Líneas del Plan de Desarrollo Económico y Social de la Nación 2007-2013, teniendo presente realizar campañas para difundir la nueva imagen corporativa institucional, tanto en la comunidad universitaria, como a la colectividad en general, a través de la ejecución de los siguientes Proyectos y Acciones Centralizadas:

| Nº | Proyectos 2012 | Monto |
|---|---|---|
| **1** | Programas Nacionales de Formación | 582.766 |
| **2** | Formación en Carrera | 59.412.789 |
| **3** | Formación de Postgrado o Estudios Avanzados | 3.980.947 |
| **4** | Investigación, Innovación y Gestión del Conocimiento | 1.898.755 |
| **5** | Sistema de Recursos para la Formación e Intercambio Académico | 3.521.218 |
| **6** | Sistemas de Apoyo al Desarrollo Estudiantil | 9.318.206 |
| **7** | Intercambio y Gestión del Conocimiento con la Sociedad | 2.677.493 |
| **8** | Desarrollo y Mantenimiento de Infraestructura Física | 2.860.793 |
| **9** | Territorialización y Municipalización de la Educación Universitaria | 60.000 |
| | **TOTAL** | **84.312.967** |

Fuente: UNIVERSIDAD NACIONAL EXPERIMENTAL “RAFAEL MARÍA BARALT” (2011)

| Nº | Acciones Centralizadas 2012 | Monto |
|---|---|---|
| 1 | Dirección y Coordinación de los Gastos de los Trabajadores. | 31.581.785 |
| 2 | Gestión Administrativa | 12.808.178 |
| 3 | Previsión y protección social | 22.047.698 |
| | **TOTAL** | **66.437.661** |

Fuente: UNIVERSIDAD NACIONAL EXPERIMENTAL "RAFAEL MARÍA BARALT" (2011)

| Nº | Total Presupuesto Ley 2012 | Monto |
|---|---|---|
| 1 | Proyectos | 84.312.967 |
| 2 | Acciones Especificas | 66.437.661 |
| | **TOTAL** | **150.750.627** |

Fuente: UNIVERSIDAD NACIONAL EXPERIMENTAL "RAFAEL MARÍA BARALT" (2011)

***UNIVERSIDAD PEDAGÓGICA EXPERIMENTAL LIBERTADOR***

## DIRECTORIO

Rector..... Raúl López Sayazo

Vicerrector Académico..... Doris Pérez Barreto

Vicerrector Administrativo ..... Alfredo Ortega

Secretaria General ..... Nilva Liuval Moreno de Tovar

## PARTE I

## MEMORIA

### 1. MARCO NORMATIVO INSTITUCIONAL

Por Resolución Nº 199 de fecha 25 de junio de 1982 del Ministerio de Educación, se designó una comisión que tuvo por objeto realizar los estudios necesarios para determinar la factibilidad de creación de la Universidad Pedagógica Experimental Libertador y una vez entregado el informe favorable, por Decreto Nº 2176 de fecha 28 de julio de 1983 del Ejecutivo Nacional, se creó la Universidad Pedagógica Experimental Libertador como homenaje a la memoria del Libertador Simón Bolívar en el Bicentenario de su Nacimiento.

### VISIÓN

La Universidad Pedagógica Experimental Libertador será una universidad de excelencia, comprometida con el país para elevar el nivel de la educación, mediante la formación de docentes competentes; capaz de generar conocimientos útiles para implementar procesos pedagógicos innovadores e impulsar la transformación de la realidad social, y así contribuir al logro de una sociedad más próspera, equitativa y solidaria.

### MISIÓN

La Universidad Pedagógica Experimental Libertador es una universidad pública de alcance nacional e internacional, líder en la formación, capacitación, perfeccionamiento y actualización de docentes de elevada calidad personal y profesional, y en la producción y difusión de

conocimientos socialmente válidos, que desarrolla procesos educativos con un personal competente, participativo y comprometido con los valores que promueve la Universidad.

## 2. ESTRUCTURA ORGANIZATIVA (ORGANIGRAMA)

La Universidad Pedagógica Experimental Libertador es una institución de educación superior, pública, de cobertura nacional, constituida por Institutos destinados a la formación, especialización, actualización y mejoramiento continuo de los recursos humanos docentes que demanda el Sistema Educativo Venezolano en todos sus niveles y en algunas de las modalidades; a la investigación en diferentes áreas del saber, y muy especialmente en los problemas educativos, al mantenimiento de la más alta calidad académica, en los profesionales de la docencia, y a la divulgación de las teorías y prácticas educativas.

### MODELO ORGANIZATIVO

La Universidad Pedagógica Experimental Libertador, desde el punto de vista organizativo, está constituida por ocho Institutos Pedagógicos: Pedagógico de Caracas (Distrito Capital), Pedagógico de Barquisimeto (Estado Lara), Pedagógico "Rafael Alberto Escobar Lara" (Maracay, Estado Aragua), Pedagógico de Maturín (Estado Monagas) Pedagógico de Miranda "José Manuel Siso Martínez" (Estado Miranda), Instituto Pedagógico Rural "El Mácaro e Instituto de Mejoramiento Profesional del Magisterio (con sede en el Área Metropolitana de Caracas y Núcleos, Extensiones y Centros de Atención en diversas regiones del país)

***ORGANIGRAMA***

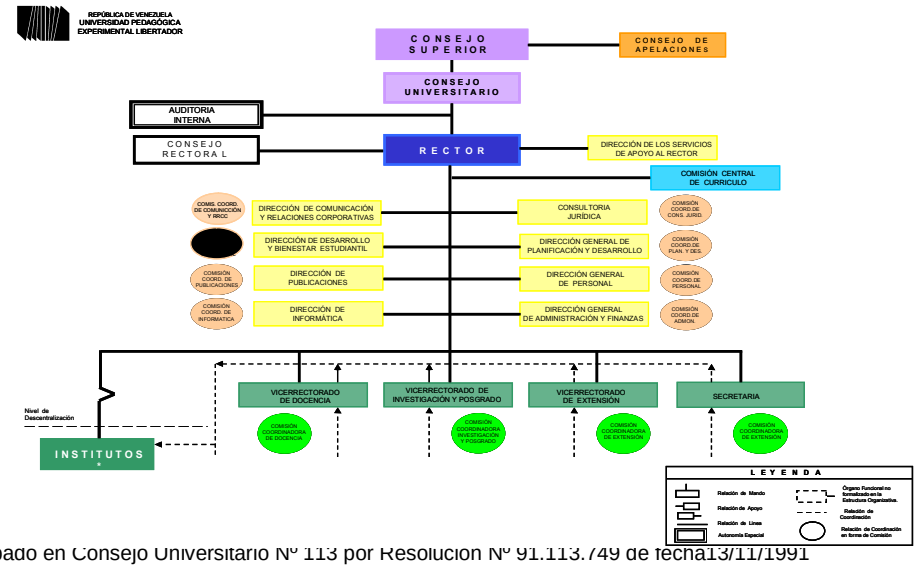


Aprobado en Consejo Universitario Nº 113 por Resolución Nº 91.113.749 de fecha13/11/1991

## 3. LÍNEAS DE ACCIÓN Y LOGROS MÁS RESALTANTES DE LA INSTITUCIÓN

### OBJETIVO ESTRATÉGICO INSTITUCIONAL

Satisfacer las necesidades del entorno en materia educativa a través del desarrollo de un modelo formativo, innovador y de calidad, centrado en el crecimiento personal, profesional y social, basado en el desarrollo de competencias, con énfasis en la dimensión ética y en la educación permanente.

### POLÍTICA

Garantizar la permanencia y prosecución en el Sistema educativo.

### PROYECTO

Formación de Pregrado en Carreras Largas

### OBJETIVO DEL PROYECTO

Aumentar la oferta de la UPEL en la formación de docente con el perfil requerido para cubrir la demanda de los diferentes programas y modalidades del Sistema Educativo.

### MONTO DE INVERSIÓN

Trescientos Noventa y Nueve Mil Trescientos Ochenta y Un Mil Setecientos Noventa y Cinco Bolívares (**Bs. 399.381.795,00**)

**LOGROS**:
-Atención a 20.848 estudiantes de nuevo ingreso en el pregrado a nivel nacional
-Atención a 102.409 estudiantes regulares en todas las especialidades de pregrado a nivel nacional.
-Realización del I encuentro con la Educación Especial: “La Aventura de Recorrer los Espacios de la Formación Docente”.
-Realización de la I Jornada de estrategias para la enseñanza de las Matemáticas en Educación Especial.
-Elaboración y firma del Convenio UPEL y la Fundación Sordo Ciego de Venezuela.
-Elaboración de seis (6) jornadas acompañamiento para el cumplimiento de la aplicación de los planes de estudio vigentes(1996) en las diferentes especialidades de pregrado en los Institutos Pedagógicos de la UPEL.

-Realización del “Primer Encuentro Nacional del Servicio Comunitario de la UPEL”.
-Incremento sostenido del 80% de la población estudiantil que ha cumplido con el Servicio Comunitario.
-Realización de coordinadoras nacionales en las áreas de Práctica Profesional, Lengua Materna y Extranjeras, y Ciencias Sociales en el marco de la Transformación Curricular.
-Publicación de la Revista e-Codex del Vicerrectorado de Docencia en la página Web de la UPEL.

## OBSTÁCULOS

-La situación nacional relacionada con el proceso de admisión generó la toma, por parte de estudiantes, de la Sede Rectoral y retrasó la admisión

# FICHA RESUMEN

Memoria Año 2011

## PROYECTO

**NOMBRE DEL PROYECTO:** **CODIGO NUEVAETAPA: 111632**

**FORMACIÓN DE PREGRADO EN CARRERAS LARGAS**

**OBJETIVO ESTRATÉGICO INSTITUCIONAL:**

Satisfacer las necesidades del entorno en materia educativa a través del desarrollo de un modelo formativo, innovador y de calidad, centrado en el crecimiento personal, profesional y social, basado en el desarrollo de competencias, con énfasis en la dimensión ética y en la educación permanente.

**OBJETIVO ESTRATÉGICO NUEVA ETAPA:**

Avanzar en al conformación de la nueva estructura social

**ENUNCIADO DEL PROYECTO:**

Se busca aumentar la oferta de la UPEL en la formación de docentes con el perfil requerido para cubrir la demanda de los diferentes programas y modalidades del sistema educativo.

**ÓRGANO O ENTE EJECUTOR:**

**UPEL**

**LOCALIZACIÓN:**

A Nivel Nacional

**POLÍTICA:**

Garantizar los accesos al conocimiento para universalizar la educación superior con pertinencia.

| | | | |
|---|---|---|---|
| **Inicio** | 01/01/2011 | **Monto Total Proyecto** (En Bolívares) | |
| **Fin** | 31/12/2011 | 399.381.795,00 | |

| Financiamiento (En Bolívares) | |
|---|---|
| Aprobado Ley 2011: | 305.327.255,00 |
| Modificado 2011: | 94.054.540,00 |
| Aprobado Total : | 399.381.795,00 |
| Ejecutado Total: | |

| | | |
|---|---|---|
| % de Avance Físico del Proyecto | 2011 | |
| | Total | 100% |

| Fuentes de Financiamiento del Proyecto 2011 | Fuente | Ordinario | Extraordinario | Otros | |
|---|---|---|---|---|---|
| | Monto Aprobado (En Bolívares) | 285.097.837,00 | 91.414.396,00 | 22.869.562,00 | 399.381.795,00 |

| Bien o Servicio del Proyecto (Meta Total) | Meta Física 2011 | Ejecución Física 2011 | % | Meta Financiera 2011 | Ejecución Financiera 2011 | | % |
|---|---|---|---|---|---|---|---|
| Gerencia y Coordinación de la Enseñanza en Carreras Largas | 1 | 1 | 100% | | | | |
| Formación de Profesionales en el Área del Conocimiento, Inclusive Interdisciplinaria | 112000 | 112.000 | 100% | | | | |
| Atención de Personas a través del Servicio Comunitario | 66300 | 65.800 | 99% | | | | |

**NOTA:**

Es importante señalar que la Universidad no ha efectuado el cierre contable, presupuestario y físico por lo tanto toda la información respecto al 4to trimestre es estimada tal como fue sugerido por la OPSU.

# PRESENTACIÓN DE TABLAS Y GRAFICOS

| RESUMEN MATRÍCULA DE PREGRADO<br>CLASIFICADOS POR CARRERA Y MENCIÓN<br>UNIVERISIDAD PEDAGOGICA EXPERIMENTAL LIBERTADOR | | |
|---|---|---|
| UNIVERSIDAD PEDAGÓGICA EXPERIMENTAL LIBERTADOR | | |
| **CARRERA: EDUCACIÓN<br>DISTRIBUCIÓN POR ESPECIALIDAD** | **REAL 2010** | **ÚLTIMO ESTIMADO 2011** |
| EDUCACIÓN PREESCOLAR | 13.618 | 12.661 |
| EDUCACIÓN INTEGRAL | 17.894 | 15.044 |
| FÍSICA | 1.399 | 1.714 |
| QUÍMICA | 1.740 | 1.955 |
| BIOLOGÍA | 2.623 | 2.825 |
| CIENCIAS DE LA TIERRA | 431 | 561 |
| MATEMÁTICA | 4.572 | 5.584 |
| INFORMÁTICA | 4.024 | 4.627 |
| GEOGRAFÍA E HISTORIA | 7.453 | 8.086 |
| CASTELLANO, LITERATURA Y LATÍN | 296 | 329 |
| LENGUA Y LITERATURA | 4.387 | 5.112 |
| LENGUA CASTELLANA Y LITERATURA | 324 | 414 |
| INGLÉS | 1.946 | 2.117 |
| FRANCÉS | 101 | 142 |
| EDUCACIÓN MUSICAL | 920 | 1.132 |
| ARTES PLÁSTICAS | 217 | 266 |
| ARTES ESCÉNICAS | 205 | 255 |
| EDUCACIÓN FÍSICA | 8.890 | 10.410 |
| EDUC.ESPECIAL EN RETARDO MENTAL | 1.115 | 1.266 |
| EDUC.ESP.DIFICULTADES DE APRENDIZAJE | 5.863 | 6.343 |
| ED.ESP.EN.DEFICENCIAS AUDITIVAS | 217 | 261 |
| MECÁNICA INDUSTRIAL | 484 | 600 |
| ELECTRICIDAD INDUSTRIAL | 387 | 484 |
| ELECTRÓNICA INDUSTRIAL | 272 | 382 |
| DIBUJO TÉCNICO | 269 | 342 |
| EDUCACIÓN COMERCIAL | 1.653 | 1.777 |
| EDUCACIÓN AGROPECUARIA | 1.328 | 1.682 |
| EDUCACIÓN RURAL | 4.830 | 4.709 |
| EDUC.INTERCULTURAL BILINGÜE | 1.525 | 1.557 |
| PEDAGOGÍA SOCIAL | 88 | 49 |
| **PROFESIONALIZACIÓN DE T.S.U.** | **9.149** | **8.723** |
| **TOTAL** | **98.220** | **101.409** |

Incluye Nuevos Inscritos
**Fuente: Unidades de Planificación y Desarrollo**

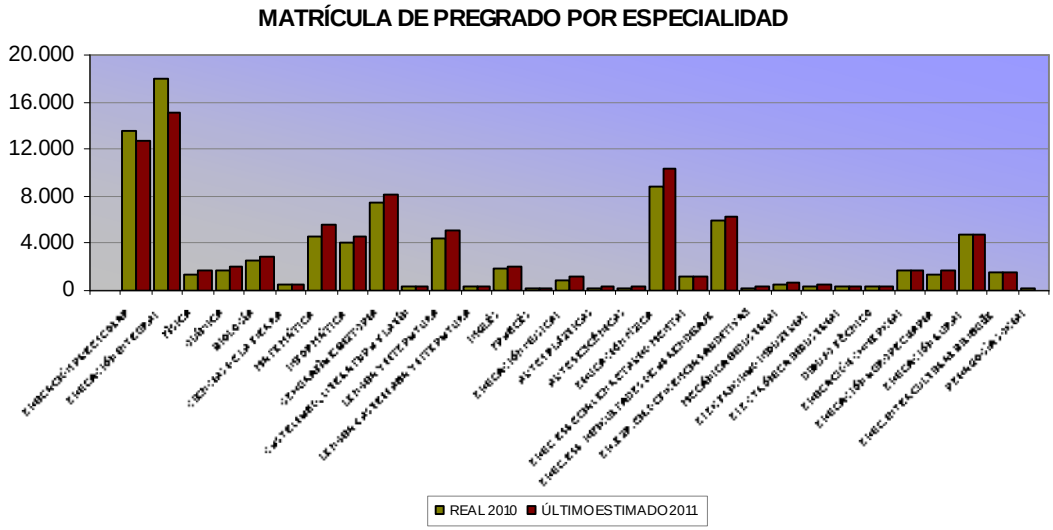

| RESUMEN NUEVOS INGRESOS DE PREGRADO<br>CLASIFICADOS POR CARRERA Y MENCIÓN<br>UNIVERISIDAD PEDAGÓGICA EXPERIMENTAL LIBERTADOR | | |
|---|---|---|
| **CARRERA: EDUCACIÓN<br>DISTRIBUCIÓN POR ESPECIALIDAD** | **REAL 2010** | **ÚLTIMO ESTIMADO 2011** |
| EDUCACIÓN PREESCOLAR | 2.005 | 2.373 |
| EDUCACIÓN INTEGRAL | 2.078 | 2.571 |
| FÍSICA | 292 | 460 |
| QUÍMICA | 349 | 360 |
| BIOLOGÍA | 453 | 441 |
| CIENCIAS DE LA TIERRA | 82 | 144 |
| MATEMÁTICA | 885 | 1.284 |
| INFORMÁTICA | 705 | 831 |
| GEOGRAFÍA E HISTORIA | 1.132 | 1.486 |
| CASTELLANO, LITERATURA Y LATÍN | 43 | 53 |
| LENGUA Y LITERATURA | 929 | 1.010 |
| LENGUA CASTELLANA Y LITERATURA | 59 | 90 |
| INGLÉS | 287 | 420 |
| FRANCÉS | 28 | 48 |
| EDUCACIÓN MUSICAL | 288 | 282 |
| ARTES PLÁSTICAS | 33 | 59 |
| ARTES ESCÉNICAS | 37 | 72 |
| EDUCACIÓN FÍSICA | 1.849 | 2.025 |
| EDUC.ESPECIAL EN RETARDO MENTAL | 294 | 282 |
| EDUC.ESP.DIFICULTADES DE APRENDIZAJE | 1.037 | 1.327 |
| ED.ESP.EN.DEFICENCIAS AUDITIVAS | 58 | 67 |
| MECÁNICA INDUSTRIAL | 160 | 162 |
| ELECTRICIDAD INDUSTRIAL | 126 | 142 |
| ELECTRÓNICA INDUSTRIAL | 44 | 128 |
| DIBUJO TÉCNICO | 35 | 93 |
| EDUCACIÓN COMERCIAL | 356 | 336 |
| EDUCACIÓN AGROPECUARIA | 525 | 452 |
| EDUCACIÓN RURAL | 669 | 681 |
| EDUC.INTERCULTURAL BILINGÜE | 219 | 212 |
| PEDAGOGÍA SOCIAL | 0 | 0 |
| **PROFESIONALIZACIÓN DE T.S.U.** | **3.615** | **2.957** |
| **TOTAL** | **18.672** | **20.848** |

**Fuente: Unidades de Planificación y Desarrollo**

## NUEVOS INSCRITOS DE PREGRADO POR ESPECIALIDAD

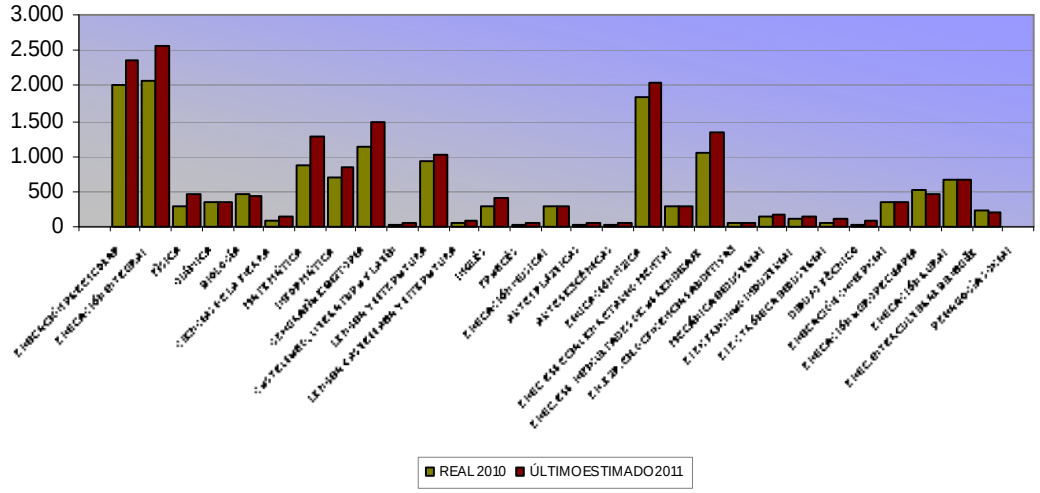

| RESUMEN EGRESADOS DE PREGRADO<br>CLASIFICADOS POR CARRERA Y MENCION<br>UNIVERISIDAD PEDAGÓGICA EXPERIMENTAL LIBERTADOR | | |
|---|---|---|
| **CARRERA: EDUCACIÓN DISTRIBUCIÓN POR SUBPROGRAMA** | **REAL 2010** | **ÚLTIMO ESTIMADO 2011** |
| EDUCACIÓN PREESCOLAR | 3.211 | 2.764 |
| EDUCACIÓN INTEGRAL | 5.257 | 3.847 |
| FÍSICA | 133 | 118 |
| QUÍMICA | 135 | 129 |
| BIOLOGÍA | 188 | 257 |
| CIENCIAS DE LA TIERRA | 6 | 38 |
| MATEMÁTICA | 212 | 503 |
| INFORMÁTICA | 195 | 297 |
| GEOGRAFÍA E HISTORIA | 776 | 1.297 |
| CASTELLANO, LITERATURA Y LATÍN | 7 | 36 |
| LENGUA Y LITERATURA | 244 | 505 |
| LENGUA CASTELLANA Y LITERATURA | 0 | 0 |
| INGLÉS | 232 | 180 |
| FRANCÉS | 1 | 6 |
| EDUCACIÓN MUSICAL | 60 | 83 |
| ARTES PLÁSTICAS | 0 | 19 |
| ARTES ESCÉNICAS | 5 | 5 |
| EDUCACIÓN FÍSICA | 449 | 1.386 |
| EDUC.ESPECIAL EN RETARDO MENTAL | 93 | 106 |
| EDUC.ESP.DIFICULTADES DE APRENDIZAJE | 804 | 658 |
| ED.ESP.EN.DEFICENCIAS AUDITIVAS | 0 | 18 |
| MECÁNICA INDUSTRIAL | 46 | 34 |
| ELECTRICIDAD INDUSTRIAL | 43 | 47 |
| ELECTRÓNICA INDUSTRIAL | 18 | 21 |
| DIBUJO TÉCNICO | 13 | 31 |
| EDUCACIÓN COMERCIAL | 204 | 256 |
| EDUCACIÓN AGROPECUARIA | 74 | 54 |
| EDUCACIÓN RURAL | 802 | 776 |
| EDUC.INTERCULTURAL BILINGÜE | 180 | 180 |
| PEDAGOGÍA SOCIAL | 34 | 32 |
| **PROFESIONALIZACIÓN DE T.S.U.** | **2.648** | **1.761** |
| **TOTAL** | **16.070** | **15.444** |

**Fuente: Unidades de Planificación y Desarrollo**

## EGRESADOS DE PREGRADO POR ESPECIALIDAD

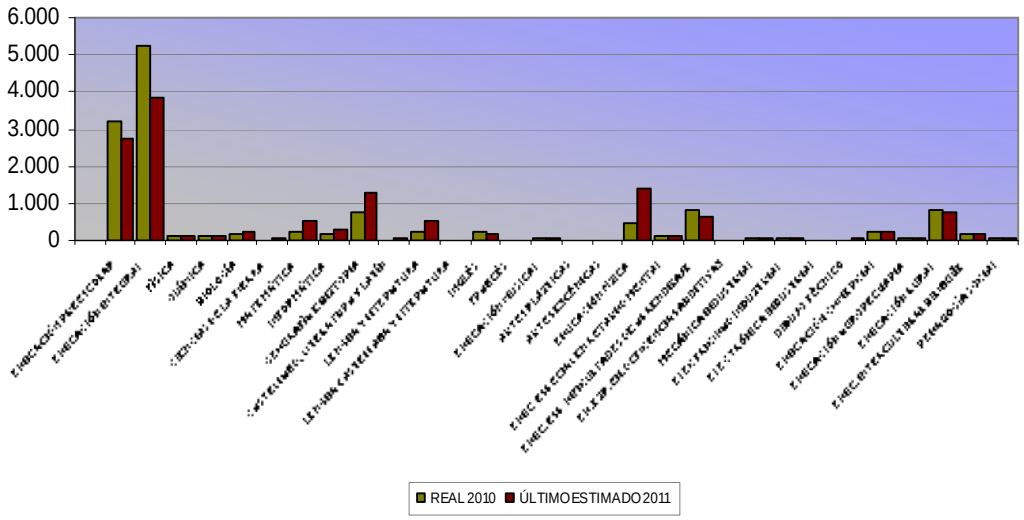

## OBJETIVO ESTRATÉGICO INSTITUCIONAL

Satisfacer las necesidades del entorno en materia educativa a través del desarrollo de un modelo formativo, innovador y de calidad, centrado en el crecimiento personal, profesional y social, basado en el desarrollo de competencias, con énfasis en la dimensión ética y en la educación permanente.

## POLÍTICA

Garantizar los accesos al conocimiento para universalizar la educación superior con pertinencia

## PROYECTO

Formación de Postgrado.

## OBJETIVO DEL PROYECTO

Aumentar la contribución de la UPEL en la formación de profesionales de la docencia con IV nivel para cubrir la demanda del Sistema educativo.

## MONTO DE INVERSIÓN

Veinticinco Millones Cuatrocientos Treinta y Ocho Mil Setecientos Treinta y Ocho Bolívares (**Bs. 25.438.738,00**)

## LOGROS

**-**Atención a 3.851 estudiantes de nuevo ingreso en postgrado a nivel nacional.
-Atención a 12.572 estudiantes de postgrado a nivel nacional.
-Creación de cuatro (4) Proyectos de Especialización: Gerencia Deportiva (IPMAR) Gerencia Educacional, Educación para la Integración de Personas con Discapacidad y Educación para la Gestión Comunitaria en el (IMPM-Tucupita).
-Creación de dos (2) Proyectos de Maestría: Maestrías: Orientación y Recreación.
-Creación de dos (2) Proyectos de Doctorado: Doctorado en Cultura Latinoamericano y Caribeño (IPB) y Ciencias de la Actividad Física y del Deporte (IPMAR).
-Consolidación en un 80% de los procesos de las redes académicas de postgrado y los diseños por competencia
-Consolidación del 85% de las directrices para el avance de la transformación curricular de postgrado.

## OBSTÁCULOS

-Dificultades en la movilización del personal docente para atender la matrícula de postgrado.

## FICHA RESUMEN

Memoria Año 2011

**PROYECTO**

| | |
|---|---|
| **NOMBRE DEL PROYECTO:** | **CODIGO NUEVAETAPA: 111651** |
| **FORMACIÓN DE POSTGRADO** | |

**OBJETIVO ESTRATÉGICO INSTITUCIONAL:**

Satisfacer las necesidades del entorno en materia educativa a través del desarrollo de un modelo formativo, innovador y de calidad, centrado en el crecimiento personal, profesional y social, basado en el desarrollo de competencias, con énfasis en la dismensión ética y en la educación permanente.

**OBJETIVO ESTRATÉGICO NUEVA ETAPA:**

Avanzar en al conformación de la nueva estructura social

**ENUNCIADO DEL PROYECTO:**

Con este proyecto se pretende aumentar la formación de profesionales de IV nivel para que contribuyan con su praxis pedagógica a mejorar la calidad del sistema educativo venezolano

**ÓRGANO O ENTE EJECUTOR:**

**UPEL**

**LOCALIZACIÓN:**

A Nivel Nacional

**POLÍTICA:**

Garantizar los accesos al conocimiento para universalizar la educación superior con pertinencia.

| | | | |
|---|---|---|---|
| **Inicio** | 01/01/2011 | **Monto Total Proyecto** (En Bolívares) | |
| **Fin** | 31/12/2011 | 25.438.738,00 | |

| Financiamiento (En Bolívares) | |
|---|---|
| Aprobado Ley 2011: | 20.006.907,00 |
| Modificado 2011: | 5.431.831,00 |
| Aprobado Total : | 25.438.738,00 |
| Ejecutado Total: | |

| | | |
|---|---|---|
| % de Avance Físico del Proyecto | 2011 | |
| | Total | 50% |

| Fuentes de Financiamiento del Proyecto 2011 | Fuente | Ordinario | Extraordinario | Otros | |
|---|---|---|---|---|---|
| | Monto Aprobado (En Bolívares) | 7.123.304,00 | 1.875.977,00 | 16.439.457,00 | 25.438.738,00 |

| Bien o Servicio del Proyecto (Meta Total) | Meta Física 2011 | Ejecución Física 2011 | % | Meta Financiera 2011 | Ejecución Financiera 2011 | | % |
|---|---|---|---|---|---|---|---|
| Gerencia y Coordinación del Postgrado | 2 | 2 | 100% | | | | |
| Formación de Especialistas | 7.500 | 7.500 | 100% | | | | |
| Formación de Magister | 6.600 | 6.600 | 100% | | | | |
| Formación de Doctores | 950 | 940 | 99% | | | | |

**NOTA:**

Es importante señalar que la Universidad no ha efectuado el cierre contable, presupuestario y físico por lo tanto toda la información respecto al 4to trimestre es estimada tal como fue sugerido por la OPSU.

# PRESENTACIÓN DE TABLAS Y GRAFICOS

**RESUMEN MATRÍCULA DE POSTGRADO**
**CLASIFICADOS POR AREA DE CONOCIMIENTO**
**UNIVERISIDAD PEDAGÓGICA EXPERIMENTAL LIBERTADOR**

| CARRERA: EDUCACIÓN DISTRIBUCIÓN POR ESPECIALIDAD | REAL 2010 | ÚLTIMO ESTIMADO 2011 |
|---|---|---|
| **INSTITUTO PEDAGÓGICO DE CARACAS** | **1.201** | **1.663** |
| ESPECIALIZACIÓN | 165 | 270 |
| MAESTRÍA | 791 | 1.087 |
| DOCTORADO: | 245 | 306 |
| | | |
| **INSTITUTO PEDAGÓGICO DE BARQUISIMETO** | **1.515** | **1.933** |
| ESPECIALIZACIÓN | 245 | 356 |
| MAESTRÍA | 1.184 | 1.489 |
| DOCTORADO: | 86 | 88 |
| | | |
| **INSTITUTO PEDAGÓGICO DE MATURÍN** | **0** | **0** |
| ESPECIALIZACIÓN | | |
| MAESTRÍA | | |
| DOCTORADO: | | |
| Nota: no se dispone de la información del I.P. Maturín | | |
| **INSTITUTO PEDAGÓGICO DE MARACAY** | **1.231** | **1.420** |
| ESPECIALIZACIÓN | 116 | 137 |
| MAESTRÍA | 947 | 1.098 |
| DOCTORADO: | 168 | 185 |
| | | |
| **INSTITUTO PEDAGÓGICO DE MIRANDA** | **390** | **500** |
| ESPECIALIZACIÓN | 55 | 49 |
| MAESTRÍA | 335 | 426 |
| DOCTORADO: | 0 | 25 |
| | | |
| **INST. M. PROFESIONAL DE MAGISTERIO** | **2.901** | **2.848** |
| ESPECIALIZACIÓN | 2.434 | 2.271 |
| MAESTRÍA | 467 | 577 |
| DOCTORADO: | 0 | 0 |
| | | |
| **I.P.R. EL MÁCARO** | **886** | **1.257** |
| ESPECIALIZACIÓN | 886 | 1.257 |
| MAESTRÍA | 0 | 0 |
| DOCTORADO: | 0 | 0 |
| | | |
| **I.P.R. G. RUBIO** | **2.391** | **2.951** |
| ESPECIALIZACIÓN | 292 | 420 |
| MAESTRÍA | 1.961 | 2.418 |
| DOCTORADO: | 138 | 113 |
| | | |
| **TOTAL ESPECIALIZACIÓN** | **4.193** | **4.760** |
| **TOTAL MAESTRÍA** | **5.685** | **7.095** |
| **TOTAL DOCTORADO:** | **637** | **717** |
| **TOTAL** | **10.515** | **12.572** |

**Fuente: Unidades de Planificación**

**UNIVERSIDAD PEDAGÓGICA EXPERIMENTAL LIBERTADOR**

**MATRÍCULA DE POSGRADO POR NIVEL**

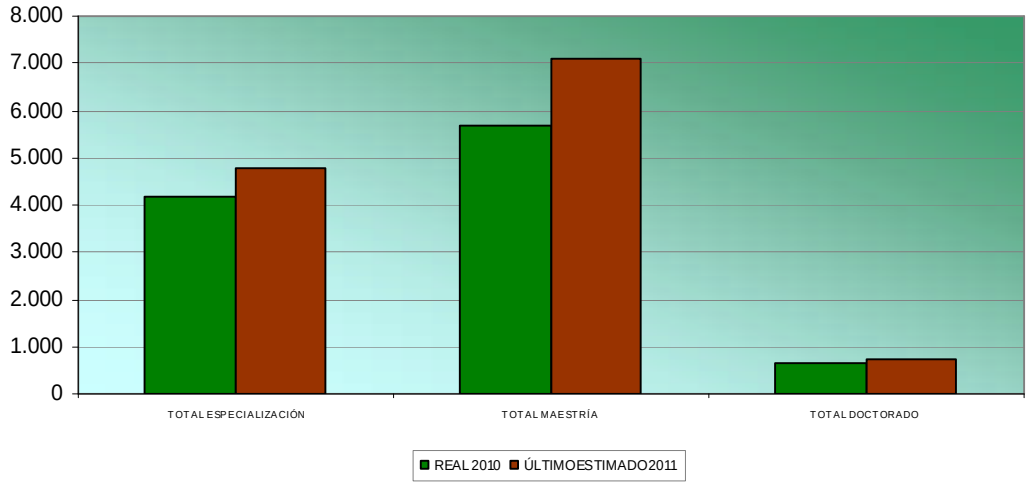

**RESUMEN NUEVOS INGRESOS DE POSTGRADO**
**CLASIFICADOS POR AREA DE CONOCIMIENTO**
**UNIVERISIDAD PEDAGÓGICA EXPERIMENTAL LIBERTADOR**

| CARRERA: EDUCACIÓN DISTRIBUCIÓN POR ESPECIALIDAD | REAL 2010 | ÚLTIMO ESTIMADO 2011 |
|---|---|---|
| | TOTAL | TOTAL |
| **INSTITUTO PEDAGÓGICO DE CARACAS** | **270** | **526** |
| ESPECIALIZACIÓN | 61 | 116 |
| MAESTRÍA | 171 | 335 |
| DOCTORADO: | 38 | 75 |
| | | |
| **INSTITUTO PEDAGÓGICO DE BARQUISIMETO** | **109** | **740** |
| ESPECIALIZACIÓN | 0 | 147 |
| MAESTRÍA | 109 | 585 |
| DOCTORADO: | 0 | 8 |
| | | |
| **INSTITUTO PEDAGÓGICO DE MATURÍN** | **0** | **0** |
| ESPECIALIZACIÓN | | |
| MAESTRÍA | | |
| DOCTORADO: | | |
| **Nota: No se dispone de la información del I.P. Maturín** | | |
| **INSTITUTO PEDAGÓGICO DE MARACAY** | **352** | **409** |
| ESPECIALIZACIÓN | 19 | 51 |
| MAESTRÍA | 302 | 318 |
| DOCTORADO: | 31 | 40 |
| | | |
| **INSTITUTO PEDAGÓGICO DE MIRANDA** | **162** | **165** |
| ESPECIALIZACIÓN | 14 | 15 |
| MAESTRÍA | 148 | 125 |
| DOCTORADO: | 0 | 25 |
| | | |
| **INST. M. PROFESIONAL DE MAGISTERIO** | **837** | **824** |
| ESPECIALIZACIÓN | 654 | 661 |
| MAESTRÍA | 183 | 163 |
| DOCTORADO: | 0 | 0 |
| | | |
| **I.P.R. EL MÁCARO** | **445** | **467** |
| ESPECIALIZACIÓN | 445 | 467 |
| MAESTRÍA | 0 | 0 |
| DOCTORADO: | 0 | 0 |
| | | |
| **I.P.R. G. RUBIO** | **1.111** | **720** |
| ESPECIALIZACIÓN | 99 | 155 |
| MAESTRÍA | 932 | 565 |
| DOCTORADO: | 80 | 0 |
| | | |
| **TOTAL ESPECIALIZACIÓN** | **1.292** | **1.612** |
| **TOTAL MAESTRÍA** | **1.845** | **2.091** |
| **TOTAL DOCTORADO:** | **149** | **148** |
| **TOTAL** | **3.286** | **3.851** |

Incluye Nuevos Inscritos
**Fuente: Unidades de Planificación**

**NUEVOS INSCRITOS DE POSGRADO POR NIVEL**

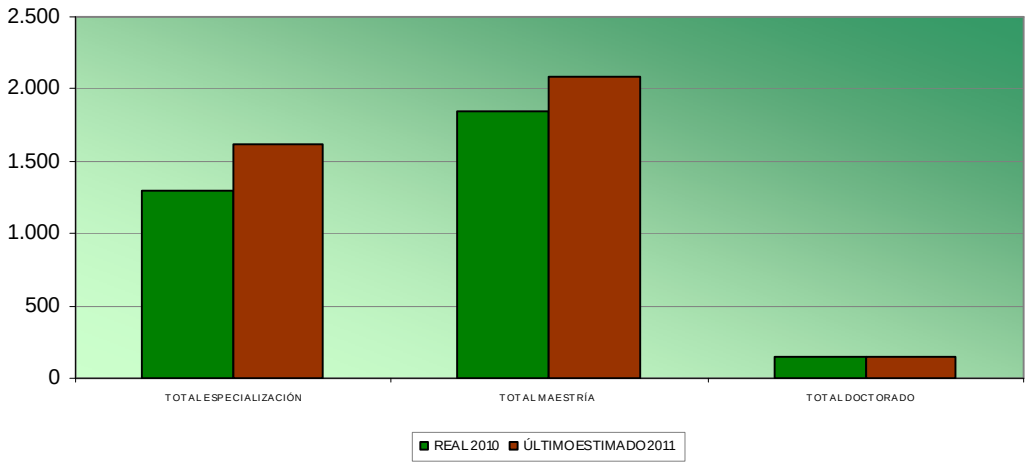

**RESUMEN EGRESADOS DE POSTGRADO**
**CLASIFICADOS POR AREA DE CONOCIMIENTO**
**UNIVERISIDAD PEDAGÓGICA EXPERIMENTAL LIBERTADOR**

| CARRERA: EDUCACIÓN DISTRIBUCIÓN POR ESPECIALIDAD | REAL 2010 | ÚLTIMO ESTIMADO 2011 |
|---|---|---|
| **INSTITUTO PEDAGÓGICO DE CARACAS** | **21** | **113** |
| ESPECIALIZACIÓN | 1 | 16 |
| MAESTRÍA | 16 | 85 |
| DOCTORADO: | 4 | 12 |
| | | |
| **INSTITUTO PEDAGÓGICO DE BARQUISIMETO** | **313** | **439** |
| ESPECIALIZACIÓN | 36 | 39 |
| MAESTRÍA | 273 | 395 |
| DOCTORADO: | 4 | 5 |
| | | |
| **INSTITUTO PEDAGÓGICO DE MATURÍN** | **0** | **0** |
| ESPECIALIZACIÓN | | |
| MAESTRÍA | | |
| DOCTORADO: | | |
| **Nota: No se dispone de la información del I.P. Maturín** | | |
| **INSTITUTO PEDAGÓGICO DE MARACAY** | **220** | **263** |
| ESPECIALIZACIÓN | 30 | 29 |
| MAESTRÍA | 167 | 221 |
| DOCTORADO: | 23 | 13 |
| | | |
| **INSTITUTO PEDAGÓGICO DE MIRANDA** | **55** | **116** |
| ESPECIALIZACIÓN | 21 | 21 |
| MAESTRÍA | 34 | 95 |
| DOCTORADO: | 0 | 0 |
| | | |
| **INST. M. PROFESIONAL DE MAGISTERIO** | **577** | **530** |
| ESPECIALIZACIÓN | 551 | 474 |
| MAESTRÍA | 26 | 56 |
| DOCTORADO: | 0 | 0 |
| | | |
| **I.P.R. EL MÁCARO** | **96** | **294** |
| ESPECIALIZACIÓN | 96 | 294 |
| MAESTRÍA | 0 | 0 |
| DOCTORADO: | 0 | 0 |
| | | |
| **I.P.R. G. RUBIO** | **160** | **258** |
| ESPECIALIZACIÓN | 27 | 44 |
| MAESTRÍA | 108 | 174 |
| DOCTORADO: | 25 | 40 |
| | | |
| **TOTAL ESPECIALIZACIÓN** | **762** | **917** |
| **TOTAL MAESTRÍA** | **624** | **1.026** |
| **TOTAL DOCTORADO:** | **56** | **70** |
| **TOTAL** | **1.442** | **2.013** |

**Fuente: Unidades de Planificación**

**EGRESADOS DE PREGRADO POR NIVEL**

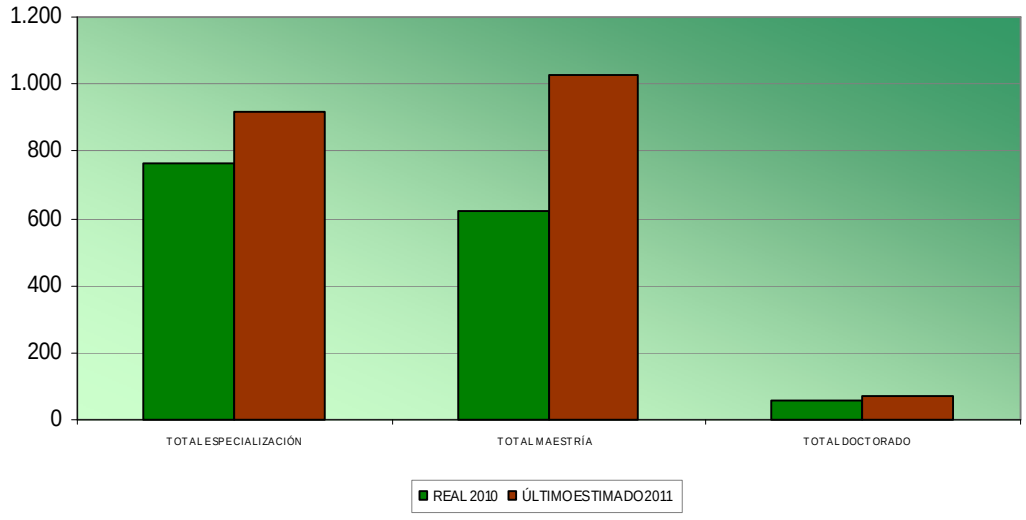

## OBJETIVO ESTRATÉGICO INSTITUCIONAL

Consolidar una cultura investigativa que se materialice en calidad, innovación científica y pedagógica y transferencia de conocimientos.

## POLÍTICA

Garantizar los accesos al conocimiento para universalizar la educación superior con pertinencia.

## PROYECTO

Generación, Divulgación y Aplicación del Conocimiento

## OBJETIVO DEL PROYECTO

Incrementar en un 60% la producción de investigaciones en pregrado y postgrado dirigidas a la búsqueda de soluciones a la problemática educativa.

## MONTO DE INVERSIÓN

Nueve Millones Noventa y Dos Mil Setecientos Sesenta Bolívares (**Bs. 9.092.760,00)**

## LOGROS

-Asistencia a veintidós (22) eventos para representar a la Universidad en materia de Investigación.
-Ejecución de la mesa de trabajo "*La investigación como plataforma de la Transformación Curricular de la UPEL"* con asistencia de representantes de todos los Institutos que conforman la UPEL a nivel nacional.
-Consolidación en un 100% de los documentos del Sistema de Apoyo al Investigador, de Gestión de Calidad, así como aquellos que, desde el programa de investigación, apoyan la Transformación Curricular de la UPEL
-Aprobación por el Consejo Universitario del Baremo correspondiente a los premios: productividad investigativa de las Unidades de Investigación y Estudiantes investigadores.
-Publicación on line de tres (3) Revistas indexadas de Vicerrectorado de Investigación y Postgrado.
-Publicación de 29 artículos en formato electrónico en las bases de datos de las revistas indexadas
-Arbitraje, diagramación e impresión de tres (3) libros producto de trabajos de investigación con mención publicación.

## OBSTÁCULOS

-La situación financiera por la que atraviesa la investigación impidió la ejecución de algunas de las actividades y dificultó la entrega de premios por la productividad investigativa, así mismo, retrazó la publicación impresa de los libros y revistas.

## FICHA RESUMEN

Memoria Año 2011

**PROYECTO**

| | |
|---|---|
| **NOMBRE DEL PROYECTO:** | **CODIGO NUEVAETAPA: 111651** |
| | **GENERACION Y DIVULGACION DEL CONOCIMIENTO** |
| **OBJETIVO ESTRATÉGICO INSTITUCIONAL:** | |
| Consolidar una cultura investigativa que se materialice en calidad, innovación científica y pedagógica y transferencia de conocimiento. | |
| **OBJETIVO ESTRATÉGICO NUEVA ETAPA:** | |
| Avanzar en al conformación de la nueva estructura social | |
| **ENUNCIADO DEL PROYECTO:** | |
| Con este proyecto se pretende aumentar la formación de profesionales de IV nivel para que contribuyan con su praxis pedagógica a mejorar la calidad del sistema educativo venezolano | |
| **ÓRGANO O ENTE EJECUTOR:** | |
| **UPEL** | |
| **LOCALIZACIÓN:** | |
| A Nivel Nacional | |
| **POLÍTICA:** | |
| Garantizar los accesos al conocimiento para universalizar la educación superior con pertinencia. | |

| | | | |
|---|---|---|---|
| **Inicio** | 01/01/2011 | **Monto Total Proyecto** (En Bolívares) | Financiamiento (En Bolívares) |
| **Fin** | 31/12/2011 | 9.092.760,00 | Aprobado Ley 2011: 6.194.798,00<br>Modificado 2011: 2.897.962,00<br>Aprobado Total : 9.092.760,00<br>Ejecutado Total: |

| | | |
|---|---|---|
| % de Avance Físico del Proyecto | 2011 | |
| | Total | 101% |

| | Fuente | Ordinario | Extraordinario | Otros | |
|---|---|---|---|---|---|
| Fuentes de Financiamiento del Proyecto 2011 | Monto Aprobado (En Bolívares) | 5.586.022,00 | 437.640,00 | 3.069.098,00 | 9.092.760,00 |

| Bien o Servicio del Proyecto (Meta Total) | Meta Física 2011 | Ejecución Física 2011 | % | Meta Financiera 2011 | Ejecución Financiera 2011 | | % |
|---|---|---|---|---|---|---|---|
| Gerencia y Coordinación Académica de Investigación | 1 | 1 | 100% | | | | |
| Investigación en Áreas del Conocimiento | 120 | 120 | 100% | | | | |
| Divulgación de Investigaciones | 25 | 25 | 100% | | | | |
| | | | | | | | |

**NOTA:**
Es importante señalar que la Universidad no ha efectuado el cierre contable, presupuestario y físico por lo tanto toda la información respecto al 4to trimestre es estimada tal como fue sugerido por la OPSU.

## OBJETIVO ESTRATÉGICO INSTITUCIONAL

Consolidar las relaciones de la Universidad con instituciones públicas, privadas y con la comunidad en general, para contribuir al desarrollo académico, tecnológico, social, cultural y económico de la sociedad.

## POLÍTICA

Garantizar los accesos al conocimiento para universalizar la educación superior con pertinencia

## PROYECTO

Intercambio del Conocimiento con la Sociedad

## OBJETIVO DEL PROYECTO

Incrementar el número de espacios de participación y encuentro con la comunidad intra y extra universitaria para el mejoramiento de la calidad de vida del ciudadano y el apoyo al desarrollo de políticas sociales

## COSTO DE INVERSIÓN

Veinticuatro Millones Ochocientos Sesenta y Ocho Mil Novecientos Noventa y Cuatro Bolívares (**Bs. 16.745.256,00**)

## LOGROS

-Asesoría a la Comunidad Interna en materia académica y técnica a nivel nacional
-Elaboración de 13 proyectos para la producción de programas de radio y TV educativa a nivel nacional.
-Asesoría a la Comunidad Externa del área de influencia en materia de tecnología de comunicación.
-Administración de 54 cursos y talleres de capacitación en TICs a la Comunidad Interna.
-Administración de 90 cursos y talleres para la comunidad externa en el área de las TICs
-Ejecución de 9 Campamentos Deportivos Nacionales.
-Ejecución de 2 Campamentos Recreativos Nacionales.
-Organización, realización y evaluación de los Juegos Deportivos UPEL 2011.
-Reproducción y distribución de 3 materiales educativos a la comunidad ext6erna.
-Ejecución de 4 talleres sobre Escritura Creativa y Cultura Vial en los planteles educativos del área de influencia

-Publicación y distribución en los planteles del área de influencia de tres números de la revista"La UPEL en la escuela primaria"
-58 talleres de capacitación y de actualización sobre cultura a la comunidad intra y extra universitaria
-Realización del festival de la voz institucional y nacional. XX Festival Nacional de la Voz UPEL, realizado en Barquisimeto

## OBSTÁCULOS

-En los planteles educativos dependientes del Ministerio de Educación, no permiten el trabajo comunitario sin autorización de la zona educativa.
-Si se contara con presupuesto dado por la OPSU se podría aumentar el tiraje actual de la revista "La UPEL en la escuela primaria".

# FICHA RESUMEN

Memoria Año 2011

## PROYECTO

**NOMBRE DEL PROYECTO:** **CODIGO NUEVAETAPA: 111697**

**INTERCAMBIO DEL CONOCIMIENTO CON LA SOCIEDAD**

**OBJETIVO ESTRATÉGICO INSTITUCIONAL:**

Consolidar las relaciones de la Universidad con instituciones públicas, privadas y con la comunidad, para contribuir al desarrollo académico, tecnológico, social y cultural de la sociedad.

**OBJETIVO ESTRATÉGICO NUEVA ETAPA:**

Avanzar en al conformación de la nueva estructura social

**ENUNCIADO DEL PROYECTO:**

Con este proyecto se intenta consolidar una interacción social de la Universidad con su entorno al propiciar la participación de la comunidad intra y extra universitaria, a través de servicios que contribuyan a aumentar el compromiso y responsabilidad social.

**ÓRGANO O ENTE EJECUTOR:**

**UPEL**

**LOCALIZACIÓN:**

A Nivel Nacional

**POLÍTICA:**

Garantizar los accesos al conocimiento para universalizar la educación superior con pertinencia.

| | |
|---|---|
| **Inicio** | 01/01/2011 |
| **Fin** | 31/12/2011 |

| **Monto Total Proyecto** (En Bolívares) |
|---|
| 24.868.994,00 |

| Financiamiento (En Bolívares) | |
|---|---|
| Aprobado Ley 2011: | 16.978.273,00 |
| Modificado 2011: | 7.890.721,00 |
| Aprobado Total : | 24.868.994,00 |
| Ejecutado Total: | |

| % de Avance Físico del Proyecto | 2011 | |
|---|---|---|
| | Total | 101% |

| Fuentes de Financiamiento del Proyecto 2011 | Fuente | Ordinario | Extraordinario | Otros | |
|---|---|---|---|---|---|
| | Monto Aprobado (En Bolívares) | 13.705.194,00 | 2.090.685,00 | 9.073.115,00 | 24.868.994,00 |

| Bien o Servicio del Proyecto (Meta Total) | Meta Física 2011 | Ejecución Física 2011 | % | Meta Financiera 2011 | Ejecución Financiera 2011 | | % |
|---|---|---|---|---|---|---|---|
| Gerencia y Coordinación Académica de la Extensión Universitaria | 1 | 1 | 100% | | | | |
| Proyección Social Comunitaria | 30 | 29 | 97% | | | | |
| Asistencia Profesional y Técnica | 72 | 72 | 100% | | | | |
| Educación Continua | 1.100 | 1.120 | 102% | | | | |
| Desarrollo de Actividades Deportivas | 53 | 45 | 85% | | | | |
| Desarrollo de Actividades Culturales | 37 | 35 | 95% | | | | |

**NOTA:**
Es importante señalar que la Universidad no ha efectuado el cierre contable, presupuestario y físico por lo tanto toda la información respecto al 4to trimestre es estimada tal como fue sugerido por la OPSU.

## OBJETIVO ESTRATÉGICO INSTITUCIONAL

Consolidar las relaciones de la Universidad con instituciones públicas, privadas y con la comunidad en general, para contribuir al desarrollo académico, tecnológico, social, cultural y económico de la sociedad.

## POLÍTICA

Garantizar los accesos al conocimiento para universalizar la educación superior con pertinencia

## PROYECTO

Permanencia y Formación Integral del Estudiante

## OBJETIVO DEL PROYECTO

Incrementar la cobertura de los servicios de atención biopsicosocial a los estudiantes con estratos sociales IV y V para contribuir al mejoramiento de su calidad de vida.

## MONTO DE INVERSIÓN

Ciento Veintiún Millones Doscientos Sesenta Mil Doscientos Noventa y Siete Bolívares (**Bs**. **82.466.378,00**)

## LOGROS

-Atención médica a once mil ochocientos treinta y uno (11.831) estudiantes, odontológica a cinco mil novecientos cinco (5905) , ginecológica a cinco mil doscientos ochenta y seis ( 5286), Servicio de enfermería a diez mil ciento setenta y tres (10173), servicio de farmacia a veinte y un mil doscientos setenta y cinco (21 275 ) y en servicio de FAMES a mil ciento sesenta y siete (1167).
-Realización del I Consultivo Estudiantil 2011, organizado y coordinado por la Representación Estudiantil de la UPEL con el apoyo de la Dirección de Desarrollo y Bienestar Estudiantil.
-Participación activa de ciento setenta y tres (173) estudiantes con discapacidad en todas las actividades promovidas por la Dirección y las Unidades de Desarrollo y Bienestar Estudiantil.
-Realización del III Encuentro Nacional de la Red de Apoyo al Estudiante con discapacidad "Hacia una Vida Plena, Autónoma y Libre.
-Atención a dos mil ochocientos setenta y cuatro (2874) estudiantes en el servicio de asesoramiento psicológico; a nueve mil trescientos veinte y tres (9323 a través de atención grupal; en actividades de orientación académica a tres mil setecientos diez y nueve (3719); y a mil novecientos setenta y cuatro

(1974) estudiantes en cuanto al buen uso del tiempo libre.
-Incremento de Setecientos sesenta y seis (766) becas como producto de la declaración de insuficiencias presentadas al MPPEU, las cuales fueron distribuidas en los Institutos.
-Incremento de ciento treinta (130) Ayudantías como producto de la declaración de insuficiencias presentadas al MPPEU, las cuales fueron distribuidas en los Institutos.

## OBSTÁCULOS

-En todos los institutos no han podido realizarse las elecciones de gobierno y cogobierno estudiantil, por lo que la representación estudiantil ante las instancias mencionadas de algunos institutos no acudió al Consultivo.
-Las barreras arquitectónicas y la carencia de intérpretes de Lengua de Señas Venezolanas, para atender a los estudiantes con discapacidad
-La asignación presupuestaria y financiera para las Becas y pago de homologación llegó a finales del tercer trimestre del año.

# FICHA RESUMEN

Memoria Año 2011

## PROYECTO

**NOMBRE DEL PROYECTO:** **CODIGO NUEVAETAPA: 111747**

**PERMANENCIA Y FORMACION INTEGRAL DEL ESTUDIANTE**

**OBJETIVO ESTRATÉGICO INSTITUCIONAL:**

Consolidar las relaciones de la Universidad con instituciones públicas, privadas y con la comunidad, para contribuir al desarrollo académico, tecnológico, social y cultural de la sociedad.

**OBJETIVO ESTRATÉGICO NUEVA ETAPA:**

Avanzar en al conformación de la nueva estructura social

**ENUNCIADO DEL PROYECTO:**

Este proyecto fue formulado para atender la baja cobertura de los servicios de atención biopsicosocial a estudiantes con estratos sociales IV y V.

**ÓRGANO O ENTE EJECUTOR:**

**UPEL**

**LOCALIZACIÓN:**

A Nivel Nacional

**POLÍTICA:**

Garantizar los accesos al conocimiento para universalizar la educación superior con pertinencia.

| | |
|---|---|
| **Inicio** | 01/01/2011 |
| **Fin** | 31/12/2011 |

| **Monto Total Proyecto** (En Bolívares) |
|---|
| 121.260.297,00 |

Financiamiento (En Bolívares)

| | |
|---|---|
| Aprobado Ley 2011: | 83.858.787,00 |
| Modificado 2011: | 37.401.510,00 |
| Aprobado Total : | 121.260.297,00 |
| Ejecutado Total: | |

| | | |
|---|---|---|
| % de Avance Físico del Proyecto | 2011 | |
| | Total | 101% |

| | Fuente | Ordinario | Extraordinario | Otros | |
|---|---|---|---|---|---|
| Fuentes de Financiamiento del Proyecto 2011 | Monto Aprobado (En Bolívares) | 81.834.388,00 | 16.009.395,00 | 23.416.514,00 | 121.260.297,00 |

| Bien o Servicio del Proyecto (Meta Total) | Meta Física 2011 | Ejecución Física 2011 | % | Meta Financiera 2011 | Ejecución Financiera 2011 | | % |
|---|---|---|---|---|---|---|---|
| Gerencia y Coordinación para la Atención al Estudiante | 1 | 1 | 100% | | | | |
| Admisión y Control de Estudios | 16 | 16 | 100% | | | | |
| Servicios de Orientación | 3 | 3 | 100% | | | | |
| Servicio Socioeconómico | 53332 | 53332 | 100% | | | | |
| Asistencia Integral de Salud | 8 | 8 | 100% | | | | |
| Servicio de Alimentación | 1848840 | 1868800 | 101% | | | | |
| Servicio de Transporte | 73500 | 82000 | 112% | | | | |
| Asesoría Académica | 204000 | 200562 | 98% | | | | |
| Formación Integral del Estudiante | 100 | 100 | 100% | | | | |

**NOTA:**
Es importante señalar que la Universidad no ha efectuado el cierre contable, presupuestario y físico por lo tanto toda la información respecto al 4to trimestre es estimada tal como fue sugerido por la OPSU.

# PRESENTACIÓN DE TABLAS Y GRAFICOS

**RESUMEN DE EJECUCIÓN DE PROVIDENCIAS ESTUDIANTILES**
**ENTE**

**AYUDAS DIRECTAS**

| CONCEPTOS | BENEFICIARIOS Y RECURSOS ASIGNADOS | | | | | | | |
|---|---|---|---|---|---|---|---|---|
| | AÑO 2010 | | | | AÑO 2011 | | | |
| | Nº DE BENEFICIARIOS (REAL) | PRESUPUESTO ASIGNADO | PRESUPUESTO MONDIFICADO | PRESUPUESTO EJECUTADO 2010 | Nº DE BENEFICIARIOS (ÚLTIMO ESTIMADO) | PRESUPUESTO ASIGNADO | PRESUPUESTO MONDIFICADO | PRESUPUESTO EJECUTADO 201 |
| BECAS EN EFECTIVO (*) | 1.866,00 | 4.478.400,00 | 165.636,00 | 4.644.036,00 | 2.082,00 | 4.996.800,00 | 6.312.000,00 | 11.308.800,0 |
| PREPARADURIAS | 1.033,00 | 7.231.000,00 | - | 7.231.000,00 | 1.033,00 | 7.231.000,00 | - | 7.231.000,0 |
| PASANTIAS | - | - | - | - | - | - | - | - |
| AYUDANTÍAS | 1.930,00 | 5.558.400,00 | - | 5.558.400,00 | 1.750,00 | 5.491.296,00 | 2.433.600,00 | 7.924.896,0 |
| CRÉDITOS EDUCATIVOS | - | - | - | - | - | - | - | - |
| AYUDAS EVENTUALES Y EXTRAORDINARIAS | 815,00 | 773.030,00 | - | 773.030,00 | 850,00 | 595.000,00 | - | 595.000,0 |
| **(3) TOTAL AYUDAS DIRECTAS** | 5.644,00 | 18.040.830,00 | 165.636,00 | 18.206.466,00 | 5.715,00 | 18.314.096,00 | 8.745.600,00 | 27.059.696,0 |

**SERVICIOS ESTUDIANTILES**

| CONCEPTOS | BENEFICIARIOS Y RECURSOS ASIGNADOS | | | | | | | |
|---|---|---|---|---|---|---|---|---|
| | ANO 2010 | | | | AÑO 2011 | | | |
| | Nº DE BENEFICIARIOS (REAL) | PRESUPUESTO ASIGNADO | PRESUPUESTO MONDIFICADO | PRESUPUESTO EJECUTADO 2010 | Nº DE BENEFICIARIOS (ÚLTIMO ESTIMADO) | PRESUPUESTO ASIGNADO | PRESUPUESTO MONDIFICADO | PRESUPUESTO EJECUTADO 201 |
| COMEDOR | 7.947,00 | 14.185.395,00 | 1.460.261,00 | 15.645.656,00 | 8.764,00 | 25.883.760,00 | 2.227.945,00 | 28.111.705,0 |
| TRANSPORTE | 15.000,00 | 2.811.326,00 | 625.000,00 | 3.436.326,00 | 20.000,00 | 1.826.679,00 | 243.000,14 | 2.069.679,1 |
| SERVICIOS MÉDICOS | 80.000,00 | 570.000,00 | 187.500,00 | 757.500,00 | 95.000,00 | 451.600,00 | - | 451.600,0 |
| MEDICINAS Y MATERIALES MÉDICO QUIRÚRGICOS Y DENTALES | - | - | - | - | - | - | - | - |
| OTROS BENEFICIOS (ESPECIFICAR) | 12.000,00 | 1.535.865,00 | - | 1.535.865,00 | 14.000,00 | 738.234,00 | 161.606,00 | 899.840,0 |
| **(5) TOTAL SERVICIOS ESTUDIANTILES** | 114.947,00 | 19.102.586,00 | 2.272.761,00 | 21.375.347,00 | 137.764,00 | 28.900.273,00 | 2.632.551,14 | 31.532.824,1 |

**Fuente: Presuesto Modificado: PAF N° 0383 12-08-11, PAF N° 0334 01-08-11, PAF N° 260 22-06-11, PAF N° 0502 20-10-11, PAF N° 280 20-06-11.**

| Contempla los siguientes conceptos: | |
|---|---|
| Atención Biopiscisocial | 735.286,00 |
| asesoría Académica | 49.452,00 |
| Aula salud | 102.000,00 |
| Formación Integral de Estu | 532.127,00 |
| Movilizaciones Estudiantile | 117.000,00 |
| TOTAL | 1.535.865,00 |

| Contempla los siguientes conceptos: | |
|---|---|
| Actividades de Asesoramiento | 206.540,00 |
| Reconocimiento Estudiantil | 209.550,00 |
| Actividades de Prevención | 150.010,00 |
| Asesoría Académica | 37.134,00 |
| Movilizaciones Estudiantiles | 135.000,00 |
| TOTAL | 738.234,00 |

## OBJETIVO ESTRATÉGICO INSTITUCIONAL

Garantizar los accesos de los procesos de dirección, planificación, seguimiento, evaluación y control mediante la consolidación de un sistema de gestión altamente efectivo.

## POLÍTICA

Garantizar los accesos al conocimiento para universalizar la educación superior con pertinencia

## PROYECTO

Fortalecimiento y Desarrollo de la Gestión Científica, Tecnológica y Humanística

## OBJETIVO DEL PROYECTO

Desarrollar un nuevo modelo de biblioteca universitaria, concebido como parte activa y esencial de un sistema de recursos para el aprendizaje y la investigación.

## MONTO DE INVERSIÓN

Veinte Millones Novecientos Veintisiete Mil Quinientos sesenta y Cuatro Bolívares (**Bs. 14.050.883,00**)

## LOGROS

-Actualización del servicio de documentación e información en 100%

-Ejecución del 100% del Plan de Trabajo de los Servicios de Información y Comunicación

## OBSTÁCULOS

-La situación de bajo presupuesto para las bibliotecas impidió la ejecución de algunas de las actividades y dificultó la reposición de los libros y revistas.

## FICHA RESUMEN

Memoria Año 2011

**PROYECTO**

**NOMBRE DEL PROYECTO:** **CODIGO NUEVAETAPA: 111744**

**FORTALECIMIENTO y DESARROLLO DE LA GESTIÓN CIENTÍFICA, TECNOLÓGICA Y HUMANÍSTICA**

**OBJETIVO ESTRATÉGICO INSTITUCIONAL:**

Consolidar las relaciones de la Universidad con instituciones públicas, privadas y con la comunidad, para contribuir al desarrollo académico, tecnológico, social y cultural de la sociedad.

**OBJETIVO ESTRATÉGICO NUEVA ETAPA:**

Avanzar en al conformación de la nueva estructura social

**ENUNCIADO DEL PROYECTO:**

Se busca dotar a las diferentes bibliotecas, laboratorios y bioterios de la UPEL con el objetivo principal de reforzar los servicios de biblioteca y documentación para servir de apoyo a la formación de la comunidad universitaria.

**ÓRGANO O ENTE EJECUTOR:**

**UPEL**

**LOCALIZACIÓN:**

A Nivel Nacional

**POLÍTICA:**

Garantizar los accesos al conocimiento para universalizar la educación superior con pertinencia.

| | |
|---|---|
| **Inicio** | 01/01/2011 |
| **Fin** | 31/12/2011 |

| **Monto Total Proyecto** (En Bolívares) |
|---|
| 20.927.564,00 |

| Financiamiento (En Bolívares) | |
|---|---|
| Aprobado Ley 2011: | 14.707.495,00 |
| Modificado 2011: | 6.220.069,00 |
| Aprobado Total : | 20.927.564,00 |
| Ejecutado Total: | |

| % de Avance Físico del Proyecto | 2011 | |
|---|---|---|
| | Total | 99% |

| Fuentes de Financiamiento del Proyecto 2011 | Fuente | Ordinario | Extraordinario | Otros | |
|---|---|---|---|---|---|
| | Monto Aprobado (En Bolívares) | 14.972.408,00 | 3.195.972,00 | 2.759.184,00 | 20.927.564,00 |

| Bien o Servicio del Proyecto (Meta Total) | Meta Física 2011 | Ejecución Física 2011 | % | Meta Financiera 2011 | Ejecución Financiera 2011 | | % |
|---|---|---|---|---|---|---|---|
| Gerencia y Coordinación de los Servicios de Información y Documentación | 1 | 1 | 100% | | | | |
| Servicios Bibliotecarios | 750000 | 742000 | 99% | | | | |
| Laboratorios | 50000 | 50000 | 100% | | | | |
| Bioterios | 15000 | 15000 | 100% | | | | |
| Estaciones Experimentales | 10000 | 11000 | 110% | | | | |
| Servicios de Tecnología de Información | 125000 | 125000 | 100% | | | | |

**NOTA:**
Es importante señalar que la Universidad no ha efectuado el cierre contable, presupuestario y físico por lo tanto toda la información respecto al 4to trimestre es estimada tal como fue sugerido por la OPSU.

# PRESENTACIÓN DE TABLAS Y GRAFICOS

## RESUMEN DE EJECUCIÓN DE DOTACIÓN A BIBLIOTECAS, INVERSIÓN EN LABORATORIOS, BIOTERIOS SERVICIO DE TECNOLOGÍA DE INFORMACIÓN Y ESTACIONES EXPERIMENTALES

**RESUMEN DE EJECUCIÓN DE DOTACIÓN**
**Vicerrectorado de Docencia – Vicerrectorado de Extensión**

| CONCEPTOS | BENEFICIARIOS Y RECURSOS ASIGNADOS | | | | | | | |
|---|---|---|---|---|---|---|---|---|
| | AÑO 2010 | | | | AÑO 2011 | | | |
| | | PRESUPUESTO | | | | PRESUPUESTO | | |
| | Nº DE BENEFICIARIOS / USUARIOS ATENDIDOS (REAL) | PRESUPUESTO ASIGNADO | PRESUPUESTO MONDIFICADO | PRESUPUESTO EJECUTADO 2011 | Nº DE BENEFICIARIOS (ULTIMO ESTIMADO) | PRESUPUESTO ASIGNADO | PRESUPUESTO MONDIFICADO | PRESUPUESTO EJECUTADO 2011 |
| Servicios bibliotecarios | 142.169 | Bs9.362.015,00 | | Bs9.362.015,00 | 750.000 | Bs7.878.495,00 | | *** |
| Laboratorios | 36 Laboratorios | Bs739.934,00 | | Bs739.934,00 | 50.000 | Bs434.803,00 | | *** |
| Bioterios * | 36 Laboratorios | | | | 15.000 | Bs636.706,00 | | *** |
| Estaciones Experimentales * | | | | | 5.000 | Bs732.199,00 | | *** |
| Tecnologías de Información y Audiovisuales ** | 26.298 | Bs1.701.030,00 | | Bs1.701.030,00 | | | | *** |
| Servicios de tecnología de información ** | | | | | 125.000 | Bs2.057.736,00 | | *** |

* Para el año 2010 se solicitaban en un solo concepto
** Para el año 2010 se solicitaban en un solo concepto
*** Aun en ejecución

## OBJETIVO ESTRATÉGICO INSTITUCIONAL

Garantizar los accesos de los procesos de dirección, planificación, seguimiento, evaluación y control mediante la consolidación de un sistema de gestión altamente efectivo.

## POLÍTICA

Garantizar los accesos al conocimiento para universalizar la educación superior con pertinencia

## PROYECTO

Desarrollo y Mantenimiento de la Infraestructura de la Planta Física

## OBJETIVO DEL PROYECTO

Adecuar la Planta Física de la Universidad a la diversidad funcional y al desarrollo de los distintos programas que se administran.

## MONTO DE INVERSIÓN

Veinticuatro Millones Novecientos Treinta y Cinco Doscientos Cincuenta y Un Bolívares (**Bs.24.935.251, 00**)

## LOGROS

-Se ha dado una mejor atención a las Secciones de Planta Física de los Institutos, asesorándolos en las obras para el cumplimiento de la ley de personas con discapacidad, además de verificar el cumplimiento de la parte técnica de la Ley de Contrataciones Públicas y las Normas Covenin

-Se incrementó significativamente la adecuación de espacios de algunas oficinas que presentaban una situación crítica de aglomeración, sin dejar de prestar atención a la necesidad de una nueva Sede Administrativa y Rectoral que resuelva el hacinamiento del personal de la Universidad.

-Se han elaborado más de 20 proyectos, entre reparaciones, construcciones y ampliaciones en toda la universidad, todas las adquisiciones de inmuebles se han realizado previo el avalúo de las mismas.

-El dinamismo del desarrollo de la Planta Física de la Universidad ha incidido en que haya aumentado considerablemente la adecuación y proyección de los espacios físicos.

## OBSTÁCULOS

**-**Falta de personal técnico y profesional para recaudar la información necesaria para la consolidación de los planos.

-Falta de recursos e instrumentos tecnológicos que faciliten las mediciones, digitalización de planos y levantamientos topográficos que permitan, mejorar los planes maestros que rigen el futuro de cada Instituto.

## FICHA RESUMEN

Memoria Año 2011

**PROYECTO**

**NOMBRE DEL PROYECTO:** **CODIGO NUEVAETAPA: 111782**

**DESARROLLO Y MANTENIMIENTO DE LA INFRAESTRUCTURA FÍSICA**

**OBJETIVO ESTRATÉGICO INSTITUCIONAL:**

Garantizar los accesos de los procesos de dirección, planificación, seguimiento, evaluación y control mediante la consolidación de un sistema de gestión altamente efectivo.

**OBJETIVO ESTRATÉGICO NUEVA ETAPA:**

Avanzar en al conformación de la nueva estructura social

**ENUNCIADO DEL PROYECTO:**

Este proyecto fue formulado para atender la baja cobertura de los servicios de atención biopsicosocial a estudiantes con estratos sociales IV y V.

**ORGANO O ENTE EJECUTOR:**

**UPEL**

**LOCALIZACIÓN:**

A Nivel Nacional

**POLÍTICA:**

Garantizar los accesos al conocimiento para universalizar la educación superior con pertinencia.

| | |
|---|---|
| **Inicio** | 01/01/2011 |
| **Fin** | 31/12/2011 |

| **Monto Total Proyecto** (En Bolívares) |
|---|
| 24.935.251,00 |

Financiamiento (En Bolívares)

| | |
|---|---|
| Aprobado Ley 2011: | 1.081.459,00 |
| Modificado 2011: | 23.853.792,00 |
| Aprobado Total : | 24.935.251,00 |
| Ejecutado Total: | |

| % de Avance Físico del Proyecto | 2011 | |
|---|---|---|
| | Total | 29% |

| Fuentes de Financiamiento del Proyecto 2011 | Fuente | Ordinario | Extraordinario | Otros | |
|---|---|---|---|---|---|
| | Monto Aprobado (En Bolívares) | 1.090.489,00 | 283.137,00 | 23.561.625,00 | 24.935.251,00 |

| Bien o Servicio del Proyecto (Meta Total) | Meta Física 2011 | Ejecución Física 2011 | % | Meta Financiera 2011 | Ejecución Financiera 2011 | | % |
|---|---|---|---|---|---|---|---|
| Gerencia y Coordinación para el Desarrollo y Mantenimiento de la Infraestructura Física | 1 | 1 | 100% | | | | |
| Mantenimiento y Conservación | 5000 | 1500 | 30% | | | | |
| Diseño y Elaboración de Proyectos | 10 | 10 | 100% | | | | |
| Remodelaciones y Adecuaciones | 6000 | 2500 | 42% | | | | |
| Construcción de Nuevos Espacios Institucionales | 10000 | 2000 | 20% | | | | |

**NOTA:**
Es importante señalar que la Universidad no ha efectuado el cierre contable, presupuestario y físico por lo tanto toda la información respecto al 4to trimestre es estimada tal como fue sugerido por la OPSU.

## 4. PRESUPUESTO CONSOLIDADO 2011

### CONSOLIDADO DE INGRESOS DEVENGADOS Y RECAUDADOS

| Concepto | Ingreso devengado | Ingreso recaudado |
|---|---|---|
| Presupuesto Ley 2011 | 799.021.897 | 752.961.540 |
| Créditos Adicionales | 630.869.739 | 630.869.739 |
| Ingresos Propios | 16.553.221 | 0 |
| Otros | 70.742.539 | 70.742.539 |
| Total | **1.517.187.396** | **1.454.573.818** |

Nota:
Es importante señalar que la Universidad no ha efectuado el cierre contable y presupuestario al 31/12/2011. Dada la premura en la entrega de la información se decide proyectar los tres (3) últimos meses, tal y como fue sugerido por el MPPES.

**Consolidado del Gasto Ejecutado**

| Partida | Total Presupuesto de Ley | Total Créditos Adicionales | Total Ejecutado |
|---|---|---|---|
| 4.01 | 408.557.041 | 388.633.123 | 797.190.164 |
| 4.02 | 12.620.220 | 11.979.422 | 24.599.642 |
| 4.03 | 47.764.278 | 41.880.388 | 89.644.666 |
| 4.04 | 3.876.276 | 28.461.045 | 32.337.321 |
| 4.07 | 301.319.722 | 222.416.106 | 523.735.828 |
| 4.11 | 24.884.360 | 24.795.415 | 49.679.775 |
| **Total** | **799.021.897** | **718.165.499** | **1.517.187.396** |

Fuente: (año)

**NOTA:**

Es importante señalar que la Universidad no ha efectuado el cierre contable y presupuestario al 31/12/2011. Dada la premura en la entrega de la información se decide proyectar los tres (3) últimos meses, tal y como fue sugerido por el MPPES.

## 5. LÍNEAS Y PLANES DE ACCIÓN A SER CONSIDERADOS PARA EL SIGUIENTE EJERCICIO FISCAL AÑO 2012

Se dará respuesta a las necesidades y exigencias de las comunidades vinculadas con la Universidad, para ello enfocará sus esfuerzos en tres direcciones: fortaleciendo los institutos de la red metropolitana, reforzando la autonomía de los Institutos de la Universidad y produciendo y generando recursos.

Los proyectos que se desarrollaran para el próximo ejercicio fiscal por esta casa de estarán orientados a cumplir con las estrategias y políticas, enmarcadas con las Líneas del Plan de Desarrollo Económico y Social de la Nación 2007-2013; a través de la ejecución de los siguientes proyectos y Acciones Centralizadas.

| N° | Proyectos 2012 | Monto |
|---|---|---|
| 2 | Formación en Carreras | 272.271.349,00 |
| 3 | Formación de Postgrado o Estudios Avanzados | 5.071.467,00 |
| 4 | Investigación, Innovación y Gestión del Conocimiento | 4.499.359,00 |
| 5 | Sistema de Recursos para la Formación e Intercambio Académico | 1.903.082,00 |
| 6 | Sistemas de Apoyo al Desarrollo Estudiantil | 58.861.883,00 |
| 7 | Intercambio y Gestión del Conocimiento con la Sociedad | 8.465.426,00 |
| 8 | Desarrollo y Mantenimiento de Infraestructura Física | 108.533.720,00 |
| 9 | Territorialización y Municipalización de la Educación Universitaria | 345.045,00 |
| | Total | **459.951.331,00** |

Fuente: Sistema Nueva Etapa (2012)

| N° | Acciones Centralizadas 2012 | Monto |
|---|---|---|
| 1 | Dirección y Coordinación de los Gastos de los Trabajadores | 155.957.769,00 |
| 2 | Gestión Administrativa | 99.301.573,00 |
| 3 | Previsión y Protección Social | 256.117.918,00 |
| | Total | **511.107.260,00** |

Fuente: Sistema Nueva Etapa (2012)

| N° | Total Presupuesto Ley 2012 | Monto |
|---|---|---|
| 1 | Proyectos | 459.951.331.,00 |
| 2 | Acciones Centralizadas | 511.107.260,00 |
| | Total | **971.058.591,00** |

Fuente: Sistema Nueva Etapa (2012)

***UNIVERSIDAD NACIONAL EXPERIMENTAL POLITÉCNICA***
***"ANTONIO JOSÉ DE SUCRE"***

## DIRECTORIO

Rector..... Rita Elena Añez

Vicerrector Académico..... Fraisa Codecido

Vicerrector Administrativo (e)…..... Mazra Morales

## PARTE I

## MEMORIA

### 1. MARCO NORMATIVO

La UNEXPO es una institución de educación universitaria de carácter público, creada según Decreto N° 3.087, de fecha 20 de Febrero de 1979, publicado en Gaceta Oficial N° 31.681

### MISIÓN

La Universidad Nacional Experimental Politécnica "Antonio José de Sucre", es una institución orientada hacia la búsqueda de la verdad, el afianzamiento de los valores trascendentales del hombre y a la realización de una función rectora en la educación, la cultura, la ciencia y la tecnología, mediante actividades de docencia, investigación y extensión. Es una institución experimental con estructura dinámica adaptable al ensayo de nuevas orientaciones en la formación integral del individuo. Su organización, planes y programas estarán sometidos a permanente evaluación. (Gaceta Oficial No. 4.684 Extraordinaria del 1ro de Febrero de 1994 Título I Artículo 3).

### VISIÓN

La UNEXPO, institución pública de educación superior, fundamentalmente, en el área de la ingeniería y de la tecnología, tiene como objetivo contribuir con el desarrollo humano, científico y tecnológico del país, al cumplir las funciones básicas universitarias: Docencia, Investigación y Extensión, con significación social y con un alto nivel de calidad.

## 2. ESTRUCTURA ORGANIZATIVA-ORGANIGRAMA

De acuerdo a lo establecido en el Reglamento General de la Universidad, la Estructura Organizativa, a Nivel Central, está conformada por los siguientes organismos: Consejo Universitario, Rector, Vicerrectores y Secretario; Consejo de Apelaciones, Comités de Coordinación Académica, Administrativa y de Investigación y Post-Grado y las Oficinas de Apoyo y Asesoría del Rectorado.

De la misma manera, a Nivel Regional, la universidad está conformada por tres Vice-Rectorados Regionales: Vice-Rectorado Barquisimeto, el cual tiene adscrita una Dirección de Núcleo en la ciudad de Carora; Vice-Rectorado "Luis Caballero Mejías" el cual tiene adscritas dos Direcciones de Núcleo ubicadas en la ciudad de Guarenas y Charallave; y el Vice-Rectorado Puerto Ordaz.

La estructura a Nivel Regional, está conformada por los siguientes organismos: Consejo Directivo, Vicerrectorados Regionales, las Direcciones. Consejo Académico, Consejo de Núcleo, Jefaturas de Departamentos y de Extensiones, Consejos de Departamentos, Jefaturas de Secciones y Cátedras y demás Unidades de Apoyo y Asesoría que demande la dinámica de los Vicerrectorados.

El Consejo Universitario es la máxima autoridad del ente, el cual ejercerá las funciones de gobierno por órgano del Rector, de los Vicerrectores y del Secretario, conforme a sus respectivas atribuciones.

El Consejo Universitario estará integrado por el Rector, quien lo preside, y cuyas funciones más importantes son cumplir y hacer cumplir las disposiciones emanadas del Consejo Nacional de Universidades y del Consejo Universitario así como dirigir, vigilar y coordinar el normal desarrollo del as actividades dentro de la institución el Vicerrector Académico, el Vicerrector Administrativo; el Secretario, los Vicerrectores Regionales, un (01) representante de los profesores por cada vicerrectorado, un (01) representante de los estudiantes por cada vicerrectorado regional; un (01) representante de los egresados y un (01) representante del Ministerio de Educación.

## Organigrama

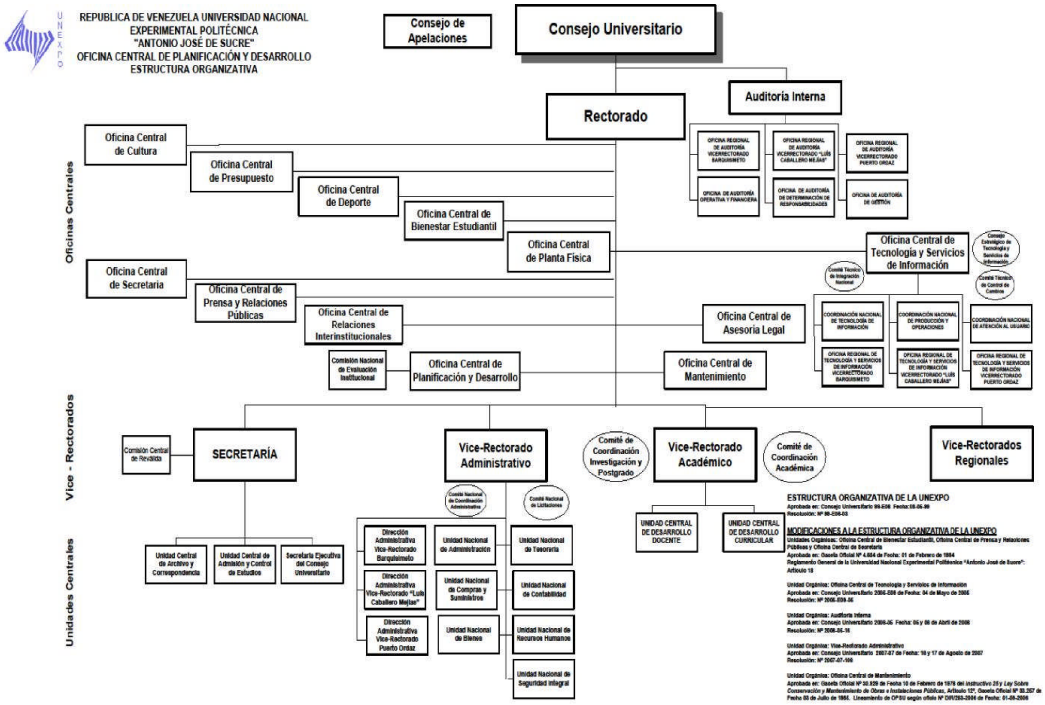


## 3. LINEAS DE ACCIÓN Y LOGROS MÁS RESALTANTES EN PROYECTOS Y ACCIONES CENTRALIZADAS

### OBJETIVOS ESTRATÉGICOS INSTITUCIONALES

Alcanzar la justicia social mediante una educación de calidad para todos, disminuyendo la cantidad de inequidades sociales y priorizando la satisfacción de las necesidades de la sociedad. Fortalecer el modelo de educación politécnica como una contribución al desarrollo del país.

### POLÍTICAS

La Universidad Nacional Experimental Politécnica "Antonio José de Sucre", a fin de garantizar el logro de sus objetivos así como la ejecución de sus estrategias para el cumplimiento de su misión y como una vía de orientar adecuadamente la toma de decisiones, establece las siguientes políticas institucionales: Mejorar la equidad el el acceso y desempeño estudiantil, elevar la calidad académica, promover y fortalecer la cooperación nacional e internacional entre la universidad y

otras instituciones de educación superior, lograr una mayor interrelación con las comunidades del entorno.

**PROYECTO**

Formación de Pregrado en Carreras Cortas

**OBJETIVO ESPECIFICO DEL PROYECTO**

Formar integralmente Técnicos Superiores Universitarios en el área del conocimiento de Ingeniería y Tecnología .Avanzar en la conformación de la nueva estructura social

**MONTO DE INVERSION**

Treinta y Siete Millones Cuatrocientos Veinticinco Mil Doce Bolívares **(Bs. 37.425.012,00)**

**LOGROS**

**-**La cifra de Nuevos Inscritos para el año 2011, fue de 254 alumnos, en las diferentes carreras de TSU ofertadas en los Vice-Rectorados de Barquisimeto y "Luís Caballero Mejías"; representando aproximadamente, un 19% de la Matrícula de Pregrado Unexpo en Carreras Cortas.

**-**La Matrícula de Pregrado en Carreras Cortas para el año 2011, reportó un total de 1329 alumnos, distribuidos en las diferentes carreras de TSU dictadas en la institución. Específicamente 944 alumnos en Núcleo Carora del Vice-Rectorado Barquisimeto y 385 alumnos en el Vice-Rectorado "Luís Caballero Mejías".

- Para cubrir los requerimientos del proceso enseñanza – aprendizaje en los diferentes departamentos académicos asociados al proyecto, fueron asignadas Preparadurías, distribuidas en los diferentes departamentos académicos.

-Fortalecimiento de la gestión para la formación, capacitación y adiestramiento del Personal docente adscrito al proyecto, cursando estudios o mediante la asistencia a eventos para la actualización y capacitación docente.

Memoria Año 2011

## PROYECTO

| NOMBRE DEL PROYECTO: | CODIGO NUEVAETAPA: |
|---|---|
| PROYECTO 1 Formación de Pregrado en Carreras Cortas | PR1-110896 |

**OBJETIVO ESTRATÉGICO INSTITUCIONAL:**
1.- Alcanzar la justicia social mediante una educación de calidad para todos, disminuyendo la cantidad de inequidades sociales y priorizando la satisfacción de las necesidades de la sociedad. 2.- Fortalecer el modelo de educación politécnica como una contribución al desarrollo del país.

**OBJETIVO ESTRATÉGICO NUEVA ETAPA:**
Avanzar en la conformación de la nueva estructura social

**ENUNCIADO DEL PROYECTO:**
Necesidad de formar integralmente Técnicos Superiores Univesitarios en términos de ciudadanía (integración social) y de competitividad (acceso al mercado laboral) para incrementar los indices de desarrollo

**ÓRGANO O ENTE EJECUTOR:**
Universidad Nacional Experimental Politécnica "Antonio José de Sucre" (UNEXPO)

**LOCALIZACIÓN:**
Sin Expresión Territorial

**POLITICA:**
Garantizar los accesos al conocimiento para universalizar la educación superior con pertinencia.

| | | Monto Total Proyecto (En Bolívares) |
|---|---|---|
| Inicio | 01/01/2011 | 20.878.333,00 |
| Fin | 31/12/2011 | |

| Financiamiento (En Bolívares) | |
|---|---|
| Aprobado Ley 2011: | 16.546.679,00 |
| Modificado 2011: | |
| Aprobado Total : | 37.425.012,00 |
| Ejecutado Total: | 5.175.968,88 |

| % de Avance Físico del Proyecto | 2011 | |
|---|---|---|
| | Total | 100% |

| Fuentes de Financiamiento del Proyecto 2011 | Fuente | Ordinario | Extraordinario | Otros | |
|---|---|---|---|---|---|
| | Monto Aprobado (En Bolívares) | | | | - |

| Bien o Servicio del Proyecto (Meta Total) | Meta Física 2011 | Ejecución Física 2011 | % | Meta Financiera 2011 | Ejecución Financiera 2011 | % |
|---|---|---|---|---|---|---|
| PR1.1-Gerencia y coordinación de la Enseñanza en Carreras Cortas | Plan | 7 | 75 | | | |
| PR1.2. Formación de TSU en el Area de Conocimiento, inclusive interdisciplinaria | Matrícula | * | 75 | | | |
| PR1.9. Atención de personas mediante el Servicio Comunitario | Personas Atendidas | 23906 | 75 | | | |



## OBJETIVO ESTRATÉGICO INSTITUCIONAL

Garantizar la equidad en el ingreso y la prosecución de estudiantes en la formación de Pregrado en carreras Largas

## POLÍTICA

Mejorar la equidad en el acceso y desempeño estudiantil

## PROYECTO

Formación de Pregrado en Carreras

## OBJETIVO DEL PROYECTO

Formar integralmente Ingenieros en el área del conocimiento de Ingeniería y Tecnología

## MONTO DE INVERSION

Ciento Veintiún Millones Ochocientos Ochenta y Dos Mil Cuatrocientos Veintinueve Bolívares **(Bs. 121.882.429,00)**

## LOGROS

-La matricula de alumnos, reportó aproximadamente, un 20% de Nuevos Inscritos en las diferentes carreras de Ingeniería ofertadas por la institución, totalizando 2354 para el año 2011.

-La Matrícula de Pregrado en Carreras de Ingeniería para el año 2011, representó un total de 11572 alumnos, aproximadamente un 51% de la Matrícula de Pregrado Unexpo, para el Lapso 2011-I y 10784 alumnos para el Lapso 2010-II, distribuidos en las diferentes carreras de Ingeniería dictadas en la institución.

-La cifra de Egresados en Carreras de Ingeniería, para el año 2011 fue de 628 Ingenieros, distribuidos en las distintas carreras de Ingeniería administradas por la institución.

-Cumpliendo con el proceso educativo de formación integral del estudiante, se adelantaron las actividades referidas a Entrenamiento Industrial y/o Pasantías. En tal sentido, hubo un registro de 594 bachilleres realizados pasantías para optar al título de Ingeniería en los diferentes programas de

Carreras Largas.

-Para cubrir los requerimientos del proceso enseñanza – aprendizaje en los diferentes departamentos académicos asociados al proyecto, fueron asignadas 277 Preparadurías, distribuidas en los diferentes departamentos académicos.

-Fortalecimiento de la gestión para la formación, capacitación y adiestramiento del Personal docente adscrito al proyecto, cursando estudios o mediante la asistencia a eventos para la actualización y capacitación docente.

-Líneas de Investigación Activas para el desarrollo de Trabajos de Ascenso y Proyectos de Investigación y el estatus actual de cada uno de éstos en los diferentes Departamento Académicos por Vice-Rectorado.

**OBSTÁCULOS**

-Los recursos presupuestarios asignados a los departamentos académicos no cubren la mayoría de las necesidades que presentan los mismos, más bien se ha reducido cada año desde el año 2008, entendiendo que cada uno de ello atiende una matricula creciente de estudiantes, a pesar de que se evidencia el incremento matricular, la meta de atención con calidad no se está cumpliendo.

-La infraestructura física requiere reparaciones a gran escala, que no han podido realizarse por la falta de recursos presupuestarios.

-Las actividades de extensión tales como jornadas, eventos, talleres no se realizan en su totalidad por la carencia de recursos.

-La falta de reposición de cargos tanto a nivel de docentes y administrativos, no permite avanzar en el logro de muchas de las metas y cumplir en su totalidad con la misión y visión

## FICHA RESUMEN



PROYECTO

**OBJETIVO ESTRATÉGICO INSTITUCIONAL**
Avanzar en la conformación de la nueva estructura social
**POLÍTICA**
Elevar la calidad académica y mejorar la eficiencia institucional
**PROYECTO**
Formación de Postgrado
**OBJETIVO DEL PROYECTO**
Formar integralmente a Profesionales en el área del conocimiento de Ingeniería y Tecnología
**MONTO DE INVERSION**
Diez Millones Treinta y Dos Mil Quinientos Setenta Bolívares **(Bs. 10.032.570,00)**
**LOGROS**
-Garantizar la administración de los Programas de Postgrado, y la prosecución de los participantes durante el año 2011, ofreciendo diversidad, pertinencia y calidad de los mismos.
-Fueron ejecutadas las acciones de gestión académica-administrativa inherentes a la coordinación de especialización, maestría y doctorado para la consecución de las metas referidas a la atención de participantes en los programas de postgrado ofertados por la institución.
-A los fines de explicar la situación estadística de los programas de postgrado, se realizaron presentaciones en los tres vicerrectorados.
-Incremento en la matricula de alumnos cursando estudios de postgrado, reportando para el año 2011, 282 *Nuevos Inscritos* en los diferentes programas y niveles de postgrado ofertados por la institución, constituyendo un 34% aproximadamente, de la Matrícula de Postgrado.
-La Matrícula de Postgrado para el año 2011, representó un total de 820 alumnos, distribuidos en los diferentes niveles y programas de postgrado dictados en las sedes de la institución.
- La data de Egresados en los diferentes Programas de Postgrado ofertados por la UNEXPO, para el año 2011 fue de 72 Ingenieros.
-Fortalecimiento de la gestión para la formación, capacitación y adiestramiento del Personal docente adscrito al proyecto, mediante la aprobación de solicitudes para cursar estudios de post-grado y estudios doctorales.
-Fueron ejecutadas las acciones de gestión académica-administrativa inherentes a la acreditación y re-acreditación de los diferentes programas de especialización, maestría y doctorado ofertados por la institución, ante los entes gubernamentales correspondientes.

# FICHA RESUMEN

Memoria Año 2011

## PROYECTO

| NOMBRE DEL PROYECTO: | CODIGO NUEVAETAPA: |
|---|---|
| PROYECTO 3 Formación de Postgrado | PR3-110900 |

**OBJETIVO ESTRATÉGICO INSTITUCIONAL:**
1.- Alcanzar la justicia social mediante una educación de calidad para todos, disminuyendo la cantidad de inequidades sociales y priorizando la satisfacción de las necesidades de la sociedad. 2.- Fortalecer el modelo de educación politécnica como una contribución al desarrollo del país

**OBJETIVO ESTRATÉGICO NUEVA ETAPA:**
Avanzar en la conformación de la nueva estructura social

**ENUNCIADO DEL PROYECTO:**
Necesidad de formar integralmente a Profesionales, facilitándoles el desarrollo de competencias que contribuyan a la creación de ocupaciones de calidad, a la introducción de modificaciones en el proceso de desarrollo, al incremento de la productividad y a la dinamización del crecimiento económico

**ORGANO O ENTE EJECUTOR:**
Universidad Nacional Experimental Politécnica "Antonio José de Sucre" (UNEXPO)

**LOCALIZACIÓN:**
Sin Expresión Territorial

**POLITICA:**
Garantizar la permanencia y prosecución en el sistema educativo.

| | | Monto Total Proyecto (En Bolívares) |
|---|---|---|
| Inicio | 01/01/2011 | 2.594.322,00 |
| Fin | 31/12/2011 | |

| Financiamiento (En Bolívares) | |
|---|---|
| Aprobado Ley 2011: | 7.438.248,00 |
| Modificado 2011: | |
| Aprobado Total : | 10.032.570,00 |
| Ejecutado Total: | 3.358.179,60 |

| % de Avance Físico del Proyecto | 2011 | |
|---|---|---|
| | Total | 100% |

| Fuentes de Financiamiento del Proyecto 2011 | Fuente | Ordinario | Extraordinario | Otros | |
|---|---|---|---|---|---|
| | Monto Aprobado (En Bolívares) | | | | - |

| Bien o Servicio del Proyecto (Meta Total) | Meta Física 2011 | Ejecución Física 2011 | % | Meta Financiera 2011 | Ejecución Financiera 2011 | % |
|---|---|---|---|---|---|---|
| PR3.1-Gerencia y coordinación del Postgrado | Planes | 100 | 75 | | | |
| PR3.2. Formación de Especialistas | Matrícula | 724 | 75 | | | |
| PR3.2. Formación de Magisters | Matrícula | 1160 | 75 | | | |
| PR3.2. Formación de Doctores | Matrícula | 30 | 75 | | | |

## OBJETIVO ESTRATÉGICO INSTITUCIONAL

Generar conocimientos dirigidos al aporte de soluciones, políticamente viables e históricamente relevantes, a las necesidades de transformación de la sociedad

## POLÍTICA

Promover y fortalecer la cooperación nacional e internacional entre la universidad y otras instituciones de Educación Superior

## PROYECTO

Generación, Divulgación y Aplicación del Conocimiento

## OBJETIVO DEL PROYECTO

Generar investigaciones vinculadas con el Plan de Desarrollo del Estado y de las cadenas socio-productivas de los diferentes sectores de manera que contribuyan con los procesos de innovación y transferencia tecnológica en la región

## MONTO DE INVERSION

Ocho Millones Treinta y Siete Mil Doscientos Ocho Bolívares **(Bs. 8.037.208,00)**

## LOGROS

-Presentación de las “Convocatorias del MPPCTII 2011” a la Mesa Nº 9 del Plan Guayana Socialista, en apoyo a la unidad de Subvención y capacitación de FUNDACITE BOLIVAR.

-Presentación de los proyectos estratégicos en la UNEXPO en el marco del foro: “Oportunidades de financiamiento para proyectos de Investigación e Innovación del Plan de Desarrollo de la Nación, por parte del Ministerio del Poder Popular para la Ciencia, Tecnología e Industrias Intermedias

-Participación en la Conferencia: "Divulgación de las Líneas Estratégicas del Ministerio de Ciencia y Tecnología", organizada por El Instituto de Investigaciones Metalúrgicas y de Materiales de SIDOR.

-Participación en la Reunión Técnica sobre el Proyecto de Uso del lodo Rojo, organizado la Gerencia de Desarrollo Endógeno de CVG Bauxilum.

-Reunión con investigadores del Centro de Investigaciones en Tecnologías Oceánicas y Costa Afuera de la UNEFA (Marzo 2011), para la participación conjunta en el Proyecto Estratégico “Control y Desarrollo de Tecnologías Submarinas de Perforación y Producción Costa Afuera”.

-Acción de Transferencia Científico-Tecnológica: LIFESS: Libro de Eficiencia Energética y Seguridad del Suministro Eléctrico. Publicación y Capacitación.

-Generación de energía limpia (gel) mediante recursos sostenibles.Fase I: estudio de la factibilidad técnico – económica de la producción de biohidrógeno a partir de glicerina y de algas.

-Desarrollo de alternativas técnicas para el tratamiento de las aguas subterráneas destinadas al consumo humano en la comunidad Santa Rosalía, Estado Portuguesa.

-Evaluación de la remoción de flúor de aguas subterráneas utilizando diferentes alternativas de tratamiento.

-Proyecto de Optimizar la Gestión, Seguridad y Control del Tráfico Urbano Vehicular mediante el Uso de Simulación Computarizada para la Generación de Políticas Públicas en Materia de Planificación Urbana. Caso La Yaguara – Montalbán.

-Submarinas de Perforación y Producción Costa Afuera", propuesto por el Centro de Investigaciones en Tecnologías Oceánicas y Costa Afuera, UNEFA. - Análisis de factibilidad de una planta termo solar en Venezuela.

-Generación de energía eléctrica a partir del oleaje marino para el alumbrado público de los paseos a orilla de playa del Estado Vargas.

-Diseño y Construcción de un vehículo híbrido para competir en la ruta solar, desierto de Atacama, Chile Octubre 2011.

-Efecto del postratamiento Térmico y del % de mezclas en la resistencia a la corrosión de recubrimientos termo rociados NiCrBSi-WC-12%Co con aplicaciones para Herramientas.

-Diseño y Fabricación de Prototipos de Implantes Traumatológicos y Ortopédicos para personas con discapacidad y traumatismo.

-Diseño y fabricación de celdas de combustible para generación de energía eléctrica.

- Fabricación e instalación del sistema Anodico yugo 4 puntas en las celdas de reducción de Aluminio de VENALUM para mejorar su productividad y eficiencia eléctrica.

-Diseño del Sistema de Distribución de Energía Eléctrica para la Aldea Agroecologica Warao, ubicada en el sector Cambalache, Puerto Ordaz.

-Diseño de una red eléctrica de alta tensión y alumbrado público del centro de abastecimiento y mercado mayorista agropecuario y agroindustrial ubicado en los farallones Ciudad Bolívar – Edo. Bolívar.

-Desarrollo de un simulador de luminotecnia para el cálculo de iluminación interior y de alumbrado público.

-Diseño de una metodología para la coordinación de protecciones de sobrecorrientes basado en programación lineal.

-Modelo para aplicación de la mejora continua, el aprendizaje organizacional y la innovación en organizaciones sociales: Empresa de Producción Social, Redes de Innovación Productiva, Consejos Comunales.

-Se apoyó el fortalecimiento de las líneas de investigación que llevan algunos investigadores independientes para la ejecución de sus proyectos relacionados a sus tesis doctorales tales como: instrumentación y control, Interfaces robóticas, matemática, Bienestar estudiantil.

-Fortalecimiento de las líneas y los centros de investigación, mediante la participación de docentes en eventos científicos nacionales e internacionales.

## OBSTÁCULOS

-Falta de un sistema tecnológico (software y equipos) que permita la integración virtual de toda la comunidad unexpista en las actividades organizadas, basado en las características geográficas de nuestra universidad.

Memoria Año 2011

# PROYECTO

| NOMBRE DEL PROYECTO: | CODIGO NUEVAETAPA: |
|---|---|
| PROYECTO 4 Generación, divulgación y aplicación del conocimiento | PR4-112447 |

**OBJETIVO ESTRATÉGICO INSTITUCIONAL:**
1.- Alcanzar la justicia social mediante una educación de calidad para todos, disminuyendo la cantidad de inequidades sociales y priorizando la satisfacción de las necesidades de la sociedad. 2.- Fortalecer el modelo de educación politécnica como una contribución al desarrollo del país

**OBJETIVO ESTRATÉGICO NUEVA ETAPA:**
Avanzar en la conformación de la nueva estructura social

**ENUNCIADO DEL PROYECTO:**
Necesidad de generar conocimientos que puedan ser dirigidos: a la formación de profesionales para laborar con un alto nivel de calidad; a cubrir las necesidades y solucionar los problemas en las diversas áreas del saber contribuyendo a la sustentabilidad del país, a la adaptación del sistema productivo a la demanda internacional y a la consolidación de su inserción internacional; al aporte de soluciones que contribuyan a la disminución del rezago social y económico, en consecuencia, a la disminución de la pobreza

**ORGANO O ENTE EJECUTOR:**
Universidad Nacional Experimental Politécnica "Antonio José de Sucre" (UNEXPO)

**LOCALIZACIÓN:**
Sin Expresión Territorial

**POLITICA:**
Garantizar los accesos al conocimiento para universalizar la educación superior con pertinencia

| | |
|---|---|
| **Inicio** | 01/01/2011 |
| **Fin** | 31/12/2011 |

| **Monto Total Proyecto** (En Bolívares) |
|---|
| 6.974.058,00 |

| Financiamiento (En Bolívares) | |
|---|---|
| Aprobado Ley 2011: | 1.063.150,00 |
| Modificado 2011: | |
| Aprobado Total : | 8.037.208,00 |
| Ejecutado Total: | 456.293,46 |

| % de Avance Físico del Proyecto | 2011 | |
|---|---|---|
| | Total | 100% |

| Fuentes de Financiamiento del Proyecto 2011 | Fuente | Ordinario | Extraordinario | Otros | |
|---|---|---|---|---|---|
| | Monto Aprobado (En Bolívares) | | | | - |

| Bien o Servicio del Proyecto (Meta Total) | Meta Física 2011 | Ejecución Física 2011 | % | Meta Financiera 2011 | Ejecución Financiera 2011 | % |
|---|---|---|---|---|---|---|
| PR4.1-Gerencia y coordinación académica de la Investigación | Planes | 106 | 25 | | | |



**OBJETIVO ESTRATÉGICO INSTITUCIONAL**
Generar conocimientos dirigidos al aporte de soluciones, políticamente viables e históricamente relevantes, a las necesidades de transformación de la sociedad

**POLÍTICA**
Lograr una mayor interrelación de la Unexpo con las comunidades del entorno .

**PROYECTO**
Intercambio del Conocimiento con la Sociedad

**OBJETIVO DEL PROYECTO**
Satisfacer los requerimientos sociales generando eventos y servicios vinculados con los planes de desarrollo del Estado, los Consejos Comunales y las cadenas socio-productivas

**MONTO DE INVERSION**
Seis Millones Trescientos Cincuenta y Dos Mil Seiscientos Cuarenta y Cinco Bolívares (Bs. 6.352.645,00)

**LOGROS**
-Se incentivó la participación de estudiantes, apoyando tanto económica como logísticamente, en actividades extracurriculares tales como: Congresos, Seminarios y Jornadas.

-Los departamentos académicos realizan actividades de proyección social hacia la comunidad, con la asistencia y/o participación del personal docente en calidad de ponentes u organizadores en cursos, talleres, seminarios, conferencias, jornadas, así como también, las actividades realizadas por las organizaciones estudiantiles conjuntamente con los mencionados departamentos.

-Divulgación y desarrollo deportivo, mediante la organización, coordinación y participación en diferentes eventos que sirvieron de preparación y chequeo de los equipos conformados para la práctica de las disciplinas deportivas que se practican en la institución.

-Establecimiento de Convenios de Cooperación Interinstitucional y alianzas estratégicas, en cuanto a asistencia profesional, técnica y financiera con el fin de cumplir los objetivos enmarcados en las áreas de formación y capacitación de actores sociales e institucionales, para producción, uso y divulgación intensiva y extensiva del conocimiento en función del desarrollo endógeno.

-Divulgación y desarrollo cultural, mediante la organización, coordinación y participación en diferentes actividades y eventos culturales; tales como: festivales, concursos, talleres, jornadas y otros.

## FICHA RESUMEN

Memoria Año 2011

### PROYECTO

| NOMBRE DEL PROYECTO: | CODIGO NUEVAETAPA: |
|---|---|
| PROYECTO 5 Intercambio del Conocimiento con la Sociedad | PR5-111065 |

**OBJETIVO ESTRATÉGICO INSTITUCIONAL:**

Utilizar el conocimiento que se posee en el aporte de respuestas efectivas y viables a las necesidades y problemas de la sociedad

**OBJETIVO ESTRATÉGICO NUEVA ETAPA:**

Avanzar en la conformación de la nueva estructura social

**ENUNCIADO DEL PROYECTO:**

Necesidad de dar, al conocimiento que se posee, un uso socialmente significativo: al colocarlo como instrumento para el logro del desarrollo sustentable; al impulsar el desarrollo humano, científico y tecnológico; al aportar respuestas a las necesidades y problemas de la sociedad, proporcionándole el beneficio de la cultura y, recíprocamente, obteniendo de ella los apoyos necesarios para el fortalecimiento de la universidad

**ORGANO O ENTE EJECUTOR:**

Universidad Nacional Experimental Politécnica "Antonio José de Sucre" (UNEXPO)

**LOCALIZACIÓN:**

Sin Expresión Territorial

**POLITICA:**

Garantizar los accesos al conocimiento para universalizar la educación superior con pertinencia

| | | Monto Total Proyecto (En Bolívares) |
|---|---|---|
| Inicio | 01/01/2011 | 475.657,00 |
| Fin | 31/12/2011 | |

| Financiamiento (En Bolívares) | |
|---|---|
| Aprobado Ley 2011: | 5.876.988,00 |
| Modificado 2011: | |
| Aprobado Total : | 6.352.645,00 |
| Ejecutado Total: | 1.633.247,61 |

| % de Avance Físico del Proyecto | 2011 | |
|---|---|---|
| | Total | 100% |

| Fuentes de Financiamiento del Proyecto 2011 | Fuente | Ordinario | Extraordinario | Otros | |
|---|---|---|---|---|---|
| | Monto Aprobado (En Bolívares) | | | | - |

| Bien o Servicio del Proyecto (Meta Total) | Meta Física 2011 | Ejecución Física 2011 | % | Meta Financiera 2011 | Ejecución Financiera 2011 | % |
|---|---|---|---|---|---|---|
| PR5.1-Gerencia y coordinación académica de la extensión universitaria | Planes | S/I | 25 | | | |

**OBJETIVO ESTRATÉGICO INSTITUCIONAL**
Garantizar la equidad en el ingreso y en la prosecución estudiantil con la prestación de servicios que apoyen los procesos de captación, permanencia y formación integral de estudiantes

**POLÍTICA**
Mejorar la equidad en el acceso y en el desempeño de los estudiantes

**PROYECTO**
Captación, Permanencia y Formación Integral del Estudiante

**OBJETIVO DEL PROYECTO**
Garantizar la equidad en el ingreso y la prosecución con desempeño exitoso mediante la facilitación de procesos de captación y la prestación de servicios complementarios de calidad en la captación, permanencia y formación integral de estudiantes.

**MONTO DE INVERSION**
Sesenta y Ocho Millones Cuatrocientos Noventa y Cuatro Mil Cuatrocientos Diecisiete Bolívares **(Bs. 68.494.417,00)**

**LOGROS**
-Concreción de la política para la democratización de la Educación Superior, implementando mecanismos de compensación socioeconómica.

-Continua el desarrollo del proyecto: Sistema Nacional de Admisión y Control de Estudios, el cual tiene como objetivo fundamental interconectar de forma estable y segura los datos de la Unidad Regional de Admisión y Control de Estudios –URACE de los vicerrectorados Regionales y Núcleos con la Secretaría.

-Desarrollo de actividades para fortalecer la equidad en los procesos de Captación de Estudiantes y de Admisión y Control de Estudios dentro de la institución.

-Se incentivó la participación de estudiantes, apoyando tanto económica como logísticamente, en actividades extracurriculares tales como Congresos, Seminarios y Jornadas.

-Fortalecimiento del servicio de orientación prestado al estudiantado, favoreciendo la efectiva prosecución académica, mediante actividades para la prestación de servicios de asesoría a los estudiantes.

# FICHA RESUMEN

Memoria Año 2011

## PROYECTO

| NOMBRE DEL PROYECTO: | CODIGO NUEVAETAPA: |
|---|---|
| PROYECTO 6 Permanencia y Formación Integral del Estudiante | PR6-111040 |

**OBJETIVO ESTRATÉGICO INSTITUCIONAL:**
1.- Alcanzar la justicia social mediante una educación de calidad para todos, disminuyendo la cantidad de inequidades sociales y priorizando la satisfacción de las necesidades de la sociedad. 2.- Fortalecer el modelo de educación politécnica como una contribución al desarrollo del país.

**OBJETIVO ESTRATEGICO NUEVA ETAPA:**
Avanzar en la conformación de la nueva estructura social

**ENUNCIADO DEL PROYECTO:**
Necesidad de asegurar un adecuado desempeño estudiantil en los procesos de captación, permanencia y formación integral disminuyendo así el rezago social y, como consecuencia, la pobreza

**ÓRGANO O ENTE EJECUTOR:**
Universidad Nacional Experimental Politécnica "Antonio José de Sucre" (UNEXPO)

**LOCALIZACIÓN:**
Sin Expresión Territorial

**POLITICA:**
Garantizar la permanencia y prosecución en el sistema educativo

| | |
|---|---|
| Inicio | 01/01/2011 |
| Fin | 31/12/2011 |

| Monto Total Proyecto (En Bolívares) |
|---|
| 25.430.136,00 |

| Financiamiento (En Bolívares) | |
|---|---|
| Aprobado Ley 2011: | 14.633.097,00 |
| Modificado 2011: | |
| Aprobado Total : | 19.633.097,00 |
| Ejecutado Total: | 44.471.347,83 |

| % de Avance Físico del Proyecto | 2011 | |
|---|---|---|
| | Total | 100% |

| Fuentes de Financiamiento del Proyecto 2011 | Fuente | Ordinario | Extraordinario | Otros | |
|---|---|---|---|---|---|
| | Monto Aprobado (En Bolívares) | | | | - |

| Bien o Servicio del Proyecto (Meta Total) | Meta Física 2011 | Ejecución Física 2011 | % | Meta Financiera 2011 | Ejecución Financiera 2011 | % |
|---|---|---|---|---|---|---|
| PR6.1Gerencia y Coordinación para la Atención al Estudiante | Plan | 21 | 25 | | | |
| PR6.2 Admisión y control de estudio | Servicio Prestado | 8742 | 25 | | | |
| PR6.3 Servicios de Orientación | Servicio | 2577 | 25 | | | |
| PR6.4 Servicio socioeconómico | Ayuda | 8323 | 25 | | | |
| PR6.5 Asistencia Integral de Salud | Servicios Prestados | 3131 | 25 | | | |
| PR6.6 Servicio de alimentación | Banceja Servida | 465345 | 25 | | | |
| PR6.7 Servicio de transporte | Servicios de Traslado | 8997 | 25 | | | |
| PR6.8 Asesorías Académicas | Asesoría | 4473 | 25 | | | |
| AE6.9 Formación integral del estudiante | Preparadurías | 1474 | 25 | | | |

**OBJETIVO ESTRATÉGICO INSTITUCIONAL**
Asegurar un adecuado desempeño estudiantil mediante el fortalecimiento de los procesos científico, tecnológico y humanístico.

**PROYECTO**
Fortalecimiento y Desarrollo de la Gestión Científica, Tecnológica y Humanística

**OBJETIVO DEL PROYECTO**
Garantizar el desempeño del estudiante desarrollando y fortaleciendo la gestión científica, tecnológica y humanística mediante la prestación de servicios bibliotecarios, la dotación y actualización de los Laboratorios y Talleres y la prestación de servicios de Tecnología de la Información.

**MONTO DE INVERSION**
Diecinueve Millones Seiscientos Treinta y Tres Mil Noventa y Siete Bolívares **(Bs. 19.633.097,00)**

**LOGROS**
-Creación, modernización y dotación de laboratorios y talleres de los Departamentos Académicos.

-Las bibliotecas ubicadas en cada vicerrectorado y núcleo de la institución, ponen a disposición de los usuarios la colección de libros existentes, títulos de revistas científicas y ejemplares de otros documentos de interés y asociados a las diferentes áreas de estudio relacionadas con las carreras administradas en la UNEXPO. Aunque el papel sigue siendo el soporte mayoritario de la colección bibliográfica de las bibliotecas, se han emprendido acciones para poner a disposición de los usuarios más y mejores servicios bibliotecarios, en búsqueda de fortalecer el proceso enseñanza-aprendizaje.

-Desarrollo de diferentes actividades orientadas a la adecuación tecnológica de la institución en materia de tecnología de información y el desarrollo de proyectos para la instalación de una plataforma tecnológica adecuada.

**OBSTÁCULOS**

-Poca asignación de recursos económicos para la Adquisición de Equipos para la mejora de la Plataforma Tecnológica.

-Falta de recursos económicos para la Adquisición de los Servicios de Internet requeridos para la Interconexión de todos los Servicios en todas las sedes.

-Falta de Procedimientos Administrativos que permitan homologar e Integrar los Sistemas de Información Administrativa.

-Falta de Planta Física adecuada para el funcionamiento requerido de los cuartos de Servidores, Centros de Datos y de Respaldo de la Universidad.

-Falta de Personal operativo en el área de Soporte Técnico de primer y segundo nivel (CNAU y CNPO).

## FICHA RESUMEN

Memoria Año 2011

**PROYECTO**

| | | | | | | | |
|---|---|---|---|---|---|---|---|
| **NOMBRE DEL PROYECTO:** PROYECTO 7 Fortalecimiento y desarrollo de la gestión científica, tecnologica y humanistica | | | | **CODIGO NUEVAETAPA:** PR7-111248 | | | |
| **OBJETIVO ESTRATEGICO INSTITUCIONAL:** 1.- Alcanzar la justicia social mediante una educación de calidad para todos, disminuyendo la cantidad de inequidades sociales y priorizando la satisfacción de las necesidades de la sociedad. 2.- Fortalecer el modelo de educación politécnica como una cont | | | | | | | |
| **OBJETIVO ESTRATEGICO NUEVA ETAPA:** Avanzar en la conformación de la nueva estructura social | | | | | | | |
| **ENUNCIADO DEL PROYECTO:** Necesidad de asegurar un adecuado desempeño estudiantil en los procesos de captación, permanencia y formación integral disminuyendo así el rezago social y, como consecuencia, la pobreza | | | | | | | |
| **ORGANO O ENTE EJECUTOR:** Universidad Nacional Experimental Politécnica "Antonio José de Sucre" (UNEXPO) | | | | | | | |
| **LOCALIZACIÓN:** Sin Expresión Territorial | | | | | | | |
| **POLITICA:** Garantizar la permanencia y prosecución en el sistema educativo | | | | | | | |
| **Inicio** | 01/01/2011 | **Monto Total Proyecto** (En Bolívares) | | Financiamiento (En Bolívares) | | | |
| **Fin** | 31/12/2011 | 5.000.000,00 | | Aprobado Ley 2011: | 14.633.097,00 | | |
| | | | | Modificado 2011: | | | |
| | | | | Aprobado Total : | 19.633.097,00 | | |
| | | | | Ejecutado Total: | 4.178.951,40 | | |
| % de Avance Físico del Proyecto | 2011 | | | | | | |
| | Total | 100% | | | | | |
| Fuentes de Financiamiento del Proyecto 2011 | Fuente | Ordinario | Extraordinario | Otros | | | |
| | Monto Aprobado (En Bolívares) | | | | - | | |

| **Bien o Servicio del Proyecto (Meta Total)** | **Meta Fisica 2011** | **Ejecución Física 2011** | **%** | **Meta Financiera 2011** | **Ejecución Financiera 2011** | **%** |
|---|---|---|---|---|---|---|
| PR7.1- Gerencia y Coordinación de los Servicios de Información y Documentación | Planes | 8 | 25 | | | |
| PR7.2-Servicios Bibliotecarios | Usuarios | 42042 | 25 | | | |
| PR7.3 Laboratorios | Usuarios | 16699 | 25 | | | |
| PR7.6 Servicios de Tecnología de Información | Servicios | 762 | 25 | | | |

**OBJETIVO ESTRATÉGICO INSTITUCIONAL**
Desarrollo y mejoramiento de la infraestructura académica y administrativa de la universidad.

**POLÌTICA**
Elevar la calidad académica y mejorar la eficiencia institucional

**PROYECTO**
Desarrollo y Mejoramiento de la Infraestructura Académica y Administrativa de la Universidad

**OBJETIVO DEL PROYECTO**
Formular y ejecutar proyectos de mantenimiento, de conservación, de remodelación, de ampliación y de construcción de nuevas obras de Infraestructura con la finalidad de garantizar el cumplimiento de las funciones Docencia, Investigación, Extensión y Gestión Administrativas.

**MONTO DE INVERSION**

Cinco Millones Cuatrocientos Veintinueve Mil Quinientos Cincuenta y Cinco Bolívares **(Bs. 5.429.555,00)**

**LOGROS**

-Formulación de proyectos para la Construcción, Mantenimiento, Mejoras y Ampliaciones de la infraestructura, dando continuidad al plan de desarrollo de obras de infraestructura física de la institución, en cuanto a: Obras Nuevas, Mantenimiento y Reparaciones.

Memoria Año 2011

## PROYECTO

| NOMBRE DEL PROYECTO: | CODIGO NUEVAETAPA: |
|---|---|
| PROYECTO 8 Desarrollo y Mantenimiento de Infraestructura Física | PR8-111076 |

**OBJETIVO ESTRATÉGICO INSTITUCIONAL:**
1.- Alcanzar la justicia social mediante una educación de calidad para todos, disminuyendo la cantidad de inequidades sociales y priorizando la satisfacción de las necesidades de la sociedad. 2.- Fortalecer el modelo de educación politécnica como una cont

**OBJETIVO ESTRATÉGICO NUEVA ETAPA:**
Avanzar en la conformación de la nueva estructura social

**ENUNCIADO DEL PROYECTO:**
Deterioro progresivo de las edificaciones y áreas exteriores de la institución, que se observa en el deterioro de salones de clases, laboratorios, talleres, instalaciones deportivas y culturales. Adicionalmente existen edificaciones inconclusas y necesidad de construcción de nuevas edificaciones para atender la demanda de la población estudiantil de las zonas donde se encuentran las sedes y por la creación de nuevas carreras aprobadas por el Ministerio de Educación Superior

**ORGANO O ENTE EJECUTOR:**
Universidad Nacional Experimental Politécnica "Antonio José de Sucre" (UNEXPO)

**LOCALIZACIÓN:**
Sin Expresión Territorial

**POLITICA:**
Garantizar la permanencia y prosecución en el sistema educativo

| | | Monto Total Proyecto (En Bolívares) |
|---|---|---|
| Inicio | 01/01/2011 | 123.346,00 |
| Fin | 31/12/2011 | |

| Financiamiento (En Bolívares) | |
|---|---|
| Aprobado Ley 2011: | 5.306.209,00 |
| Modificado 2011: | |
| Aprobado Total : | 5.429.555,00 |
| Ejecutado Total: | 573.689,22 |

| % de Avance Físico del Proyecto | 2011 | |
|---|---|---|
| | Total | 100% |

| Fuentes de Financiamiento del Proyecto 2011 | Fuente | Ordinario | Extraordinario | Otros | |
|---|---|---|---|---|---|
| | Monto Aprobado (En Bolívares) | | | | - |

| Bien o Servicio del Proyecto (Meta Total) | Meta Física 2011 | Ejecución Física 2011 | % | Meta Financiera 2011 | Ejecución Financiera 2011 | % |
|---|---|---|---|---|---|---|
| PR8.1 Gerencia y Coordinación para el desarrollo y mantenimiento de la Infraestructura física | Plan | 653 | 25 | | | |
| PR8.2- Mantenimiento y Conservación | $M^2$ de mantenimiento y conservación | 19666 | 25 | | | |
| PR8.3 Diseño y Elaboración de Proyectos | $M^2$ | 46 | 25 | | | |
| PR8.4- Remodelaciones y Adecuaciones | $M^2$ de remodelacione | 180 | 25 | | | |
| PR8.5 Construcción de nuevos espacios Institucionales | $M^2$ de construcción | 0 | 25 | | | |



## 4. PRESUPUESTO CONSOLIDADO 2011

**CONSOLIDADO DE INGRESOS DEVENGADOS Y RECAUDADOS**
**AÑO 2011**

| CONCEPTO | INGRESOS DEVENGADOS | INGRESOS RECAUDADOS |
|---|---|---|
| **PRESUPUESTO LEY 2011** | 269.652.894,00 | 246.726.285,00 |
| **CRÉDITOS ADICIONALES** | 112.934.923,59 | 147.071.612,59 |
| **INGRESOS PROPIOS** | 4.411.240,38 | 6.861.603,52 |
| **OTROS** | 15.855.518,05 | 53.957,75 |
| **TOTAL** | **402.854.576,02** | **400.713.458,86** |

**FUENTE: Unidad Nacional de Tesorería: Recaudados, oficina Central de Presupuesto: Devengado**
**NOTA: Los Ingresos Recaudados están reflejados hasta el 21/11/2011**

**CONSOLIDADO DE GASTO EJECUTADO**
**AÑO 2011**

| PARTIDA | TOTAL PRESUPUESTO LEY | OTRAS TRANSFERENCIAS CORRIENTES (MES) | TOTAL EJECUCIÓN |
|---|---|---|---|
| | (1) | (2) | 3=(1)+(2) |
| **401** | 138.061.054,00 | 50.123.276,95 | 188.184.330,95 |
| **402** | 1.174.821,00 | 1.311.130,72 | 2.485.951,72 |
| **403** | 20.811.135,00 | 11.676.395,86 | 32.487.530,86 |
| **404** | 1.513.056,00 | 3.815.536,65 | 5.328.592,65 |
| **405** | 11.676.186,00 | | 11.676.186,00 |
| **407** | 99.232.403,00 | 42.140.412,05 | 141.372.815,05 |
| **411** | | 3.868.171,36 | 3.868.171,36 |
| **TOTAL** | **272.468.655,00** | **112.934.923,59** | **385.403.578,59** |

**FUENTE: Oficina Central de Presupuesto UNEXPO (OCP)**

## 5. LINEAS Y PLANES DE ACCION A SER CONSIDERADOS PARA EL SIGUIENTE EJERCICIO FISCAL AÑO 2012

El Plan Operativo Anual Institucional Año 2012, consta de nueve Proyectos y tres Acciones Centralizadas que constituyen la Estructura Presupuestaria de la Institución. En los nueve proyectos se visualizan fines importantes tales como: Educación de calidad tanto a nivel de Pre-Grado así como en Postgrado; El acceso pleno a la Cultura y el Deporte por parte de todos los miembros de la comunidad universitaria; Aseguramiento de la Investigación; Promoción del Intercambio del Conocimiento con la Sociedad; la Formación de manera integral al estudiante y el Fortalecimiento de la gestión Científica, Tecnológica y Humanística de la Institución

**PROYECTOS**
**AÑO 2012**

| NO. | PROYECTO | MONTO |
|---|---|---|
| 2 | FORMACIÓN EN CARRERAS | 56.727.325,00 |
| 3 | FORMACIÓN DE POSTGRADO O ESTUDIOS AVANZADOS | 4.403.858,00 |
| 4 | INVESTIGACIÓN, INNOVACIÓN Y GESTIÓN DEL CONOCIMIENTO | 655.045,00 |
| 5 | SISTEMA DE RECURSOS PARA LA FORMACIÓN E INTERCAMBIO ACADÉMICO | 7.876.711,00 |
| 6 | SISTEMAS DE APOYO AL DESARROLLO ESTUDIANTIL | 28.557.491,00 |
| 7 | INTERCAMBIO Y GESTIÓN DEL CONOCIMIENTO CON LA SOCIEDAD | 3.360.643,00 |
| 8 | DESARROLLO Y MANTENIMIENTO DE INFRAESTRUCTURA FÍSICA | 209.810,00 |
| | **TOTAL** | **101.790.883,00** |

**FUENTE:** Oficina Central de Presupuesto UNEXPO (OCP).

**ACCIONES CENTRALIZADAS**
**AÑO 2012**

| NO. | ACCION CENTRALIZADA | MONTO |
|---|---|---|
| 1 | DIRECCIÓN Y COORDINACIÓN DE LOS GASTOS DE LOS TRABAJADORES | 52.170.758,00 |
| 2 | GESTIÓN ADMINISTRATIVA | 23.058.750,00 |
| 3 | PREVISIÓN Y PROTECCIÓN SOCIAL | 95.784.879,00 |
| | **TOTAL** | **171.014.387,00** |

**FUENTE:** Oficina Central de Presupuesto UNEXPO (OCP).

**TOTAL PRESUPUESTO LEY UNEXPO**
**AÑO 2012**

| TOTAL PRESUPUESTO LEY 2012 | MONTO |
|---|---|
| PROYECTOS | 101.790.883,00 |
| ACCIONES CENTRALIZADAS | 171.014.387,00 |
| **TOTAL** | **272.805.270,00** |

**FUENTE:** Oficina Central de Presupuesto UNEXPO (OCP).

## *UNIVERSIDAD NACIONAL EXPERIMENTAL DEL YARACUY*

### DIRECTORIO

Rectora..... Yanira López Zorrilla

Vicerrector Académico..... Manuel Milla Pino

Secretaria General (e)…… Lyle Rodríguez Valero

## PARTE I

## MEMORIA

### 1. MARCO NORMATIVO INSTITUCIONAL

La Universidad Nacional Experimental de Yaracuy (UNEY), fue creada por Decreto Nº 3.249 de fecha 29 de enero de 1999, publicado en Gaceta Oficial Nº 36.632.

### MISIÓN

Desarrollar programas y proyectos de formación que integren la cultura, la ciencia y la técnica, vinculándose reflexivamente con las oportunidades y problemas sociales más urgentes y dando respuestas creativas a las necesidades prácticas de la comunidad. Egresar profesionales con sólida formación teórico-práctica, moral y ética, con sentido crítico, capaces de analizar los problemas de la sociedad y de buscar y aplicar soluciones, asumiendo responsabilidades para el mejoramiento de la calidad de vida, de la preservación ambiental y cultural, dentro del contexto del desarrollo sustentable global y regional.

### VISIÓN

Lograr que la UNEY sea un centro abierto a todas las búsquedas creativas del saber, con sólido arraigo en la cultura del país y en sus tradiciones, que le permita una relación dinámica, pertinente e integral en el estado Yaracuy y en la región, con la capacidad de producir cambios en la educación rescatando la universidad de la misma y de enriquecer y generar nuevos espacios para la conciencia ética y ciudadana.

## COMPETENCIAS

La UNEY sigue manteniendo como misión irrenunciable la formación integral del ser humano, mediante la conjunción armoniosa de las diversas aristas del conocimiento y con una orientación axiológica que le permite hacer énfasis en los aspectos éticos que servirán de base al desempeño profesional de sus egresados. Entiende también la UNEY que los saberes académicos no son los únicos saberes y que el ámbito universitario no tiene la exclusividad del ejercicio intelectual. En tal sentido, su misión incluye el diálogo con la sociedad, con las culturas tradicionales y con la experiencia que se deriva de prácticas sociales que a diario enriquecen y transforman el conocimiento.

La universidad continua trabajando con los pregrados: Ciencia y Cultura de la Alimentación, Ciencias del Deporte y Diseño Integral, y cursos de formación continua, los cuales seguirá impartiendo en función de la pertinencia social y cultural de los mismos.

## 2. ESTRUCTURA ORGANIZATIVA – (ORGANIGRAMA).

La UNEY enmarcada en su principio de experimentalidad es una organización que se adapta a los cambios propios de las organizaciones sistémicas que demanda nuestro país en cuanto a sus funciones académicas y administrativas y su estructura es la siguiente:

Rectorado: Tiene a su cargo las siguientes dependencias
- -Dirección de Sistema y Documentación
- -Dirección de Consultoría Jurídica
- -Oficina de Relaciones Interinstitucional
- -Oficina de Recursos Humanos
- -Dirección de Planificación y Desarrollo
  - -Coordinación de Presupuesto
  - -Coordinación de Planta Física
- -Dirección de Administración
  - -División de Compras
  - -División de Contabilidad
  - -División de Bienes Nacionales
  - -División de Servicios Generales
  - -División de Tesorería
  - -Sección de Caja

Vicerrectorado: Tiene a su cargo las siguientes dependencias
- - Coordinación de Proyectos de Extensión, Investigación y Educación Continua
- - Centro de Investigaciones Gastronómicas
- - Escuela de Servicios Turísticos

- Programas Deportivos
- Dirección de Post Grado
- Programa de Diversidad y Discapacidad
- Programa de Servicio Comunitario
- Programa de Estudios Ambientales
- Sistema Integral de Bienestar y Compensación Estudiantil
- Espacio Académico Ciencia y Cultura de la Alimentación
- Espacio Académico Ciencias del deporte
- Espacio Académico Diseño Integral
- Fondo Editorial
- Biblioteca

Secretaria General: Tiene a su cargo las siguientes dependencias
-Unidad de Actividades Académicas

**ORGANIGRAMA ESTRUCTURAL DE LA UNIVERSIDAD NACIONAL EXPERIMENTAL DEL YARACUY**: Aprobado en Consejo Universitario de la Universidad Nacional Experimental de Yaracuy, en su sesión Extraordinaria Nº 21 de fecha 02 de de noviembre de 2010 bajo el Nº 2010-02-11-21-B

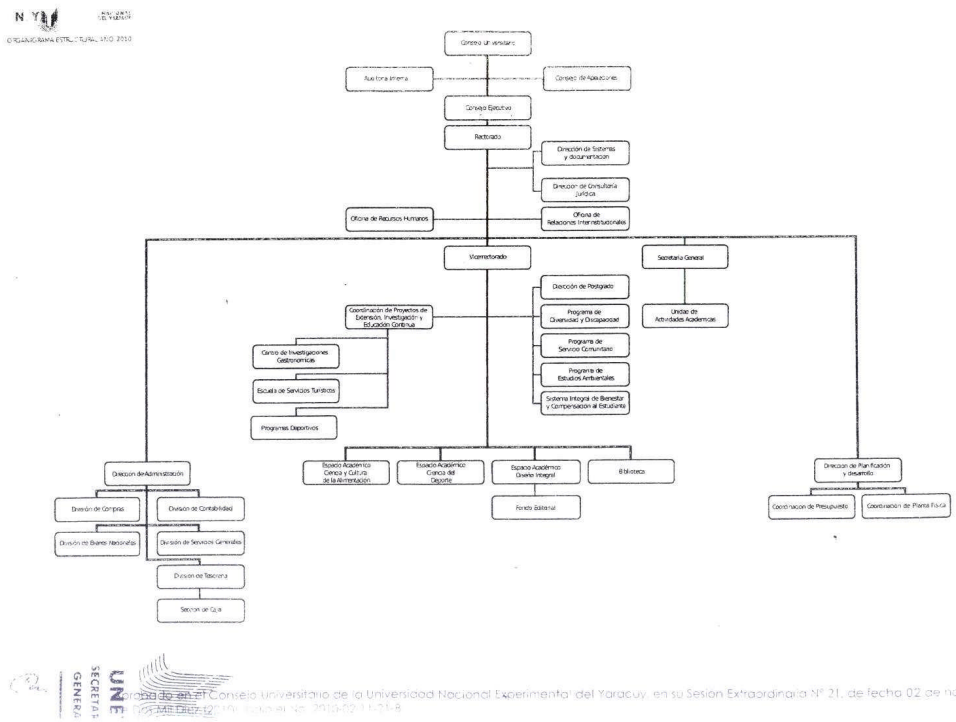


Aprobado en el Consejo Universitario de la Universidad Nacional Experimental del Yaracuy, en su Sesión Extraordinaria Nº 21, de fecha 02 de noviembre de 2010 Nº 2010-02-11-21-B

## 3. LÍNEAS DE ACCIÓN Y LOGROS MÁS RESALTANTES DE LA INSTITUCION

### OBJETIVO ESTRATÉGICO INSTITUCIONAL

Desarrollar proyectos educativos que respondan oportunamente a las necesidades de la región y del país.

### POLÌTICA

Garantizar los accesos al conocimiento para universalizar la educación superior con pertinencia.

### PROYECTO

Formación de Pregrado en Carreras Largas

### OBJETIVO ESPECÌFICO DEL PROYECTO

Universalizar el disfrute de los derechos sociales y constitucionales. Combatir la iniquidad social educativa. Erradicar la exclusión educativa y combatir la pobreza. Mejorar la formación y aumentar los niveles educativos. Fomentar la actividad cultural y deportiva en las universidades.

### MONTO DE INVERSIÓN

Dieciséis Millones Sesenta y Siete Mil Ciento Setenta y Cinco Bolívares **(Bs.16.067.175,00)**

### LOGROS

- Gestión para la regularización del pregrado en Diseño Integral ante OPSU-CNU
- Egreso de dos cohortes de Diseño Integral: I Cohorte en el mes de febrero y II cohorte en diciembre.
- Inicio en el mes de julio de 2011 de la I Cohorte de PNF Diseño Integral Comunitario en el estado Barinas donde la UNEY acompaña y coordina este programa.
- Egresaron 221 profesionales en los tres pregrado durante el 2011 a través de dos actos de grado.
- A través de un convenio MPPEU, UNEY y el Centro de Estudios Superiores e Investigaciones Deportivas CESID, se llevó a cabo la preinscripción de atletas de alta competencia que aspiran cursar de manera semipresencial la carrera de Ciencias del Deporte, esta I cohorte cuenta con 90 estudiantes, el programa se encuentra enlazado al Programa Bicentenario de Educación para Atletas de Alta Competencia.
- Tiraje de 100 libros propuestos por las unidades curriculares, en cuanto a imprenta y reproducción del Pregrado Ciencias del Deporte, beneficiando a los estudiantes para su formación académica.

- Se fortaleció el programa de ayudantías académicos a través de la inclusión de 80 estudiantes de la carrera de Ciencias del Deporte.
- Se elaboró material gráfico y logístico (afiches, señalética, circuito de atención) a través del Taller de Diseño UNEY para V Jornada de Oportunidades de Estudio por Áreas de Conocimiento EDUYARACUY 2011.
- Se realizó (1) un taller a estudiantes de PNF de Diseño Integral comunitario Misión Sucre-UNEY en el estado Barinas, participaron cuatro docentes de Pregrado Diseño Integral de la universidad.
- Se atendieron 1843 personas de los municipios del estado a través del apoyo estudiantil en la ejecución de proyectos de Servicio Comunitario de estudiantes de los tres pregrado de la universidad.
- Se emitió constancia de aprobación de Servicio Comunitario a 157 estudiantes de la universidad.
- Participación de 35 bachilleres del Pregrado Ciencias del Deporte en IX Congreso Internacional de Ciencias del Deporte y la Educación Física, realizado en Mérida del 01 al 03/12/2011, donde se abordaron temas que facilitan herramientas de formación en el área deportiva
- La UNEY participó en la V Jornada de Oportunidades de estudio por áreas de conocimiento EDUYARACUY 2011, a través de los tres pregrado, exponiendo la oferta académica de esta casa de estudios

# FICHA RESUMEN

**Memoria Año 2011**

## PROYECTO PR02

**NOMBRE DEL PROYECTO:** **CODIGO NUEVAETAPA: 110931**
Formación de Pregrado en Carreras Largas.

**OBJETIVO ESTRATÉGICO INSTITUCIONAL:**
Desarrollar proyectos educativos que respondan oportunamente a las necesidades de la región y del país.

**OBJETIVO ESTRATÉGICO NUEVA ETAPA:**
Avanzar en la conformación de la nueva estructura social.

**ENUNCIADO DEL PROYECTO:**
Nuestros Pregrado pretenden disminuir el déficit de profesionales en las áreas de deporte y alimentación, promoviendo de esta manera el cumplimiento de los objetivos sociales que puede atender la educación superior, nuestras carreras son innovadoras y únicas en nuestro país.

**ORGANO O ENTE EJECUTOR:**
A0186 Universidad Nacional Experimental del Yaracuy - UNEY

**LOCALIZACIÓN:**
Estado Yaracuy

**POLITICA**
Garantizar los accesos al conocimiento para universalizar la educación superior con pertinencia.

| | | Monto Total Proyecto (En Bolivares) |
|---|---|---|
| Inicio | 01/01/2011 | |
| Fin | 31/12/2011 | 16.067.175,00 |

| Financiamiento (En Bolivares) | |
|---|---|
| Aprobado Ley 2011: | 13.072.433 |
| Modificado 2011: | 2.994.742 |
| Aprobado Total : | 16.067.175 |
| Ejecutado Total: | 12.883.406 |

| % de Avance Físico del Proyecto | 2011 | |
|---|---|---|
| | Total | 100% |

| Fuentes de Financiamiento del Proyecto 2011 | Propios | Ordinario | Extraordinario | Gestion Fiscal | |
|---|---|---|---|---|---|
| | 1.412.141 | 7.616.746 | 2.994.742 | 4.043.546 | 16.067.175,00 |

| Bien o Servicio del Proyecto (Meta Total) | Meta Fisica 2011 | Ejecución Fisica 2011 | % | Meta Financiera 2011 | Ejecución Financiera 2011 | % |
|---|---|---|---|---|---|---|
| Realizar planes de acción que permitan el desarrollo de actividades académicas - administrativas, orientados a la formación de profesionales integrales en el área de diseño, alimentación, deporte. | 3 | 3 | 100 | 1.317.882 | 932.461 | 71 |
| Desarrollar los contenidos programáticos para la formación del Licenciado en Diseño Integral (Ingeniería, Arquitectura y Tecnología), impartiendo clases: teóricas, prácticas y teórico - prácticas para atender satisfactoriamente la prosecución matricular y los nuevos inscritos. | 799 | 724 | 91 | 3.278.993 | 2.678.129 | 82 |
| Desarrollar los contenidos programáticos para la formación del Licenciado en Ciencia y Cultura de la Alimentación (Ciencias del Agro y del Mar), impartiendo clases: teóricas, prácticas y teórico - prácticas para atender satisfactoriamente la prosecución matricular y los nuevos inscritos. | 592 | 447 | 76 | 4.043.023 | 3.194.453 | 79 |
| Desarrollar los contenidos programáticos para la formación del Licenciado en Ciencias Del Deporte (Ciencias de la Educación), impartiendo clases: teóricas, prácticas y teórico - prácticas para atender satisfactoriamente la prosecución matricular y los nuevos inscritos | 1015 | 985 | 97 | 6.977.409 | 5.800.343 | 83 |
| Atención de personas mediante el servicio comunitario prestado en las comunidades | 6000 | 7.100 | 118 | 449.868 | 278.021 | 62 |

PROYECTADO IV TRIMESTRE

## PRESENTACIÓN DE TABALAS Y GRAFICOS

**RESUMEN MATRICULA DE PREGRADO**
**CLASIFICADOS POR CARRERA Y MENCIÓN**
**UNIVERSIDAD NACIONAL EXPERIMENTAL DEL YARACUY**

| CARRERAS | AÑO 2010 REAL | AÑO 2011 ULTIMO ESTIMADO |
|---|---|---|
| | | |
| CARRERA 1: | | |
| **Ciencia y Cultura de la Alimentación** | 319 | 366 |
| CARRERA 2: | | |
| **Ciencias del Deporte** | 820 | 824 |
| CARRERA 3: | | |
| **Diseño Integral** | 564 | 612 |
| **TOTAL** | **1703** | **1802** |

**Fuente: Actividades Académicas 2011**

**NOTA: INCLUIR LOS NUEVOS INSCRITOS**

**RESUMEN NUEVOS INGRESOS DE PREGRADO**
**CLASIFICADOS POR CARRERA Y MENCIÓN**
**UNIVERSIDAD NACIONAL EXPERIMENTAL DEL YARACUY**

| CARRERAS | AÑO 2010 REAL | AÑO 2011 ULTIMO ESTIMADO |
|---|---|---|
| | | |
| CARRERA 1: | | |
| **Ciencia y Cultura de la Alimentación** | 102 | 128 |
| CARRERA 2: | | |
| **Ciencias del Deporte** | 177 | 165 |
| CARRERA 3: | | |
| **Diseño Integral** | 154 | 160 |
| **TOTAL** | **433** | **453** |

**Fuente: Actividades Académicas 2011**

## Matricula de Pregrado.

**NUEVOS INSCRITO POR ÁREAS DE CONOCIMIENTO**
**AÑO 2011**
**UNIVERSIDAD NACIONAL EXPERIMENTAL DEL YARACUY**

| CARRERAS | MATRÍCULA |
|---|---|
| | |
| Ingeniería, Arquitectura y Tecnología | 160 |
| Ciencias del Agro y el Mar | 128 |
| Ciencias de la Educación. | 165 |
| **TOTAL** | **453** |

**Fuente: Actividades Académicas 2011**

## DISTRIBUCIÓN DE LOS NUEVOS INSCRITOS POR ÀREAS DE CONOCIMIENTOS – AÑO 2011

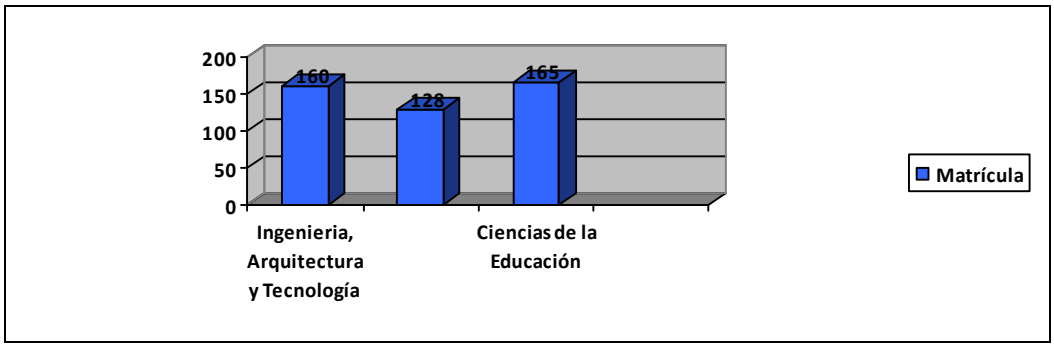


**Fuente: Actividades Académicas 2011**

## DISTRIBUCIÓN PORCENTAL DE LOS NUEVOS INSCRITOS POR ÀREAS DE CONOCIMIENTOS – AÑO 2011

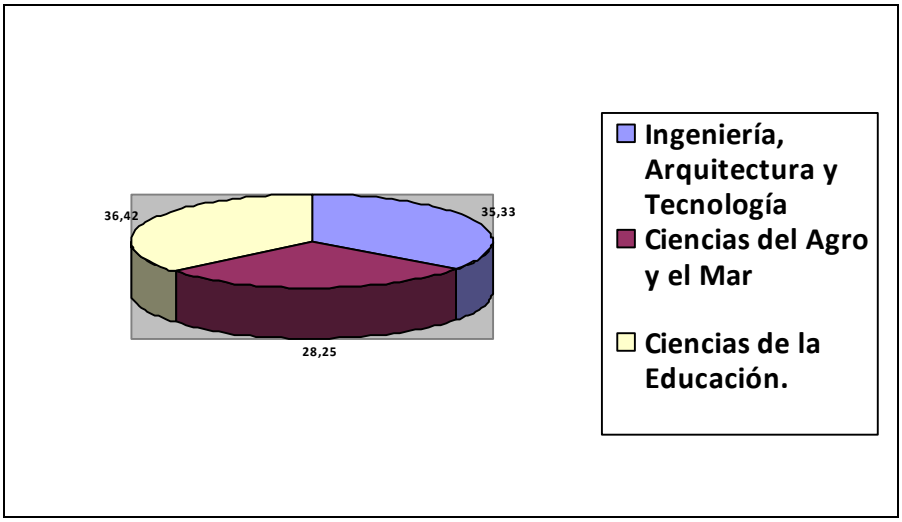


**Fuente: Actividades Académicas 2011**

| RESUMEN EGRESADOS DE PREGRADO CLASIFICADOS POR CARRERA Y MENCIÓN UNIVERSIDAD NACIONAL EXPERIMENTAL DEL YARACUY | | |
|---|---|---|
| **CARRERAS** | **AÑO 2010 REAL** | **AÑO 2011 ULTIMO ESTIMADO** |
| CARRERA 1: | | |
| **Ciencia y Cultura de la Alimentación** | 76 | 63 |
| CARRERA 2: | | |
| **Ciencias del Deporte** | 163 | 184 |
| CARRERA 3: | | |
| **Diseño Integral** | | 112 |
| **TOTAL** | **239** | **359** |

**Fuente: Actividades Académicas 2011**

**OBJETIVO ESTRATÉGICO INSTITUCIONAL**
Desarrollar proyectos educativos que respondan oportunamente a las necesidades de la región y del país.

**POLÌTICA**
Garantizar los accesos al conocimiento para universalizar la educación superior con pertinencia.

**PROYECTO**
Formación de Postgrado.

**OBJETIVO ESPECÌFICO DEL PROYECTO**
Universalizar el disfrute de los derechos sociales y constitucionales. Combatir la iniquidad social educativa. Erradicar la exclusión educativa y combatir la pobreza. Mejorar la formación y aumentar los niveles educativos. Fomentar la actividad cultural y deportiva en las universidades.

**MONTO DE INVERSIÓN**
Ochocientos Treinta y Cuatro Mil Trescientos Nueve Bolívares **(Bs. 834.309,00)**

**LOGROS**
- Gestión ante el MPPEU para la inclusión de la UNEY en el convenio Cuba-Venezuela en el ámbito de postgrado, a fin de obtener en el año 2012 estudios de maestrías en las tres áreas que a continuación se mencionan: Administración y Gestión de la Cultura Física y Deporte; Ciencia y Tecnología de los alimentos; Gestión e Innovación del Diseño.
- Se realizaron tres conferencias vinculadas al tema de la territorialidad, enmarcado en la transformación universitaria dirigido a los docentes de la UNEY.
- Se realizó un taller y un foro vinculado al Pensamiento Latinoamericano, dirigido a docentes y estudiantes de la UNEY.

# FICHA RESUMEN

**Memoria Año 2011**

**PROYECTO PR03**

**NOMBRE DEL PROYECTO:** Formación de Postgrado

**CODIGO NUEVAETAPA:** 110933

**OBJETIVO ESTRATÉGICO INSTITUCIONAL:**
Desarrollar proyectos educativos que respondan oportunamente a las necesidades de la región y del país.

**OBJETIVO ESTRATÉGICO NUEVA ETAPA:**
Avanzar en la conformación de la nueva estructura social.

**ENUNCIADO DEL PROYECTO:**
Nuestros Pregrado pretenden disminuir el déficit de profesionales en las áreas de deporte y alimentación, promoviendo de esta manera el cumplimiento de los objetivos

**ORGANO O ENTE EJECUTOR:**
A0186 Universidad Nacional Experimental del Yaracuy - UNEY

**LOCALIZACIÓN:**
Estado Yaracuy

**POLITICA**
Garantizar los accesos al conocimiento para universalizar la educación superior con pertinencia.

| | |
|---|---|
| Inicio | 01/01/2011 |
| Fin | 31/12/2011 |

| Monto Total Proyecto (En Bolívares) |
|---|
| 834.309,00 |

| % de Avance Físico del Proyecto | | |
|---|---|---|
| | 2011 | |
| | Total | 100% |

| Financiamiento (En Bolívares) | |
|---|---|
| Aprobado Ley 2011: | 612.330 |
| Modificado 2011: | 221.979 |
| Aprobado Total : | 834.309 |
| Ejecutado Total: | 402.001 |

| Fuentes de Financiamiento del Proyecto 2011 | Propios | Ordinario | Extraordinario | Gestión Fiscal | |
|---|---|---|---|---|---|
| | 40.919 | 405.682 | 191.172 | 165.729 | 803.502,00 |

| Bien o Servicio del Proyecto (Meta Total) | Meta Física 2011 | Ejecución Física 2011 | % | Meta Financiera 2011 | Ejecución Financiera 2011 | % |
|---|---|---|---|---|---|---|
| Realizar planes de acción que permitan el desarrollo de las actividades académicas - administrativas, para llevar a cabo los postgrado de; especialización y maestría | 2 | 2 | 100 | 406486 | 298.230,00 | 73,3678 |
| Formación de Especialistas, desarrollando programas académicos del área de especialización, impartiendo clases teórico - prácticas para atender a los nuevos inscritos. | 20 | 0 | 0 | 309658 | 48.980,00 | 15,8175 |
| Formación de Magister, desarrollando programas académicos en el área de maestría, impartiendo clases teórico - prácticas para atender a los nuevos inscritos | 20 | 0 | 0 | 118165 | 54.790,95 | 46,3682 |
| | | | | | | |

**OBJETIVO ESTRATÉGICO INSTITUCIONAL**
Conocer y profundizar la realidad local, regional, nacional e internacional como punto de partida para la detención de necesidades y problemas que conduzca a líneas de investigación dirigidas a la búsqueda del saber y la verdad, su divulgación y aplicación, teniendo como centro los cambios de la nación.

**POLÌTICA**
Garantizar los accesos al conocimiento para universalizar la educación superior con pertinencia.

**PROYECTO**
Generación, Divulgación y Aplicación del Conocimiento.

**OBJETIVO ESPECÌFICO DEL PROYECTO**
Definir áreas y 4 líneas de investigación, que conecten el conocimiento con fenómenos de una realidad que, siendo local, puede transformarse en universal.

**MONTO DE INVERSIÓN**
Un Millón Cuatrocientos Sesenta y Tres Mil Doscientos Cuarenta y Tres Bolívares **(Bs.1.463.243,00)**

**LOGROS**

- Dentro del área de conocimiento Ciencias del Agro del Mar y línea de Investigación Soberanía Alimentaria, se dio continuidad a la investigación sobre Cocinas Regionales Venezolanas a través del Centro de Investigaciones Gastronómicas (CIG-UNEY) desarrollando cinco proyectos de investigación: La Industria Alimentaria y la Cocina; Frutales de Yaracuy, Producción y Proceso Industrial y Artesanal; La Cocina en la UNEY, un proceso de Formación Integral; La Alimentación y la Economía Solidaria; La Investigación desde la cotidianidad; referidos a la Cultura Gastronómica del estado, apoyadas y coordinadas por el pregrado de ciencia y Cultura de la Alimentación y con la cooperación de otros organismos del estado y nacionales para la promoción y divulgación de la gastronomía venezolana.
- En el área de conocimiento Ciencias de la Salud y la línea de investigación Desarrollo Sostenible y Deporte, se desarrollaron dos proyectos de investigación: Proyecto SINA Antroprometrica y Nutrición en Venezuela y Deporte y Salud.
- En el área de conocimiento Ciencias Sociales y la línea de Investigación Cultura y Sociedad se desarrollaron dieciséis (16) proyectos enmarcados en aspectos socioculturales del estado, Memoria deportiva del estado; Figuras deportivas del estado entre otros.

- Participación en exposición INPARQUES-CARACAS 2011, con el Proyecto Diagnóstico del Parque El Dorado, elaborado por el Centro de estudios Ambientales de la UNEY, con el apoyo de INPARQUES-YARACUY. Área que pertenece en comodato a la UNEY y representa un ícono de la diversidad vegetal y ambiental del estado Yaracuy

## FICHA RESUMEN

**Memoria Año 2011**

**PROYECTO PR04**

**NOMBRE DEL PROYECTO:** **CODIGO NUEVAETAPA: 111373**
**Generación, Divulgación y Aplicación del Conocimiento**

**OBJETIVO ESTRATÉGICO INSTITUCIONAL:**
Desarrollar proyectos educativos que respondan oportunamente a las necesidades de la región y del país.

**OBJETIVO ESTRATÉGICO NUEVA ETAPA:**
Avanzar en la conformación de la nueva estructura social.

**ENUNCIADO DEL PROYECTO:**
Nuestros Pregrado pretenden disminuir el déficit de profesionales en las áreas de deporte y alimentación, promoviendo de esta manera el cumplimiento de los objetivos

**ORGANO O ENTE EJECUTOR:**
A0186 Universidad Nacional Experimental del Yaracuy - UNEY

**LOCALIZACIÓN:**
Estado Yaracuy

**POLITICA**
Garantizar los accesos al conocimiento para universalizar la educación superior con pertinencia.

| | | Monto Total Proyecto (En Bolivares) |
|---|---|---|
| Inicio | 01/01/2011 | |
| Fin | 31/12/2011 | 1.463.243,00 |

| Financiamiento (En Bolivares) | |
|---|---|
| Aprobado Ley 2011: | 1.305.942 |
| Modificado 2011: | 157.301 |
| Aprobado Total : | 1.463.243 |
| Ejecutado Total: | 809.493 |

| % de Avance Físico del Proyecto | 2011 | |
|---|---|---|
| | Total | 100% |

| Fuentes de Financiamiento del Proyecto 2011 | Propios | Ordinario | Extraordinario | Gestión Fiscal | |
|---|---|---|---|---|---|
| | 242.524 | 847.367 | | 216.051 | 1.063.418 |

| Bien o Servicio del Proyecto (Meta Total) | Meta Física 2011 | Ejecución Física 2011 | % | Meta Financiera 2011 | Ejecución Financiera 2011 | % |
|---|---|---|---|---|---|---|
| Coordinar un plan de acción gerencial orientada a la gestión de estímulo, fomento y fortalecimiento de las investigaciónes: humanistica, cientifica y tecnólogica | 1 | 1 | 100 | 113.133 | 42.170 | 37 |
| Desarrollar, Fortalecer los proyectos de investigación en ciencias del agro y del mar. | 16 | 5 | 31 | 37.200 | 2.140 | 6 |
| Desarrollar y Fortalecer proyectos de investigación en ciencias de la salud. | 2 | 2 | 100 | 36.200 | 5.480 | 15 |
| Desarrollar y fortalecer proyectos de investigación en ciencias sociales | 6 | 16 | 267 | 51.300 | 4.080 | 8 |
| Fortalecer los proyectos de investigaciones interdisciplinaria | 2 | 2 | 100 | 1.201.150 | 754.623 | 63 |
| Divulgar los proyectos de investigación | 2 | - | 0 | 24.260 | 1.000 | 4 |

PROYECTADO IV TRIMESTRE

**OBJETIVO ESTRATÉGICO INSTITUCIONAL**
Fortalecer la proyección social de la institución garantizando la presencia en las comunidades que la requieran.

**POLÌTICA**
Garantizar los accesos al conocimiento para universalizar la educación superior con pertinencia.

**PROYECTO**
Intercambio del Conocimiento con la Sociedad

**OBJETIVO ESPECÌFICO DEL PROYECTO**
Mejorar la formulación y aumentar los niveles educativos. Fomentar la actividad cultural y deportiva en las universidades. Promover programas educativos de asistencia y prevención de enfermedades. Reconocer y valorar las historias culturales y conocimientos tradicionales autóctonos.

**MONTO DE INVERSIÓN**
Tres Millones Trescientos Veintinueve Mil Ochocientos Veintiocho Bolívares **(Bs.3.329.828,00)**

**LOGROS**

- Nuestra oferta académica en cuanto a estudios de educación continua, se concretó con el Diplomado de Creación y Gestión Social, como un acercamiento a las comunidades de los municipios del estado, la UNEY capacita y actualiza al participante para la construcción de nuevos diseños de gestión social en cuanto a la planificación, organización y ejecución de proyectos socioeconómicos y culturales y está dirigido a profesionales de la administración pública y privada; en este año la matricula atendida por este programa fue de 480 ciudadanos de todos los municipios del estado.
- Se continuó en el año 2011 con el Diplomado para la Formación de Servidores Turísticos, dirigidos a los miembros de las comunidades que se desarrollan en el ámbito turístico, se atienden 15 participantes por trimestres.

# FICHA RESUMEN

**Memoria Año 2011**

**PROYECTO PR05**

**NOMBRE DEL PROYECTO:** **CODIGO NUEVAETAPA: 111377**
Intercambio Del Conocimiento Con La Sociedad

**OBJETIVO ESTRATÉGICO INSTITUCIONAL:**
Desarrollar proyectos educativos que respondan oportunamente a las necesidades de la región y del país.

**OBJETIVO ESTRATÉGICO NUEVA ETAPA:**
Avanzar en la conformación de la nueva estructura social.

**ENUNCIADO DEL PROYECTO:**
Nuestros Pregrado pretenden disminuir el déficit de profesionales en las áreas de deporte y alimentación, promoviendo de esta manera el cumplimiento de los objetivos

**ÓRGANO O ENTE EJECUTOR:**
A0186 Universidad Nacional Experimental del Yaracuy - UNEY

**LOCALIZACIÓN:**
Estado Yaracuy

**POLITICA**
Garantizar los accesos al conocimiento para universalizar la educación superior con pertinencia.

| | |
|---|---|
| **Inicio** | 01/01/2011 |
| **Fin** | 31/12/2011 |

| **Monto Total Proyecto** (En Bolivares) |
|---|
| 3.329.828,00 |

| Financiamiento (En Bolivares) | |
|---|---|
| Aprobado Ley 2011: | 2.719.569 |
| Modificado 2011: | 610.259 |
| Aprobado Total : | 3.329.828 |
| Ejecutado Total: | 2.366.092 |

| % de Avance Físico del Proyecto | 2011 | |
|---|---|---|
| | Total | 100% |

| Fuentes de Financiamiento del Proyecto 2011 | Propios | Ordinario | Extraordinario | Gestión Fiscal | |
|---|---|---|---|---|---|
| | 747.608 | 1.582.130,00 | 610259 | 389831 | 3.329.828,00 |

| Bien o Servicio del Proyecto (Meta Total) | Meta Física 2011 | Ejecución Física 2011 | % | Meta Financiera 2011 | Ejecución Financiera 2011 | % |
|---|---|---|---|---|---|---|
| Coordinar un plan de acción que permitan estimular, fomentar y fortalecer las actividades de extensión | 1 | 1 | 100 | 175.696 | 120.620 | 69 |
| Intercambio de saberes con la comunidad del estado Yaracuy, a través de nuestros proyectos: Darcy Ribeiro, La Lectura vuelve a casa y El Ajedrez en las escuelas. | 3 | 3 | 100 | 148.555 | 98.028 | 66 |
| Impartir educación no formal de aspectos académicos o laborales | 495 | 597 | 121 | 758.314 | 406.853 | 54 |
| Con la participación de la comunidad, realizar eventos deportivos competitivos y recreativos desarrollados dentro o fuera del contexto universitario, que contribuyan a la formación integral de nuestros estudiantes y promuevan un mayor y mejor intercambio entre sus miembros. | 47 | 19 | 40 | 1.785.620 | 1.421.924 | 80 |
| Proyección de la institución hacia la sociedad a través de eventos de promoción y difusión de actividades relacionadas con las artes y tradiciones | 143 | 29 | 20 | 461.643 | 318.667 | 69 |

PROYECTADO IV TRIMESTRE

## OBJETIVO ESTRATÉGICO INSTITUCIONAL

Garantizar la formación de la nueva estructura social.

## POLÌTICA

Garantizar los accesos al conocimiento para universalizar la educación superior con pertinencia.

## PROYECTO

Permanencia y Formación Integral del Estudiante.

## OBJETIVO ESPECÍFICO DEL PROYECTO

Universalizar el disfrute de los derechos sociales y constitucionales. Combatir la iniquidad social educativa. Erradicar la exclusión educativa y combatir la pobreza.

## MONTO DE INVERSIÓN

Ocho Millones Novecientos Setenta y Un Mil Cuatrocientos Diecisiete Bolívares **(Bs.8.971.417,00).**

## LOGROS

- Se otorgan un mil veinte (1.020) ayudas socioeconómicas entre becas, ayudantías y ayudas extraordinarias y eventuales.
- Atención integral de Salud a los estudiantes por un total tres mil ciento cinco (3.105) estudiantes atendidos
- Se reforzó la atención médica estudiantil con la inauguración en el mes de noviembre de un consultorio médico de atención primaria.
- Inscripción de los bachilleres en el Curso de Iniciación Universitaria (CIUNEY) de acuerdo al ingreso por méritos, asignación por CNU y solicitud de ingreso en la UNEY (467 atendidos).
- Talleres impartidos al personal docente que integra el grupo de educación a distancia.
- Los estudiantes son beneficiados con 600 bandejas diarias a través del Servicio de Comedor, igualmente la Gobernación del estado Yaracuy otorga 100 becas, como también 200 bandejas para el comedor estudiantil.
- Nuestra universidad muestra indicadores de eficiencia en cuanto a los servicios integrales estudiantiles, nos contamos como la universidad con el más alto índice de becas otorgadas.

# FICHA RESUMEN

**Memoria Año 2011**

**PROYECTO PR06**

**NOMBRE DEL PROYECTO:** **CODIGO NUEVAETAPA: 111402**
Permanencia Y Formación Integral Del Estudiante

**OBJETIVO ESTRATÉGICO INSTITUCIONAL:**
Desarrollar proyectos educativos que respondan oportunamente a las necesidades de la región y del país.

**OBJETIVO ESTRATÉGICO NUEVA ETAPA:**
Avanzar en la conformación de la nueva estructura social.

**ENUNCIADO DEL PROYECTO:**
Nuestros Pregrado pretenden disminuir el déficit de profesionales en las áreas de deporte y alimentación, promoviendo de esta manera el cumplimiento de los objetivos

**ORGANO O ENTE EJECUTOR:**
A0186 Universidad Nacional Experimental del Yaracuy - UNEY

**LOCALIZACIÓN:**
Estado Yaracuy

**POLITICA**
Garantizar los accesos al conocimiento para universalizar la educación superior con pertinencia.

| | |
|---|---|
| Inicio | 01/01/2011 |
| Fin | 31/12/2011 |

| Monto Total Proyecto (En Bolivares) |
|---|
| 8.971.417,00 |

| Financiamiento (En Bolivares) | |
|---|---|
| Aprobado Ley 2011: | 6.529.388 |
| Modificado 2011: | 2.442.029 |
| Aprobado Total : | 8.971.417 |
| Ejecutado Total: | 7.255.589 |

| % de Avance Físico del Proyecto | 2011 | |
|---|---|---|
| | Total | 100% |

| Fuentes de Financiamiento del Proyecto 2011 | Propios | Ordinario | Extraordinario | Gestión Fiscal | |
|---|---|---|---|---|---|
| | 3.052.112 | 1.358.672 | 2.442.029 | 2.118.604 | 8.971.417 |

| Bien o Servicio del Proyecto (Meta Total) | Meta Física 2011 | Ejecución Física 2011 | % | Meta Financiera 2011 | Ejecución Financiera 2011 | % |
|---|---|---|---|---|---|---|
| Coordinar un plan de actividades gerenciales que permitan llevar a cabo la atención integral de los estudiantes, satisfaciendo las necesidades de alimentación, socioeconomicas, salud, orientación y asesorias que requieran con el fin de elevar su calidad de vida. | 1 | 1 | 100 | 909.302 | 772.485 | 85 |
| Servicios prestados a los estudiante en los procesos de Admisión y Control de Estudios. | 12352 | 13920 | 113 | 692.194 | 431.290 | 62 |
| Otorgar ayuda socio-económica a los estudiantes a través de Becas, ayudantias, ayudas extraordinarias y eventuales. | 1020 | 924 | 91 | 3.623.626 | 3.425.669 | 95 |
| Brindar atención integral de salud a los estudiantes. | 3105 | 998 | 32 | 333.195 | 135.748 | 41 |
| Bandeja servida a la población estudiantil | 117500 | 80003 | 68 | 3.413.100 | 2.490.397 | 73 |

# PRESENTACIÓN TABLAS Y GRAFICOS

RESUMEN DE EJECUCIÓN DE PROVIDENCIAS ESTUDIANTILES
UNIVERSIDAD NACIONAL EXPERIMENTAL DEL YARACUY

AYUDAS DIRECTAS

| CONCEPTOS | BENEFICIARIOS Y RECURSOS ASIGNADOS | | | | | | | |
|---|---|---|---|---|---|---|---|---|
| | AÑO 2010 | | | | AÑO 2011 | | | |
| | Nº DE BENEFICIARIOS (REAL) | PRESUPUESTO ASIGNADO | PRESUPUESTO MONDIFICADO | PRESUPUESTO EJECUTADO 2011 | Nº DE BENEFICIARIOS (ÚLTIMO ESTIMADO) | PRESUPUESTO ASIGNADO | PRESUPUESTO MONDIFICADO | PRESUPUESTO EJECUTADO 2011 |
| BECAS EN EFECTIVO (1) | | | | | | | | |
| PREPARADURIAS | 2 | 29.952 | | 1.872 | 1 | 29.952 | 29.952 | 1.560 |
| PASANTIAS | | | | | | | | |
| AYUDANTÍAS | | | | | | | | |
| CREDITOS EDUCATIVOS | | | | | | | | |
| AYUDAS EVENTUALES Y EXTRAORDINARIAS | | | | | | | | |
| (3) TOTAL AYUDAS DIRECTAS | | | | | | | | |

SERVICIOS ESTUDIANTILES

| CONCEPTOS | BENEFICIARIOS Y RECURSOS ASIGNADOS | | | | | | | |
|---|---|---|---|---|---|---|---|---|
| | AÑO 2010 | | | | AÑO 2011 | | | |
| | Nº DE BENEFICIARIOS (REAL) | PRESUPUESTO ASIGNADO | PRESUPUESTO MONDIFICADO | PRESUPUESTO EJECUTADO 2011 | Nº DE BENEFICIARIOS (ÚLTIMO ESTIMADO) | PRESUPUESTO ASIGNADO | PRESUPUESTO MONDIFICADO | PRESUPUESTO EJECUTADO 2011 |
| COMEDOR | | | | | | | | |
| TRANSPORTE | 2.023 | | | | 2.156 | | | |
| SERVICIOS MÉDICOS | | | | | | | | |
| MEDICINAS Y MATERIALES MÉDICO QUIRÚRGICOS Y DENTALES | | | | | | | | |
| OTROS BENEFICIOS (ESPECIFICAR) | | | | | | | | |
| (5) TOTAL SERVICIOS ESTUDIANTILES | | | | | | | | |

Fuente: SIBCE (2011)

UNEY UNIVERSIDAD NACIONAL EXPERIMENTAL DEL YARACUY

SIBCE SISTEMA INTEGRAL DE BIENESTAR Y COMPENSACIÓN ESTUDIANTIL

**RESUMEN DE EJECUCIÓN DE PROVIDENCIAS ESTUDIANTILES**
**SISTEMA INTEGRAL DE COMPENSACIÓN Y BIENESTAR ESTUDIANTIL**

**AYUDAS DIRECTAS**

| CONCEPTOS | BENEFICIARIOS Y RECURSOS ASIGNADOS | | | | | | | |
|---|---|---|---|---|---|---|---|---|
| | AÑO 2010 | | | | AÑO 2011 | | | |
| | Nº DE BENEFICIARIOS (REAL) | PRESUPUESTO ASIGNADO | PRESUPUESTO MONDIFICADO | PRESUPUESTO EJECUTADO 2010 | Nº DE BENEFICIARIOS (ÚLTIMO ESTIMADO) | PRESUPUESTO ASIGNADO | PRESUPUESTO MONDIFICADO | PRESUPUESTO EJECUTADO 2011 |
| BECAS EN EFECTIVO | 40 | 120.000,00 | | 121.250,00 | 921 | 2.135.000,00 | 1.432.626,00 | 3.597.738,00 |
| PREPARADURIAS | | | | | | | | |
| PASANTIAS | | | | | | | | |
| AYUDANTÍAS | 732 | 1.756.920,00 | | 1.795.200,00 | 20 | 55.200,00 | | |
| CRÉDITOS EDUCATIVOS | | | | | | | | |
| AYUDAS EVENTUALES Y EXTRAORDINARIAS | 100 | 20.000,00 | | 20.891,00 | 13 | 25.000,00 | | 9.881,00 |
| **(3) TOTAL AYUDAS DIRECTAS** | **872** | **1.896.920,00** | | **1.937.341,00** | | **2.215.200,00** | **1.432.626,00** | **3.607.619,00** |

UNEY DIRECCIÓN DE PLANIFICACIÓN Y DESARROLLO

Recibido Belsima Marcano 9/12/11.

UNEY COORDINACIÓN SIBCE Sistema Integral de Bienestar y Compensación Estudiantil

UNEY UNIVERSIDAD NACIONAL EXPERIMENTAL DEL YARACUY

SIBCE SISTEMA INTEGRAL DE BIENESTAR Y COMPENSACIÓN ESTUDIANTIL

**SERVICIOS ESTUDIANTILES**

| CONCEPTOS | BENEFICIARIOS Y RECURSOS ASIGNADOS | | | | | | | |
|---|---|---|---|---|---|---|---|---|
| | AÑO 2010 | | | | AÑO 2011 | | | |
| | Nº DE BENEFICIARIOS (REAL) | PRESUPUESTO ASIGNADO | PRESUPUESTO MONDIFICADO | PRESUPUESTO EJECUTADO 2010 | Nº DE BENEFICIARIOS (ÚLTIMO ESTIMADO) | PRESUPUESTO ASIGNADO | PRESUPUESTO MODIFICADO | PRESUPUESTO EJECUTADO 2011 |
| COMEDOR | 110.000 | 1.897.500,00 | 158.125,00 | 1.607.107,20 | 102.628 | 2.783.000,00 | 617.250,00 | 2.774.316,00 |
| TRANSPORTE | | | | | | | | |
| SERVICIOS MÉDICOS | 943 | 95.601,00 | | 76.669,41 | 586 | 173.195,00 | 10.761,00 | 113.743,72 |
| MEDICINAS Y MATERIALES MÉDICO QUIRÚRGICOS Y DENTALES | 1.500 | 61.500,00 | | 40.597,39 | 412 | 12.000,00 | 40.000,00 | 72.938,00 |
| OTROS BENEFICIOS (ESPECIFICAR) | | | | | | | | |
| **(5) TOTAL SERVICIOS ESTUDIANTILES** | **112.443** | **2.054.601,00** | **158.125,00** | **1.724.374,00** | **103.626** | **2.968.195,00** | **668.011,00** | **2.960.997,72** |

Recibido Belsima Marcano 9/12/2011.

UNEY DIRECCIÓN DE PLANIFICACIÓN Y DESARROLLO

UNEY COORDINACIÓN SIBCE Sistema Integral de Bienestar y Compensación Estudiantil

**OBJETIVO ESTRATÉGICO INSTITUCIONAL**
Contribuir con la calidad académica, permitiendo el acceso a la educación y a las nuevas tecnologías al mayor número de personas posibles de la comunidad universitaria y a la comunidad en general.

**POLÌTICA**
Garantizar los accesos al conocimiento para universalizar la educación superior con pertinencia.

**PROYECTO**
Fortalecimiento y Desarrollo de la Gestión Científica, Tecnológica y Humanística.

**OBJETIVO ESPECÌFICO DEL PROYECTO**
Combatir la iniquidad educativa. Mejorar la formación y aumentar los niveles educativos. Erradicar la exclusión educativa y combatir la pobreza.

**MONTO DE INVERSIÓN**
Un Millón Cuatrocientos Cincuenta y Siete Mil Doscientos Treinta y Tres Bolívares **(Bs.1.457.233,00)**

**LOGROS**
- Desarrollo, instalación y mantenimiento de programas y sistemas informáticos.
- Se brindó apoyo y soporte técnico a nivel de informática, telemática y redes de toda la universidad.
- Se puso en funcionamiento la interconexión de voz y datos entre el edificio Sede UNEY-CIEPE y las otras dependencias de la Universidad.
- Desarrollo de contenidos multimedia de computación, de soporte a los espacios académicos de la universidad.
- Actualización y renovación tecnológica de los equipos, software y red de datos de la universidad.
- Se realizó la suscripción de la Biblioteca de la UNEY al Servicio Autónomo de Imprenta y Gaceta Oficial.

# FICHA RESUMEN

**Memoria Año 2011**

**PROYECTO PR0**

**NOMBRE DEL PROYECTO:** **CODIGO NUEVAETAPA: 111529**
Fortalecimiento Y Desarrollo De La Gestión Cientifica, Tecnológica Y Humanistica

**OBJETIVO ESTRATEGICO INSTITUCIONAL:**
Desarrollar proyectos educativos que respondan oportunamente a las necesidades de la región y del país.

**OBJETIVO ESTRATEGICO NUEVA ETAPA:**
Avanzar en la conformación de la nueva estructura social.

**ENUNCIADO DEL PROYECTO:**
Nuestros Pregrado pretenden disminuir el déficit de profesionales en las áreas de deporte y alimentación, promoviendo de esta manera el cumplimiento de los objetivos

**ORGANO O ENTE EJECUTOR:**
A0186 Universidad Nacional Experimental del Yaracuy - UNEY

**LOCALIZACIÓN:**
Estado Yaracuy

**POLITICA**
Garantizar los accesos al conocimiento para universalizar la educación superior con pertinencia.

| | |
|---|---|
| Inicio | 01/01/2011 |
| Fin | 31/12/2011 |

| Monto Total Proyecto (En Bolívares) |
|---|
| 1.457.233,00 |

| Financiamiento (En Bolívares) | |
|---|---|
| Aprobado Ley 2011: | 1.081.877 |
| Modificado 2011: | 375.356 |
| Aprobado Total : | 1.457.233 |
| Ejecutado Total: | 872.541 |

| % de Avance Físico del Proyecto | | |
|---|---|---|
| | 2011 | |
| | Total | 100% |

| Fuentes de Financiamiento del Proyecto 2011 | Propios | Ordinario | Extraordinario | Gestión Fiscal | |
|---|---|---|---|---|---|
| | 382159 | 609.875,00 | 375356 | 89843 | 1.457.233,00 |

| Bien o Servicio del Proyecto (Meta Total) | Meta Física 2011 | Ejecución Física 2011 | % | Meta Financiera 2011 | Ejecución Financiera 2011 | % |
|---|---|---|---|---|---|---|
| Biblioteca apta para garantizar el acceso a la información por parte de la cominidad universitaria y la comunidd en general | 28500 | 28018 | 98 | 1.080.318 | 581.799 | 54 |
| Servicios de apoyo informático y audiovisual a la academia | 24856 | 1097 | 4 | 376.915 | 290.742 | 77 |
| | | | | | | |
| | | | | | | |

PROYECTADO IV TRIMESTRE

**OBJETIVO ESTRATÉGICO INSTITUCIONAL**
Garantizar los espacios adecuados para la comunidad universitaria.

**POLÌTICA**
Garantizar la permanencia y prosecución en el sistema educativo.

**PROYECTO**
Desarrollo y Mantenimiento de Infraestructura Física.

**OBJETIVO ESPECÌFICO DEL PROYECTO**
Lograr una administración educativa eficaz, al servicio de la ciudadanía. Mejorar la eficiencia en la ejecución de la inversión en el desarrollo y mantenimiento de la infraestructura universitaria.

**MONTO DE INVERSIÓN**
Dos Millones Doscientos Diecinueve Mil Seiscientos Sesenta y Ocho Bolívares **(Bs. 2.219.668,00)**

**LOGROS**
- Proyecto y ejecución de adecuación para los espacios físicos de la UNEY: Servicio Comunitario, SIBCE, Dirección de Planificación, pasantías, PRODEUNEY, Ciencias del deporte y Archivo General.
- Seguridad integral para espacios de la UNEY: Sistema contra incendios en Archivo General y Casa Administrativa ALCION
- Acondicionamiento de Consultorio Médico para los estudiantes en sede de Modulo de Aulas Guama
- Acondicionamiento de espacio físico para las personas con discapacidad en sede UNEY-CIEPE.
- Mantenimiento general de las instalaciones de la UNEY: Aire acondicionado, pintura general, impermeabilización de techos, áreas verdes, mantenimiento de las instalaciones sanitarias, sistema eléctrico general.
- Mantenimiento preventivo y correctivo de la flota de transporte de autobuses y vehículos de la UNEY
- Actualización del proyecto de construcción y adecuación en el galpón destinado al espacio académico Diseño Integral.
- Acondicionamiento del Laboratorio de Informática de la Biblioteca Elisio Jiménez Sierra de Guama (25 máquinas donadas por la empresa SIRAGON)

# FICHA RESUMEN

**Memoria Año 2011**

## PROYECTO PR08

**NOMBRE DEL PROYECTO:** **CODIGO NUEVAETAPA:111593**
**Desarrollo Y Mantenimiento De Infraestructura Física**

**OBJETIVO ESTRATÉGICO INSTITUCIONAL:**
Desarrollar proyectos educativos que respondan oportunamente a las necesidades de la región y del país.

**OBJETIVO ESTRATÉGICO NUEVA ETAPA:**
Avanzar en la conformación de la nueva estructura social.

**ENUNCIADO DEL PROYECTO:**
Nuestros Pregrado pretenden disminuir el déficit de profesionales en las áreas de deporte y alimentación, promoviendo de esta manera el cumplimiento de los objetivos

**ORGANO O ENTE EJECUTOR:**
A0186 Universidad Nacional Experimental del Yaracuy - UNEY

**LOCALIZACIÓN:**
Estado Yaracuy

**POLITICA**
Garantizar los accesos al conocimiento para universalizar la educación superior con pertinencia.

| | | Monto Total Proyecto (En Bolívares) |
|---|---|---|
| Inicio | 01/01/2011 | |
| Fin | 31/12/2011 | 2.219.668,00 |

| Financiamiento (En Bolívares) | |
|---|---|
| Aprobado Ley 2011: | 980.536 |
| Modificado 2011: | 1.239.132 |
| Aprobado Total : | 2.219.668 |
| Ejecutado Total: | 1.153.443 |

| % de Avance Físico del Proyecto | 2011 | |
|---|---|---|
| | Total | 100% |

| | Propios | Ordinario | Extraordinario | Gestión Fiscal | |
|---|---|---|---|---|---|
| Fuentes de Financiamiento del Proyecto 2011 | 634.718 | 248.580 | 1.239.132 | 97.238 | 2.219.668 |

| Bien o Servicio del Proyecto (Meta Total) | Meta Física 2011 | Ejecución Física 2011 | % | Meta Financiera 2011 | Ejecución Financiera 2011 | % |
|---|---|---|---|---|---|---|
| Plan de actividades de gerencia y coordinación que permite levar a cabo el l mantenimiento, adecuación y construcción de la planta física. | 1 | 1 | 100 | 566.533 | 430.888 | 76 |
| Actividades de mantenimiento y conservación para preservar en buen estado los espacios físicos de la UNEY | 26640 | 33350 | 125 | 1.643.135 | 722.555 | 44 |
| Proyectos técnico de infraestructura | 4 | 3 | 75 | 10.000 | - | 0 |
| | | | | | | |

PROYECTADO IV TRIMESTRE

## 4. PRESUPUESTO CONSOLIDADO 2011

### Consolidado de Ingresos Devengados y Recaudados
### (Cifras estimadas, aun no se dispone de la ejecución real)

| CONCEPTO | INGRESO DEVENGADO | INGRESO RECAUDADO |
|---|---|---|
| Presupuesto Ley 2011 | 35.221.780.00 | 32.881.350,00 |
| Créditos Adicionales | 13.110.567,00 | 10.677.501,00 |
| Ingresos Propios | 60.271,00 | 59.956,00 |
| Otros | 616.416,70 | 616.416,70 |
| **TOTAL** | **49.009.034,70** | **44.235.223,70** |

**Fuente: Finanzas (2011)**

### Consolidado del Gasto Ejecutado
### (Cifras estimadas, aun no se dispone de la ejecución real)

| Partida | Total Presupuesto Ley | Total Créditos Adicionales + Ingresos Propios y Otras Fuentes | Total Ejecución |
|---|---|---|---|
| | 1 | 2 | 3=(1)+(2) |
| 401 | 27.684.613 | 7.691.479 | 27.547.081 |
| 402 | 2.209.272 | 463.183 | 1.579.497 |
| 403 | 10.210.769 | 3.630.611 | 8.754.500 |
| 404 | 901.217 | 138.048 | 357.031 |
| 407 | 3.444.282 | 1.479.377 | 4.063.240 |
| 411 | 407.306 | 163.527 | 400.146 |
| **TOTAL** | **44.857.459** | **13.566.225** | **42.701.494** |

**Fuente: Finanzas (2011)**

## 5. LINEAS Y PLANES DE ACCION A SER CONSIDERADOS PARA EL SIGUIENTE EJERCICIO FISCAL AÑO 2012

Los proyectos que se desarrollaran para el próximo ejercicio fiscal por esta casa de estudios, estarán orientados a cumplir con las estrategias y políticas, enmarcadas en las Líneas del Plan de Desarrollo Económico y Social de la Nación 2007-2013, a través, de la ejecución de los proyectos y acciones centralizadas para el año 2012.
También entre las Líneas y Planes de Acción a ser considerados se gestionó la inclusión de la UNEY en el convenio de cooperación Cuba-Venezuela, en el ámbito de postgrados con el fin de ofertar en el año 2012, estudios de maestrías en las tres áreas que a continuación se mencionan:

- Administración y gestión de la cultura física y deporte.
- Ciencia y tecnología de los alimentos.
- Gestión e innovación del diseño.

Para dar respuesta a la política de formación docente de los pregrados de la UNEY, así como también brindar la oportunidad de prosecución de estudios a los egresados y otros profesionales de nuestro estado, se están solicitando dos maestrías: Trabajo sociocultural universitario y Gestión turística; esto vendrá a fortalecer nuestro proyecto académico en postgrado y potenciar los diplomados.

Para el año 2012, la UNEY dará particular importancia a la consolidación y fortalecimiento de la Planta Física realizando diagnósticos a las aéreas y espacios físicos con los que cuenta, permitiendo que nuestra universidad pueda establecerse adecuadamente y cumplir con el objetivo primordial de aumentar la matricula, sentado en el plan que emprende el gobierno nacional para lograr una mayor inclusión educativa. Así, se propone:

-La construcción de un espacio físico en cual funcionaran servicios generales con sus oficinas, taller mecánico y almacén.
-Gestionar los recursos para construir los espacios académicos correspondiente a la carrera de Diseño Integral, contando tanto con el espacio físico, como también con el proyecto de infraestructura.

Actualmente contamos con el espacio físico cedido por la Gobernación del Estado para la construcción de comedor estudiantil, para cual se requiere de los recursos financieros para su adecuado funcionamiento. Contamos con un área de 20 hectáreas en el Parque El Dorado en el Municipio Sucre para el fortalecimiento de la ciudad universitaria.

| Nº | Proyectos 2012 | Monto |
|---|---|---|
| 1 | PNF | 583.347 |
| 2 | Formación en Carreras | 13.586.962 |
| 3 | Formación de Postgrado o Estudios Avanzados | 682.351 |
| 4 | Investigación, Innovación y Gestión del Conocimiento | 1.260.168 |
| 5 | Sistema de Recursos para la Formación e Intercambio Académico | 1.067.516 |
| 6 | Sistemas de Apoyo al Desarrollo Estudiantil | 6.625.877 |
| 7 | Intercambio y Gestión del Conocimiento con la Sociedad | 2.711.856 |
| 8 | Desarrollo y Mantenimiento de Infraestructura Física | 914.621 |
| 9 | Territorialización | 79.366 |
| | **Total** | **27.512.064** |

**Fuente: Presupuesto 2012**

| Nº | Acciones Centralizadas 2012 | Monto |
|---|---|---|
| 1 | Dirección y Coordinación de los Gastos de los Trabajadores | 10.511.983 |
| 2 | Gestión Administrativa | 7.017.282 |
| 3 | Prevención y Protección Social | 1.010.123 |
| | **Total** | **18.539.388** |

**Fuente: Presupuesto 2012**

| Nº | Total Presupuesto Ley 2012 | Monto |
|---|---|---|
| 1 | Proyectos | 27.512.064 |
| 2 | Acciones Centralizadas | 18.539.388 |
| | **Total** | **46.051.452** |

**Fuente: Presupuesto 2012**

***UNIVERSIDAD NACIONAL EXPERIMENTAL***
***POLITÉCNICA DE LA FUERZA ARMADA NACIONAL***

## DIRECTORIO

Rector..... Jesús Gregorio González González

Vicerrector Académico..... Carlos Pulido Rojas

Vicerrector Administrativo ..... Victor Manuel Armas

Secretaria General ..... María José Torres López

## PARTE I

## MEMORIA

## 1. MARCO NORMATIVO INSTITUCIONAL

La Universidad Nacional Experimental de la Fuerza Armada Bolivariana (UNEFA) fue creada el 26 de abril de 1.999 por el Tcnel. (Ej) Hugo Rafael Chávez Frías, Presidente de la República, mediante el Decreto Nº 115.
En ejercicio de la atribución que le confiere el Art. 10 de la Ley de Universidades, en Consejo de Ministros y previa opinión favorable del Consejo Nacional de Universidades, decretó la creación de la UNEFA, con sede principal en la Región Capital y núcleos en lugares del país requeridos por las Fuerzas Armadas.
Con la transformación, la UNEFA logró personalidad jurídica y patrimonio propio e independiente del fisco nacional. Adquirió el carácter de universidad experimental, estatus que le confirió estructura dinámica y autonomía organizativa, académica, administrativa, económica y financiera.
Pasó además a formar parte del Consejo Nacional de Universidades, ampliando y profundizando de este modo sus objetivos, alcances académicos y competencias curriculares.

### MISIÓN

Formar ciudadanas y ciudadanos forjando competencias y valores socialistas, mediante la sinergia entre la docencia, la investigación y la extensión, para la transformación social, la defensa integral, el desarrollo sostenible y sustentable del país.

## VISIÓN

Ser la mejor universidad pública, abierta al pueblo, generadora de conocimientos, de referencia nacional e internacional, forjadora de ciudadanos y ciudadanas con excelencia académica, comprometidos con los valores socialistas, la defensa y el desarrollo integral de la nación, inspirados en el pensamiento bolivariano.

El logro de tales objetivos, lo plantea, como factor estratégico para la transformación social, la consolidación de la soberanía nacional y la construcción de una sociedad mejor; con la realización de procesos de formación, creación intelectual y vinculación social, orientada al desarrollo humano, integral y sustentable; la comprensión y el conocimiento de las diversas potencialidades del país, en búsqueda de la justicia social y el combate de la pobreza en todas las formas posibles.

## 2. ESTRUCTURA ORGANIZATIVA (ORGANIGRAMA ESTRUCTURAL)

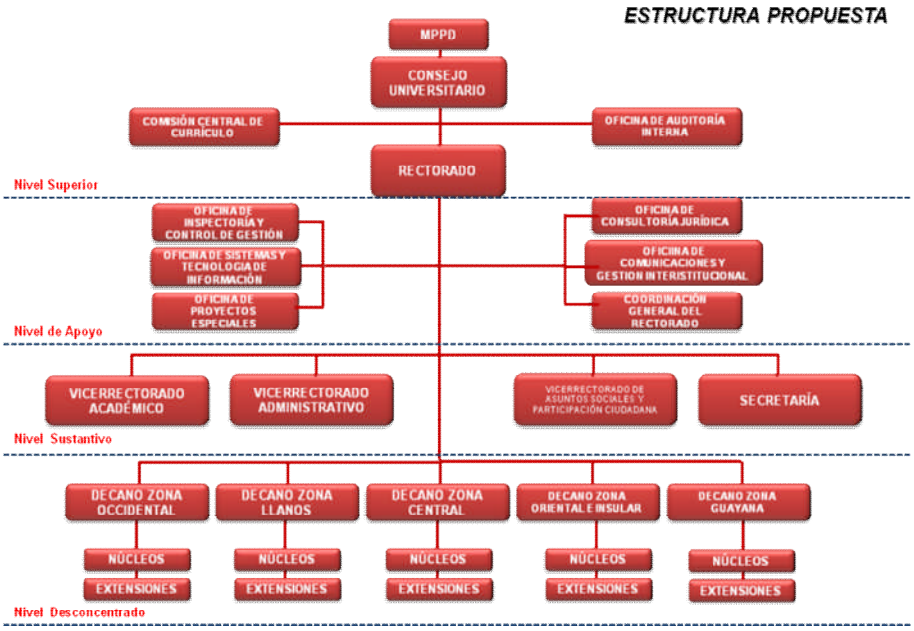

## 3. LÍNEAS DE ACCIÓN Y LOGROS MAS RESALTANTES

**OBJETIVO ESTRATÉGICO INSTITUCIONAL.**
Fortalecer la excelencia académica.

**POLÍTICA.**
Garantizar el acceso al conocimiento para universalizar la Educación Universitaria con pertinencia.

**PROYECTO 1.**
Formación de Pregrado en Carreras Cortas.

**OBJETIVO ESPECÍFICO DEL PROYECTO 1**
Formar recursos humanos a nivel de Técnico Superior Universitario, con competencias y actitudes para dar respuesta a las necesidades y exigencias de la nueva estructura social.

**MONTO DE INVERSIÓN**
Treinta y Ocho Millones Cuatrocientos Setenta y Nueve Mil Seiscientos Veintiséis Bolívares con cero céntimos (**Bs. 38.479.626,00**).

**LOGROS**

Se atendió a una matrícula de 35.365 estudiantes en la formación de carreras cortas, dictando las asignaturas necesarias para graduar profesionales en el área de Técnicos Superiores Universitarios, en las carreras de Análisis y Diseño de Sistemas, Comunicación y Electrónica, Mecánica Dental, Enfermería, Hotelería, Turismo, Agronomía e Hidrocarburos y Optometría Integral. A través de ello se generó, 742 empleos directos, 642 indirectos; contando con la siguiente matrícula por área del conocimiento:

- Ingeniería, arquitectura y tecnología 4.936 estudiantes para Análisis y Diseño de Sistemas, Agronomía, Comunicaciones y Electrónica, Ciencias Sociales 3.796 estudiantes para las carreras de Hotelería y turismo.

- Ciencias de la Salud 26.632 estudiantes para las carreras de Mecánica Dental y Enfermería.

- Gerencia y coordinación de la Enseñanza en carreras cortas 1 plan.

- El logro para las carreras de pregrado, se materializó a través de la matrícula de estudiantes egresados, un total de 200 profesionales, distribuidos de la siguiente manera:

- 50 estudiantes en Ingeniería, arquitectura y tecnología.
- 116 estudiantes Ciencias Sociales.
- 34 estudiantes Ciencias de la Salud.

## OBJETIVO ESTRATÉGICO INSTITUCIONAL

Fortalecer la excelencia académica.

## POLÍTICA

Garantizar el acceso al conocimiento para universalizar la Educación Universitaria con pertinencia.

# PROYECTO

| **NOMBRE DEL PROYECTO:** | **CODIGO NUEVAETAPA:** |
|---|---|
| Formación de Pregrado en Carreras Cortas | 110841 |

**OBJETIVO ESTRATÉGICO INSTITUCIONAL:**

Fortalecer la excelencia académica.

**OBJETIVO ESTRATÉGICO NUEVA ETAPA:**

Avanzar en la conformación de la nueva estructura social

**ENUNCIADO DEL PROYECTO:**

Atender la formación de estudiantes, dictando las asignaturas necesarias para graduar profesionales en el área de Técnicos Superiores Universitarios, para las carreras de Análisis y Diseño de Sistemas, Comunicación y Electrónica, Mecánica Dental, Enfermería, Hotelería, Turismo, Agronomía e Hidrocarburos, Optometría Integral.

**ÓRGANO O ENTE EJECUTOR:**

Universidad Nacional Experimental Politécnica de la Fuerza Armada Nacional (UNEFA)

**LOCALIZACIÓN:**

| | | **Monto Total Proyecto** (En Bolívares) |
|---|---|---|
| **Inicio** | 01/01/2011 | |
| **Fin** | 31/12/2011 | 38.479.626,00 |

| Financiamiento (En Bolívares) | |
|---|---|
| Aprobado Ley 2011: | 11.408.569 |
| Modificado 2011: | 27.071.057 |
| Aprobado Total : | 38.479.626 |
| Ejecutado Total: | 38.479.626 |

| % de Avance Físico del Proyecto | 2011 | |
|---|---|---|
| | Total | 100% |

| Fuentes de Financiamiento del Proyecto 2011 | Fuente | Ordinario | Extraordinario | Otros | |
|---|---|---|---|---|---|
| | Monto Aprobado (En Bolívares) | 11.408.569 | 7.154.273 | 19.916.784 | 38.479.626 |

| Bien o Servicio del Proyecto (Meta Total) | Meta Física 2011 | Ejecución Física 2011 | % | Meta Financiera 2011 | Ejecución Financiera 2011 | % |
|---|---|---|---|---|---|---|
| Ingeniería, Arquitectura y Tecnología. | 3.117 | 4.936 | 158,36 | 10.025.355 | 16.260.976 | 162,20 |
| Ciencias de la Salud | 16.819 | 26.632 | 158,34 | 633.584 | 7.824.868 | 1235,02 |
| Ciencias Sociales. | 2.397 | 3.796 | 158,36 | 749.630 | 14.277.950 | 1904,67 |

## PROYECTO 2

Formación de Pregrado en Carreras Largas

## OBJETIVO ESPECÍFICO DEL PROYECTO

Formar recursos humanos a nivel profesional en las áreas de Ingeniería, Arquitectura y Tecnología, Ciencias Sociales y ciencias de la Educación.

## MONTO DE INVERSIÓN

Seiscientos Setenta y Seis Millones Seiscientos Ochenta Mil Setecientos Treinta y Ocho Bolívares con cero céntimos (**Bs. 676.680.738,00**).

## LOGROS

Se atendió a una matrícula de 200.867 estudiantes en la formación de carreras largas, teniendo en cuenta primordialmente la formación de estudiantes con el desarrollo de las asignaturas necesarias para constituirse como profesionales en las diferentes especialidades de la Ingeniería, Ciencias Sociales y Ciencias de la Educación.

El proceso de formación en carreras largas, generó un total de 2.607 empleos, 2.277 directos y 330 indirectos, atendiendo a la población estudiantil, distribuidos por cantidades en las siguientes áreas de conocimiento:

- Ingeniería, arquitectura y tecnología 122.604 estudiantes para las carreras de Ingeniería Eléctrica, Ingeniería Electrónica, Ingeniería Aeronáutica, Ingeniería de Sistema, Ingeniería Civil, Ingeniería Nava, Ingeniería Mecánica, Ingeniería Telecomunicaciones, Ingeniería Petroquímica, Ingeniería Azúcar, Ingeniería de Gas, Ingeniería Agroindustrial, Ingeniería Agrónoma e Ingeniería de Petróleo.

- Ciencias Sociales 52.506 estudiantes para las carreras de Administración y Gestión Municipal, Administración de Desastres, Contaduría Pública, Economía Social y Turismo.

- Ciencias de la Educación 25.080 estudiantes para la carrera de Educación Integral.

- Ciencias de la Salud 628 estudiantes.

En la formación en carreras largas, egresaron un total de 1.027 profesionales, especificados de la siguiente manera:

- Ingeniería, arquitectura y tecnología 728 estudiantes, Ciencias Sociales 253 estudiantes y Ciencias de la Educación 46 estudiantes.

De igual forma en el proyecto se han consolidado actividades que dan cuenta de los avances en los diferentes ámbitos, tecnológico, administrativo y docente, entre ellos, se mencionan:

- Inició el curso de Tutores Virtuales, contribuyendo a iniciar los procesos de tutoría en línea.

- Desarrollo de sistemas y sub sistemas, que optimizan los procesos administrativos de las áreas de docencia y administrativa.

- Planificación del Primer Congreso Nacional en Administración de Desastres UNEFA (Conades).

- Entre muchas otras.

## OBJETIVO ESTRATÉGICO INSTITUCIONAL

Fortalecer la excelencia académica.

## POLÍTICA

Garantizar el acceso al conocimiento para universalizar la Educación Universitaria con pertinencia.

# PROYECTO

| **NOMBRE DEL PROYECTO:** | **CODIGO NUEVAETAPA:** |
|---|---|
| Formación de Pregrado en Carreras Largas | 110919 |

**OBJETIVO ESTRATÉGICO INSTITUCIONAL:**

Fortalecer la excelencia académica.

**OBJETIVO ESTRATÉGICO NUEVA ETAPA:**

Avanzar en la conformación de la nueva estructura social

**ENUNCIADO DEL PROYECTO:**

Atender la formación de estudiantes dictando asignaturas necesarias para graduar a profesionales en las diferentes carreras de ingeniería, ciencias sociales y ciencias de la educación.

**ÓRGANO O ENTE EJECUTOR:**

Universidad Nacional Experimental Politécnica de la Fuerza Armada Nacional (UNEFA)

**LOCALIZACIÓN:**

| | | **Monto Total Proyecto** (En Bolívares) |
|---|---|---|
| **Inicio** | 01/01/2011 | |
| **Fin** | 31/12/2011 | 676.680.738 |

| Financiamiento (En Bolívares) | |
|---|---|
| Aprobado Ley 2011 | 71.226.376 |
| Modificado 2011: | 605.454.362 |
| Aprobado Total : | 676.680.738 |
| Ejecutado Total: | 676.680.738 |

| % de Avance Físico del Proyecto | 2011 | |
|---|---|---|
| | Total | 100% |

| Fuentes de Financiamiento del Proyecto 2011 | Fuente | Ordinario | Extraordinario | Otros | |
|---|---|---|---|---|---|
| | Monto Aprobado (En Bolívares) | 71.226.376 | 541.921.935 | 63.532.427 | 676.680.738 |

| Bien o Servicio del Proyecto (Meta Total) | Meta Física 2011 | Ejecución Física 2011 | % | Meta Financiera 2011 | Ejecución Financiera 2011 | % |
|---|---|---|---|---|---|---|
| Ciencias Sociales | 51.260 | 52.506 | 102 | 3.684.126 | 54.134.459 | 1469% |
| Ciencias de la Educación | 26.340 | 25.080 | 95 | 5.077.898 | 67.668.074 | 1333% |
| Gerencia coordinación académica de la Er | 189.503 | 200.818 | 106 | 50.248.160 | 406.008.442 | 808% |
| Ingeniería, Arquitectura y Tecnología | 110.153 | 122.604 | 111 | 11.968.224 | 135.336.148 | 1131% |
| Ciencias de la Salud | 1.750 | 628 | 36 | 247.968 | 13.533.615 | 5458% |

## PROYECTO 3

Formación de Posgrado

## OBJETIVO ESPECÍFICO DEL PROYECTO

Formar recursos humanos del tercer (3°) nivel profesional, en las áreas de cuarto (4°) y quinto (5°) nivel; especialización, maestría y doctorado, con competencias y actitudes para dar respuesta a los requerimientos de la nueva estructura social.

## MONTO DE INVERSIÓN

Doce Millones Ochocientos Cuarenta y Nueve Mil Novecientos Cuarenta y Dos Bolívares con cero céntimos (**Bs. 12.849.942,00**).

## LOGROS

Se atendió una matrícula de 16.454 estudiantes, generándose 339 empleos directos; con el propósito de garantizar el acceso y la permanencia de profesionales a estudios de cuarto y quinto nivel, con la finalidad de ampliar sus conocimientos y avanzar en su formación académica, en los campos gerencial, científico, social y tecnológico, en las siguientes áreas de conocimiento:

- Formación de Especialistas 11.409 profesionales Gerencia Pública, Gerencia de Recursos Humanos, Cartografía Militar, Gerencia Logística, Gerencia de Mantenimiento, Ingeniería Ferroviaria, Costa Afuera, Técnicas de Administración de Recursos Humanos, Gerencia Hospitalaria, Gerencia Ambiental, Derecho Aeronáutico, Derecho Educativo, Derecho Procesal Laboral, Gerencia de Telecomunicaciones y Extensión Universitaria.

- Formación de Magísters 4.355 profesionales en los programas de Maestría en Gerencia Ambiental, Ciencias Jurídicas y Militares, Gerencia Logística, Gerencia de Mantenimiento, Gerencia de Recursos Humanos, Extracción de Crudos Pesados, Gerencia de Las Tecnologías de Información y Comunicación (Tic), Gobierno Electrónico, Tecnología

Educativa, Ciencias de La educación Superior y Maestría en Ciencias Jurídicas.

- Formación de Doctores 690 profesionales para los programas de Ciencias Gerenciales, Innovaciones Educativas, Pos-Doctorado en Ciencias De La Educación Superior y Pos-Doctorado en Ciencias Gerenciales.

El logro se concretó en la matrícula de graduados, traducida en: 40 nuevos especialistas, 166 Magísters y 26 Doctores profesionales, asi como, en un número importante de actividades, que dan muestra de los avances obtenidos por la universidad en esta área.

## OBJETIVO ESTRATÉGICO INSTITUCIONAL

Fortalecer la excelencia académica.

## POLÍTICA

Garantizar el acceso al conocimiento para universalizar la Educación Universitaria con pertinencia.

Memoria Año 2011

# PROYECTO

| **NOMBRE DEL PROYECTO:** | **CODIGO NUEVAETAPA:** |
|---|---|
| Formación de Postgrado | 111018 |

**OBJETIVO ESTRATÉGICO INSTITUCIONAL:**

Fortalecer la excelencia académica.

**OBJETIVO ESTRATÉGICO NUEVA ETAPA:**

Avanzar en la conformación de la nueva estructura social

**ENUNCIADO DEL PROYECTO:**

Alta demanda de Postgrados por profesionales a nivel nacional.

**ÓRGANO O ENTE EJECUTOR:**

Universidad Nacional Experimental Politécnica de la Fuerza Armada Nacional (UNEFA)

**LOCALIZACIÓN:**

| | | | |
|---|---|---|---|
| **Inicio** | 01/01/2011 | **Monto Total Proyecto** (En Bolívares) | |
| **Fin** | 31/12/2011 | 12.849.942 | |

| Financiamiento (En Bolívares) | |
|---|---|
| Aprobado Ley 2011: | 5.857.122 |
| Modificado 2011: | 6.992.820 |
| Aprobado Total : | 12.849.942 |
| Ejecutado Total: | 12.849.942 |

| | | |
|---|---|---|
| % de Avance Físico del Proyecto | 2011 | |
| | Total | 100% |

| | Fuente | Ordinario | Extraordinario | Otros | |
|---|---|---|---|---|---|
| Fuentes de Financiamiento del Proyecto 2011 | Monto Aprobado (En Bolívares) | 5.857.122 | 3.963.165 | 3.029.655 | 12.849.942 |

| Bien o Servicio del Proyecto (Meta Total) | Meta Física 2011 | Ejecución Física 2011 | % | Meta Financiera 2011 | Ejecución Financiera 2011 | % |
|---|---|---|---|---|---|---|
| Gerencia y coordinación académica | 9.733 | 16.454 | 169% | 4.169.513 | 8.994.959 | 216% |
| Formación de Doctores | 527 | 690 | 131% | 142.731 | 513.998 | 360% |
| Formación de Especialistas | 7.084 | 11.409 | 161% | 822.184 | 1.798.992 | 219% |
| Formación de Magíster | 2.122 | 4.355 | 205% | 722.694 | 1.541.993 | 213% |

**PROYECTO 4**
Generación, Divulgación y Aplicación del Conocimiento.

**OBJETIVO ESPECÍFICO DEL PROYECTO**
Fomentar los proyectos de Investigación, con excelencia académica, en las diferentes áreas que coadyuven a la proyección institucional, impulsando el crecimiento de la comunidad Unefista y de la sociedad en general.

**MONTO DE INVERSIÓN**
Un Millón Tres Mil Trescientos Cuarenta y Seis Bolívares con cero céntimos **(Bs. 1.003.346).**

**LOGROS**
Se benefició la población de estudiantes y personas involucradas en el mismo. Ello generó 12 empleos directos y 2 indirectos. La institución desarrolló actividades importantes en este proyecto, algunas de ellas señaladas a continuación:

- Taller general en posgrado para alinear la formulación de los problemas de investigaciones, con las líneas de investigación de la universidad, con la Seguridad y Defensa de la Nación, y con el Proyecto Nacional Simón Bolívar.

- Diseño de 30 matrices curriculares de Programas de Perfeccionamiento Profesional no conducentes a grado, apegados a la normativa nacional y a la normativa interna.

- Diseño del Proyecto del Centro de Divulgación, Científico, Humanístico y Tecnológico de la UNEFA.
- Diseño de 11 Proyectos de Investigación.
- Diseño del convenio y de la propuesta curricular correspondiente a tres programas de perfeccionamiento profesional en las áreas de Caracterización de Yacimientos Norte de Paria y Faja del Orinoco y Ecología y Petróleo.
- En desarrollo Maestría en Ciencias de la Educación Superior y el Doctorado en Ciencias Pedagógicas, en el marco del Convenio Cuba-Venezuela.

**OBJETIVO ESTRATÉGICO INSTITUCIONAL.**
Fortalecer la excelencia académica.

**POLÍTICA.**
Garantizar el acceso al conocimiento para universalizar la Educación Universitaria con pertinencia.

Memoria Año 2011

# PROYECTO

| **NOMBRE DEL PROYECTO:** | **CODIGO NUEVAETAPA:** |
|---|---|
| Generación, Divulgación y Aplicación del Conocimiento | 111941 |

**OBJETIVO ESTRATÉGICO INSTITUCIONAL:**

Fortalecer la excelencia académica.

**OBJETIVO ESTRATÉGICO NUEVA ETAPA:**

Avanzar en la conformación de la nueva estructura social

**ENUNCIADO DEL PROYECTO:**

Este proyecto tiene su antecedente en la necesidad que tiene la academia, de divulgar el que hacer diario; en especial, aquellas vinculadas con la generación de conocimiento y de oportunidades para el desarrollo de tecnologías alternativas que propendan al mejoramiento de la calidad de vida de la población y la suprema felicidad de los pueblos. De igual manera, viene a satisfacer la demanda del acontecer diario en los temas que se tratan en sus diferentes disciplinas, sin perder de vista el complejo mundo de la investigación como un todo organizado; pero que a la vez, demanda un espacio muy particular y especifico por tratarse de áreas

**ÓRGANO O ENTE EJECUTOR:**

Universidad Nacional Experimental Politécnica de la Fuerza Armada Nacional (UNEFA)

**LOCALIZACIÓN:**

| | | **Monto Total Proyecto** (En Bolívares) |
|---|---|---|
| **Inicio** | 01/01/2011 | |
| **Fin** | 31/12/2011 | 2.184.166 |

| Financiamiento (En Bolívares) | |
|---|---|
| Aprobado Ley 201: | 1.003.346 |
| Modificado 2011: | 1.180.820 |
| Aprobado Total : | 2.184.166 |
| Ejecutado Total: | 2.184.166 |

| % de Avance Físico del Proyecto | 2011 | |
|---|---|---|
| | Total | 100% |

| Fuentes de Financiamiento del Proyecto 2011 | Fuente | Ordinario | Extraordinario | Otros | |
|---|---|---|---|---|---|
| | Monto Aprobado (En Bolívares) | 1.003.346 | 1.046.776 | 134.044 | 2.184.166 |

| Bien o Servicio del Proyecto (Meta Total) | Meta Física 2011 | Ejecución Física 2011 | % | Meta Financiera 2011 | Ejecución Financiera 2011 | % |
|---|---|---|---|---|---|---|
| Generación y coordinación académica de la investigación | 2 | 2 | 100 | 1.003.346 | 2.184.166 | 218 |

## PROYECTO 5

Intercambios del Conocimiento con la Sociedad.

## OBJETIVO ESPECÍFICO DEL PROYECTO

Formular y ejecutar proyectos de extensión con las comunidades dentro de las áreas de influencias, para el aporte de alternativas de solución a sus problemas y satisfacción de necesidades.

## MONTO DE INVERSIÓN

Veintiún Millones Novecientos Treinta y Un Mil Quinientos Sesenta y Cinco Bolívares con cero céntimos **(Bs. 21.931.565,00).**

## LOGROS

Se logró generar 1.351 empleos, 71 directos y 1.280 empleos indirectos, con el fin de promover y apoyar el fortalecimiento de los procesos académico-administrativo, integrados en función de garantizar la calidad y la excelencia en términos de eficiencia, eficacia, pertinencia, equidad y compromiso con la sociedad. Los logros obtenidos con el desarrollo de este proyecto, fueron posibles por la ejecución de actividades como las que se señalan a continuación:

- Fortalecimiento de los proyectos: “UNEFA va a la Escuela” y “UNEFA va a la comunidad”, con el apoyo de entes gubernamentales entre los cuales podemos mencionar a: INN, ONA, MERCAL, Librería del Sur, PROSALUD Y ASES de Venezuela.

- Foros y actividades sobre tópicos diversos, dirigidos a concientizar a la población y permitir que alineen el pensamiento crítico.

## OBJETIVO ESTRATÉGICO INSTITUCIONAL

Fortalecer la excelencia académica.

## POLÍTICA.

Garantizar el acceso al conocimiento para universalizar la Educación Universitaria con pertinencia.

# PROYECTO

| **NOMBRE DEL PROYECTO:** | **CODIGO NUEVAETAPA:** |
|---|---|
| Intercambio del Conocimiento con la Sociedad | 111236 |

**OBJETIVO ESTRATÉGICO INSTITUCIONAL:**

Fortalecer la excelencia académica.

**OBJETIVO ESTRATÉGICO NUEVA ETAPA:**

Avanzar en la conformación de la nueva estructura social

**ENUNCIADO DEL PROYECTO:**

Surge de la necesidad que tiene la Institución de apoyar los procesos de cambio que tiene la revolución, la idea es crear conciencia en una población que por mucho tiempo estuvo abandonada y excluida del sistema. Con los cambios realizados en esta nueva revolucuión nace la necesidad de insertar a la vida cotidiana a toda esta población que por cierto tiempo se mantuvo bajo perfil pero que siempre existió.

**ÓRGANO O ENTE EJECUTOR:**

Universidad Nacional Experimental Politécnica de la Fuerza Armada Nacional (UNEFA)

**LOCALIZACIÓN:**

| | | **Monto Total Proyecto** (En Bolívares) |
|---|---|---|
| **Inicio** | 01/01/2011 | |
| **Fin** | 31/12/2011 | 21.931.565,00 |

| Financiamiento (En Bolívares) | |
|---|---|
| Aprobado Ley 2011 | 5.899.192 |
| Modificado 2011: | 16.032.373 |
| Aprobado Total : | 21.931.565 |
| Ejecutado Total: | 21.931.565 |

| % de Avance Físico del Proyecto | 2011 | |
|---|---|---|
| | Total | 100% |

| | Fuente | Ordinario | Extraordinario | Otros | |
|---|---|---|---|---|---|
| Fuentes de Financiamiento del Proyecto 2011 | Monto Aprobado (En Bolívares) | 5.899.192 | 8.964.879 | 7.067.494 | 21.931.565 |

| Bien o Servicio del Proyecto (Meta Total) | Meta Física 2011 | Ejecución Física 2011 | % | Meta Financiera 2011 | Ejecución Financiera 2011 | % |
|---|---|---|---|---|---|---|
| Desarrollo de Actividades Culturales | 315 | 794 | 252 | 352.855 | 439.629 | 125 |
| Desarrollo de Actividades Deportivas | 1 | 36 | 3.600 | 1.722.364 | 1.923.014 | 112 |
| Educación continúa (Cursos de Extensión) | 136 | 478 | 351 | 3.270.573 | 1.254.037 | 38 |
| Gerencia y coordinación académica de la (Extensión) | 2 | 50 | 2.500 | 553.400 | 18.314.885 | 3.310 |

## PROYECTO 6

Captación, permanencia y formación integral del estudiante

## OBJETIVO ESPECÍFICO DEL PROYECTO

Dirigir las acciones hacia la protección y el bienestar social, apoyo y estímulo a los proyectos de vida del estudiante y su capacidad creadora, además del fortalecimiento de los nexos entre universidad, estudiante y sociedad con el proyecto país.

## MONTO DE INVERSIÓN

Treinta y Nueve Millones Treinta y Un Mil Novecientos Setenta y Cinco Bolívares con cero céntimos (**Bs. 39.031.975,00**).

## LOGROS

Se benefició a una población de 229.103, generando 83 empleos, 38 directos y 45 empleos indirectos, para atender a los estudiantes a fin de fortalecer y fomentar su formación universitaria, elevando su calidad de vida y desempeño académico, brindando los programas y servicios estudiantiles para contribuir con su prosecución académica. Una de las actividades que permitió el logro fue: Propiciar espacios para las discusiones del frente universitario Unefista, para conformar el gran polo patriótico, en beneficio de la consolidación Bolivariana con participación de estudiantes indígenas.

## OBJETIVO ESTRATÉGICO INSTITUCIONAL.

Fortalecer la excelencia académica.

## POLÍTICA

Garantizar el acceso al conocimiento para universalizar la Educación Universitaria con pertinencia.

# PROYECTO

| **NOMBRE DEL PROYECTO:** | **CODIGO NUEVAETAPA:** |
|---|---|
| Captación, Permanencia y Fortalecimiento Integral al Estudiante | 111010 |

**OBJETIVO ESTRATÉGICO INSTITUCIONAL:**

Fortalecer la excelencia académica.

**OBJETIVO ESTRATÉGICO NUEVA ETAPA:**

Avanzar en la conformación de la nueva estructura social

**ENUNCIADO DEL PROYECTO:**

Atender a los estudiantes a fin de fortalecer y fomentar su carrera universitaria, elevando su calidad de vida y desempeño académico, brindándole atención integral a fin de servir de estímulo al estudiante.

**ÓRGANO O ENTE EJECUTOR:**

Universidad Nacional Experimental Politécnica de la Fuerza Armada Nacional (UNEFA)

**LOCALIZACIÓN:**

| | | **Monto Total Proyecto** (En Bolívares) |
|---|---|---|
| **Inicio** | 01/01/2011 | |
| **Fin** | 31/12/2011 | 39.031.975 |

| Financiamiento (En Bolívares) | |
|---|---|
| Aprobado Ley 2011: | 23.485.392 |
| Modificado 2011: | 15.546.583 |
| Aprobado Total : | 39.031.975 |
| Ejecutado Total: | 39.031.975 |

| % de Avance Físico del Proyecto | 2011 | |
|---|---|---|
| | Total | 100% |

| Fuentes de Financiamiento del Proyecto 2011 | Fuente | Ordinario | Extraordinario | Otros | |
|---|---|---|---|---|---|
| | Monto Aprobado (En Bolívares) | 23.485.392 | 11.268.075 | 4.278.508 | 39.031.975 |

| Bien o Servicio del Proyecto (Meta Total) | Meta Física 2011 | Ejecución Física 2011 | % | Meta Financiera 2011 | Ejecución Financiera 2011 | % |
|---|---|---|---|---|---|---|
| Becas | 9.290 | 12.755 | 137 | 6.242.878 | 30.421.696 | 487 |
| Gerencia y Coordinación para la atención al estudiante | 208.258 | 144.232 | 69 | 633.584 | 6.964.387 | 1.099 |
| Transporte | 212.000 | 72.116 | 34 | 749.630 | 1.645.892 | 220 |

## PROYECTO 7

Fortalecimiento y Desarrollo de la Gestión Científica Tecnológica Humanística.

## OBJETIVO ESPECÍFICO DEL PROYECTO

Garantizar el desarrollo de la gestión científica, tecnológica y humanística, a fin de cubrir las exigencias académicas en cada una de dichas áreas, promoviendo una universidad con excelencia académica.

## MONTO DE INVERSIÓN

Dos Millones Ochocientos Treinta y Dos Mil Ochocientos Treinta y Dos Mil Setecientos Ochenta y Dos Bolívares con cero céntimos (**Bs. 2.832.782,00**).

## LOGROS

Se logró generar 82 empleos, 20 directos y 62 indirectos, con el fin de proporcionar a la población estudiantil, materiales escritos y audiovisuales, así como, laboratorios donde puedan realizar sus prácticas y materiales tecnológicos que sirvan como fuente de información para el apoyo educativo. Dentro de los logros más resaltantes obtenidos por la institución mencionaremos, el diseño de Sistemas Automatizados para las áreas involucradas y los Proyectos liderizados por la Dirección de Tecnología Educativa:

- Diseño de material virtual para el Curso Integral de Nivelación Universitaria, el cual contempla el diseño de tres asignaturas.
- Componente Docente Virtual.
- Diseño de Entornos Virtuales de Apoyo (EVA).

## OBJETIVO ESTRATÉGICO INSTITUCIONAL

Fortalecer la excelencia académica.

## POLÍTICA

Garantizar el acceso al conocimiento para universalizar la Educación Universitaria con pertinencia.

# PROYECTO

| **NOMBRE DEL PROYECTO:** | **CODIGO NUEVAETAPA:** |
|---|---|
| Fortalecimiento y Desarrollo de la Gestión Científica, Tecnolológica y Humanística | 111187 |

**OBJETIVO ESTRATÉGICO INSTITUCIONAL:**

Fortalecer la excelencia académica.

**OBJETIVO ESTRATÉGICO NUEVA ETAPA:**

Avanzar en la conformación de la nueva estructura social

**ENUNCIADO DEL PROYECTO:**

El crecimiento vertiginoso de la UNEFA en todo el territorio nacional venezolano generó un desequilibrio de estructura en los núcleos y extensiones UNEFISTAS, lo que provocó la carencia de mobiliario, personal y espacio fisico para el adecuado funcionamiento de las bibliotecas o centro de documentacion, así como en el desarrollo e implementos tecnológicos de información y comunicación; al mismo tiempo que nos encontramos con debilidades en las prácticas académicas y actividades investigativas en laboratorio y estaciones experimentales por la carencia

**ÓRGANO O ENTE EJECUTOR:**

Universidad Nacional Experimental Politécnica de la Fuerza Armada Nacional (UNEFA)

**LOCALIZACIÓN:**

| | | | |
|---|---|---|---|
| **Inicio** | 01/01/2011 | **Monto Total Proyecto** (En Bolívares) | |
| **Fin** | 31/12/2011 | 2.832.782 | |

| % de Avance Físico del Proyecto | 2011 | |
|---|---|---|
| | Total | 100% |

| Financiamiento (En Bolívares) | |
|---|---|
| Aprobado Ley 2011: | 1.183.305 |
| Modificado 2011: | 1.649.477 |
| Aprobado Total : | 2.832.782 |
| Ejecutado Total: | 2.832.782 |

| Fuentes de Financiamiento del Proyecto 2011 | Fuente | Ordinario | Extraordinario | Otros | |
|---|---|---|---|---|---|
| | Monto Aprobado (En Bolívares) | 1.183.305 | 901.438 | 748.039 | 2.832.782 |

| Bien o Servicio del Proyecto (Meta Total) | Meta Física 2011 | Ejecución Física 2011 | % | Meta Financiera 2011 | Ejecución Financiera 2011 | % |
|---|---|---|---|---|---|---|
| Laboratorios | 3 | 3 | 100 | 0 | 338.625 | 0 |
| Servicios bibliotecarios | 29.211 | 29.211 | 100 | 1.183.305 | 2.494.157 | 211 |
| Tecnologías de la información y audiovisuales | 50 | 50 | 100 | 0 | 0 | 0 |

**PROYECTO 8**
Desarrollo y Mantenimiento de la Infraestructura Física.

**OBJETIVO ESPECÍFICO DEL PROYECTO**
Conservación, mantenimiento y mejoras de cincuenta (50) núcleos y extensiones de la UNEFA a Nivel Nacional.

**MONTO DE INVERSIÓN**
Nueve Millones Cuatrocientos Noventa Mil Setecientos Veintiún Bolívares con cero céntimos (**Bs. 9.490.721,00).**

**LOGROS**
Se generó 85 empleos indirectos, para brindar atención a la infraestructura de cincuenta (50) Núcleos y Extensiones, en cuanto a conservación, mantenimiento y mejoras.

# PROYECTO

| **NOMBRE DEL PROYECTO:** | **CODIGO NUEVAETAPA:** |
|---|---|
| Desarrollo y Mantenimiento de la Infraestructura Física | 110841 |

**OBJETIVO ESTRATÉGICO INSTITUCIONAL:**

Fortalecer la excelencia académica.

**OBJETIVO ESTRATÉGICO NUEVA ETAPA:**

Avanzar en la conformación de la nueva estructura social

**ENUNCIADO DEL PROYECTO:**

Necesidad de brindar atención a la infraestructura de cincuenta (50) Núcleos y Extensiones, en cuanto a conservación, mantenimiento y mejoras.

**ÓRGANO O ENTE EJECUTOR:**

Universidad Nacional Experimental Politécnica de la Fuerza Armada Nacional (UNEFA)

**LOCALIZACIÓN:**

| | | **Monto Total Proyecto** (En Bolívares) |
|---|---|---|
| **Inicio** | 01/01/2011 | 9.490.721,00 |
| **Fin** | 31/12/2011 | |

| % de Avance Físico del Proyecto | 2011 | |
|---|---|---|
| | Total | 100% |

| Financiamiento (En Bolívares) | |
|---|---|
| Aprobado Ley 20 | - |
| Modificado 2011: | 9.490.721 |
| Aprobado Total : | 9.490.721 |
| Ejecutado Total: | 9.490.721 |

| Fuentes de Financiamiento del Proyecto 2011 | Fuente | Ordinario | Extraordinario | Otros | |
|---|---|---|---|---|---|
| | Monto Aprobado (En Bolívares) | - | 5.281.856 | 4.208.865 | 9.490.721 |

| en o Servicio del Proyecto (Meta To | Meta Física 2011 | Ejecución Física 2011 | % | Meta Financiera 2011 | Ejecución Financiera 2011 | % |
|---|---|---|---|---|---|---|
| Remodelación | 2 | 9 | 450 | 5.694.433 | 5.694.433 | 100 |
| Mantenimiento y conservación | 50 | 73 | 146 | 3.796.288 | 3.796.288 | 100 |

## 4. PRESUPUESTO CONSOLIDADO

**Consolidado de Ingresos Devengados y Recaudados**

| Concepto | Ingreso Devengado | Ingresos Recaudados |
|---|---|---|
| **Presupuesto Ley** | 155.016.273 | 155.016.273 |
| **Créditos Adicionales** | 623.960.520 | 623.960.520 |
| **Ingresos Propios** | 27.236.850 | 27.236.850 |
| **Otros** | 342.780.681 | 342.780.681 |
| **TOTAL** | **1.148.994.324** | **1.148.994.324** |

**Fuente: Dirección de Planificación y Presupuesto (Año 2011)**

**Consolidado del Gasto Ejecutado**

| Concepto | Total Presupuesto Ley | Total Créditos Adicionales | Total Ejecución |
|---|---|---|---|
| **401** | 107.934.075 | 700.460.868 | 808.394.943 |
| **402** | 5.032.567 | 11.787.780 | 16.820.347 |
| **403** | 19.449.252 | 74.806.009 | 94.255.261 |
| **404** | 0 | 18.182.150 | 18.182.150 |
| **407** | 14.465.379 | 7.722.925 | 22.188.304 |
| **411** | 8.135.000 | 181.018.319 | 189.153.319 |
| **TOTAL** | **155.016.273** | **993.978.051** | **1.148.994.324** |

**Fuente: Dirección de Planificación y Presupuesto (Año 2011)**

## 5. LÍNEAS Y PLANES DE ACCIÓN A SER CONSIDERADOS PARA EL SIGUIENTE EJERCICIO FISCAL AÑO 2012.

Como universidad nacional miembro de la Asociación de Rectores Bolivarianos (ARBOL), la UNEFA, ha venido desarrollando su encargo social con pertinencia y transparencia, para ello, se planteó seis (6) objetivos estratégicos que direccionan la totalidad de la dinámica institucional, los mismos fueron diseñados en concordancia con las políticas gubernamentales y constituyen el hilo conductor de los procesos que en ella se desarrollan, consolidándose como el plan rector para el período 2012.
Los objetivos planteados para el 2012 son:

**OBJETIVO N° 1:** Afianzar la estructura organizacional a nivel nacional.

**OBJETIVO N° 2:** Municipalizar la oferta académica conforme al Proyecto Nacional Simón Bolívar 2007-2013.

**OBJETIVO N° 3:** Consolidar toda la infraestructura de la UNEFA.

**OBJETIVO N° 4:** Contribuir al fortalecimiento de la estructura social mediante la extensión.

**OBJETIVO N° 5:** Contribuir al desarrollo de la ciencia y la tecnología, proyectando la investigación y desarrollo a nivel nacional.

**OBJETIVO N° 6:** Materializar el posicionamiento de la UNEFA con todas las instituciones del Estado.

| Nº | Proyectos 2012 | Monto |
|---|---|---|
| 1 | Formación en Carrera | 56.124.023,00 |
| 2 | Formación de Postgrado o Estudios Avanzados | 13.237.350,00 |
| 3 | Sistema de Recursos para la Formación e Intercambio Académico | 18.457,00 |
| 4 | Sistemas de Apoyo al Desarrollo Estudiantil | 22.221.820,00 |
| 5 | Intercambio y Gestión del Conocimiento con la Sociedad | 9.556.573,00 |
| 6 | Desarrollo y Mantenimiento de Infraestructura Física | 2.852.077,00 |
| 7 | Territorialización y Municipalización de la Educación Universitaria | 54.600,00 |
| TOTAL | | 104.064.900,00 |

Fuente: DIRECCIÓN DE PLANIFICACIÓN Y PRESUPUESTO (Año 2012)

| Nº | Acciones Centralizadas 2012 | Monto |
|---|---|---|
| 1 | Dirección y Coordinación de los Gastos de los Trabajadores | 58.937.571,00 |
| 2 | Gestión Administrativa | 21.559.077,00 |
| 3 | Previsión y protección social | 6.810.021,00 |
| TOTAL | | **87.306.669,00** |

Fuente: DIRECCIÓN DE PLANIFICACIÓN Y PRESUPUESTO (Año 2012)

| Nº | Total Presupuesto Ley 2012 | Monto |
|---|---|---|
| 1 | Proyectos | 104.064.900,00 |
| 2 | Acciones Centralizadas | 87.306.669,00 |
| TOTAL | | 191.371.569,00 |

Fuente: DIRECCIÓN DE PLANIFICACIÓN Y PRESUPUESTO (Año 2012)

***UNIVERSIDAD NACIONAL EXPERIMENTAL MARÍTIMA DEL CARIBE***

**DIRECTORIO**

Rector..... José Carlos Gaitán Sánchez

Vicerrector Académico..... Nicolas Bianco

Vicerrector Administrativo…….....Bernardo Méndez

Secretario General ……..…… Amalio Belmonte

**PARTE I**

**MEMORIA**

**1. MARCO NORMATIVO INSTITUCIONAL**

**BASE LEGAL DE CREACION Y MODIFICACION:**
DECRETO Nº 899 DEL 06/07//2007, G.O. 36988 DEL 07/07/2000

La Universidad Nacional Experimental Marítima del Caribe (UMC) es una institución de Educación Superior de carácter público, participativa, pluralista y democrática que propicia la libertad de cátedra y de pensamiento, vinculada al Estado Vargas, a las regiones, al país y a su entorno latinoamericano y caribeño. Está ubicada en Catia la Mar, como sede principal, y en Caracas la Dirección de Investigación y Postgrado. Fue fundada en el año 1982 como Instituto Universitario para posteriormente ser transformada por el Ejecutivo Nacional en Universidad en el año 2000. El año académico transcurre entre los meses de Enero y Diciembre. Es una institución cuya misión fundamental es: formar, capacitar, perfeccionar y actualizar el talento humano para la actividad marítima, comercial, ambiental, turística, deportiva, cultural u otra que se requiera, así como promover los cambios, la generación, aplicación y divulgación de conocimientos que contribuyan al desarrollo humanístico, científico y tecnológico. Es una institución que busca la excelencia en sus procesos y prácticas académicas y administrativas; es un espacio que genera y promueve justicia social mediante la puesta en práctica del principio de igualdad de condiciones y oportunidades educativas, tanto en el acceso a ella como en la consecución de logros de formación integral a lo largo de toda la vida. Es una institución que se ha ganado un significativo prestigio en el sector marítimo nacional e internacional y en el mundo académico venezolano.

**MISION:**
Producir y difundir conocimientos humanísticos, científicos y tecnológicos; así como la formación del hombre nuevo del siglo XXI, creativos, productivos, con una conciencia social colectiva, críticos, solidarios y sensibles a los problemas del entorno, con corresponsabilidad moral, mediante el uso de innovadores procesos académicos y las nuevas tecnologías de la información y la comunicación, con el propósito de crear una sociedad pluralista más justa y más democrática, donde se promueven los derechos humanos, el desarrollo sostenible y el mejoramiento de los niveles sociales y culturales. Dar respuestas oportunas, pertinentes y de calidad a nuestros demandantes de servicios haciendo uso del acervo marítimo acumulado y la sinergia de nuestra gente con las comunidades.

**VISION:**
Ser una Universidad reconocida nacional e internacionalmente por su prestigio académico y compromiso con el avance del sector marítimo; con una sólida imagen institucional por estar a la vanguardia de la promoción del desarrollo humano con una conciencia bolivariana y social, la protección ambiental, la profundización del intercambio cultural en un mundo multipolar

## 2. ESTRUCTURA ORGANIZATIVA – (ORGANIGRAMA)

La universidad Marítima del Caribe está organizada en 4 grandes áreas dependientes de las autoridades rectorales:

1. El Rector tiene a su cargo las siguientes unidades.

    - Consultoría Jurídica.
    - Coordinación General de Asuntos Rectorales.
    - Coordinación de General Planificación y Presupuesto.

2. El Vicerrector Académico tiene a su cargo las siguientes direcciones:

    - General Académica
    - Gestión Docente.
    - Escuela Náutica e Ingeniería.
    - Escuela de Ciencias Sociales.
    - Investigación y Postgrado.
    - Extensión.

3. El Vicerrector Administrativo tiene a su cargo las siguientes Coordinaciones:

- Coordinación General de Administración.
- Coordinación General de Planta Física.
- Coordinación General de Recursos Humanos.

4. La Secretaría General tiene a su cargo las siguientes Coordinaciones:

- Coordinación de Registro Estudiantil.
- Coordinación de Asuntos Secretariales.
- Coordinación de Tecnología de la Información y Comunicaciones.
- Coordinación de Apoyo Técnico Administrativo.
- Coordinación de Simulación Marítima.

El detalle correspondiente tal como se describe en Organigrama anexo.

## ORGANIGRAMA

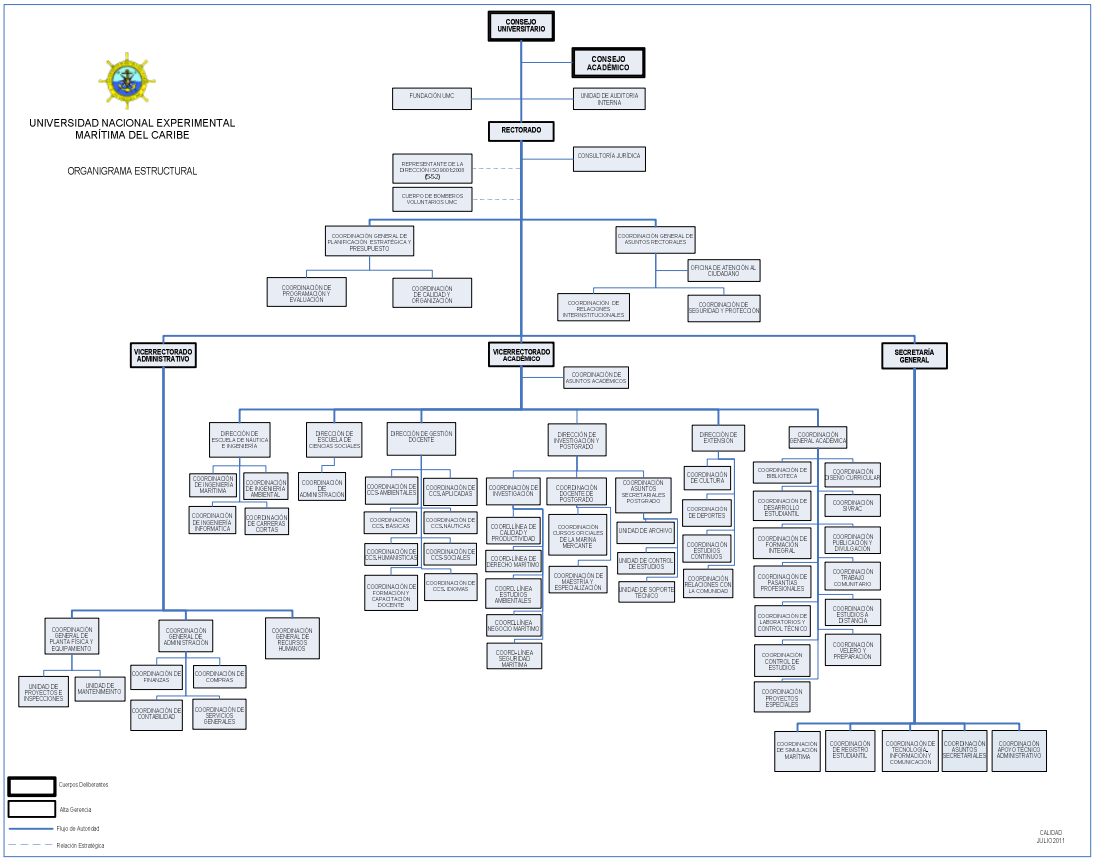

## 3. LINEAS DE ACCION Y LOGROS MÁS RESALTANTES DE LA INSTITUCION.

### Objetivos Estratégicos

- Diseñar e implantar la infraestructura técnica y académica, para la creación de un doctorado.
- Incrementar a seis (6) las líneas de investigación.
- Crear y consolidar dos (2) Centro de Investigación.
- Mantener y fortalecer la plataforma tecnológica que permita utilizar la telemática como recurso educativo en todas las áreas.
- Mantener un sistema de gestión de la calidad que brinde excelencia académica y sea eficaz en la UMC
- Aportar nuestros conocimientos en el fortalecimiento del sistema educativo de educación media en tres liceos del Estado Vargas para lograr aspirantes con mayor capacidad de éxito en la Universidad.
- Mantener un plan de treinta y cinco (35) becas para estudiantes latinoamericanos y del Gran Caribe.
- Fortalecer la formación de los educandos en los valores y principios del Socialismo para la construcción del hombre nuevo del Siglo XXI.
- Aportar los conocimientos producidos en la comunidad universitaria a través del asesoramiento en el sector marítimo y actividades afines a organizaciones e instituciones nacionales e internacionales.
- Alcanzar una matrícula estudiantil de pregrado en 4.500 alumnos.
- Alcanzar una matricula de Postgrado de 700 alumnos a nivel nacional.
- Consolidar el Dictado de 60 Cursos OMI con un total de 1200 participantes.

- Establecer convenios con otros organismos del estado a fin de dar respuesta a la expansión de la matricula estudiantil y oferta académica. (me párese mas una estrategia, que un objetivo).

### Políticas

La Universidad Marítima del Caribe, comprometida con la formación integral del ser humano, fundamenta su desarrollo en la docencia, investigación y servicios de extensión, basada en una estructura social incluyente, transparente en la gestión ética de los recursos y en la mejora continua de la eficacia de sus procesos educativos.

## LOGROS MÁS RESALTANTES EN PROYECTOS Y ACCIONES CENTRALIZADAS.

Durante el año 2011, la Universidad Nacional Experimental Marítima del Caribe ha mantenido una matrícula de 448 estudiantes en su Programa de Carreras Cortas de Pregrado para la formación de Técnicos Superiores Universitarios en Transporte Acuático, lo que representa el 66,27% de la meta planteada que fue de 676 estudiantes. En lo que respecta a la meta matricula estimada de 3.697 estudiantes para Carreras Largas de Pregrado, se logra el 105,44% el la incorporación de 3.898 estudiantes. Se obtiene los 9 en TSU- Transporte Acuático y en carreras largas se obtiene 398 alumnos formados.

Se mantiene en funcionamiento el Simulador de Navegación,. Este equipamiento permite a nuestros estudiantes de Ingeniería Marítima poner en práctica sus conocimientos teóricos e igualmente facilita el adiestramiento requerido periódicamente a los Oficiales de la Marina Mercante.

Durante el año en curso se obtienen 255 estudiantes a nuestros Programas de Formación de Postgrado, que representa el 44,358% de la meta planteada que fue de 575. Con respecto a los egresados se obtienen un total de 108 egresados: 20 en especialización, 4 en maestría y 84 en la formación de capitanes y oficiales.

.

En materia de Extensión universitaria, hemos dictado un total de 170 cursos OMI que representa el 340% de la meta planteada que fue de 50 cursos estos relacionados con la capacitación que exige la Organización Marítima Internacional a los Oficiales de la Marina Mercante, con la asistencia de 1860 participantes.. Hemos realizado 38 presentaciones y/o exposiciones de carácter cultural e informativo que representa el 64% de la meta planteada que fue de 50 eventos culturales. Se realizan 22 eventos deportivos con respecto a 21 planteadas como meta del año 2011 lo cual representa el 104,4% de logro obtenido. Se realizan 12 eventos comunitarios con respecto a los 4 planteados que representa el 300% de lo establecido como meta.

En el área de investigación se mantienen las 5 líneas de investigación, se realizan 38 proyectos asociados que representa el 76% con respecto a la meta planteada que fue de 50 proyectos.

La Universidad ha prestado los siguientes servicios estudiantiles durante el presente año: 333 Becas básicas, 640ayudas económicas, 700 bandejas diarias de comida, y transporte diario para 574 estudiantes.

En el servicio de biblioteca se atienden a 94379 que representa el 72,55% de las metas planteada.

**Obstáculos**: Poco espacio físico para incrementar más la matrícula.

## PRESENTACION DE TABLAS Y/O GRÁFICOS

### CUADRO 2.1

**MATRÍCULA DE PREGRADO**
**CLASIFICADOS POR CARRERA 2011**

| CARRERAS | MATRICULA |
|---|---|
| INGENIERÍA MARÍTIMA | 1.292 |
| INGENIERÍA AMBIENTAL | 191 |
| INGENIERÍA INFORMÁTICA | 100 |
| ADMINISTRACION | 1.304 |
| TSU - TRANSPORTE ACUATICO | 448 |
| VELERO DE PREPARACIÓN | 1.011 |
| **TOTAL** | **4.346** |

**FUENTE: UNIVERSIDAD MARITIMA DEL CARIBE 2011**

### GRAFICO Nº 2.1

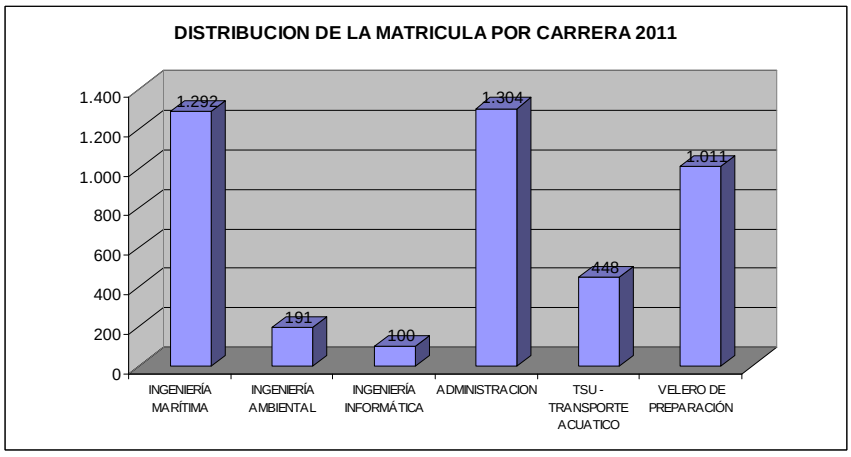


**FUENTE: UNIVERSIDAD MARITIMA DEL CARIBE 2011**

## GRAFICO Nº 2.1.1

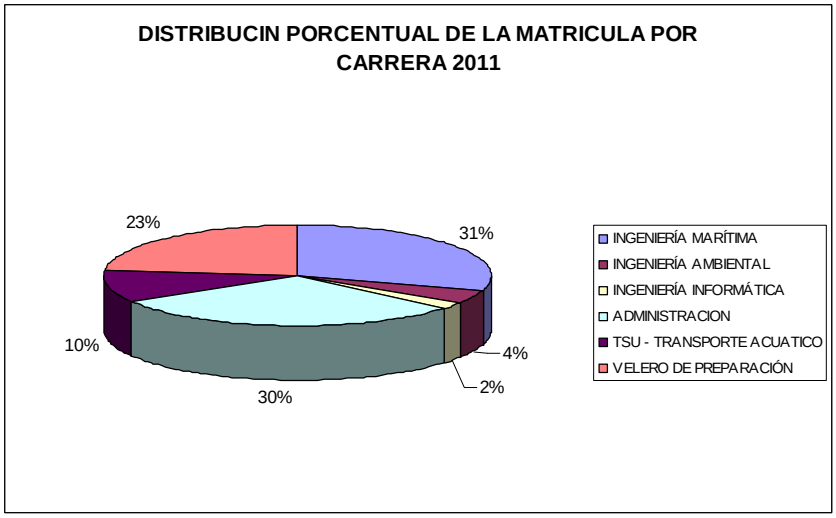


**FUENTE: UNIVERSIDAD MARITIMA DEL CARIBE 2011**

## CUADRO 2.2

### NUEVOS INGRESOS DE PREGRADO POR CARRERA 2011

| CARRERAS | NUEVOS INGRESOS |
|---|---|
| INGENIERÍA MARÍTIMA | 184 |
| INGENIERÍA AMBIENTAL | 34 |
| INGENIERIA INFORMÁTICA | 67 |
| ADMINISTRACION | 116 |
| TSU - TRANSPORTE ACUATICO | 55 |
| **TOTAL** | **456** |

**FUENTE: UNIVERSIDAD MARITIMA DEL CARIBE 2011**

## GRAFICO Nº 2.2

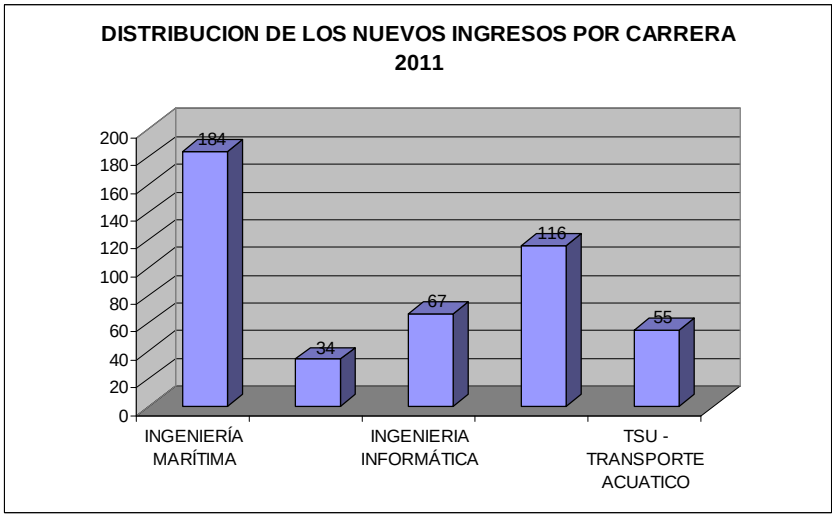


**FUENTE: UNIVERSIDAD MARITIMA DEL CARIBE 2011**

## GRAFICO Nº 2.2.1

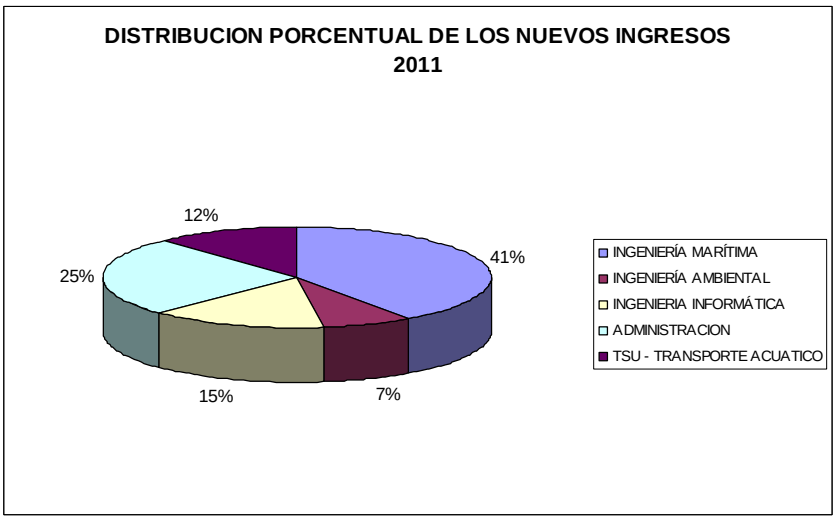


**FUENTE: UNIVERSIDAD MARITIMA DEL CARIBE 2011**

## CUADRO 2.3

### EGRESADOS DE PREGRADO POR CARRERA 2011

| CARRERAS | EGRESADOS |
|---|---|
| INGENIERÍA MARÍTIMA | **161** |
| INGENIERÍA AMBIENTAL | **9** |
| ADMINISTRACION | **228** |
| TSU - TRANSPORTE ACUATICO | **9** |
| **TOTAL** | **407** |

**FUENTE: UNIVERSIDAD MARITIMA DEL CARIBE 2011**

## GRAFICO Nº 2.3

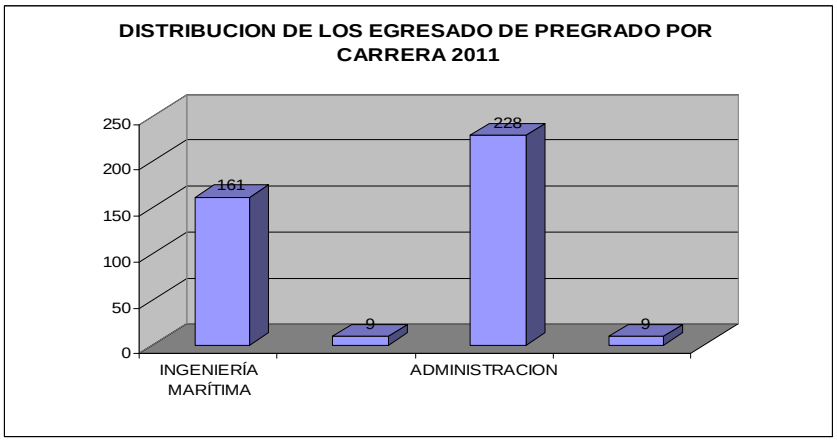


**FUENTE: UNIVERSIDAD MARITIMA DEL CARIBE 2011**

# GRAFICO Nº 2.3.1

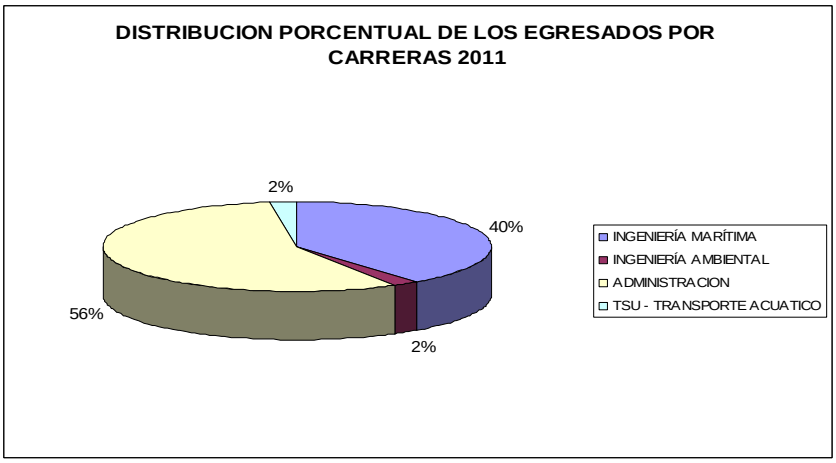


**FUENTE: UNIVERSIDAD MARITIMA DEL CARIBE 2011**

## OBJETIVO ESTRATÉGICO INSTITUCIONAL

Garantizar la equidad en el acceso y en el desempeño estudiantil a una educación superior de calidad y con pertinencia social.

## POLÍTICA

Adecuar el sistema educativo al modelo productivo socialista.

## PROYECTO

Formación de Postgrado

## OBJETIVO DEL PROYECTO

Formar Profesionales con dominio de las competencias necesarias para desempeñarse como especialistas en el negocio del Transporte Marítimo, Derecho Marítimo y Gestión Portuaria.

## MONTO DE LA INVERSIÓN

Dos Millones Seiscientos Sesenta y Cuatro Mil Doscientos Nueve con 53/100 Céntimos **(Bs. 2.664.209,53).**

## LOGROS

- Durante el año 2011, se atendieron los siguientes Programas de Postgrado a nivel de Especialización, Maestría y Doctorados, Maestría en Transporte Marítimo. Líneas de Investigación:, Especialización en Comercio Marítimo Internacional. Menciones: Negocio Marítimo y Derecho Marítimo y Especialización en Transporte Marítimo, se dictó Curso de Postgrado para Capitán y para Oficiales de la Marina Mercante, atendiendo así 255 alumnos de los 575, que representa el 44,35% de la meta inicial.

## OBSTÁCULOS

- Ejecutar campañas de promoción y divulgación de las actividades que realiza la Universidad que evidencien las oportunidades de estudio y servicios que se ofrecen a la Sociedad, los programas de postgrado, líneas de investigación y extensión.

# FICHA RESUMEN DE PROYECTO

Memoria Año 2011

**PROYECTO**

**NOMBRE DEL PROYECTO:** **CODIGO NUEVAETAPA:** **111745**

Formación de Postgrado

**OBJETIVO ESTRATÉGICO INSTITUCIONAL:**

Garantizar la equidad en el acceso y en el desempeñoo estudiantil a una educación superior de calidad y con pertinencia social

**OBJETIVO ESTRATÉGICO NUEVA ETAPA:**

Avanzar en la conformación de la nueva estructura social

**ENUNCIADO DEL PROYECTO:**

Formación Profesional a nivel de Postgrado, actualización profesional e investigación relacionada con el transporte marítimo y gestion portuaria.

**ÓRGANO O ENTE EJECUTOR:**

Universidad Nacional Experimental Marítima del Caribe (UNEMC)

**LOCALIZACIÓN:**

Edo. Vargas Catia la Mar

**POLITICA:**

Adecuar el sistema educativo al modelo productivo socialista.

| | | |
|---|---|---|
| **Inicio** | 01/01/2011 | **Monto Total Proyecto** (En Bolívares) |
| **Fin** | 31/12/2011 | 2.664.209,53 |

| Financiamiento (En Bolívares) | |
|---|---|
| Aprobado Ley 2011: | 1.466.392,00 |
| Modificado 2011: | 1.197.817,53 |
| Aprobado Total : | 2.664.209,53 |
| Ejecutado Total: | 2.036.237,94 |

| % de Avance Físico del Proyecto | | |
|---|---|---|
| | 2011 | |
| | Total | 44,35% |

| Fuentes de Financiamiento del Proyecto 2011 | Fuente | Ordinario | Extraordinario | Otros | Total |
|---|---|---|---|---|---|
| | Monto Aprobado (En Bolívares) | 1.466.392,00 | 1.197.817,53 | 0,00 | 2.664.209,53 |

| Bien o Servicio del Proyecto (Meta Total) | Meta Física 2011 | Ejecución Física 2011 | % | Meta Financiera 2011 | Ejecución Financiera 2011 | % |
|---|---|---|---|---|---|---|
| Alumnos atendidos | 575 | 255 | 44,35% | 2.664.209,53 | 2.036.237,94 | 76,4293 |

## PRESENTACIÓN DE TABLA Y/O GRÁFICOS

### CUADRO Nº 2.4

**MATRÍCULA DE POSTGRADO**
**CLASIFICADOS POR AREA DE CONOCIMIENTO 2011**

| AREA DE CONOCIMIENTO | MATRICULA |
|---|---|
| ESPECIALIZACION | 195 |
| MAESTRIA | 25 |
| NO CONDUCENTE A GRADO ACADEMICO (CAPITALES, JEFES DE MAQUINAS Y OFICIALES) | 35 |
| TOTAL | 255 |

**FUENTE: UNIVERSIDAD MARITIMA DEL CARIBE 2011**

### GRAFICO Nº 2.4

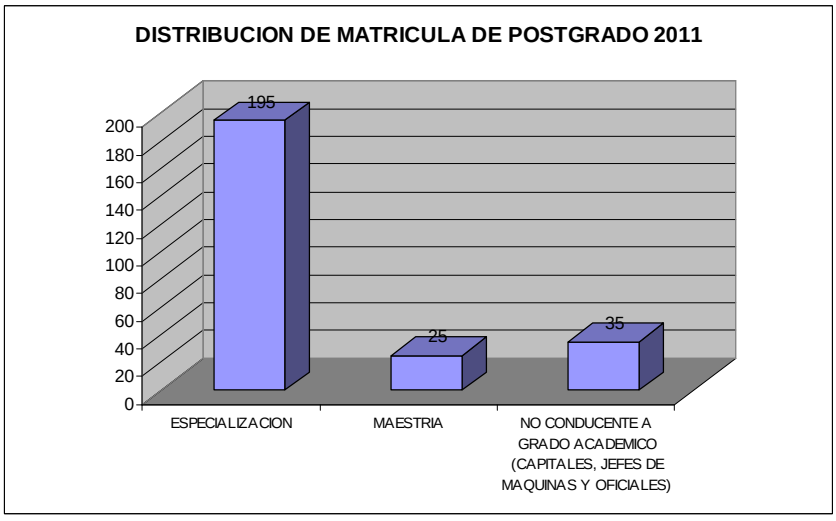


**FUENTE: UNIVERSIDAD MARITIMA DEL CARIBE 2011**

## GRAFICO Nº 2.4.1

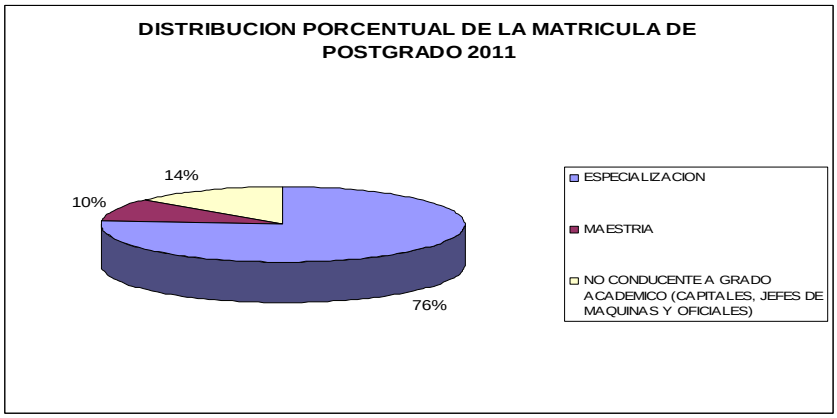


**FUENTE: UNIVERSIDAD MARITIMA DEL CARIBE 2011**

## CUADRO Nº 2.5

**RESUMEN NUEVOS INGRESOS DE POSTGRADO CLASIFICADOS POR AREA DE CONOCIMIENTO 2011**

| AREA DE CONOCIMIENTO | NUEVOS INGRESOS |
|---|---|
| ESPECIALIZACION | 32 |
| MAESTRIA | 13 |
| NO CONDUCENTE A GRADO ACADEMICO (CAPITALES, JEFES DE MAQUINAS Y OFICIALES) | 35 |
| TOTAL | 80 |

**FUENTE: UNIVERSIDAD MARITIMA DEL CARIBE 2011**

## GRAFICO Nº 2.5

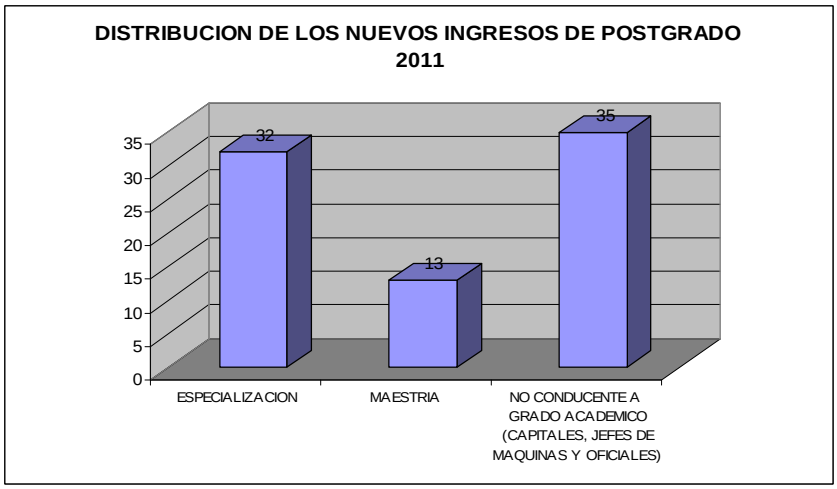


**FUENTE: UNIVERSIDAD MARITIMA DEL CARIBE 2011**

## GRAFICO Nº 2.5.1

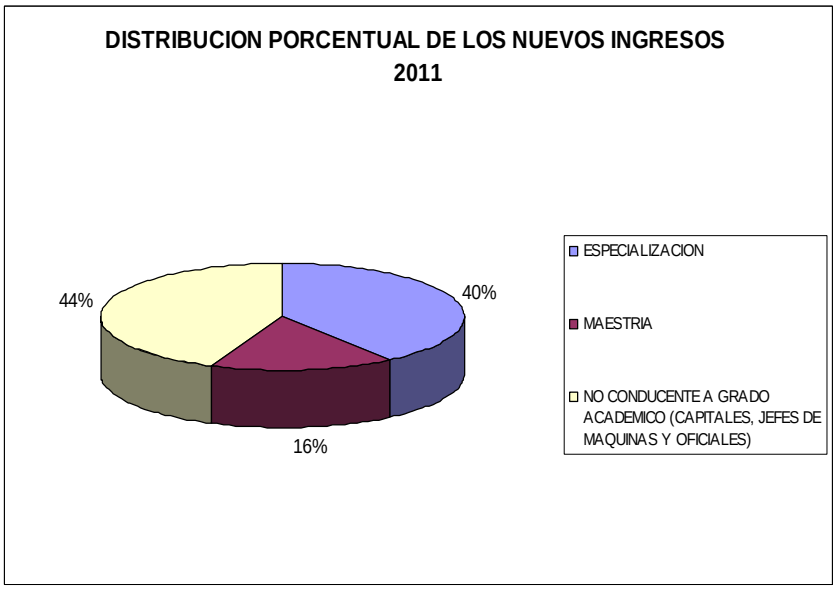


**FUENTE: UNIVERSIDAD MARITIMA DEL CARIBE 2011**

## CUADRO Nº 2.6

### RESUMEN EGRESADOS DE POSTGRADO CLASIFICADOS POR AREA DE CONOCIMIENTO 2011

| AREA DE CONOCIMIENTO | EGRESADOS |
|---|---|
| ESPECIALIZACION | 20 |
| MAESTRIA | 4 |
| NO CONDUCENTE A GRADO ACADEMICO (CAPITALES, JEFES DE MAQUINAS Y OFICIALES) | 84 |
| TOTAL | **108** |

**FUENTE: UNIVERSIDAD MARITIMA DEL CARIBE 2011**

## GRAFICO Nº 2.6

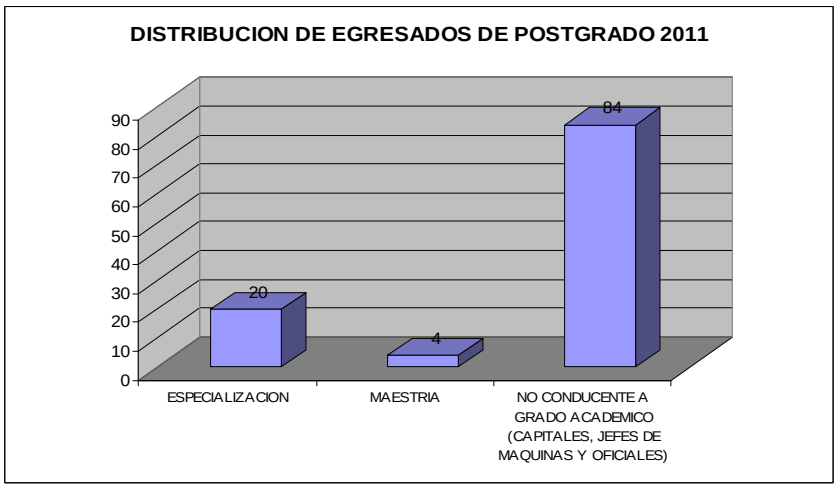


**FUENTE: UNIVERSIDAD MARITIMA DEL CARIBE 2011**

## GRAFICO Nº 2.6.1

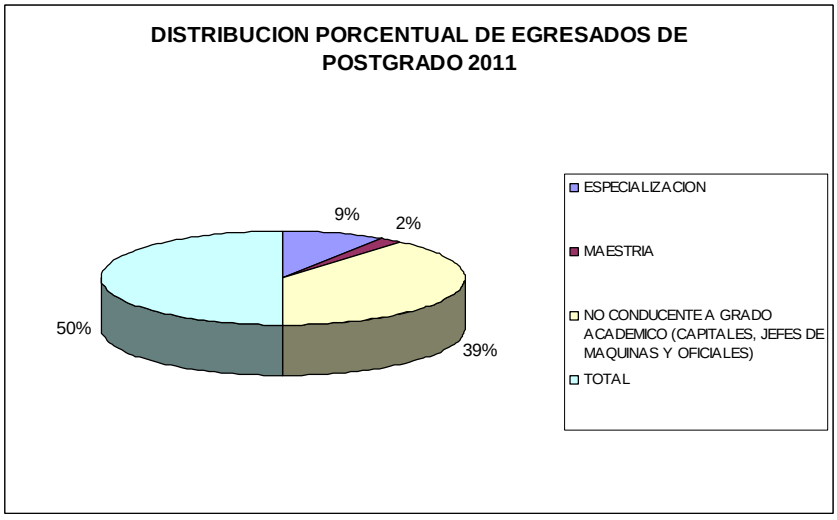


**FUENTE: UNIVERSIDAD MARITIMA DEL CARIBE 2011**

## OBJETIVO ESTRATÉGICO INSTITUCIONAL

Garantizar la equidad en el acceso y en el desempeño estudiantil a una educación superior de calidad y con pertinencia social.

## POLÍTICA

Garantizar los accesos al conocimiento para universalizar la educación superior con pertinencia.

## PROYECTO

Generación, Divulgación y Aplicación del Conocimiento.

## OBJETIVO DEL PROYECTO

Desarrollar líneas de investigación aplicadas con el propósito de mejorar la productividad y eficiencia del transporte marítimo.

## MONTO DE LA INVERSIÓN

Un Millón Setecientos Dos Mil Cuatrocientos Veintidós con 85/100 Céntimos **(Bs. 1.702.422,85).**

## LOGROS

- En el área de investigación se mantienen las 5 líneas de investigación.
- Se realizan 38 proyectos asociados que representa el 76% con respecto a la meta planteada que fue de 50 proyectos.

## OBSTÁCULOS

- Ejecutar campañas de promoción y divulgación de las actividades que realiza la
Universidad.

# FICHA RESUMEN DE PROYECTO

Memoria Año 2011

**PROYECTO**

**NOMBRE DEL PROYECTO:** **CODIGO NUEVA ETAPA: 111761**

Generación, Divulgación y Aplicación del Conocimiento

**OBJETIVO ESTRATÉGICO INSTITUCIONAL:**

Garantizar la equidad en el acceso y en el desempeñoo estudiantil a una educación superior de calidad y con pertinencia social

**OBJETIVO ESTRATÉGICO NUEVA ETAPA:**

Promoción y Desarrollo de la Investigación aplicada en el area de Transporte Maritimo y las Condiciones Ambientales

**ENUNCIADO DEL PROYECTO:**

Desarrollar lineas de investigaacion aplicada con el proyecto de mejorar la productividad y eficiencia del transporte marítimo y el entorno ambiental.

**ÓRGANO O ENTE EJECUTOR:**

Universidad Nacional Experimental Marítima del Caribe (UNEMC)

**LOCALIZACIÓN:**

Edo. Vargas Catia la Mar

**POLITICA:**

Garantizar los accesos al conocimiento para universalizar la educación superior con pertinencia.

| | | | |
|---|---|---|---|
| **Inicio** | 01/01/2011 | **Monto Total Proyecto** (En Bolívares) | |
| **Fin** | 31/12/2011 | 1.702.422,85 | |

| Financiamiento (En Bolívares) | |
|---|---|
| Aprobado Ley 2011: | 490.154,00 |
| Modificado 2011: | 1.212.268,85 |
| Aprobado Total : | 1.702.422,85 |
| Ejecutado Total: | 997.825,74 |

| | | |
|---|---|---|
| % de Avance Físico del Proyecto | 2011 | |
| | Total | 76,00% |

| | Fuente | Ordinario | Extraordinario | Otros | Total |
|---|---|---|---|---|---|
| Fuentes de Financiamiento del Proyecto 2011 | Monto Aprobado (En Bolívares) | 490.154,00 | 1.212.268,85 | 0,00 | 1.702.422,85 |

| Bien o Servicio del Proyecto (Meta Total) | Meta Física 2011 | Ejecución Física 2011 | % | Meta Financiera 2011 | Ejecución Financiera 2011 | % |
|---|---|---|---|---|---|---|
| Resultado de la Investigación Aplicada (Proyectos de Investigación) | 50 | 38 | 76,00% | 1.702.422,85 | 997.825,74 | 58,6121 |

## OBJETIVO ESTRATÉGICO INSTITUCIONAL

Avanzar en la conformación de la nueva estructura social

## POLÍTICA

Fomentar la actualización permanente de nuestro pueblo en el entendimiento del mundo contemporáneo.

## PROYECTO

Intercambio del Conocimiento con la Sociedad.

## OBJETIVO DEL PROYECTO

Promover el desarrollo deportivo y cultural de los estudiantes y la integración de la universidad con la comunidad.

## MONTO DE LA INVERSIÓN

Dos Millones Seiscientos Treinta Mil Veintinueve con 65/100 Céntimos **(Bs. 2.630.029,65).**

## LOGROS

La UMC en este período realizó:

- 38 presentaciones y/o exposiciones de carácter cultural e informativo que representa el 64% de la meta planteada que fue de 50 eventos culturales.
- Se realizan 22 eventos deportivos con respecto a 21 planteadas como meta del año 2011 lo cual representa el 104,4% de logro obtenido.
- Se realizan 12 eventos comunitarios con respecto a los 4 planteados que representa el 300% de lo establecido como meta.

## OBSTÁCULOS

- Instalaciones Físicas Adecuadas, mobiliario, para desarrollar de manera confortable actividades con la comunidad.

# FICHA RESUMEN DE PROYECTO

Memoria Año 2011

**PROYECTO**

**NOMBRE DEL PROYECTO:** **CODIGO NUEVA ETAPA:** **111774**

Intercambio del Conocimiento con la Sociedad

**OBJETIVO ESTRATÉGICO INSTITUCIONAL:**

Avanzar en la conformación de la nueva estructura social

**OBJETIVO ESTRATÉGICO NUEVA ETAPA:**

Avanzar en la conformación de la nueva estructura social

**ENUNCIADO DEL PROYECTO:**

Necesidad de vincular las comunidades universitarias y el conocimiento producido con el entorno social

**ÓRGANO O ENTE EJECUTOR:**

Universidad Nacional Experimental Marítima del Caribe (UNEMC)

**LOCALIZACIÓN:**

Edo. Vargas Catia la Mar

**POLITICA:**

Fomentar la actualización permanente de nuestro pueblo en el entendimiento del mundo contemporaneo.

| | |
|---|---|
| **Inicio** | 01/01/2011 |
| **Fin** | 31/12/2011 |

| **Monto Total Proyecto** (En Bolívares) |
|---|
| 2.630.029,65 |

| Financiamiento (En Bolívares) | |
|---|---|
| Aprobado Ley 2011: | 1.215.336,00 |
| Modificado 2011: | 1.414.693,65 |
| Aprobado Total : | 2.630.029,65 |
| Ejecutado Total: | 1.805.965,81 |

| % de Avance Físico del Proyecto | | |
|---|---|---|
| | 2011 | |
| | Total | 100,00% |

| Fuentes de Financiamiento del Proyecto 2011 | Fuente | Ordinario | Extraordinario | Otros | Total |
|---|---|---|---|---|---|
| | Monto Aprobado (En Bolívares) | 1.215.336,00 | 1.414.693,65 | 0,00 | 2.630.029,65 |

| Bien o Servicio del Proyecto (Meta Total) | Meta Física 2011 | Ejecución Física 2011 | % | Meta Financiera 2011 | Ejecución Financiera 2011 | % |
|---|---|---|---|---|---|---|
| Insercion y participacion del capital humano de la institucion en la consolidadcion del protagonismos ciudadano en el ejercicio de sus deberes y derechos sociales | 200 | 200 | 100,00% | 2.630.029,65 | 1.805.965,81 | 68,6671 |

## OBJETIVO ESTRATÉGICO INSTITUCIONAL

Garantizar la equidad en el acceso y el desempeño estudiantil a una educación universitaria de calidad y con pertinencia.

## POLÍTICA

Garantizar la permanencia y prosecución en el sistema educativo.

## PROYECTO

Permanencia y Formación Integral del Estudiante.

## OBJETIVO DEL PROYECTO

Brindar apoyo para el Bienestar estudiantil.

## MONTO DE LA INVERSIÓN

Ocho Millones Setecientos Setenta y Dos Mil Seiscientos Setenta y Siete con 57 Céntimos **(Bs. 8.772.677,57).**

## LOGROS

La Universidad ha prestado los siguientes servicios estudiantiles durante el presente año:

- 333 Becas básicas a estudiantes de la UMC,
- 640 Ayudas Económicas a estudiantes de bajos recursos económicos.
- 700 bandejas diarias de comida en el Servicio de Comedor, llevado a cabo por la Nutricionista de la Institución.
- Transporte diario para 574 estudiantes, dándole así movilidad para traslado a los beneficiados de este servicio de transporte y facilitando de manera segura su ingreso y retorno para y desde la Universidad.

# FICHA DE RESUMEN DE PROYECTO

Memoria Año 2011

**PROYECTO**

**NOMBRE DEL PROYECTO:** **CODIGO NUEVAETAPA:** **111667**

Permanencia y Formación Integral del Estudiante

**OBJETIVO ESTRATÉGICO INSTITUCIONAL:**

Garantizar la equidad en el acceso y el desempeño estudiantil a una educación universitaria de calidad y con pertinencia

**OBJETIVO ESTRATÉGICO NUEVA ETAPA:**

Avanzar en la conformación de la nueva estructura social

**ENUNCIADO DEL PROYECTO:**

Satisfacer las necesidades socioeconómico, salud y orientacion para optimizar el rendimiento académico.

**ÓRGANO O ENTE EJECUTOR:**

Universidad Nacional Experimental Marítima del Caribe (UNEMC)

**LOCALIZACIÓN:**

Edo. Vargas Catia la Mar

**POLITICA:**

Garantizar la permanencia y prosecución en el sistema educativo.

| | | | |
|---|---|---|---|
| **Inicio** | 01/01/2011 | **Monto Total Proyecto** (En Bolívares) | |
| **Fin** | 31/12/2011 | 8.772.677,57 | |

| Financiamiento (En Bolívares) | |
|---|---|
| Aprobado Ley 2011: | 4.953.433,00 |
| Modificado 2011: | 3.819.244,57 |
| Aprobado Total : | 8.772.677,57 |
| Ejecutado Total: | 4.953.433,08 |

| % de Avance Físico del Proyecto | | |
|---|---|---|
| | 2011 | |
| | Total | 88,44% |

| | Fuente | Ordinario | Extraordinario | Otros | Total |
|---|---|---|---|---|---|
| Fuentes de Financiamiento del Proyecto 2011 | Monto Aprobado (En Bolívares) | 4.953.433,00 | 3.819.244,57 | 0,00 | 8.772.677,57 |

| Bien o Servicio del Proyecto (Meta Total) | Meta Física 2011 | Ejecución Física 2011 | % | Meta Financiera 2011 | Ejecución Financiera 2011 | % |
|---|---|---|---|---|---|---|
| Satisfacion y mejora de la calidad de vida del estudiantado | 247.286 | 218.708 | 88,44% | 8.772.677,57 | 4.953.433,08 | 56,4643 |

## OBJETIVO ESTRATÉGICO INSTITUCIONAL

Avanzar en la conformación de la nueva estructura social

## POLÍTICA

Garantizar la permanencia y prosecución en el sistema educativo.

## PROYECTO

Fortalecimiento y desarrollo de la Gestión Científica, Tecnológica y Humanística.

## OBJETIVO DEL PROYECTO

Contribuir con la calidad académica ofertando servicios de información bibliográfica y documentación a estudiantes, docentes e investigadores.

## MONTO DE LA INVERSIÓN

Tres Millones Setecientos Ochenta y Nueve Mil Ochocientos Cuarenta Nueve con 63/100 Céntimos **(Bs. 3.789.849,63).**

## LOGROS

- En el servicio de biblioteca se atendió a 94.379 usuarios, que representan el 72,55% de las metas planteadas.
- Avance continuo de las tecnologías de Información y Comunicación, en pro de la modernización de la infraestructura tecnológica de la Institución.

# FICHA RESUMEN DE PROYECTO

Memoria Año 2011

**PROYECTO**

**NOMBRE DEL PROYECTO:** **CODIGO NUEVAETAPA:** **111750**

Fortalecimiento y desarrollo de la Gestión Científica, Tecnológica y Humanistica

**OBJETIVO ESTRATÉGICO INSTITUCIONAL:**

Fortalecer efecientemente el servicio de biblioteca y desarrollo de plataforma tecnológica

**OBJETIVO ESTRATÉGICO NUEVA ETAPA:**

Avanzar en la conformación de la nueva estructura social

**ENUNCIADO DEL PROYECTO:**

Apoyar a la comunidad universitaria y publico en general en los procesos de producciÃ³n de conocimientos, a traves de la facilitaciÃ³n de material bibliografico y tecnologico.

**ÓRGANO O ENTE EJECUTOR:**

Universidad Nacional Experimental Marítima del Caribe (UNEMC)

**LOCALIZACIÓN:**

Edo. Vargas Catia la Mar

**POLITICA:**

Garantizar la permanencia y prosecución en el sistema educativo.

| | | | |
|---|---|---|---|
| **Inicio** | 01/01/2011 | **Monto Total Proyecto** (En Bolívares) | |
| **Fin** | 31/12/2011 | 3.789.849,63 | |

| Financiamiento (En Bolívares) | |
|---|---|
| Aprobado Ley 2011: | 1.193.247,00 |
| Modificado 2011: | 2.596.602,63 |
| Aprobado Total : | 3.789.849,63 |
| Ejecutado Total: | 3.753.658,09 |

| % de Avance Físico del Proyecto | | |
|---|---|---|
| | 2011 | |
| | Total | 72,55% |

| | Fuente | Ordinario | Extraordinario | Otros | Total |
|---|---|---|---|---|---|
| Fuentes de Financiamiento del Proyecto 2011 | Monto Aprobado (En Bolívares) | 1.193.247,00 | 2.596.602,63 | 0,00 | 3.789.849,63 |

| Bien o Servicio del Proyecto (Meta Total) | Meta Física 2011 | Ejecución Física 2011 | % | Meta Financiera 2011 | Ejecución Financiera 2011 | % |
|---|---|---|---|---|---|---|
| Atención de usuarios en el uso bibliografico y las nuevas TIC | 130.080 | 94.379 | 72,55% | 3.789.849,63 | 3.753.658,09 | 99,045 |

## 4. PRESUPUESTO CONSOLIDADO 2011

### CUADRO No. 3
### CONSOLIDADO DE INGRESOS DEVENGADOS Y RECAUDADOS

| CONCEPTO | INGRESOS DEVENGADO | INGRESOS RECAUDADOS |
|---|---|---|
| PRESUPUESTO LEY 2011 | 40.297.147,00 | 40.297.147,00 |
| CREDITOS ADICIONALES | 33.338.434,10 | 33.338.434,10 |
| INGRESOS PROPIOS | 100.000,00 | 1.407.993,15 |
| OTROS | 770.844,37 | 770.844,37 |
| **TOTAL GENERAL** | **74.506.425,47** | **75.814.418,62** |

Fuente: Ejecución Presupuestaria UMC Ejercicio Economico Financiero 2011

Financiamiento de Saldo de Caja Bs. 4.697.969,16

# CUADRO No. 4

# CONSOLIDADO DEL GASTO EJECUTADO

| PARTIDA | TOTAL PRESUPUESTO LEY | MODIFICACIONES | TOTAL EJECUCION |
|---|---|---|---|
| 401000000000 | 34.321.691,00 | 23.322.774,80 | 49.153.517,29 |
| 402000000000 | 217.142,00 | 3.869.734,74 | 1.011.799,59 |
| 403000000000 | 4.493.314,00 | 6.876.787,52 | 7.533.996,29 |
| 404000000000 | 0,00 | 4.949.989,74 | 1.381.645,40 |
| 407000000000 | 1.365.000,00 | 443.448,00 | 1.407.980,00 |
| 411000000000 | 0,00 | 652.505,98 | 652.505,98 |
| **TOTAL GENERAL** | **40.397.147,00** | **40.115.240,78** | **61.141.444,55** |

Fuente: Ejecución Presupuestaria UMC Ejercicio Economico Financiero 2011

## 5. LÍNEAS Y PLANES DE ACCIÓN A SER CONSIDERADAS PARA EL SIGUIENTE EJERCICIO FISCAL 2012.

Proyectos que se desarrollan para el próximo ejercicio fiscal por esta casa de estudios, estarán orientados a cumplir con las estrategias y políticas, enmarcadas con la Líneas del Plan de Desarrollo Económico y Social de la Nación 2007 – 2013.

**CUADRO Nº 5**

| Nº | Proyectos 2012 | MONTO TOTAL |
|---|---|---|
| 1 | Programas Nacionales de Formación | 317.543 |
| 2 | Formación en Carreras | 11.999.471 |
| 3 | Formación de Postgrado o Estudios Avanzados | 1.699.638 |
| 4 | Investigación, Innovación y Gestión del Conocimiento | 520.388 |
| 5 | Sistema de Recursos para la Formación e Intercambio Académico | 1.640.955 |
| 6 | Sistemas de Apoyo al Desarrollo Estudiantil | 4.676.141 |
| 7 | Intercambio y Gestión del Conocimiento con la Sociedad | 1.086.489 |
| 8 | Desarrollo y Mantenimiento de Infraestructura Física | 2.208.263 |
| 9 | Territorialización y Municipalización de la Educación Universitaria | 5.000 |
| **TOTAL** | | **24.153.888** |

Fuente: Coord. General de Planificación y Presupuesto (2011)

## CUADRO Nº 6

| Nº | Acciones Centralizadas Ley 2012 | MONTO TOTAL |
|---|---|---|
| 1 | DIRECCIÓN Y COORDINACIÓN DE LOS GASTOS DE LOS TRABAJADORES | 17.028.239 |
| 2 | GESTIÓN ADMINISTRATIVA | 1.412.923 |
| 3 | PREVENCIÓN Y PROTECCIÓN SOCIAL | 286.374 |
| TOTAL | | **18.727.536** |

Fuente: Coord. General de Planificación y Presupuesto (2011)

## CUADRO Nº 7

| Nº | Total Presupuesto Ley 2012 | MONTO TOTAL |
|---|---|---|
| 1 | Proyectos | 24.153.888 |
| 2 | Acciones Centralizadas | 18.727.536 |
| TOTAL | | **42.881.424** |

Fuente: Coord. General de Planificación y Presupuesto (2011)

***UNIVERSIDAD NACIONAL EXPERIMENTAL SUR DEL LAGO "JESÚS MARÍA SEMPRÚM"***

**DIRECTORIO**

Rector..... Elys Gilbrando Mora B

Vicerrector Académico..... Yeslando González

Secretario General ..... Luís Nava Puente

## PARTE I

## MEMORIA

## 1. MARCO NORMATIVO INSTITUCIONAL

La Universidad Nacional Experimental Sur del Lago Jesús María Semprum UNESUR, es una institución universitaria de carácter público creada según Decreto presidencial Nº 819 de fecha 07 de mayo del 2000, publicado en Gaceta Oficial de la República Bolivariana de Venezuela Nº 36.945 de fecha 08 del 2000, reformado por Decreto Presidencial Nº 1705, publicado en Gaceta oficial de la Gaceta Oficial de la República Bolivariana de Venezuela Nº 37403 de fecha 13 de marzo de 2002, representada en este acto por el ciudadano Elys Mora Belandria, venezolano, mayor de edad, profesión politólogo titular de la cedula de identidad Nº V. 8.036.501, domiciliado en la ciudad de Santa Bárbara del Zulia, Jurisdicción del Municipio Colon del Estado Zulia, según consta en nombramiento efectuado en resolución Nº650 del Ministerio del poder Popular para la Educación Universitaria publicado en Gaceta oficial de la República Bolivariana de Venezuela Nº 39.523 de fecha 04 de Octubre del 2010.

### VISION

Los esfuerzos de la UNESUR se dirigirán a convertirla en una institución rectora del desarrollo sustentable de la zona Sur del Lago de Maracaibo, bajo principios de inclusión, solidaridad humana, protección ambiental y Planificación Participativa

### MISION

La UNESUR dedicará todos sus esfuerzos en producir conocimiento principalmente en las áreas agrícola y pecuaria, y ponerlo a la orden de la comunidad universitaria, integrando a ella, a las comunidades y a los concejos comunales de los veinticuatro municipios de la Zona Especial Sur del Lago de Maracaibo. Trabajará en equipo con las instituciones públicas

nacionales, las veinticuatro alcaldías de la zona, y las empresas del estado en pro de crear, asimilar, enseñar y difundir el conocimiento científico, tecnológico y humanístico; a través de la docencia, la investigación y la extensión para contribuir de esta manera a la solución de los problemas y al desarrollo de la zona. Para el logro de esta misión cuenta con sus estudiantes, un personal obrero, empleado y profesoral de elevado nivel, altamente capacitado, con mística en el trabajo, y motivado para el logro de esta misión.

## 2. ESTRUCTURA ORGANIZATIVA-(ORGANIGRAMA)

La universidad está organizada en tres (03) grandes áreas dependientes de las autoridades rectorales como lo son: Rectorado, Vicerrectorado y Secretaria, así como dos (02) órganos de asesoría: Consultoría Jurídica y Auditoría Interna.

**Rectorado:** Órgano unipersonal del nivel nacional de máxima autoridad socio académica y socio administrativa de la universidad. Su principal responsabilidad es desarrollar el proyecto político-académico institucional. Ejerce la representación legal de la Institución. Esta dirigida por el ciudadano Rector, el cual tendrá a su cargo las siguientes unidades administrativas:
-Dirección de Servicios Administrativos:
-Dirección de Planificación y Presupuesto
-Dirección de Desarrollo y Conservación Espacial y Físico
-Dirección de Talento Humano
-Coordinación de Relaciones Interinstitucionales
-Coordinación de Comunicación e Información

**Unidad de Auditoría Interna:** La Unidad de Auditoría Interna es el órgano de Control Fiscal de la UNESUR, adscrito a la máxima autoridad, con autonomía funcional, cuyo objetivo principal es la vigilancia y fiscalización de los ingresos, gastos y bienes de la institución, además de contribuir a elevar los niveles de eficacia, eficiencia, economía y calidad en el proceso de formación integral y permanente de las y los estudiantes del país.

**Consultoría Jurídica:** Órgano administrativo de apoyo estratégico**,** adscrito a la máxima autoridad y cuyo objetivo principal es coordinar, controlar y evaluar los criterios jurídicos – administrativos mediante la asesoría legal, con el objeto de procurar el desarrollo y la aplicación coherente del marco legal interno y externo en todos los actos ejecutados por la institución.

**Vicerrectorado:** Órgano unipersonal del nivel nacional responsable de coordinar la promoción, producción, recreación y divulgación de saberes, así

como el desarrollo de los trabajadores académicos de la universidad. Ejerce la representación del Rectorado cuando le sea delegado.

**Secretaría:** Órgano unipersonal, concebida como una instancia socio académica y administrativa al servicio de la institución mediante la generación, gestión y comunicación institucional.

## ORGANIGRAMA

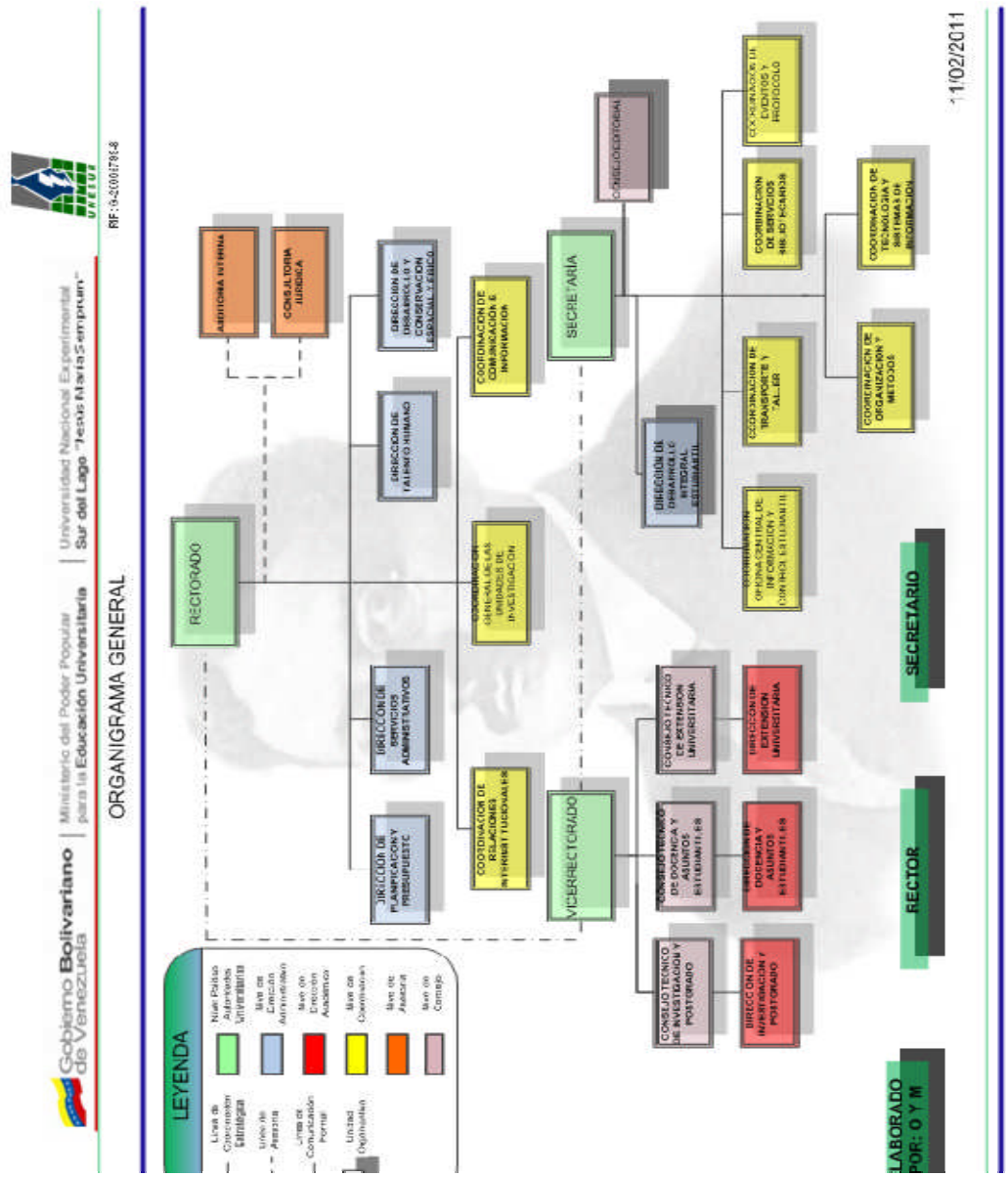

## 3. LÍNEAS DE ACCIÓN Y LOGROS MÁS RESALTANTES DE LA INSTITUCIÓN

Las líneas de acción de UNESUR se encuentran enmarcadas en el Proyecto Nacional Simón Bolívar, 2007-2013. En particular en el logro de la Suprema Felicidad Social, con la instrumentación de políticas de educación superior con calidad y pertinencia social, que impulsen la creación de una estructura social incluyente y humanista. Nuestro propósito es contribuir a que se logren los objetivos de i) Fortalecer las capacidades básicas para el trabajo productivo y ii) Promover una ética, cultura y educación liberadoras y solidarias. En definitiva la gestión universitaria buscará profundizar la universalización de la educación bolivariana.

### OBJETIVO ESTRATEGICO INSTITUCIONAL

Garantizar la equidad en el acceso y en el desempeño estudiantil a una educación superior de calidad y con pertinencia social.

### POLITICA

Garantizar los accesos al conocimiento para universalizar la educación superior con pertinencia.

### PROYECTO

Formación de pregrado en carreras cortas.

### OBJETIVO ESPECIFICO DEL PROYECTO

Formar profesionales mujeres y hombres con una visión integral, solidarios, cooperativos, corresponsables, que respeten el ambiente, libre, útil, capaces de impulsar el desarrollo soberano e independencia del país, a través de una educación participativa, democrática, con calidad, equidad y compromiso social.

### MONTO DE INVERSION

Dos Millones Novecientos Cinco Mil ochocientos Setecientos Un Bolívares (**Bs. 2.905.701,00**).

# FICHA RESUMEN

Memoria Año 2011

## PROYECTO

NOMBRE DEL PROYECTO: FOMACION DE PREGRADO EN CARRERAS CORTAS CODIGO NUEVAETAPA: 111810

OBJETIVO ESTRATEGICO INSTITUCIONAL:
GARANTIZAR LA EQUIDAD EN EL ACDESO Y EN EL DESEMPEÑO ESTUDIANTIL A UNA EDUCACION SUPERIOR DE CALIDAD Y CON PERTINENCIA SOCIAL.

OBJETIVO ESTRATÉGICO NUEVA ETAPA:
AVANZAR EN LA CONFORMACION DE LA NUEVA ESTRUCTURA SOCIAL

ENUNCIADO DEL PROYECTO:
EN LA ZONA SUR DEL LAGO, EXISTE UNA POBLACIÓN ESTUDIANTIL CARACTERIZADA POR TENER BAJOS RECURSOS ECONÓMICOS, ALGUNOS DE ELLOS PROVENIENTES DE COMUNIDADES INDIGENAS, EN EL ESPACIO TERRITORIAL RURAL Y FRONTERIZO DEL ESTADO ZULIA, QUE LIMITAN SU ACCESOS A LOS ESTUDIOS UNIVERSITARIOS EN PROGRAMAS DE FORMACIÓN PROFESIONAL PERMANENTE E INTEGRALES, DE ACUERDO A LAS EXIGENCIAS DE FORMACIÓN ESTABLECIDOS POR MPPEU Y OPSU, ESTABLECIDOS EN LOS PLANES NACIONALES, REGIONALES Y LOCALES.

ÓRGANO O ENTE EJECUTOR:
UNIVERSIDAD NACIONAL EXPERIMENTAL SUR DEL LAGO JESUS MARIA SEMPRUM (UNESUR)

LOCALIZACIÓN:
NO POSEE LOCALIZACION

POLITICA:
GARANTIZAR LOS ACCESOR AL CONOCIMINETO PARA UNIVERSALIZAR LA EDUCACIÓN SUPERIOR CON PERTINENCIA.

| | | Monto Total Proyecto (En Bolívares) |
|---|---|---|
| Inicio | 01/01/2011 | |
| Fin | 31/12/2011 | 2,905,701.00 |

| Financiamiento (En Bolívares) | |
|---|---|
| Aprobado Ley 2011: | 2,088,820.00 |
| Modificado 2011: | 1,447,074.00 |
| Aprobado Total : | 3,535,894.00 |
| Ejecutado Total: | 2,905,701.00 |

| | | |
|---|---|---|
| % de Avance Físico del Proyecto | 2011 | 82 |
| | Total | 100% |

| | Fuente | Ordinario | Extraordinario | Otros | |
|---|---|---|---|---|---|
| Fuentes de Financiamiento del Proyecto 2011 | Monto Aprobado (En Bolívares) | 2,088,820.00 | | | 2,088,820.00 |

| Bien o Servicio del Proyecto (Meta Total) | Meta Física 2011 | Ejecución Física 2011 | % | Meta Financiera 2011 | Ejecución Financiera 2011 |
|---|---|---|---|---|---|
| MATRICULA | 410 | 96 | 23 | 2,088,820.00 | 2,905,701.00 |

REPÚBLICA BOLIVARIANA DE VENEZUELA UNIVERSIDAD NACIONAL EXPERIMENTAL SUR DEL LAGO RECTORADO JESUS MARIA SEMPRUM SANTA BARBARA DE ZULIA

## OBJETIVO ESTRATEGICO INSTITUCIONAL

Garantizar la equidad en el acceso y en el desempeño estudiantil a una educación superior de calidad y con pertinencia social.

## POLITICA

Garantizar los accesos al conocimiento para universalizar la educación superior con pertinencia.

## PROYECTO

Formación de pregrado en carreras largas.

## OBJETIVO ESPECIFICO DEL PROYECTO

Formar profesionales mujeres y hombres con una visión integral, solidarios, cooperativos, corresponsables, que respeten el ambiente, libre, útil, capaces de impulsar el desarrollo soberano e independencia del país, a través de una educación participativa, democrática, con calidad, equidad y compromiso social.

## MONTO DE INVERSION

Treinta y Cuatro Millones Novecientos Noventa y Nueve Mil Quinientos Un Bolívares con Ochenta y Tres Céntimos. (**Bs. 34.999.501,83**).

## LOGROS PROYECTOS 01 Y 02

-Entrega del Avance del Proyecto de Factibilidad de la Sede Satelital Alberto Adriani.
-Enlace estratégico con el equipo de IDEMA de la Alcaldía Alberto Adriani. -Participación en el Convenio UNESUR-Instituto Nacional de Salud Animal Integral (INSAI)
-Diagnóstico de necesidades de los laboratorios en el programa de ingeniería de alimentos.
-Aprobación del Curso de Inducción para los docentes de nuevo ingreso en el semestre AR-2011.
-Apertura y promoción ante los medios de comunicación del PNF en Construcción Civil.
-Primera Revisión y Exposición de las propuestas de las 8 mesas de trabajo en relación a las metas académicas del Plan Estratégico 2011.

-Entrega de la propuesta sobre el Reglamento de Dedicación Exclusiva del personal docente.
-Propuesta de Implementación del Sistema de información automatizado de registro académico (SIARA) (Trabajo de ascenso del Prof. Franklin Ortiz) Modulo de muestra piloto en el programa de Ingeniería de Alimentos.
-Apertura de dos (2) secciones de nuevos ingresos, donde se inscribieron un total de ciento ochenta y tres (183) bachilleres para Licenciados en el Programa Administración de Empresas en la sede principal de Santa Bárbara de Zulia.
-Inscripciones de un total de un mil cuatrocientos treinta y nueve (1439) estudiantes regulares, ochenta y nueve (89) como T.S.U. en Administración de Empresas Agropecuarias y un mil trescientos cincuenta (1350) como Licenciado en Administración de Empresas Agropecuarias, en la sede principal de Santa Bárbara de Zulia.
-Realización de equivalencias de unidades curriculares a los estudiantes que proceden de otras universidades, para incorporarse como Licenciados en Administración de Empresas Agropecuarias.
-Apertura de cuatro (4) secciones de nuevos ingresos, donde se inscribieron un total de cinco (5) para TSU y doscientos setenta y ocho (278) bachilleres para Licenciados en el Programa Administración de Empresas en la sede principal de Santa Bárbara de Zulia.
-Inscripciones de un total de un mil cuatrocientos noventa y cuatro (1494) estudiantes regulares, ochenta y dos (82) como T.S.U. en Administración de Empresas Agropecuarias y un mil cuatrocientos doce (1412) como Licenciado en Administración de Empresas Agropecuarias, en la sede principal de Santa Bárbara de Zulia.
-Realización de equivalencias de unidades curriculares a los estudiantes que proceden de otras universidades, para incorporarse como Licenciados en Administración de Empresas Agropecuarias.
-Se presentaron cuarenta y nueve (49) trabajos de grado para Licenciados en Administración de Empresas Agropecuarias.
-Restructuración de los horarios académicos, trabajados en bloque, lo que permitió la maximización de los espacios, así como el recurso humano.

-Se presentaron treinta y cuatro (34) trabajos de grado para Ingenieros de la Producción Agropecuaria.

-Apertura de cuatro (4) secciones de nuevos ingresos, donde se inscribieron un total de ciento ochenta cuatro (184) bachilleres, uno (1) para T.S.U. y ciento ochenta y tres (183) para Ingeniero de la Producción Agropecuaria, en la sede principal de Santa Bárbara de Zulia.
-Se inscribieron un total de novecientos tres (903) estudiantes regulares, ocho (8) para T.S.U. y ochocientos noventa y cinco (895) para Ingenieros de la Producción Agropecuaria, en la sede principal de Santa Bárbara de Zulia.

-Apertura de dos (2) secciones de nuevos ingresos, donde se inscribieron un total de setenta (70) bachilleres para Ingenieros de Alimentos en la sede principal de Santa Bárbara de Zulia.
-Inscripciones de un total de cuatrocientos setenta y seis (857) estudiantes regulares del Programa de Ingeniería de Alimentos, del segundo (2do) al quinto (5to) semestre, en la sede principal de Santa Bárbara de Zulia.
-Apertura de cinco (5) secciones de nuevos ingresos, donde se inscribieron un total de ciento ochenta y ocho (188) bachilleres, para Ingenieros de Alimentos, en la sede principal de Santa Bárbara de Zulia.
-Se inscribieron un total de quinientos ochenta y tres (583) estudiantes regulares, para Ingenieros de Alimentos, del segundo (2do) al Sexto (6to) semestre, en la sede principal de Santa Bárbara de Zulia.
-Selección de los participantes para el PNF, con un curso propedéutico a un total de 120 alumnos.
-Apertura del programa en el trayecto Inicial con (2) secciones, donde se inscribieron un total de setenta y dos (72) bachilleres en la sede principal de Santa Bárbara de Zulia.

## OBSTACULOS PROYECTOS 01 Y 02

-No se adquirieron nuevos equipos audiovisuales (Video Beam), ni laptop, que se requieren, con solo dos equipos resulta insuficiente el prestamos de equipos para el dictado de las clases.
-Existen fuertes limitaciones en el dictado de clases, por falta de espacio físico (aulas), laboratorios, planta piloto, pupitres, cátedras, mesas de dibujo, bancas, sala de dibujo y aires acondicionados en algunas aulas.
-Falta de Aulas de clase con la capacidad total de pupitres.

# FICHA RESUMEN

Memoria Año 2011

## PROYECTO

| NOMBRE DEL PROYECTO: | CODIGO NUEVAETAPA: |
|---|---|
| FORMACIÓN DE PREGRADO EN CARRERAS LARGAS | 111811 |

**OBJETIVO ESTRATÉGICO INSTITUCIONAL:**
GARANTIZAR LA EQUIDAD EN EL ACCESO Y EN EL DESEMPEÑO ESTUDIANTIL A UNA EDUCACIÓN SUPERIOR DE CALIDAD Y CON PERTINENCIA SOCIAL.

**OBJETIVO ESTRATÉGICO NUEVA ETAPA:**
AVANZAR EN LA CONFORMACIÓN DE LA NUEVA ESTRUCTURA SOCIAL

**ENUNCIADO DEL PROYECTO:**
EN LA ZONA SUR DEL LAGO, EXISTE UNA POBLACIÓN ESTUDIANTIL CARACTERIZADA POR TENER BAJOS RECURSOS ECONÓMICOS, ALGUNOS DE ELLOS PROVENIENTES DE COMUNIDADES ÍNDIGENAS, EN EL ESPACIO TERRITORIAL RURAL Y FRONTERIZO DEL ESTADO

**ORGANO O ENTE EJECUTOR:**
UNIVERSIDAD NACIONAL EXPERIMENTAL SUR DEL LAGO "JESÚS MARÍA SEMPRUM"

**LOCALIZACIÓN:**
SIN EXPRESIÓN TERRITORIAL

**POLITICA:**
GARANTIZAR LOS ACCESOS AL CONOCIMIENTO PARA UNIVERSALIZAR LA EDUCACIÓN SUPERIOR CON PERTINENCIA

| | | Monto Total Proyecto (En Bolívares) |
|---|---|---|
| Inicio | 01/01/2011 | |
| Fin | 31/12/2011 | 34,999,501.83 |

| Financiamiento (En Bolívares) | |
|---|---|
| Aprobado Ley 2011: | 19,778,381.71 |
| Modificado 2011: | 15,221,120.12 |
| Aprobado Total : | 34,999,501.83 |
| Ejecutado Total: | 28,933,683.81 |

| % de Avance Físico del Proyecto | 2011 | |
|---|---|---|
| | Total | 100% |

| Fuentes de Financiamiento del Proyecto 2011 | Fuente | Ordinario | Extraordinario | Otros | |
|---|---|---|---|---|---|
| | Monto Aprobado (En Bolívares) | 34,999,501.83 | | | 34,999,501.83 |

| Bien o Servicio del Proyecto (Meta Total) | Meta Física 2011 | Ejecución Física 2011 | % | Meta Financiera 2011 | Ejecución Financiera 2011 | % |
|---|---|---|---|---|---|---|

REPÚBLICA BOLIVARIANA DE VENEZUELA
UNIVERSIDAD NACIONAL EXPERIMENTAL SUR DEL LAGO
RECTORADO
JESÚS MARÍA SEMPRUM
SANTA BÁRBARA DE ZULIA

## PRESENTACION DE TABLAS GRAFICOS

### GRAFICO Nº1

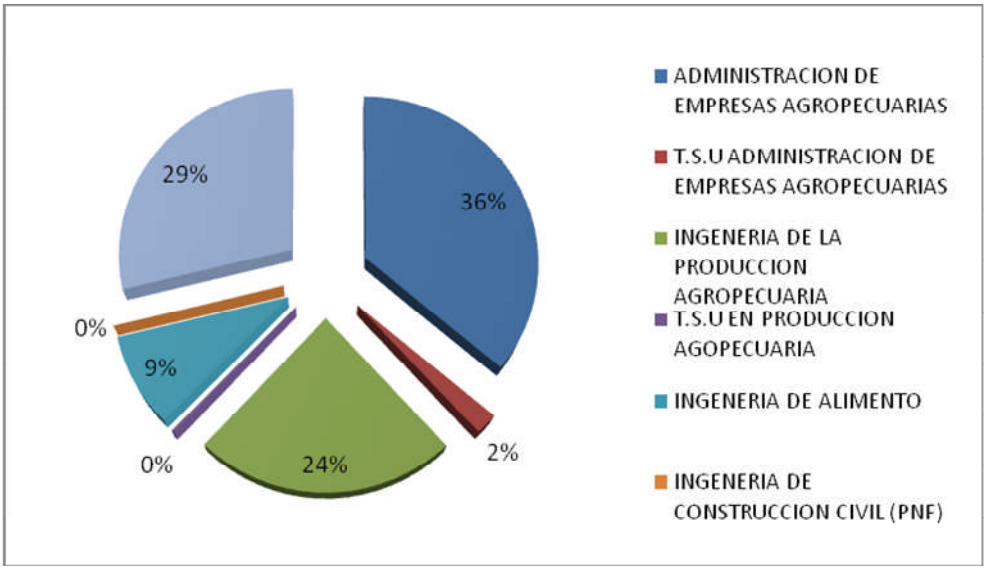


**FUENTE CONTROL DE ESTUDIOS UNESUR 2011**

### GRAFICO Nº2

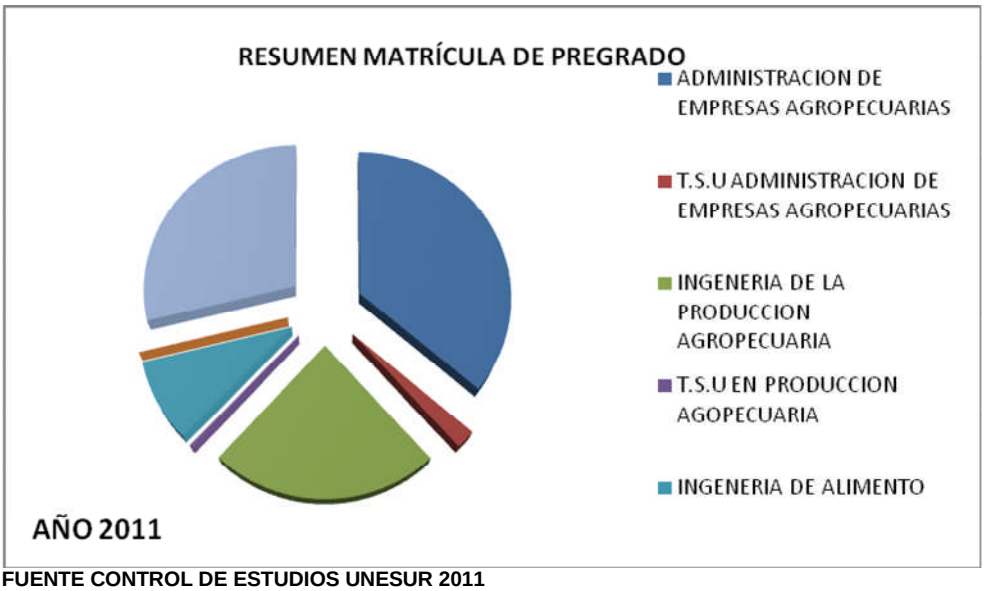


**FUENTE CONTROL DE ESTUDIOS UNESUR 2011**

## GRAFICO Nº3

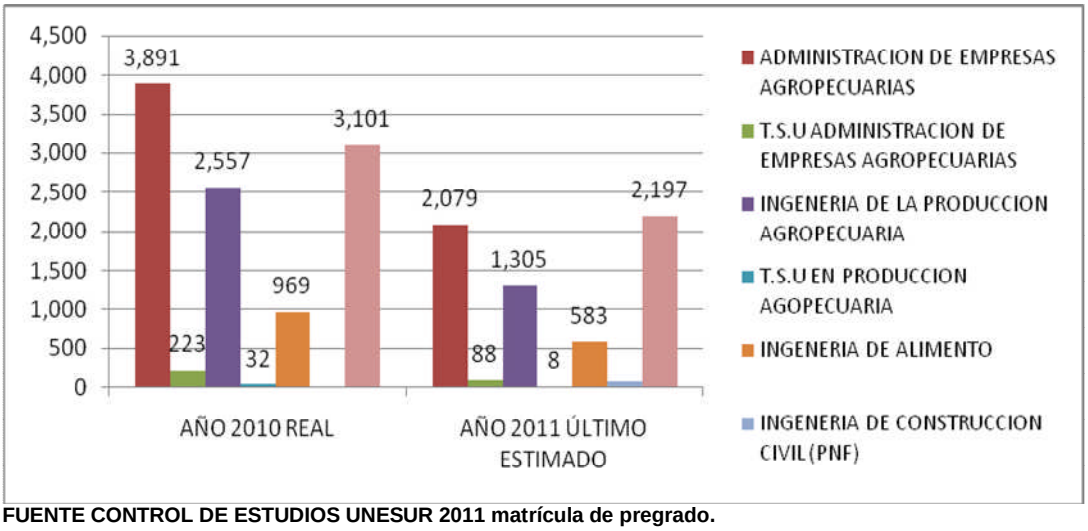


**FUENTE CONTROL DE ESTUDIOS UNESUR 2011 matrícula de pregrado.**

## GRAFICO Nº4

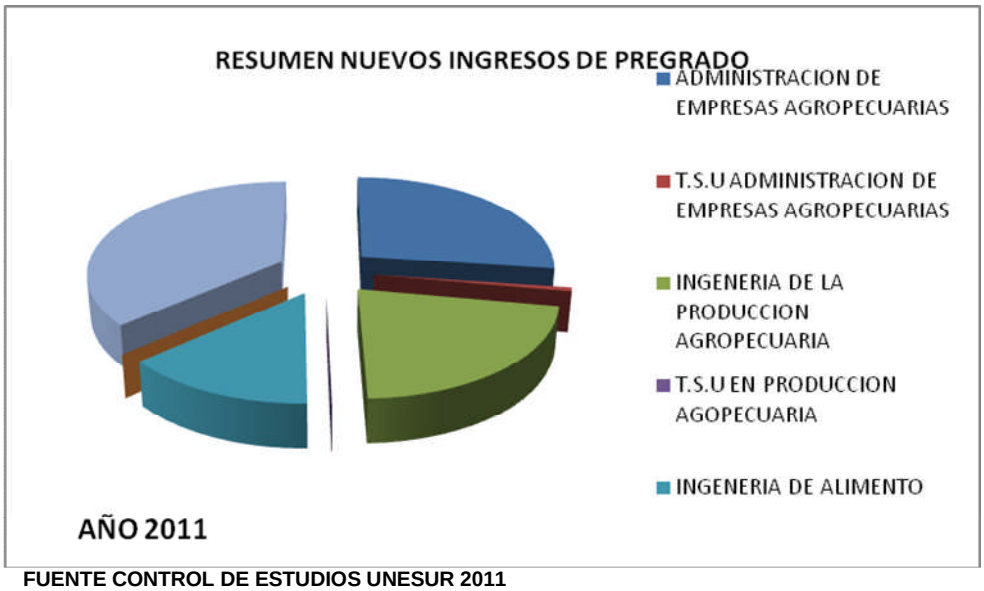


**FUENTE CONTROL DE ESTUDIOS UNESUR 2011**

## GRAFICO Nº 5

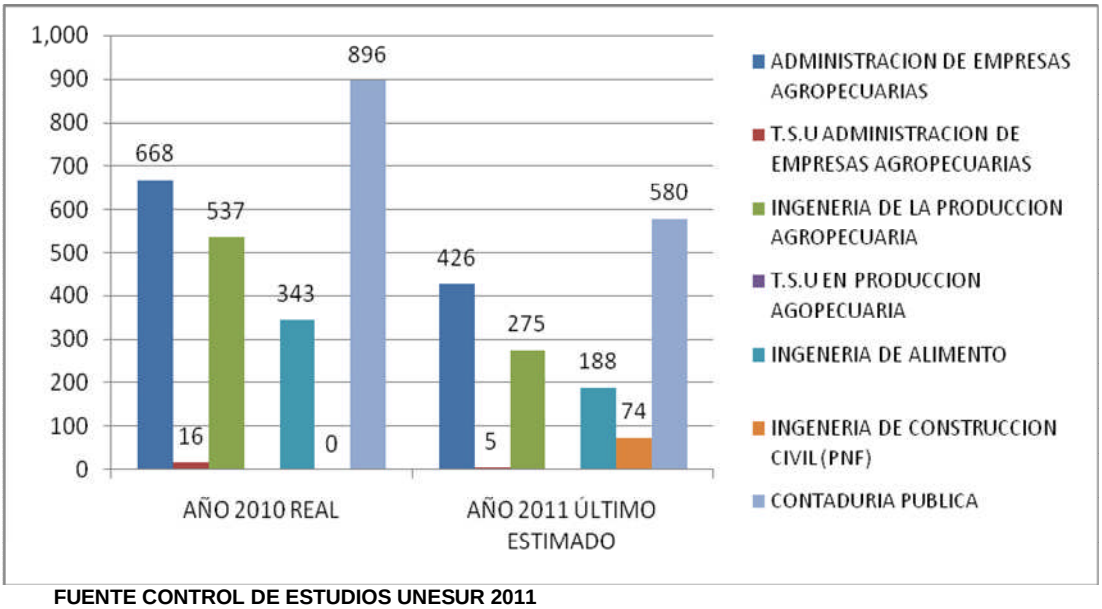


**FUENTE CONTROL DE ESTUDIOS UNESUR 2011**

## GRAFICO Nº 6

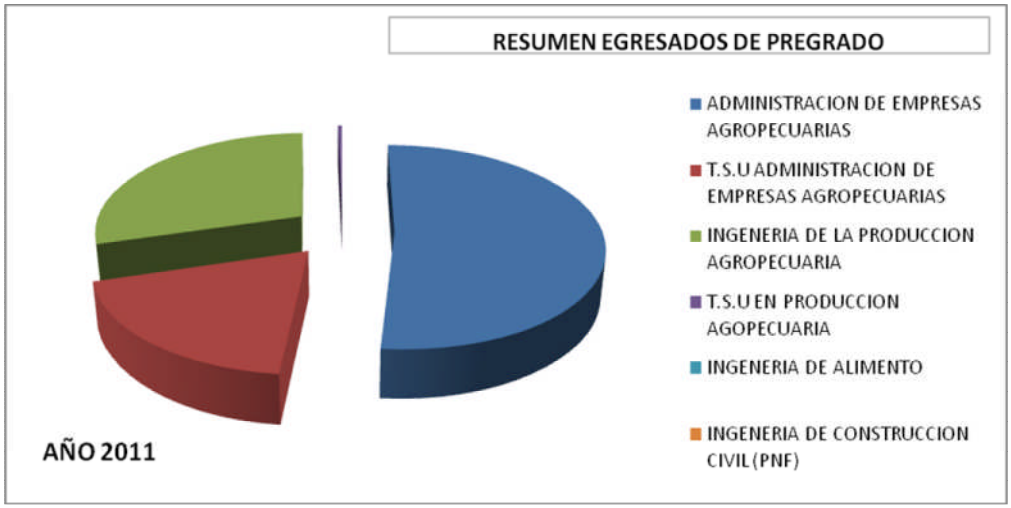


**FUENTE CONTROL DE ESTUDIOS UNESUR 2011 resumen de egresados**

## GRAFICO Nº 7

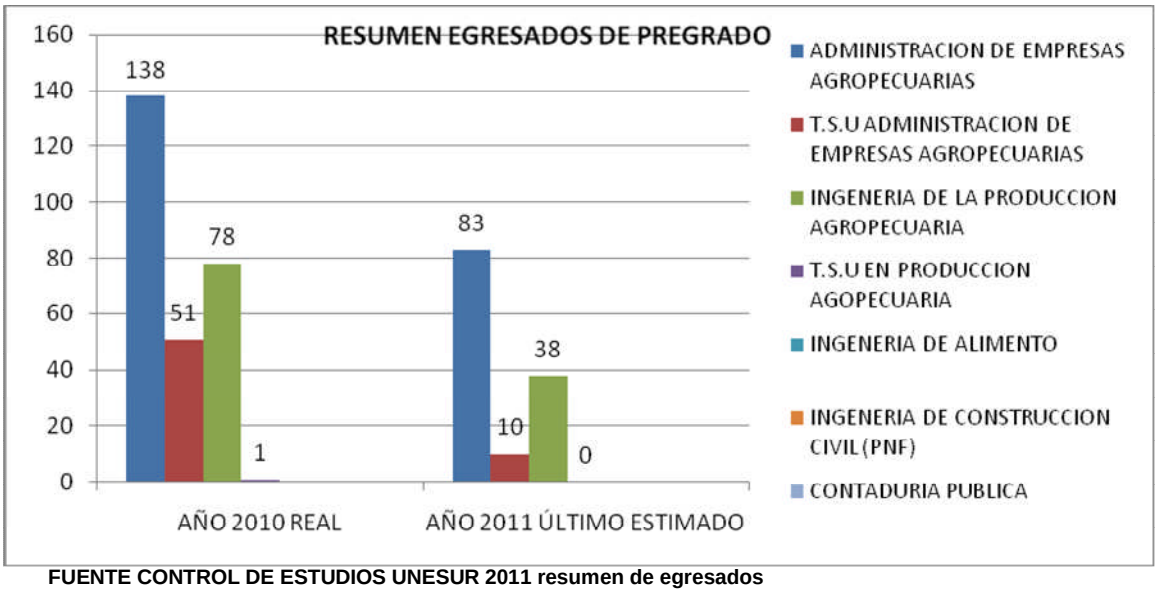


**FUENTE CONTROL DE ESTUDIOS UNESUR 2011 resumen de egresados**

### OBJETIVO ESTRATEGICO INSTITUCIONAL

Promover la creación de oportunidades de estudios de postgrado en el Alba, Mercosur y entre la red bolivariana de educación universitaria de occidente: especializaciones, maestrías y doctorados; administrados por UNESUR con calidad, pertinencia social, productividad y que satisfagan las necesidades prioritarias del país.

### POLITICA

Garantizar los accesos al conocimiento para universalizar la educación superior con pertinencia.

### PROYECTO

Formación de postgrado.

### OBJETIVO ESPECIFICO DEL PROYECTO

Promover la creación de oportunidades de estudios de postgrados, especialización, maestrías y doctorado; administrado por Unesur con calidad, pertinencia social, productividad que satisfagan las necesidades prioritarias del país.

## MONTO DE INVERSION

Doscientos Ochenta y Nueve Mil Dieciséis Bolívares (**Bs. 289.016,00**).

## LOGROS

-Acreditación de tres postgrados a través del convenio Cuba – Venezuela en las áreas de: Nutrición Animal, Agroecológica y Desarrollo Endógeno y Ciencias de la Educación Superior, con una matrícula de aspirantes de 91 estudiantes.
-Inicio de trámites para el establecimiento en la sede principal de Unesur, de programas de postgrados propios tales como: Maestría en Gerencia de Empresas Agropecuarias, Especialización en Tributos y Especialización en Riego y Drenaje, para cubrir una matrícula de 75 aspirantes a estudios de postgrados, los cuales están en espera de autorización por los órganos competentes.
-Se comenzaron a desarrollar las siguientes propuestas de postgrados: Especialización de bovinos, Maestría y Doctorado en Agricultura Sustentable, Maestría en química aplicada a la agronomía, Especialización en Estadística Aplicada y Especialización en tecnología de Alimentos.
-Se tramitaron los pagos para la cancelación de matrícula, por concepto de contribuciones económicas para estudios de postgrado al personal docente de la UNESUR que consignaron los recaudos correspondientes. De esta manera, se beneficiaron un total de nueve (09), siete (07), cinco (05) y trece (13) docentes durante el primer, segundo, tercer y cuarto trimestre, respectivamente. Adicionalmente, se canceló la ayuda para libros a un total de treinta y cinco (35) profesores de la UNESUR que actualmente están cursando estudio de postgrado. También, se beneficiaron tres docentes por medio del pago de la matrícula de cursos teórico-prácticos especiales que forman parte de su plan de estudios en los programas de postgrado en los que están inscritos.
-Se prestó apoyo económico a cinco (5) Docentes y un Asistente en Investigación cursantes de la maestría en Nutrición Animal, a través del convenio Cuba-Venezuela. Además, se prestó apoyo logístico y económico a los estudiantes admitidos en el listado de ingreso preliminar, emitido por la Dirección General de Formación Docente, Postgrado, Investigación e Innovación Tecnológica (DGFDPIIT) del Ministerio del Poder Popular para la Educación Universitaria (MPPEU) para que realizaran los trámites de legalización y autenticación del título en fondo negro; de manera de poder iniciar los estudios de postgrado en el Marco del Convenio Cuba- Venezuela, de los postgrados autorizados por el MPPEU.
-Se realizaron las I Jornadas de Divulgación Científica, en las que la Coordinación de Postgrado formó parte del Comité Organizador. En el marco de estas jornadas, se invitó a la Profesora Rebeca Castellanos, quien es profesora asociada de la Universidad Nacional Experimental de Guayana,

Magíster en Gerencia de Recursos Humanos, Doctora en Ciencias Pedagógicas y ha logrado la Aprobación de más de 10 Programas de Postgrado. La Dra. Castellanos, dictó dos Ponencias Magistrales relacionadas con los Postgrados en Venezuela: Sistema de gestión de la calidad en investigación y postgrado y Formación de profesores universitarios. Lineamientos teórico-metodológicos. Además, se aprovecho su visita para establecer una Mesa de Trabajo con los Profesores Responsables de Proyectos de Postgrado, en la que se discutieron algunos elementos claves a considerar a la hora de elaborar las propuestas de Proyectos de Postgrado.

-Se elaboró la propuesta para la creación del Laboratorio de Micorrizas Arbusculares en la UNESUR, a los fines de fortalecer los programas de postgrado y pregrado en el área de agroecología e ingeniería de la producción agropecuaria, así como prestar servicio y apoyo técnico a la comunidad, en especial a los pequeños y medianos agroproductores. Esta propuesta se elevó a las autoridades, quienes autorizaron su creación según Resolución RE-22-132-2011.

-Se establecieron alianzas estratégicas, por medio de la firma de convenios marco, con el Instituto Venezolano de Investigaciones Científicas (IVIC), la Universidad Nacional Experimental del Táchira (UNET) y la universidad de los Andes (ULA), a fin de fortalecer el desarrollo de los postgrados en la UNESUR, así como impulsar la actividad científica, tecnológica y humanística en estas instituciones.

## OBSTACULOS

-Dificultades administrativas que han generado atraso en el desarrollo de las actividades propias de la Dirección.

-Insuficiencia de recursos para el otorgamiento de estímulos a los investigadores y colaboradores en la sección de postgrado.

# FICHA RESUMEN

Memoria Año 2011

## PROYECTO

NOMBRE DEL PROYECTO: FOMACION DE POSTGRADO — CODIGO NUEVAETAPA: 111806

**OBJETIVO ESTRATEGICO INSTITUCIONAL:**
PROMOVER LA CREACION DE OPORTUNIDADES DE ESTUDIOS DE POSTGRADO EN EL ALBA, MERCOSUR Y ENTRE LA RED BOLIVARIANA DE EDUCACIÓN UNIVERSITARIA DE OCCIDENTE: ESPECIALIZACIONES, MAESTRIAS Y DOCTORADOS; ADMINISTRADOR POR UNESUR CON CALIDAD, PERTINENCIA SOCIAL, PRODUCTIVIDAD Y QUE SATISFAGAN LAS NECESIDADES PRIORITARIAS DEL PAIS.

**OBJETIVO ESTRATÉGICO NUEVA ETAPA:**
AVANZAR EN LA CONFORMACIÓN DE LA NUEVA ESTRUCTURA SOCIAL.

**ENUNCIADO DEL PROYECTO:**
INSUFICIENTES OPORTUNIDADES DE ESTUDIO DE POSTGRADO DE CUARTO Y QUINTO NIVEL DE CALIDAD Y PERTINENCIA; REQUERIDO POR LOS PROFESIONALES UNIVERSITARIOS DE LA ZONA SUR DEL LAGO, NECESARIOS PARA INCIDIR FAVORABLEMENTE EN LA SOLUCIÓN DE PROBLEMAS AGRICOLAS, PECUARIOS, ECONOMICOS Y SOCIALES DE LA ZONA SUR DEL LAGO.

**ÓRGANO O ENTE EJECUTOR:**
UNIVERSIDAD NACIONAL EXPERIMENTAL SUR DEL LAGO JESUS MARIA SEMPRUM (UNESUR)

**LOCALIZACIÓN:**
NO POSEE LOCALIZACION

**POLITICA:**
GARANTIZAR LOS ACCESOR AL CONOCIMINETO PARA UNIVERSALIZAR LA EDUCACIÓN SUPERIOR CON PERTINENCIA.

| | | Monto Total Proyecto (En Bolivares) |
|---|---|---|
| Inicio | 01/01/2011 | |
| Fin | 31/12/2011 | 289,016.00 |

| Financiamiento (En Bolivares) | |
|---|---|
| Aprobado Ley 2011: | 250,879.00 |
| Modificado 2011: | 63,287.00 |
| Aprobado Total : | 314,166.00 |
| Ejecutado Total: | 289,016.00 |

| % de Avance Físico del Proyecto | | |
|---|---|---|
| | 2011 | 92 |
| | Total | 100% |

| Fuentes de Financiamiento del Proyecto 2011 | Fuente | Ordinario | Extraordinario | Otros | |
|---|---|---|---|---|---|
| | Monto Aprobado (En Bolivares) | 250,879.00 | | | 250,879.00 |

| Bien o Servicio del Proyecto (Meta Total) | Meta Física 2011 | Ejecución Física 2011 | % | Meta Financiera 2011 | Ejecución Financiera 2011 |
|---|---|---|---|---|---|
| MATRICULA | 120 | - | | 250,879.00 | 289,016.00 |

REPÚBLICA BOLIVARIANA DE VENEZUELA UNIVERSIDAD NACIONAL EXPERIMENTAL SUR DEL LAGO RECTORADO JESUS MARIA SEMPRUM SECRETARIA DE LA U.N.E.S.U.

## OBJETIVO ESTRATEGICO INSTITUCIONAL

Ejecutar una política de investigación que propenda atender las necesidades socioeconómicas, productivas y ambientales del sur del lago a través de la aplicación de programas y proyectos de investigación conforme a las necesidades establecidas en el plan nacional de siembra del ministerio del poder popular para la agricultura y tierra y en el proyecto nacional Simón Bolívar.

## POLITICA

Garantizar los accesos al conocimiento para universalizar la educación superior con pertinencia.

## PROYECTO

Generación, divulgación y aplicación del conocimiento.

## OBJETIVO ESPECIFICO DEL PROYECTO

Ejecutar proyectos de investigación que respondan a las necesidades detectadas en el plan nacional de siembra, programa todas las manos a las siembras y proyecto nacional Simón Bolívar, generar publicaciones con los resultados de los proyectos de investigación ejecutados, realizar estrategias de transferencia de tecnología para las comunidades rurales, urbanas y organizaciones de productores agropecuarios.

## MONTO DE INVERSION

Dos Millones Doscientos Veinte Mil Ciento Dieciocho Bolívares con Treinta y Un Céntimos (**Bs. 2.220.188,31**).

## LOGROS

-Se registraron y aprobaron 118 proyectos de investigación, de los cuales 99 fueron financiados y otros 19 no gozaron de financiamiento.
-Se financiaron 11 ponencias, para presentación en eventos científicos nacionales y 15 en eventos internacionales.
-Elaboración de un taller para investigar y publicar dirigido a 25 investigadores de la sede principal para ampliar sus conocimientos en el área.
-Elaboración de un taller para investigar y publicar dirigido a 25 investigadores de la sede satelital de Encontrados Estado Zulia.
-Elaboración de un taller para investigar y publicar dirigido a 25 investigadores de la sede satelital Santa Cruz De Mora Estado Mérida.
-Organización de un curso de muestreo y caracterización de suelos, dirigido a docentes, investigadores y estudiantes de la sede principal Unesur, ubicada en la Parroquia Santa Bárbara Estado Zulia.

-Entrega de reconocimiento económico por su constancia en la actividad científica, tecnológica y humanística a 21 investigadores e innovadores de la Unesur en las diferentes modalidades.
-Creación de 15 grupos de investigación en diferentes áreas de conocimiento para unificar criterios cónsonos, actualizados y enmarcados en el Proyecto Nacional Simón Bolívar.
-Elaboración y ejecución de 9 proyectos socio productivos para el fortalecimiento de las unidades de producción la Glorieta y la Chiquinquira de la Unesur en las siguientes áreas: piscícola, producción animal, vegetal, agroindustriales, frutales, biofertilizantes, herbarios entre otros.
-Se firmaron 5 convenios para el fortalecimiento de las actividades de investigación y postgrado con las siguientes instituciones: Baripetrol, IVIC, UNET, PLANIMARA y Universidad de Magallanes. Punta de Arena. Chile.
-Fortalecimiento de las estaciones meteorológicas con el apoyo de la unidad de información geográfica del instituto de investigaciones científicas IVIC, para transferir y al mismo tiempo recibir datos climáticos..

## OBSTACULOS

-Culminación de la obra del edificio de Investigación y Postgrado, para el inicio de los postgrados aprobados por el CNU.
-Alto costo de los reactivos y material utilizados en las pruebas para el avance de los proyectos.

# FICHA RESUMEN

Memoria Año 2011

## PROYECTO

| | |
|---|---|
| **NOMBRE DEL PROYECTO:** | **CODIGO NUEVAETAPA:** |
| GENERACION, Y DIVULGACION Y APLICACIÓN DEL CONOCIEMIENTO | 111827 |

**OBJETIVO ESTRATÉGICO INSTITUCIONAL:**
EJECUTAR UNA POLITICA DE QUE PROPENDA ATENDER LAS NECESIDADES SOCIOECONOMICAS, PRODUCTIVAS Y AMBIENTALES DEL SUR DEL LAGO ATRAVES DE LA APLICACIÓN DE PROGRAMAS Y PROYECTOS DE INVESTIGACION CONFORME A LAS NECESIDADES

**OBJETIVO ESTRATÉGICO NUEVA ETAPA:**
AVANZAR EN LA CONFORMACION DE LA NUEVA ESTRUCTURASOCIAL

**ENUNCIADO DEL PROYECTO:**
LIMITADA GENERACION, Y APLICACIÓN DEL CONOCIMIENTO CON PERTINENCIA Y CALIDAD EN LA ZONA SUR DEL LAGO

**ÓRGANO O ENTE EJECUTOR:**
UNIVERSIDAD NACIONAL EXPERIMENTAL SUR DEL LAGO JESUS MARIA SEMPRUM (UNESUR)

**LOCALIZACIÓN:**
SIN EXPRESION TERRITORIAL

**POLITICA:**
GARANTIZAR LOS ACCESOS AL CONOCIMIENTO PARA UNIVERSALIZAR LA EDUCACION SUPERIOR CON PERTINENCIA.

| | | Monto Total Proyecto (En Bolívares) |
|---|---|---|
| Inicio | 01/01/2011 | |
| Fin | 31/12/2011 | 2,220,188.31 |

| Financiamiento (En Bolívares) | |
|---|---|
| Aprobado Ley 2011: | 1,476,030.08 |
| Modificado 2011: | 744,158.23 |
| Aprobado Total : | 2,220,188.31 |
| Ejecutado Total: | 1,955,749.07 |

| % de Avance Físico del Proyecto | 2011 | |
|---|---|---|
| | Total | 100% |

| Fuentes de Financiamiento del Proyecto 2011 | Fuente | Ordinario | Extraordinario | Otros | |
|---|---|---|---|---|---|
| | Monto Aprobado (En Bolívares) | 2,220,188.31 | | | - |

| Bien o Servicio del Proyecto (Meta Total) | Meta Física 2011 | Ejecución Física 2011 | % | Meta Financiera 2011 | Ejecución Financiera 2011 | % |
|---|---|---|---|---|---|---|
| INVESTIGACIONES GENERALES, DIVULGADAS Y APLICADAS | 80 | 15 | 18.75 | 2,220,188.31 | 1,955,749.07 | 88.09 |

REPUBLICA BOLIVARIANA DE VENEZUELA UNIVERSIDAD NACIONAL EXPERIMENTAL SUR DEL LAGO RECTORADO JESUS MARIA SEMPRUM MUNICIPIO DE ZULIA

## OBJETIVO ESTRATEGICO INSTITUCIONAL

Desarrollar programas de vinculación y articulación de Unesur, con los sectores comunitarios, sociales y productivos del Sur del lago de Maracaibo.

## POLITICA

Fortalecer y promover la educación ambiental, la identidad cultural, la salud y la participación comunitaria.

## PROYECTO

Intercambio del conocimiento con la sociedad.

## OBJETIVO ESPECIFICO DEL PROYECTO

Desarrollar políticas de vinculación y articulación de Unesur, con los sectores comunitarios, sociales y productivos del Sur del lago de Maracaibo.

## MONTO DE INVERSION

Cuatro Millones Seiscientos Setenta y Dos Mil Setecientos Ochenta y Ocho Bolívares con Setenta y Tres Céntimos (**Bs. 4.672.788,73**).

## LOGROS

-Conformación de un plan de desarrollo comunitario donde se atendieron 27 consejos comunales.
-Establecimiento de un plan de articulación enmarcada en el plan de contingencia de la Zona Sur del Lago, con la atención de 34 comunidades.
-Elaboración de un plan de contingencia entre el sector Guanabanal, INDER, para la atención de 2 comunidades afectadas.
-Cobertura de tres actividades dentro del programa de formación integral comunitaria, modulo agroecológico del Municipio Colon Estado Zulia, con la atención de 23 comunidades.
-Desarrollo de tres actividades enmarcadas en el programa de formación integral social comunitaria, Municipio Colon, con la atención de 12 comunidades.
-Establecimiento de tres actividades programadas dentro del plan de formación integral comunitaria, modulo socio productivo, Municipio Colon, con la atención de 13 comunidades.
-Implementación de un programa de asesoría y capacitación en diferentes áreas del conocimiento para pequeños y medianos productores agropecuarios, con la atención de 21 comunidades.

-Establecimiento de un programa de huertos escolares y comunitarios para el Municipio Alberto Adriani, Estado Mérida, con la atención de 34 comunidades.
-Implementación de un programa de asesoría y capacitación en diferentes áreas del conocimiento para consejos comunales y unidades financieras, con la atención de 24 comunidades.
-Implementación de un programa de asesoría y capacitación en diferentes áreas del conocimiento para cooperativas y PYMES, con la atención de 8 comunidades.
-Desarrollo de una actividad enmarcada en el programa de formación socio comunitaria y socio productivo para comunidades organizadas del Municipio Alberto Adriani, El Vigía Estado Mérida, con la atención de 34 comunidades.
-Establecimiento de una actividad enmarcada dentro del programa de formación socio comunitaria y socio productiva para las comunidades organizadas en el Municipio francisco Javier Pulgar, con la atención de 11 comunidades.
-Establecimiento de una actividad de integración de estudiantes en actividades y programas de extensión agrícola, por medio del cumplimiento de la Ley de Servicio Comunitario del Estudiante de Educación Superior, con la atención de 45 comunidades.
-Realización de 4 actividades para el fortalecimiento de proyectos sociales en el área de influencia de la Unesur, con la participación de 29 comunidades.
-Desarrollo de 8 actividades deportivas enmarcadas en la consolidación de las escuelas menores de disciplinas deportivas, con la participación de 25 comunidades.
-Establecimiento de 16 eventos deportivos con la participación institucional en campeonatos de diferentes disciplinas deportivas a nivel nacional, donde participaron 23 comunidades.
-Desarrollo de evento de apertura y puesta en funcionamiento del gimnasio universitario, con la participación de 15 comunidades.
-Establecimiento de 47 encuentros culturales, dirigidos a 47 comunidades.
-Desarrollo de 14 talleres de formación cultural dirigido a 78 comunidades organizadas.
-Desarrollo de tres talleres sobre la elaboración de proyectos comunitarios productivos dirigidos a 43 comunidades.
-Desarrollo de 4 diplomados donde se atendieron 254 estudiantes.
-Desarrollo de 11 charlas como apoyo a instituciones en actividades de formación con la participación de 135 comunidades.
-Apertura de 2 diplomados en el Municipio Alberto Adriani y Jesús María Semprum para el beneficio de 90 estudiantes de esta zona.
-Establecimiento de 8 talleres de inducción para prestadores del servicio comunitario a estudiantes de la sede central y sedes satelitales de la Unesur, dirigido a 350 estudiantes.

## OBSTACULOS

-Espacio físico reducido para el dictado de los diplomados.
-Falta de infraestructura para la práctica deportiva.
-Falta de equipamiento para el desarrollo de actividades culturales.
-Falta de equipamiento para el desarrollo de las actividades deportivas.
-Falta de Ampliación y adecuación de los espacios del gimnasio.
-Falta de salas sanitarias en las zonas recreativas donde se practica el deporte por parte de los atletas de las diferentes disciplinas.

# FICHA RESUMEN

Memoria Año 2011

## PROYECTO

NOMBRE DEL PROYECTO: INTERCAMBIO DEL CONOCIMIENTO CON LA SOCIEDAD — CODIGO NUEVAETAPA: 111905

**OBJETIVO ESTRATEGICO INSTITUCIONAL:**
DESARROLLAR PROGRAMAS DE VINCULACIÓN Y ARTICULACIÓN DE LA UNESUR, CON LOS SECTORES COMUNITARIOS, SOCIALES Y PRODUCTIVOS DEL SUR DEL LAGO DE MARACAIBO

**OBJETIVO ESTRATEGICO NUEVA ETAPA:**
AVANZAR EN LA CONFORMACIÓN DE LA NUEVA ESTRUCTURA SOCIAL

**ENUNCIADO DEL PROYECTO:**
GENERAR CAMBIOS CUANTITATIVOS Y CUALITATIVOS EN LOS PROCESOS DE PRODUCCIÓN AGRÍCOLA Y AGROINDUSTRIALES, LA ORGANIZACIÓN DEL PODER POPULAR, VALORIZACIÓN DE LA CULTURA NACIONAL Y SABERES POPULARES, UTILIZACIÓN DEL DEPORTE Y RECREACIÓN PARA EL MEJORAMIENTO DE LA SALUD Y CALIDAD DE VIDA Y CAMBIOS FAVORABLES EN LA RELACIÓN DEL HOMBRE CON EL AMBIENTE Y CON LA NUEVA INSTITUCIONALIDAD

**ORGANO O ENTE EJECUTOR:**
UNIVERSIDAD NACIONAL EXPERIMENTAL SUR DEL LAGO JESÚS MARÍA SEMPRÚM (UNESUR)

**LOCALIZACIÓN:**
SIN EXPRESIÓN TERRITORIAL

**POLITICA:**
FORTALECER Y PROMOVER LA EDUCACIÓN AMBIENTAL, LA IDENTIDAD CULTURAL, LA SALUD Y LA PARTICIPACIÓN COMUNITARIA

| | |
|---|---|
| Inicio | 01/01/2011 |
| Fin | 31/12/2011 |

| Monto Total Proyecto (En Bolivares) |
|---|
| 4,672,788.73 |

| Financiamiento (En Bolivares) | |
|---|---|
| Aprobado Ley 2011: | 2,592,774.04 |
| Modificado 2011: | 2,080,014.69 |
| Aprobado Total: | 4,672,788.73 |
| Ejecutado Total: | 3,896,378.95 |

| % de Avance Físico del Proyecto | | |
|---|---|---|
| | 2011 | 83 |
| | Total | 100% |

| Fuentes de Financiamiento del Proyecto 2011 | Fuente | Ordinario | Extraordinario | Otros | |
|---|---|---|---|---|---|
| | Monto Aprobado (En Bolivares) | 4,672,788.73 | | | 4,672,788.73 |

| Bien o Servicio del Proyecto (Meta Total) | Meta Física 2011 | Ejecución Física 2011 | % | Meta Financiera 2011 | Ejecución Financiera 2011 | % |
|---|---|---|---|---|---|---|
| PROGRAMAS Y PROYECTOS DE CAPACITACIÓN, ASESORÍA, INVESTIGACIONES, EVENTOS Y APOYO, CIENTIFICO TECNOLÓGICO, DE BENEFICIO MUTUO, ELABORADOS Y EJECUTADOS CONJUNTAMENTE CON EL ENTORNO DE LA UNESUR | 72 | 65 | 0.90 | 4,672,788.73 | 3,896,378.95 | 83.38 |

REPÚBLICA BOLIVARIANA DE VENEZUELA
UNIVERSIDAD NACIONAL EXPERIMENTAL SUR DEL LAGO
RECTORADO
JESÚS MARÍA SEMPRÚM
SANTA BARBARA DE ZULIA

## OBJETIVO ESTRATEGICO INSTITUCIONAL

Lograr la persecución y egreso con eficiencia y eficacia de la mayor proporción de estudiantes que ingresan a los programas de formación de la universidad.

## POLITICA

Garantizar la permanencia y prosecución en el sistema educativo.

## PROYECTO

Permanencia y formación integral del estudiante.

## OBJETIVO ESPECIFICO DEL PROYECTO

Ejecutar programas de servicios estudiantiles incluyentes en la Unesur, con el de garantizar el derecho de todas y todos a una educación universitaria de calidad con pertinencia social, especialmente a las poblaciones históricamente excluidas, tales como: las personas con discapacidad, los pueblos indígenas y afrosdecendientes, las personas privadas de libertad entre otras. La misma contemplara el mejoramiento de la calidad de vida de los estudiantes durante su permanencia en la Universidad.

## MONTO DE INVERSION

Veintiún Millones Novecientos Cincuenta Mil Ochocientos Cuarenta y Dos Bolívares con Cuarenta y Cinco Céntimos (**Bs. 21.950.842,45**).

## LOGROS

-Se registraron 2312 nuevos ingresos en los diferentes programas en la sede principal y las sedes satelitales, durante el periodo académico AR-2011 y BR-2011.
-Se realizaron tres actos de grado solemnes y tres grados por secretaria para un total de 322 egresados, nuevos profesionales en las diferentes carreras ofrecidas por la institución.
-Se efectuaron durante el año 312 mantenimientos preventivos a las unidades de transporte estudiantil, para ofrecer un servicio en condiciones optimas a mas de tres mil estudiantes, en la sede principal y sedes satelitales.
-Se realizaron 279 reparaciones al parque automotor de la institución para cubrir la demanda creciente de estudiante por el incremento en la matricula estudiantil.

-Las unidades de transporte estudiantil fueron utilizadas durante el año para el desarrollo de 416 prácticas de campo en las diferentes unidades curriculares relacionadas con labores agropecuarias y agroindustriales.

-Se atendieron 555 estudiantes en Exploración Socioeconómica.
-Se sirvieron 242.883 Bandejas durante el periodo, con una inversión en bolívares de 4.359.095.
-Se atendieron a 73 estudiantes en consultas nutricionales individuales.
-Se atendieron mediante consultas individuales, durante el periodo: 13.936 estudiantes.
-210 estudiantes atendidos en consultas psicológicas. 674 Estudiantes atendidos por orientación Vocacional.
-37 talleres y asesorías relacionadas con proyecto de vida, crecimiento personal y servicio comunitario.

## OBSTACULOS

-Presupuesto universitario reconducido, que no permite dar cobertura a las actividades programadas en pro de optimizar el servicio estudiantil.
-Requerimientos de equipos multimedia para el desarrollo de actividades de formación complementarias con los estudiantes.
-Escasez de recursos humanos (Medico- Enfermeras), para cubrir las actividades y dar cumplimiento a lo programado en el POA, puesto que no se dio una cobertura total a la asistencia médica de los estudiantes de las sedes satelitales, en cuanto a jornadas de consultas medicas, talleres, jornadas informativas entre otras.
-Falta de instalación de los equipos en la ambulancia, lo cual no permite brindar un mejor servicio.
-Ausencia de un manual de normas y procedimientos que especifique las funciones de la comisión de contraloría del comedor universitario.
-Las insuficiencias solicitadas en lo que respecta a los gastos de funcionamiento y providencias estudiantiles, no llegan de manera oportuna.

# FICHA RESUMEN

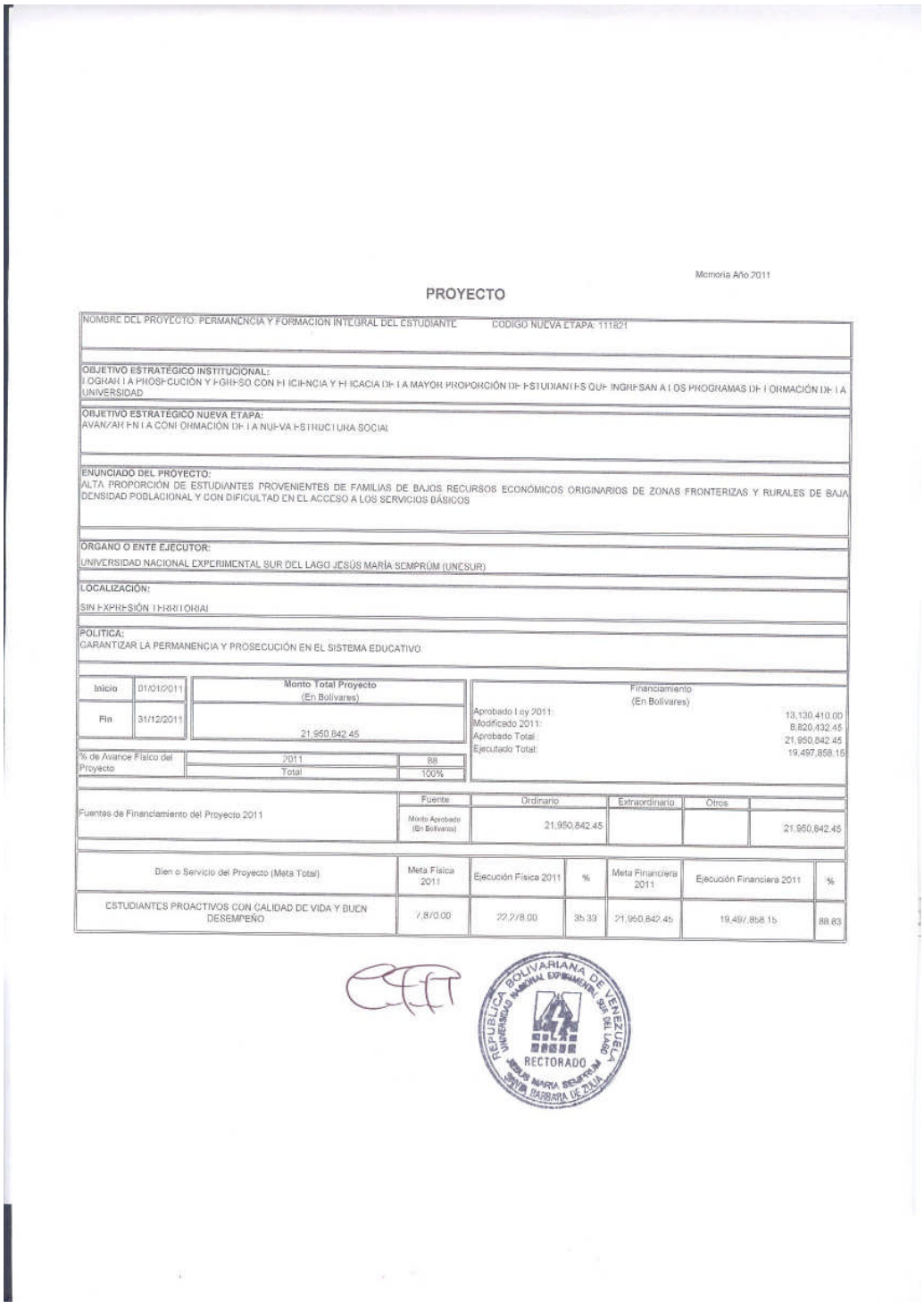

Memoria Año 2011

**PROYECTO**

NOMBRE DEL PROYECTO: PERMANENCIA Y FORMACION INTEGRAL DEL ESTUDIANTE  CODIGO NUEVA ETAPA: 111821

**OBJETIVO ESTRATÉGICO INSTITUCIONAL:**
LOGRAR LA PROSECUCIÓN Y EGRESO CON EFICIENCIA Y EFICACIA DE LA MAYOR PROPORCIÓN DE ESTUDIANTES QUE INGRESAN A LOS PROGRAMAS DE FORMACIÓN DE LA UNIVERSIDAD

**OBJETIVO ESTRATÉGICO NUEVA ETAPA:**
AVANZAR EN LA CONFORMACIÓN DE LA NUEVA ESTRUCTURA SOCIAL

**ENUNCIADO DEL PROYECTO:**
ALTA PROPORCIÓN DE ESTUDIANTES PROVENIENTES DE FAMILIAS DE BAJOS RECURSOS ECONÓMICOS ORIGINARIOS DE ZONAS FRONTERIZAS Y RURALES DE BAJA DENSIDAD POBLACIONAL Y CON DIFICULTAD EN EL ACCESO A LOS SERVICIOS BÁSICOS

**ORGANO O ENTE EJECUTOR:**
UNIVERSIDAD NACIONAL EXPERIMENTAL SUR DEL LAGO JESÚS MARÍA SEMPRÚM (UNESUR)

**LOCALIZACIÓN:**
SIN EXPRESIÓN TERRITORIAL

**POLITICA:**
GARANTIZAR LA PERMANENCIA Y PROSECUCIÓN EN EL SISTEMA EDUCATIVO

| | | | |
|---|---|---|---|
| Inicio | 01/01/2011 | Monto Total Proyecto (En Bolivares) | Financiamiento (En Bolivares) |
| Fin | 31/12/2011 | 21,950,842.45 | Aprobado Ley 2011: 13,130,410.00<br>Modificado 2011: 8,820,432.45<br>Aprobado Total: 21,950,842.45<br>Ejecutado Total: 19,497,858.15 |

| % de Avance Físico del Proyecto | | |
|---|---|---|
| | 2011 | 88 |
| | Total | 100% |

| Fuentes de Financiamiento del Proyecto 2011 | Fuente | Ordinario | Extraordinario | Otros | |
|---|---|---|---|---|---|
| | Monto Aprobado (Bs Bolivares) | 21,950,842.45 | | | 21,950,842.45 |

| Bien o Servicio del Proyecto (Meta Total) | Meta Física 2011 | Ejecución Física 2011 | % | Meta Financiera 2011 | Ejecución Financiera 2011 | % |
|---|---|---|---|---|---|---|
| ESTUDIANTES PROACTIVOS CON CALIDAD DE VIDA Y BUEN DESEMPEÑO | 7,870.00 | 22,278.00 | 35.33 | 21,950,842.45 | 19,497,858.15 | 88.83 |

REPÚBLICA BOLIVARIANA DE VENEZUELA
UNIVERSIDAD NACIONAL EXPERIMENTAL SUR DEL LAGO
RECTORADO
JESÚS MARÍA SEMPRÚM
PUERTO MADRIZ - EDO. ZULIA

## OBJETIVO ESTRATEGICO INSTITUCIONAL

Ampliar y adecuar las condiciones de infraestructura y equipamiento para las funciones de formación, creación intelectual con las comunidades: laboratorios, servicios bibliotecarios y aulas para el uso de profesores y estudiantes.

## POLITICA

Garantizar los accesos al conocimiento para universalizar la educación superior con pertinencia.

## PROYECTO

Fortalecimiento y desarrollo de la gestión científica, tecnológica y humanística.

## OBJETIVO ESPECIFICO DEL PROYECTO

Ampliar la capacidad de servicio a los usuarios de la biblioteca, laboratorios en la sede central y sedes satelitales. Incrementar la dotación de textos, revistas y publicaciones. Incrementar la dotación equitativa con eficiencia y eficacia de equipos e insumos de laboratorio para atender las funciones académicas en la sede central y sedes satelitales.

## MONTO DE INVERSION

Dos Millones Novecientos Veintitrés Mil Ciento Ochenta y Dos con Setenta y Un Céntimos (**Bs. 2.923.182,71**).

## LOGROS

-Donación de material Bibliohemerogràfica (85) ejemplares entre textos, revistas y material hemerogràfico.
-Inserción Bibliohemerogràfica (171).
-Clasificación y Catalogación del material (100) ejemplares.
-Realización de seis (6) prácticas de Botánica.
-Realización de cuatro (4) prácticas de Anatomía funcional.
-Realización de cuatro (4) prácticas de Fisiología General
-Realización de tres (3) prácticas de Entomología
-Se logró la compra de reactivos, materiales e insumos para la realización de las prácticas. También se compró una nevera ejecutiva y está por llegar dos (2) carritos de laboratorio, dos (2) Termómetro Laser, un (1) Microscopio Binocular y otros reactivos.
-Inicio del estudio convenio ULA-UNESUR para dictar Maestría en Economía y otros cursos referentes al área.

-Se efectuaron 28, 3, 6, 4, 5, 1, y 4, prácticas de las Unidades Curriculares Microbiología y Fitopatología, Microbiología General, Fisiología vegetal, Entomología y Biología, respectivamente.

-Se ejecutaron dieciséis (16) prácticas académicas programadas en las unidades curriculares Microbiología y Fitopatología, Fisiología Vegetal y Biología, correspondientes a los programas académicos: Ingeniería de la Producción Agropecuaria e Ingeniería de Alimentos.
-Se le dio apoyo técnico a los profesores responsables de Proyectos de Investigación adscritos al laboratorio de Nematologia Agrícola y a la Dirección de Investigación y Postgrado de la UNESUR.
-Se cosechó uno de los Proyectos de Investigación que se estaba ejecutando con el apoyo del Laboratorio de Nematologia Agrícola, y se le ha dado seguimiento al otro.
-En el marco de las Ferias Agropecuarias de la zona, se organizaron y ejecutaron, en conjunto con la Alcaldía del municipio Colón, unos talleres dirigidos a los pequeños productores, de manera de transferirles las tecnologías necesarias para el manejo sustentable del agro ecosistema.

## OBSTACULOS

-Espacio Físico reducido en la Biblioteca.
-No se pudo gestionar la compra de estufas, de tres (3) Termómetro Higrómetro Digital de pared, y de otros materiales que se requieren para la realización de las prácticas de laboratorio.
-Se requiere la construcción de otro laboratorio para poder cubrir con la demanda de estudiantes en las unidades curriculares: Botánica, Anatomía Funcional, Fisiología General y Entomología.
-Insuficiencia de espacio físico para el número de estudiantes que requieren el uso del laboratorio de química. Esto obliga a:
-Dotación de equipos (estufas, incubadoras, cuenta colonias, baños de maría, planchas de calentamiento) para las actividades de docencia e investigación.

# FICHA RESUMEN

Memoria Año 2011

## PROYECTO

**NOMBRE DEL PROYECTO:** **CODIGO NUEVAETAPA: 111808**

FORTALECIMIENTO Y DESARROLLO DE LA GESTION CIENTIFICA, TECNOLOGICA Y HUMANISTICA

**OBJETIVO ESTRATÉGICO INSTITUCIONAL:**

AMPLIAR Y ADECUAR LAS CONDICIONES DE INFRAESTRUCTURA Y EQUIPAMIENTO PARA LAS FUNCIONES DE FORMACION, CREACION INTELECTUAL CON LAS COMUNIDADES: LABORATORIOS, SERVICIOS BIBLIOTECARIOS Y AULAS PARA EL USO DE PROFESORES Y ESTUDIANTES

**OBJETIVO ESTRATÉGICO NUEVA ETAPA:**

AVANZAR EN LA CONFORMACION DE LA NUEVA ESTRUCTURA SOCIAL

**ENUNCIADO DEL PROYECTO:**

INSUFICIENTE CAPACIDAD PARA ATENDER EL INCREMENTO DE MATRICULA, PROYECTOS DE INVESTIGACION Y SERVICIOS EXTERNOS DE LABORATORIOS Y BIOTERIO, SERVICIOS BIBLIOTECARIOS, INFORMACION Y COMUNICACIÓN PARA APOYAR LAS ACTIVIDADES DE FORMACION, CREACION INTELECTUAL E INTERACCION CON LAS COMUNIDADES

**ORGANO O ENTE EJECUTOR:**

UNIVERSIDAD NACIONAL EXPERIMENTAL SUR DEL LAGO "JESUS MARIA SEMPRUM"

**LOCALIZACIÓN:**

SIN EXPRESION TERRITORIAL

**POLITICA:**

GARANTIZAR LOS ACCESOS AL CONOCIMIENTO PARA UNIVERSALIZAR LA EDUCACION SUPERIOR CON PERTINENCIA

| | |
|---|---|
| Inicio | 01/01/2011 |
| Fin | 31/12/2011 |

| Monto Total Proyecto (En Bolívares) |
|---|
| 2,923,182.71 |

| Financiamiento (En Bolívares) | |
|---|---|
| Aprobado Ley 2011: | 1,181,837.34 |
| Modificado 2011: | 1,740,985.37 |
| Aprobado Total : | 2,923,182.71 |
| Ejecutado Total: | 1,935,993.17 |

| % de Avance Físico del Proyecto | | |
|---|---|---|
| | 2011 | 66 |
| | Total | 100% |

| Fuentes de Financiamiento del Proyecto 2011 | Fuente | Ordinario | Extraordinario | Otros | |
|---|---|---|---|---|---|
| | Monto Aprobado (En Bolívares) | 1,181,837.00 | | | 1,181,837.00 |

| Bien o Servicio del Proyecto (Meta Total) | Meta Física 2011 | Ejecución Física 2011 | % | Meta Financiera 2011 | Ejecución Financiera 2011 | % |
|---|---|---|---|---|---|---|
| EQUIPAMIENTO ADECUADO PARA LOGRAR ACTIVIDADES DE FORMACION, CREACION INTELECTUAL E INTERACCION CON LA COMUNIDAD CON PERTINENCIA Y CALIDAD | 184,500 | 124,356 | 67 | 2,923,182.71 | 1,935,993.17 | 66 |

REPÚBLICA BOLIVARIANA DE VENEZUELA UNIVERSIDAD NACIONAL EXPERIMENTAL SUR DEL LAGO RECTORADO JESUS MARIA SEMPRUM SAN FERNANDO DE APURE

## OBJETIVO ESTRATEGICO INSTITUCIONAL

Diseñar un plan maestro de desarrollo espacial y físico de la infraestructura universitaria, el mismo contemplara la construcción de nuevas edificaciones para los programas de formación, la creación intelectual y la interacción con las comunidades; así como espacios adecuados para las unidades de apoyo administrativo y de servicios. Así mismo el mantenimiento integral de la infraestructura física existente.

## POLITICA

Ampliar la infraestructura y la dotación escolar y deportiva.

## PROYECTO

Desarrollo y Mantenimiento de la Infraestructura Física

## OBJETIVO ESPECIFICO DEL PROYECTO

Mantener y conservar la infraestructura física. Remodelación, adecuación y dotación espacial y físico de la infraestructura universitaria, tomando en consideración las prioridades. Construcción de nuevas edificaciones y adecuaciones de los espacios. Diseño y elaboración de nuevos proyectos.

## MONTO DE INVERSION

Diecisiete Millones Ochocientos Cincuenta y Seis Mil Trescientos Ochenta y Dos Bolívares con Cincuenta y Cuatro Céntimos (**Bs. 17.856.382,54**).

## LOGROS

-Elaboración y actualización de treinta y dos (32) proyectos de obras.

-Elaboración de dieciocho (18) anteproyectos de obra.

-Asistencia técnica a la oficina de rectorado mediante la elaboración de once (11) informes de asesoría sobre asuntos de diversa índole.

-Se realizo limpieza de bienes muebles y equipos existentes en la institución en una superficie de 32.638,44 mts2.

-Se realizaron 184 mantenimientos correctivos de salas sanitarias existentes en la sede principal y sedes satelitales.

-Se realizo mantenimiento a 73.000 MTs2 de áreas verdes y ornatos existentes en la sede principal y sedes satelitales.

-Se realizo mantenimiento a una superficie de 169.857 MTs2, con pintura a parte de la infraestructura de la institución.

-Reacondicionamiento del comedor del núcleo la Victoria, Santa Cruz de Mora Estado Mérida, para el beneficio de una población estudiantil de 800 estudiantes.

## OBSTACULOS

-Falta de maquinarias y equipos propios para la construcción y ampliación.
-Ausencia en la zona de empresas contratistas para mejorar la cantidad de licitaciones.

# FICHA RESUMEN

Memoria Año 2011

## PROYECTO

**NOMBRE DEL PROYECTO:** **CODIGO NUEVAETAPA: 111815**
DESARROLLO Y MANTENIMIENTO DE LA INFRAESTRUCTURA FISICA

**OBJETIVO ESTRATÉGICO INSTITUCIONAL:**
DISEÑAR UN PLAN MAESTRO DE DESARROLLO ESPACIAL Y FISICO DE LA INFRAESTRUCTURA UNIVERSITARIA. EL MISMO CONTEMPLARA LA CONSTRUCCION DE NUEVAS EDIFICACIONES PARA LOS PROGRAMAS DE FORMACION, LA CREACION INTELECTUAL Y LA INTERACCION CON LAS COMUNIDADES; ASI COMO ESPACIOS ADECUADOS PARA LAS UNIDADES DE APOYO, ADMINISTRATIVO Y DE SERVICIOS. ASI MISMO, EL MANTENIMIENTO INTEGRAL DE LA INSFRAESTRUCTURA FISICA EXISTENTE

**OBJETIVO ESTRATÉGICO NUEVA ETAPA:**
AVANZAR EN LA CONFORMACION DE LA NUEVA ESTRUCTURA SOCIAL

**ENUNCIADO DEL PROYECTO:**
INSUFICIENTE DISPONIBILIDAD DE INFRAESTRUCTURA Y SERVICIOS, PARA APOYAR LAS ACTIVIDADES DE FORMACION, CREACION INTELECTUAL, INTERACCION CON LAS COMUNIDADES A FIN DE ATENDER CON EFICIENCIA Y EFICACIA EL CRECIMIENTO DE LA MATRICULA ESTUDIANTIL EN LA SEDE CENTRAL Y SEDES SATELITALES

**ÓRGANO O ENTE EJECUTOR:**
UNIVERSIDAD NACIONAL EXPERIMENTAL SUR DEL LAGO "JESUS MARIA SEMPRUM"

**LOCALIZACIÓN:**
SIN EXPRESION TERRITORIAL

**POLITICA:**
AMPLIAR LA INFRAESTRUCTURA Y LA DOTACION ESCOLAR Y DEPORTIVA

| | | Monto Total Proyecto (En Bolívares) |
|---|---|---|
| Inicio | 01/01/2011 | |
| Fin | 31/12/2011 | 17,856,382.54 |

| Financiamiento (En Bolívares) | |
|---|---|
| Aprobado Ley 2011: | 8,392,012.00 |
| Modificado 2011: | 9,464,370.79 |
| Aprobado Total : | 17,856,382.54 |
| Ejecutado Total: | 13,260,361.58 |

| % de Avance Físico del Proyecto | | |
|---|---|---|
| | 2011 | 74 |
| | Total | 100% |

| Fuentes de Financiamiento del Proyecto 2011 | Fuente | Ordinario | Extraordinario | Otros | |
|---|---|---|---|---|---|
| | Monto Aprobado (En Bolívares) | 17,856,382.54 | | | 17,856,382.54 |

| Bien o Servicio del Proyecto (Meta Total) | Meta Física 2011 | Ejecución Física 2011 | % | Meta Financiera 2011 | Ejecución Financiera 2011 | % |
|---|---|---|---|---|---|---|
| PARA EL DESARROLLO ACADEMICO Y APOYO ADMINISTRATIVO | 14 | 13 | 92 | 17,856,382.54 | 13,260,361.58 | 74 |
| | | | | | | |

REPÚBLICA BOLIVARIANA DE VENEZUELA
UNIVERSIDAD NACIONAL EXPERIMENTAL SUR DEL LAGO
RECTORADO
JESUS MARIA SEMPRUM
SANTA BARBARA DE ZULIA

## 4. PRESUPUESTO CONSOLIDADO

### Consolidado de Ingresos Devengados y Recaudados

| Concepto | Ingreso Devengado | Ingresos Recaudado |
|---|---|---|
| **Presupuesto Ley 2011** | 64.836.627,00 | 73.087.963,00 |
| **Créditos Adicionales** | 61.446.066,08 | 61.446.066,08 |
| **Ingresos Propios** | 720.600,00 | 1.400.127,83 |
| **Otros** | 0,00 | 5.000,00 |
| **TOTAL** | **127.003.293,08** | **135.939.156,91** |

**Fuente: UNESUR 2011**

### Consolidado del Gasto Ejecutado

| PARTIDA | TOTAL PRESUPUESTO LEY | TOTAL CREDITOS ADICIONALES | TOTAL EJECUCION |
|---|---|---|---|
| | 1 | 2 | 3 |
| 401 | 47,685,800.00 | 47,378,822.07 | 95,064,622.07 |
| 402 | 3,207,951.00 | 1,648,708.00 | 4,856,659.00 |
| 403 | 9,104,903.00 | 5,619,284.67 | 14,724,187.67 |
| 404 | 1,789,122.00 | 3,838,299.00 | 5,627,421.00 |
| 407 | 3,769,451.00 | 2,527,992.00 | 6,297,443.00 |
| 411 | | 1,673,814.00 | 1,673,814.00 |
| **TOTAL** | **65,557,227.00** | **62,686,919.74** | **128,244,146.74** |

**Fuente: UNESUR Dirección de Planificación y Presupuesto 2011**

## 5. LINEAS Y PLANES DE ACCION A SER CONSIDERADOS PARA EL SIGUIENTE EJERCICIO FISCAL AÑO 2012.

Las líneas de acción de UNESUR se encuentran enmarcadas en el Proyecto Nacional Simón Bolívar, 2007-2013. En particular en el logro de la Suprema Felicidad Social, con la instrumentación de políticas de educación superior con calidad y pertinencia social, que impulsen la creación de una estructura social incluyente y humanista. Nuestro propósito es contribuir a que se logren los objetivos Fortalecer las capacidades básicas para el trabajo productivo y Promover una ética, cultura y educación liberadoras y solidarias. En definitiva la gestión universitaria buscará profundizar la universalización de la educación bolivariana a través de la ejecución de los siguientes Proyectos y Acciones Centralizadas

| Nº | Proyectos 2012 | Monto |
|---|---|---|
| **1** | Programas Nacionales de Formación | 100.000,00 |
| **2** | Formación de Carrera | 22.109.562,00 |
| **3** | Formación de Postgrado o Estudios Avanzados | 349.529,00 |
| **4** | Investigación, Innovación y Gestión del Conocimiento | 1.173.744,00 |
| **5** | Sistema de recursos para la Formación e intercambio Académico | 4.118.295,00 |
| **6** | Sistemas de Apoyo al Desarrollo Estudiantil | 16.835.317,00 |
| **7** | Intercambio y Gestión del conocimiento con la Sociedad | 2.685.038,00 |
| **8** | Desarrollo y mantenimiento de Infraestructura física | 7.886.551,00 |
| **9** | Territorializacion y Municipalización de la Educación Universitaria | 235.650,00 |
| **TOTAL** | | **55.493.686,00** |

**Fuente: UNESUR 2011.**

| No | Acciones Centralizadas 2012 | Monto |
|---|---|---|
| 1 | Dirección y Coordinación de los Gastos de los Trabajadores | 9,009,936.00 |
| 2 | Gestión Administrativa | 817,605.00 |
| 3 | Previsión y Protección Social | 0,00 |
| **TOTAL** | | **9,827,541.0** |

**Fuente: Dirección de Planificación y Presupuesto**

| N° | Total Presupuesto Ley 2012 | Monto |
|---|---|---|
| 1 | Proyectos | 55,493,686.00 |
| 2 | Accciones Centralizadas | 9,827,541.00 |
| **TOTAL** | | **65,321,227.00** |

**Fuente: Dirección de Planificación y Presupuesto**

## *UNIVERSIDAD BOLIVARIANA DE VENEZUELA*

## DIRECTORIO

Rector..... Ángel Moro

Vicerrector Académico..... Ángel Moro

Vicerrector de Desarrollo Territorial……..... Sergio García

Secretario General ……..…… José Berrio

## PARTE I

## MEMORIA

### 1. MARCO NORMATIVO INSTITUCIONAL

La Universidad Bolivariana de Venezuela (UBV), nace el 18 de Julio del 2003, bajo decreto presidencial Nro. 37.772 como universidad autónoma y experimental que propicia la libertad de pensamiento y que está al servicio del pueblo venezolano, para contribuir en su formación y en la satisfacción de sus necesidades.

### VISIÓN

Formar integralmente a sus estudiantes como personas dignas, profesionales y como ciudadanos al servicio de la construcción de una sociedad comprometida con el desarrollo nacional sustentado en los valores éticos, políticos y de igualdad social, en una democracia participativa protagónica para refundar la república, que protege la biodiversidad y que asume como deber la permanente transformación del estado. (Reglamento 09-02-09).

### MISIÓN

Orientar y participar en el desarrollo del país, mediante su aporte doctrinario en el esclarecimiento de los problemas nacionales y como baluarte del conocimiento científico, humano y tecnológico al servicio de sus fines supremos; en la búsqueda de la felicidad y como instrumento institucional dialéctico y progresivo para la emancipación, reflexión, transformación profunda y permanente.(Reglamento 09-02-09).

## 2. ESTRUCTURA ORGANIZATIVA – ORGANIGRAMA

La Estructura de la Universidad Bolivariana de Venezuela (UBV) aprobada por el Presidente de la República Bolivariana de Venezuela, según punto de cuenta N° 112-208, de fecha 27/07/2008, Reglamento General aprobado el 09-02-2009, según gaceta nº 39116 de fecha 09-02-2009. Esta diseñada con la metodología de "Procesos por Compromisos", con visión sistémica, integrada, vinculada, con el principio administrativo de "Concentración Normativa y Desconcentración Operativa". La conformación es:

Órganos Colegiados a Nivel Nacional:
- Consejo Universitario
- Consejo Académico
- Consejo Apelación y Defensoría Universitaria

Órganos Unipersonales a Nivel Nacional:
- Rectorado
- Vicerrectorado
- Vicerrectorado de Desarrollo Territorial
- Secretaria General

Órganos Colegiados a Nivel Regional, Estatal y Municipal
- Comité de Desarrollo Territorial
- Comité de Centros Estadísticos
- Comité Contadores de Gestión

Órganos Unipersonales de Nivel Regional y Municipal
- Ejes Geopolítica
- Ejes Municipales
- Subsecretarias Regionales

Órganos Académicos Estratégicos
- Dirección General Socioacadémica
- Dirección General de Producción y Recreación de Saberes
- Dirección General de Integración Socioeducativa
- Dirección General de Currículo
- Dirección General de Desarrollo de los Trabajadores Académicos

Órganos académicos- Administrativos
- Direcciones Generales de los Centros de Estudios

Órganos de Asesoría, Planificación y Control
- Consultoría Jurídica
- Planificación Estratégica
- Auditoria Interna

Órganos Administrativos, Técnicos Institucionales y Sociales
- Dirección General de Apoyo Socioadministrativo
- Dirección General de Comunicación y Proyección Universitaria

- Dirección General de Promoción y Divulgación de Saberes
- Dirección General Cooperación Nacional e Internacional
- Dirección General Salud Integral
- Dirección General Seguridad Integral
- Dirección General Desarrollo y Mantenimiento de la Planta Física
- Dirección General Tecnología de Información y Comunicaciones
- Dirección General de Desarrollo del Talento Humano
- Dirección General Cívico Militar
- Dirección General Cultura
- Dirección General Deporte

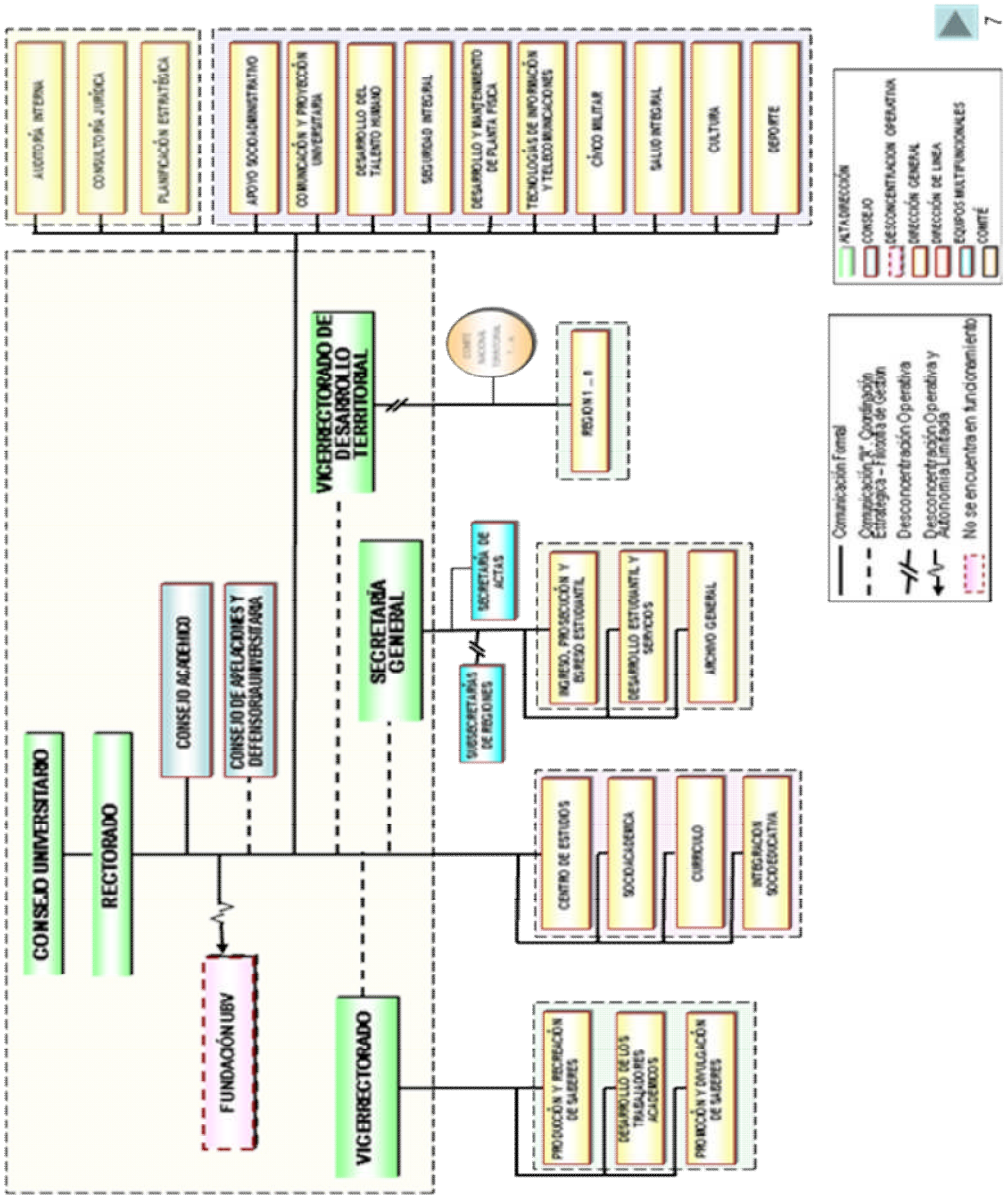


## 3. LINEAS DE ACCION Y LOGROS MÁS RESALTANTES DE LA INSTITUCION.

A continuación mencionamos los Logros más resaltantes desagregados por Proyectos (Acciones Especificas) y Acciones Centralizadas.

## OBJETIVO ESTRATEGICO INSTITUCIONAL

Intensa Organización y Profunda Participación Colectiva

**POLITICA**

Garantizar los accesos al conocimiento para universalizar la educación superior con pertinencia

**PROYECTO**

Formación de Pregrado en Carreras Cortas

**OBJETIVO ESPECIFICO DEL PROYECTO**

Desarrollo y consolidación de proceso de gestión, dirección, control, evaluación y seguimiento para una educación universitaria de calidad orientados a la formación socioacadémica de profesionales comprometidos con las transformaciones productivas y culturales en el marco del Proyecto Estratégico Nacional Simón Bolívar

**MONTO DE INVERSION**

Un Millón Seiscientos Cuarenta y Tres Mil Novecientos Treinta y Nueve Bolívares (**Bs. 1.643.939,00**)

**LOGROS**

-Activación de los Núcleos Coordinadores Académicos, que está conformado por cada coordinador de los diferentes Programas de Formación de Grado (PFG): Agroecología, Arquitectura, Comunicación Social, Estudios Políticos y de Gobierno, Gas, Gestión Ambiental, Gestión en Salud Pública, Gestión Social para el Desarrollo Local, Informática para la Gestión Social, Petróleo, Radioterapia, Refinación y Petroquímica.

-Establecimiento de comisiones de trabajo para mantener criterios unificados de organización entre los diferentes Programas de Formación (PFG) y las Coordinaciones Socioacadémicas de la Sedes.

-Desarrollo de la planificación y la coordinación del trabajo con Centro de Idiomas, cada Programa de Formación de Grado (PFG) y la Dirección de Ingreso, Prosecución y Egreso Estudiantil, participaron en mesas de trabajos, para coordinar la oferta académica de idiomas y los diferentes Programas de Formación de Grado (PFG).

-Avance en la política de municipalización la cual exige realizar un acompañamiento sistemático, que permita calibrar el óptimo cumplimiento de los planes curriculares, con pertinencia educativa de la educación ubevista.

-Se consolidó la forma de organización curricular que articula la formación de los estudiantes en cada PFG, en procesos y etapas orientadas al diagnóstico, desarrollo y solución de problemas- realidad-comunidad, considerando los Ejes Territoriales.

-Se desarrolló la segunda fase del (PIU), logrando su revisión curricular y

extenderlo a todas las sedes.
-Articulación de estrategias de integración socio-educativa a partir de la municipalización y proyecto académico comunitario (PAC), considerando el principio de territorialización geo-histórica de la UBV, a nivel nacional.
-La Universidad Bolivariana de Venezuela (UBV) junto a la Universidad Bolivariana de Trabajadores "Jesús Rivero" (UBTJR), en el marco de la Misión Alma Mater, graduaron a cuarenta y tres (43) trabajadores y trabajadoras, en los Programas de Formación de Grado en: Gestión Social del Desarrollo Local con tres (03) TSU graduandos, doce (12) en Estudios Jurídicos y veintiocho (28) en Hidrocarburos.

## FICHA RESUMEN

PROYECTO NRO 1

NOMBRE DEL PROYECTO: FORMACION DE PREGRADO EN CARRERAS CORTAS

OBJETIVO ESTRATÉGICO INSTITUCIONAL: Intensa Organización y Profunda Participación Colectiva

OBJETIVO ESTRATÉGICO NUEVA ETAPA: Avanzar en la conformación de la nueva estructura social

ENUNCIADO DEL PROYECTO: Desarrollo y Consolidación de proceso de gestión, Dirección, Control, Evaluación y Seguimiento para una educación universitaria de calidad orientados a la formación socioacadémica de profesionales comprometidos con las transformaciones productivas y culturales en el marco del plan estratégico Nacional Simón Bolivar

ORGANO O ENTE EJECUTOR: Universidad Bolivariana de Venezuela

LOCALIZACIÓN: Nacional

| | |
|---|---|
| Inicio | 01/01/2011 |
| Fin | 31/12/2011 |

| Monto Total Proyecto (En Bolívares) |
|---|
| 1.643.939 |

| Financiamiento (En Bolívares) | |
|---|---|
| Aprobado Ley 2011: | 1.628.938 |
| Modificado 2011: | 15.001 |
| Aprobado Total: | 1.643.939 |
| Ejecutado Total: | 384.571 |

| % de Avance Físico del Proyecto | | |
|---|---|---|
| | 2011 | |
| | Total | 55,00% |

| Fuentes de Financiamiento del Proyecto 2011 | Fuente | Ordinario | Extraordinario | Otros | |
|---|---|---|---|---|---|
| | 1.643.939 | 1.628.938 | 15.001 | 0 | 1.643.939 |

| Bien o Servicio del Proyecto (Meta Total) | Meta Física 2011 | Ejecución Física 2011 | % | Meta Financiera 2011 | Ejecución Financiera 2011 | % |
|---|---|---|---|---|---|---|
| Fortalecimiento de los procesos enseñanza-aprendizaje con eficacia y eficiencia | 14074 | 7.776 | 55,00% | 1.643.939 | 384.571 | 23,39 |

Compilado por : Lic. Mariela Collazo

Fuente Ejecución Física: Información tomada del Informe de Gestión de Secretaría General (Coord Estadística) la cual no coincide con Nueva Etapa

Fuente Ejecución Financiera: información suministrada por la Dir. de Programación y Presupuesto

Fecha: 05/12/11

Memoria y Cuenta 2011

# PRESENTACION DE TABLAS Y GRAFICOS

## RESUMEN DE LA MATRICULA DE ESTUDIOS NO CONDUCENTES A GRADO

| | Aragua | | Barinas | | Bolívar | | Caracas | | Falcón | | Monagas | | Valles del Tuy | | Zulia | | TOTALES | |
|---|---|---|---|---|---|---|---|---|---|---|---|---|---|---|---|---|---|---|
| **Áreas de Conocimiento** | 2010 | 2011 | 2010 | 2011 | 2010 | 2011 | 2010 | 2011 | 2010 | 2011 | 2010 | 2011 | 2010 | 2011 | 2010 | 2011 | 2010 | 2011 |
| Formación y Actualización Pedagógica | 474 | 477 | 0 | 0 | 91 | 115 | 188 | 262 | 95 | 157 | 48 | 115 | 0 | 0 | 137 | 90 | 2249 | 1216 |
| Desarrollo Comunitario | 128 | 100 | 90 | | 30 | 0 | 65 | 0 | 33 | 0 | 159 | 0 | 52 | 0 | 0 | 0 | 657 | 100 |
| Gestión Pública | 0 | 0 | 0 | 0 | 40 | 0 | 35 | 0 | 56 | 0 | 0 | 0 | 0 | 0 | 35 | 0 | 166 | 0 |
| Contraloria en Consejos Comunales | 0 | 0 | 0 | 0 | 0 | 0 | 45 | 0 | 54 | 0 | 0 | 0 | 0 | 0 | 0 | 0 | 99 | 0 |
| Atención Integral a la Discapacidad | 0 | 0 | 0 | 0 | 0 | 0 | 32 | 0 | 0 | 0 | 0 | 0 | | 0 | 0 | 0 | 32 | 0 |
| Gestión Pública SocioProductiva | 0 | 0 | 0 | 0 | 0 | 0 | 30 | 0 | 0 | 0 | 0 | 0 | 0 | 0 | 0 | 0 | 30 | 0 |
| Educación Energetica | 0 | 0 | 0 | 0 | 0 | 0 | 75 | 0 | 0 | 0 | 0 | 0 | | 0 | 0 | 0 | 75 | 0 |
| Tecnología Linux | 0 | 0 | 0 | 0 | 20 | 0 | 0 | 0 | 0 | 0 | 0 | 0 | 0 | 0 | 0 | 0 | 20 | 0 |
| Fotografia | 0 | 0 | 0 | 0 | 0 | 0 | 0 | 0 | 0 | 0 | 0 | 0 | 0 | 0 | 33 | 0 | 33 | 0 |
| Introducción al estudio del derecho ambiental | 60 | 60 | | | 0 | | 0 | 0 | 0 | 0 | 0 | 0 | 0 | 0 | 0 | 0 | 120 | 60 |
| Ecopedagogía | 0 | | 0 | | 0 | | 0 | 0 | 0 | 0 | 0 | 0 | 0 | 0 | 61 | 0 | 61 | 0 |
| **TOTAL** | 662 | 637 | 90 | 0 | 181 | 115 | 470 | 262 | 238 | 157 | 207 | 115 | 52 | 0 | 205 | 90 | 3542 | **1376** |

## OBJETIVO ESTRATEGICO INSTITUCIONAL

Intensa Organización y Profunda Participación Colectiva

## POLITICA

Garantizar los accesos al conocimiento para universalizar la educación superior con pertinencia

## PROYECTO

Formación de Pregrado en Carreras Largas

## OBJETIVO ESPECIFICO DEL PROYECTO

Desarrollo y consolidación de proceso de gestión, dirección, control, evaluación y seguimiento, para una educación universitaria de calidad, orientados a la formación socioacadémica de profesionales comprometidos con las transformaciones productivas y culturales en el marco del Plan Estratégico Nacional Simón Bolívar

## MONTO DE INVERSION

Doscientos Trece Millones Trescientos Ochenta y Nueve Mil Quinientos Veintiocho Bolívares (**Bs. 213.389.528,00**)

## LOGROS

-Fortalecimiento de las relaciones entre la UBV y la Fundación Misión Sucre, permitiendo optimizar los procesos de acompañamiento académico de los Programas de Formación municipalizados.
-Definición de las Áreas Académicas, cónsonas con el Plan Nacional Simón Bolívar, a saber: Desarrollo Productivo y Economía Alternativa; Diversidad Cultural, Derecho Social y Poder Popular; Educación Emancipadora y Pedagogía Crítica; Energía y Desarrollo Endógeno; Estado, Sociedad y Construcción del Poder Popular; Geopolítica, Integración Regional y Seguridad Integral; Hábitat, Ecodesarrollo y Ordenamiento Territorial; Independencia Científica y Tecnológica, Comunicación y Soberanía; Salud Colectiva y Derecho a la Vida; Soberanía y Seguridad Alimentaría.
-Programa de Formación Académica para los profesores, en el marco del Concurso de Oposición, conjuntamente con la Dirección General de Socioacadémica.
-Creación de un Modelo Municipalizado de Control de Estudios, Centro de Idiomas, Coordinación de Proyectos, orientado al acompañamiento

académico y administrativo de las y los estudiantes municipalizados.

-Elaboración y aprobación curricular de los Programas de Formación de Grado en Radioterapia, Economía Política, Licenciatura y Técnico en Hidrocarburos, menciones Petróleo, Gas y Refinación; y regularización de los Programas Nacionales en Medicina Integral Comunitaria y Formación de Educadores.

-Fortalecimiento del Programa Nacional de Formación de Educadores, a través de la conformación de colectivos pedagógicos regionales, para el control y seguimiento del desarrollo del diseño curricular del Programa, y establecimiento de orientaciones socioacadémicas para el acompañamiento y la prosecución de sus estudiantes.

-Diseño del Programa Nacional de Formación en Relaciones Internacionales y formación del equipo docente.

-Apertura del Programa de Formación de Grado en Estudios Jurídicos en ocho (08) Centros Penitenciarios.

-Creación de la Escuela de Formación, Capacitación y Fortalecimiento de Líderes Indígenas, en las áreas de Políticas Públicas y Multiculturalidad en los estados Zulia, Apure y Monagas.

-Creación de la Escuela Comunal del Cacao.

-Mapeo y sistematización de una base de datos de las líneas de Investigación a nivel Nacional, articulación con las instituciones del Estado para la aprobación y ejecución de Proyectos de Investigación, presentado en la Asociación de Rectores Bolivarianos (Árbol).

-Realización del Taller Nacional de Estrategias de Integración Socioeducativa a partir de la municipalización, para la discusión, reflexión y establecimiento de líneas de acción sobre las estrategias necesarias para la integración socioeducativa, a partir de la municipalización y Proyecto Académico Comunitario. (PAC).

-Desarrollo de proyectos de Integración Socio comunitaria, orientadas a satisfacer las necesidades locales a lo largo y ancho del territorio nacional, a través de la Coordinación de los PFG, Dirección de Integración Socioeducativa y Socioacadémica.

-Asesoría jurídica y apoyo constante, a través de equipos humanos y logística, a diferentes movimientos sociales, como: Movimiento de Pobladores, Red Metropolitana de Inquilinos, Conserjes Unidos por

Venezuela, Movimientos Sociales del ALBA, entre otros.
-Creación del Observatorio Nacional de los Consejos Comunales y Observatorio Nacional para la Justicia, la Paz y la Inclusión Socioeconómica.
-Elaboración, con participación de estudiantes, profesores y comunidades a nivel nacional, del proyecto de creación de la Misión Justicia Socialista, bajo la Coordinación del PFG Estudios Jurídicos.
-Aprobación de normas transitorias, definición de criterios y metodología de acreditación de aprendizaje por experiencia; cabe destacar que se realizo la acreditación por experiencia de quince (15) guardaparques en el PFG de Gestión Ambiental, y en proceso ciento cuarenta (140) estudiantes en Radioterapia.

## OBSTACULOS

-Deficiencia en el personal técnico para controlar y evaluar los procesos académicos y de apoyo administrativo.

# FICHA RESUMEN

## PROYECTO NRO 2

**NOMBRE DEL PROYECTO: FORMACION DE PREGRADO EN CARRERAS LARGAS**

**OBJETIVO ESTRATÉGICO INSTITUCIONAL: Intensa Organización y Profunda Participación Colectiva**

**OBJETIVO ESTRATÉGICO NUEVA ETAPA: Avanzar en la conformaciòn de la nueva estructura social**

**ENUNCIADO DEL PROYECTO: Desarrollo y Consolidaciòn de proceso de gestiòn, Direcciòn, Control, Evaluaciòn y Seguimiento para una educaciòn universitaria de calidad orientados a la formaciòn socioacadèmica de profesionales comprometidos con las transformaciones productivas y culturales en el marco del plan estratègico Nacional Simòn Bolìvar**

**ÓRGANO O ENTE EJECUTOR: Universidad Bolivariana de Venezuela**

**LOCALIZACIÓN: Nacional**

| | |
|---|---|
| **Inicio** | 01/01/2011 |
| **Fin** | 31/12/2011 |

| **Monto Total Proyecto** (En Bolívares) |
|---|
| 213.389.528 |

| Financiamiento (En Bolívares) | |
|---|---|
| Aprobado Ley 2011: | 139.857.376 |
| Modificado 2011: | 73.532.152 |
| Aprobado Total : | 213.389.528 |
| Ejecutado Total: | 157.247.036 |

| % de Avance Físico del Proyecto | 2011 | |
|---|---|---|
| | Total | 69% |

| | Fuente | Ordinario | Extraordinario | Otros | |
|---|---|---|---|---|---|
| Fuentes de Financiamiento del Proyecto 2011 | 213.389.528 | 139.857.376,00 | 73.532.152 | | 213.389.528 |

| Bien o Servicio del Proyecto (Meta Total) | Meta Física 2011 | Ejecución Física 2011 | % | Meta Financiera 2011 | Ejecución Financiera 2011 | % |
|---|---|---|---|---|---|---|
| Fortalecelimiento de los proceso enseñanza-aprendizaje con eficacia y eficiencia. | 16149 | 22.506 | 69% | 213.389.528 | 157.247.036 | 73,69 |

**Compilado por : Lic. Mariela Collazo**
**FuenteEjecuciòn Fìsica: informacion tomada del Informe de Gestiòn de Secretaria General (Coord Estadìstica) la cual no coincide con Nueva Etapa**
**Fuente Ejecuciòn Financiera: informaciòn suministrada por la Dir. de Programaciòn y Presupuesto**
**Fecha: 05/12/11**
**Memoria y Cuenta 2011**

## PRESENTACION DE TABLAS Y GRAFICOS

### Comportamiento de matrícula de los estudios conducentes a grado Años 2009, 2010 y 2011 en la UBV

| Estudios Conducentes a Grado Académico | 2009 | 2010 | 2011 | Diferencia 2011-2010 | Porcentaje de incremento |
|---|---|---|---|---|---|
| ESPECIALIZACIÓN | 226 | 1101 | 1652 | 551 | 50% |
| MAESTRIA | 1395 | 1611 | 1384 | -227 | -14% |
| DOCTORADO | 272 | 581 | 639 | 58 | 10% |
| **TOTAL** | **1893** | **3293** | **3675** | **382** | 11,6% |

Fuente: coordinadores regionales IEA, memoria y cuenta 2010

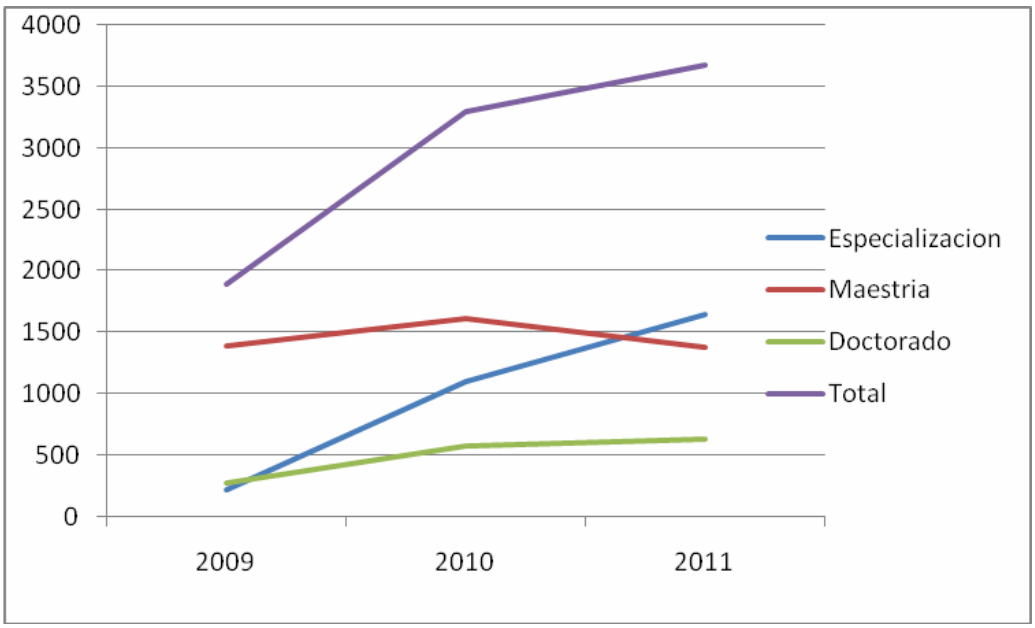

## OBJETIVO ESTRATEGICO INSTITUCIONAL

Intensa Organización y Profunda Participación Colectiva

## POLITICA

Garantizar los accesos al conocimiento para universalizar la educación superior con pertinencia

## PROYECTO

Formación de Postgrado

## OBJETIVO ESPECIFICO DEL PROYECTO

Desarrollar en los estudiantes, los conocimientos necesarios para la participación protagónica, indispensable en la construcción de la Sociedad Socialista, según el Proyecto Nacional Simón Bolívar

## MONTO DE INVERSION

Trescientos Tres Mil Ciento Cuarenta y Dos Bolívares **(Bs. 303.142,00)**

## LOGROS

-Incremento del 11,6% la matrícula nacional total de postgrado en comparación con el año 2010.
-Alianzas, acuerdos y acciones para gestionar la formación de los profesionales egresados y no egresados de la UBV, en atención a las necesidades de las Instituciones del estado, los colectivos y particulares (FUNDAYACUCHO; Instituto Nacional de Nutrición (INN); Escuela Nacional de la Magistratura (ENM); Misión Justicia Socialista; Defensoría del Pueblo).
-Finalización de las unidades curriculares (III trayecto) de la primera cohorte de la Especialización en Gestión Judicial, conformada por novecientos cuarenta y uno (941) estudiantes, en siete estados (Zulia, Caracas, Barinas, Bolívar, Aragua, Monagas y Falcón).
-Inicio de módulos introductorios para formar dos mil quinientos noventa y cuatro (2.594) especialistas en la Cohorte (II), de la Especialización Gestión Judicial, en trece (13) estados del país.
-Otorgamiento de títulos: diez (10) egresados de la Especialización Gestión de la Propiedad Intelectual; veinticuatro (24) egresados de la Especialización en Seguridad Industrial y dieciocho (18) egresados de la Especialización en Higiene Ocupacional.
-Formación en Estudios no Conducentes a Grado (Cursos de Ampliación y

Perfeccionamiento y Diplomados) concretando los siguientes
-Incremento del 12.39% a nivel nacional en el Diplomado en Formación y Actualización Pedagógica fundamentalmente en Falcón con un 4.32% y Monagas con 5,26%.Incremento del 31% a nivel nacional, en el Diplomado en Desarrollo Comunitario principalmente en Caracas, Falcón y Bolívar. Incremento del 46% en el Diplomado en Gestión Pública para el Poder, principalmente en Falcón y Caracas.

-Impulso de Estudios no Conducentes a grado, consolidando un total de matrícula de 1.376 estudiantes.

-Desarrollo de cuatro (4) seminarios de investigación (uno en Educación Emancipadora; dos en Epistemología e Investigación y uno en Gestión Pública), como apoyo de la UBV para contribuir con la formación de los maestrantes.
-Otorgamiento de títulos a los tres (03) primeros doctores egresados del Programa Ciencias para el Desarrollo Estratégico. Cabe destacar que corresponden a la primera cohorte de Caracas uno (1) y Zulia dos (2), iniciadas en 2007 y 2008.

**OBSTACULOS**
**-**Insuficiente talento humano con preparación y criterio para revisar propuestas de diseño de nuevos postgrados.
-Retraso en la entrega de la información relacionada con el desarrollo de los Programas de Formación Avanzada (PFA) en las regiones.
-Déficit de aulas, equipos tecnológicos y materiales para atender el volumen de estudiantes inscritos.
-Dificultades para atender la elevada demanda existente por escasez de profesores, facilitadores y tutores.
-Déficit de profesores de planta que permitan consolidar los postgrados.
-Situaciones irregulares en el proceso de valoración de expedientes para la inscripción de estudiantes de la segunda cohorte, de Gestión Judicial, en el estado Aragua.
-Lentitud en la revisión y emisión de aval de los programas de postgrados por parte de la Dirección General de Currículo.
-Desinformación sobre el cronograma de visita de los evaluadores designados por el CNU.
-Escasez de profesores para atender la demanda de Diplomados, tanto en las coordinaciones regionales como en los Centros de Estudio.
-Carencia de espacios físicos dignos que potencien el desarrollo de las actividades administrativas.
-Carencia de equipos tecnológicos y audiovisuales que apoyen el proceso formativo de los estudiantes, tanto en sede como en espacios

municipalizados.

-Carencia de materiales de oficina para la elaboración de los certificados que generan demoras en la entrega a los participantes.

-Los proponentes del PFA del CECE no han realizado los ajustes ni incorporado las recomendaciones realizadas por la Dirección General de Currículo para su envío al CNU.

-Demora en el otorgamiento de Aval correspondiente de la Maestría en Derechos Humanos, por la comisión evaluadora.

-Insuficiente talento humano para la revisión y ajuste de los documentos para atender los requerimientos del CNU.

.Se desconoce el cronograma de visita de los evaluadores del PFA en Ciencias para el Desarrollo Estratégico, designados por el CNU.

-Déficit de aulas, equipos tecnológicos y materiales para atender el volumen de estudiantes inscritos.

# FICHA RESUMEN

## PROYECTO NRO 3

**NOMBRE DEL PROYECTO: FORMACION DE POSTGRADO**

**OBJETIVO ESTRATÉGICO INSTITUCIONAL: Intensa Organización y Profunda Participación Colectiva**

**OBJETIVO ESTRATÉGICO NUEVA ETAPA: Avanzar en la conformación de la nueva estructura social**

**ENUNCIADO DEL PROYECTO: Desarrollar en los estudiantes los conocimientos necesarios para la participación protagónica indispensable en la construcción de la sociedad socialista , según el proyecto Nacional Simón Bolívar**

**ÓRGANO O ENTE EJECUTOR: Universidad Bolivariana de Venezuela**

**LOCALIZACIÓN: Nacional**

| | |
|---|---|
| **Inicio** | 01/01/2011 |
| **Fin** | 31/12/2011 |

| **Monto Total Proyecto** (En Bolívares) |
|---|
| 303.142 |

| Financiamiento (En Bolívares) | |
|---|---|
| Aprobado Ley 2011: | 13.144,00 |
| Modificado 2011: | 289.998 |
| Aprobado Total : | 303.142 |
| Ejecutado Total: | 5.738 |

| % de Avance Físico del Proyecto | 2011 | |
|---|---|---|
| | Total | 55% |

| Fuentes de Financiamiento del Proyecto 2011 | Fuente | Ordinario | Extraordinario | Otros | |
|---|---|---|---|---|---|
| | 13.144 | 289.998 | 0 | | 303.142 |

| Bien o Servicio del Proyecto (Meta Total) | Meta Física 2011 | Ejecución Física 2011 | % | Meta Financiera 2011 | Ejecución Financiera 2011 | % |
|---|---|---|---|---|---|---|
| Formaciòn de Profesionales, para liderar en la Sociedad Venezolana, de acuerdo a los procesos Politicos que actualmente se impulsan | 489 | 3.675 | 55% | 303.142 | 5.738 | 1,89 |

**Compilado por : Lic. Mariela Collazo**
**FuenteEjecuciòn Fisica: informacion tomada del Informe de Gestiòn, la cual no coincide con Nueva Etapa**
**Fuente Ejecuciòn Financiera: informaciòn suministrada por la Dir. de Programaciòn y Presupuesto**
**Fecha: 05/12/11**
**Memoria y Cuenta 2011**

# PRESENTACION DE TABLAS y GRAFICOS

**CUADRO NRO. 04**

## RESUMEN MATRÍCULA DE POSTGRADO
## CLASIFICADOS POR AREA DE CONOCIMIENTO
**(1) ENTE**

| AREA DE CONOCIMIENTO | AÑO 2010 REAL | AÑO 2011 ÚLTIMO ESTIMADO |
|---|---|---|
| **CIENCIAS SOCIALES** | | |
| **NOMBRE DE LA ESPECIALIZACIÓN** | | |
| Pensamiento Emancipador Bolìvar y Martì | | |
| Gestión Judicial | 945 | 1.178 |
| Gestión de la Propiedad Intelectual | 25 | 192 |
| Total | 970 | 1.370 |
| | | |
| **NOMBRE DE LA MAESTRÍA** | | |
| Ciencias para el Desarrollo Estratègico | 1.525 | 1.304 |
| Total | 1.525 | 1.304 |
| **NOMBRE DEL DOCTORADO** | | |
| Ciencias para el Desarrollo Estratègico | 555 | 614 |
| Gestión de la Propiedad Intelectual | | |
| Total | 555 | 614 |
| | | |
| **TOTAL** | **3.050** | **3.288** |
| **INGENIERIA, ARQUITECTURA Y TECNOLOGIA** | | |
| **NOMBRE DE LA ESPECIALIZACIÓN** | | |
| Seguridad Industrial | 29 | 33 |
| Higiene Ocupacional | 53 | 83 |
| Ambiente y procesos industriales | 49 | 151 |
| Total | 131 | 267 |
| **NOMBRE DE LA MAESTRÍA** | | |
| Planificacion Energètica Socialista | 32 | 31 |
| Geopolitica de los Hidrocarburos para los paìses del Alba | 30 | 29 |
| Ciencias de la Energia | 24 | 20 |
| Total | 86 | 80 |
| **NOMBRE DEL DOCTORADO** | | |
| Ciencias de la Energia | 26 | 25 |
| Total | 26 | 25 |
| **TOTAL** | **243** | **372** |
| **CIENCIAS DEL AGRO Y DEL MAR** | | |
| NOMBRE DE LA ESPECIALIZACIÓN | | |
| | | |
| NOMBRE DE LA MAESTRÍA | | |
| | | |
| NOMBRE DEL DOCTORADO | | |
| **CIENCIAS DE LA SALUD** | | |
| NOMBRE DE LA ESPECIALIZACIÓN | | |
| Medicina del Quemado | 0 | 6 |
| Traumatologia | 0 | 6 |
| Anestesiologia | 0 | 3 |
| Total | 0 | 15 |
| **TOTAL** | | **15** |
| NOMBRE DE LA MAESTRÍA | 0 | 0 |
| | | |
| NOMBRE DEL DOCTORADO | 0 | 0 |
| **HUMANIDADES** | | |
| NOMBRE DE LA ESPECIALIZACIÓN | | |
| | | |
| NOMBRE DE LA MAESTRÍA | 0 | 0 |
| | | |
| NOMBRE DEL DOCTORADO | 0 | 0 |
| | | |
| **TOTAL ESPECIALIZACIÓN** | 1.101 | 1.652 |
| **TOTAL MAESTRÍA** | 1.611 | 1.384 |
| **TOTAL DOCTORADO** | 581 | 639 |
| | | |
| | | |
| | | |
| | | |
| | | |
| **(6) TOTAL** | **3.293** | **3.675** |

**Fuente: xxx (Año)**
**NOTA: INCLUYE LOS NUEVOS INSCRITOS POR ESPECIALIDAD, MAESTRÍA Y DOCTORADO**

**CUADRO NRO. 05**

## RESUMEN NUEVOS INGRESOS DE POSTGRADO CLASIFICADOS POR AREA DE CONOCIMIENTO

**(1) ENTE**

| AREA DE CONOCIMIENTO | AÑO 2010 REAL | AÑO 2011 ÚLTIMO ESTIMADO |
|---|---|---|
| **CIENCIAS SOCIALES** | | |
| NOMBRE DE LA ESPECIALIZACIÓN | 0 | 0 |
| Pensamiento Emancipador Bolìvar y Martì | 0 | 0 |
| Gestión Judicial | 945 | 192 |
| Gestión de la Propiedad Intelectual | 0 | 0 |
| Total | 945 | 192 |
| | | |
| NOMBRE DE LA MAESTRÍA | | |
| Ciencias para el Desarrollo Estratègico | 162 | 141 |
| Total | 162 | 141 |
| NOMBRE DEL DOCTORADO | | |
| Ciencias para el Desarrollo Estratègico | 283 | 87 |
| Total | 283 | 87 |
| | | |
| | | |
| **TOTAL** | **1.390** | **420** |
| **INGENIERIA, ARQUITECTURA Y TECNOLOGIA** | | |
| NOMBRE DE LA ESPECIALIZACIÓN | | |
| Seguridad Industrial | 33 | 24 |
| Higiene Ocupacional | 7 | 18 |
| Ambiente y procesos industriales | 0 | 36 |
| Total | 40 | 78 |
| NOMBRE DE LA MAESTRÍA | | |
| Planificacion Energètica Socialista | 0 | 0 |
| Geopolitica de los Hidrocarburos para los paìses del Alba | 30 | 11 |
| Ciencias de la Energia | 50 | 0 |
| Total | 80 | 11 |
| NOMBRE DEL DOCTORADO | | |
| Ciencias de la Energia | 120 | 89 |
| **TOTAL** | **240** | **178** |
| **CIENCIAS DEL AGRO Y DEL MAR** | | |
| NOMBRE DE LA ESPECIALIZACIÓN | | |
| | | |
| NOMBRE DE LA MAESTRÍA | 0 | 0 |
| | | |
| NOMBRE DEL DOCTORADO | 0 | 0 |
| **CIENCIAS DE LA SALUD** | | |
| NOMBRE DE LA ESPECIALIZACIÓN | | |
| Medicina del Quemado | 0 | 6 |
| Traumatologia | 0 | 6 |
| Anestesiologia | 0 | 3 |
| Total | 0 | 15 |
| NOMBRE DE LA MAESTRÍA | 0 | 0 |
| | | |
| NOMBRE DEL DOCTORADO | 0 | 0 |
| **TOTAL** | **0** | **15** |
| **HUMANIDADES** | | |
| NOMBRE DE LA ESPECIALIZACIÓN | | |
| | | |
| NOMBRE DE LA MAESTRÍA | 0 | 0 |
| | | |
| NOMBRE DEL DOCTORADO | 0 | 0 |
| | | |
| **TOTAL ESPECIALIZACIÓN** | 985 | 285 |
| **TOTAL MAESTRÍA** | 242 | 152 |
| **TOTAL DOCTORADO** | 403 | 176 |
| | | |
| | | |
| | | |
| | | |
| | | |
| **(6) TOTAL** | **1.630** | **613** |

**Fuente: xxx (Año)**
**NOTA: INCLUYE LOS NUEVOS INSCRITOS POR ESPECIALIDAD, MAESTRÍA Y DOCTORADO**

## OBJETIVO ESTRATEGICO INSTITUCIONAL

Intensa Organización y Profunda Participación Colectiva

## POLITICA

Garantizar los accesos al conocimiento para universalizar la educación superior con pertinencia

## PROYECTO

Generación, Divulgación y Aplicación del Conocimiento

## OBJETIVO ESPECIFICO DEL PROYECTO

Fortalecer los procesos de gestión para el desarrollo de los estudios de cuarto nivel a través de la promoción de las investigaciones cónsonas con las necesidades de la sociedad y a su vez impulsar la actividad de los centros de estudios en forma articulada

## MONTO DE INVERSION

Trescientos Tres Mil Cuatrocientos Nueve Bolívares (**Bs. 303.409,00**)

## LOGROS:

-Aprobación del Sistema de Información de Proyectos de Investigación (SIPI), por el Consejo Académico y la culminación de la prueba piloto.
- Quinientas ochenta y tres (583) investigaciones inventariadas, en curso, con Programas de Formación Avanzada (PFA).
-Tres (03) proyectos de investigación presentados por profesores de las sedes UBV, fueron seleccionados como estratégicos, por el Ministerio del Poder Popular para la Ciencia, Tecnología e Industrias Intermedias, con el otorgamiento de financiamiento.
-Registro de 150 profesores en el Programa de Estímulo a la Investigación (PEI), adscrito al Ministerio del poder popular para la Ciencia, Tecnología e Industrias Intermedias, de los cuales un 62,6% (94 profesores) de los registrados en el PEI, introdujeron proyectos de investigación para ser financiados por FONACIT.
-Creación de los Centros de Estudios de Educación Emancipadora y Pedagogía Crítica, Estudios Sociales y Culturales, Salud Colectiva y Derecho a la Vida, Estudios Ambientales, Economía Política, Comunicación Social, Ciencias de la Energía, Pueblos y Culturas Indígenas y consolidación de los mismos mediante un proceso nacional de planificación-acción-reflexión, en cuatro Talleres Nacionales

-En el marco del convenio integral de cooperación Cuba-Venezuela, se graduaron trescientos setenta (370) profesionales universitarios de los veinticuatro (24) estados del país, que realizaron estudios de Postgrado en diferentes áreas de investigación
-Distribución de la revista Diálogos de Saberes número 3 mil quinientos (1500) ejemplares, en: Biblioteca Nacional en cada capital del país, Bibliotecas Universitarias, Bibliotecas de las distintas sedes UBV, en los Programas de Formación de Grado (PFG), Centros de Estudios; y culminación de los cinco (05) números siguientes con traducción de los resúmenes de los artículos del español al francés.

## OBSTACULOS

-Diversidad de dinámicas, estructuras organizativas y prioridades en las coordinaciones regionales: Retraso en los reportes de planes e informes de gestión regionales para consolidación de informes nacionales.
-Escaso intercambio comunicacional entre las oficinas regionales y esta coordinación.
-Insuficiente personal de investigación; equipos informáticos y mobiliarios tanto en la Coordinación Nacional como en las regionales.
-Excesiva improvisación en la planificación de otras instancias de la UBV afectan el cumplimiento de objetivos y metas del PR4.
-Limitaciones de personal en la Dirección General de Tecnologías de Información y Telecomunicaciones, para atender nuestros requerimientos.
-Escasa cultura de investigación en la UBV e insuficiente promoción y fomento de la investigación en años anteriores exige un mayor esfuerzo y recursos para el impulso de esta área.
-Precario presupuesto para el financiamiento de la investigación.
-Insuficiente información sobre los calendarios de las fuentes de financiamiento tanto en las regiones como a nivel nacional.
-Incipiente articulación con los entes del estado que fortalecen y promueven la investigación.
-Falta de financiamiento oportuno para la diagramación, corrección e impresión de más de dos mil (2000) ejemplares para la revista a fin de satisfacer la demanda y los objetivos específicos.
-Insuficiencia de personal idóneo para asumir los desafíos en la socialización y divulgación.
-Demora significativa en la divulgación digital de la revista Diálogo de Saberes, por parte de la Dirección de Proyección Universitaria.
-Retraso significativo, por parte de la Dirección de informática, en la puesta en funcionamiento del Sistema de Información de Proyectos de Investigación (SIPI), lo cual impide el registro oportuno de estas investigaciones.

# FICHA RESUMEN

## PROYECTO NRO 4

**NOMBRE DEL PROYECTO: GENERACION, DIVULGACION Y APLICACIÓN DEL CONOCIMIENTO**

**OBJETIVO ESTRATÉGICO INSTITUCIONAL: Intensa Organización y Profunda Participación Colectiva**

**OBJETIVO ESTRATÉGICO NUEVA ETAPA: Avanzar en la conformación de la nueva estructura social**

**ENUNCIADO DEL PROYECTO: Fortalecer los procesos de gestión para el desarrollo de los estudios de cuarto nivel a través de la promoción de las investigaciones cònsonas con las necesidades de la sociedad y a su vez impulsar la actividad de los centros de estudios en forma articulada**

**ÓRGANO O ENTE EJECUTOR: Universidad Bolivariana de Venezuela**

**LOCALIZACIÓN: Nacional**

| | |
|---|---|
| **Inicio** | 01/01/2011 |
| **Fin** | 31/12/2011 |

| **Monto Total Proyecto** (En Bolívares) |
|---|
| 303.409 |

| Financiamiento (En Bolívares) | |
|---|---|
| Aprobado Ley 2011: | 13.409 |
| Modificado 2011: | 290.000 |
| Aprobado Total : | 303.409 |
| Ejecutado Total: | 5.376 |

| % de Avance Físico del Proyecto | 2011 | |
|---|---|---|
| | Total | 53% |

| Fuentes de Financiamiento del Proyecto 2011 | Fuente | Ordinario | Extraordinario | Otros | |
|---|---|---|---|---|---|
| | 303.409 | 13.409 | 290.000 | | 303.409 |

| Bien o Servicio del Proyecto (Meta Total) | Meta Física 2011 | Ejecución Física 2011 | % | Meta Financiera 2011 | Ejecución Financiera 2011 | % |
|---|---|---|---|---|---|---|
| Fortalecimiento del proceso de Investigacion Conjuntamente con los Centros de Estudio | 15 | 587 | 53% | 303.409 | 5.376 | 1,77% |

**Compilado por : Lic. Mariela Collazo**
**FuenteEjecuciòn Fìsica: informacion tomada del Informe de Gestiòn, la cual no coincide con Nueva Etapa**
**Fuente Ejecuciòn Financiera: informaciòn suministrada por la Dir. de Programaciòn y Presupuesto**
**Fecha: 05/12/11**
**Memoria y Cuenta 2011**

**CUADRO NRO. 06**

COMPORTAMIENTO DIPLOMADO EN DESARROLLO COMUNITARIO

| SEDE | AÑOS | | | |
|---|---|---|---|---|
| | 2010 | | 2011 | |
| Aragua | 128 | 24% | 0 | 0% |
| Barinas | 90 | 17% | 0 | 0% |
| Bolívar | 30 | 6% | 115 | 17% |
| Caracas | 65 | 12% | 137 | 20% |
| Falcón | 0 | 0% | 157 | 23% |
| Monagas | 159 | 30% | 115 | 17% |
| Valles del Tuy | 52 | 10% | 0 | 0% |
| Zulia | 0 | 0% | 160 | 23% |
| **Total** | | 100% | | 100% |

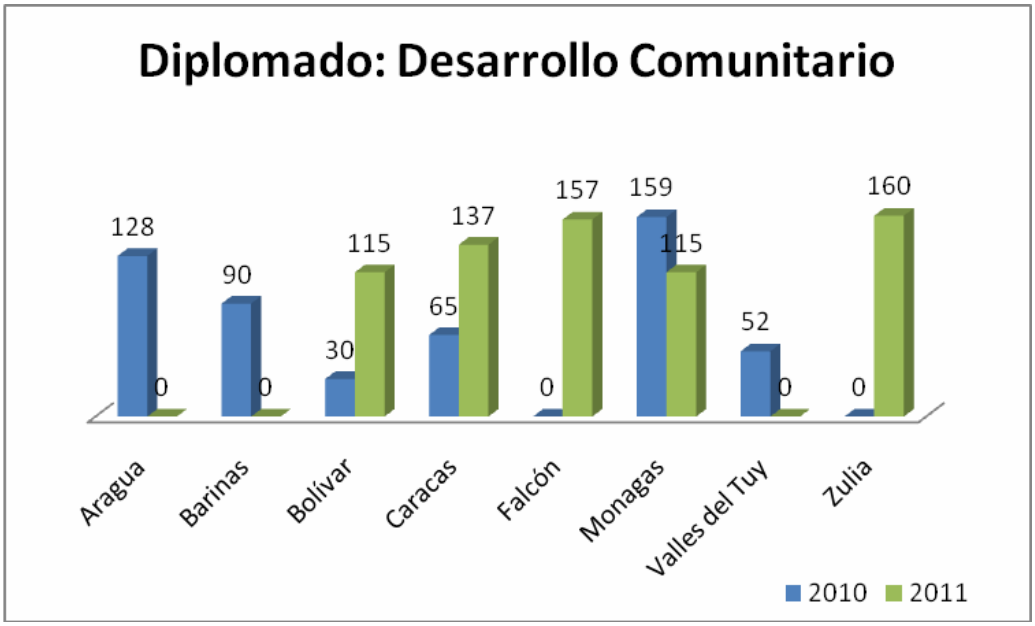

## OBJETIVO ESTRATÉGICO INSTITUCIONAL

Intensa Organización y Profunda Participación Colectiva

## POLÍTICA

Garantizar los accesos al conocimiento para universalizar la educación superior con pertinencia.

## PROYECTO

Intercambio del Conocimiento con la Sociedad

## OBJETIVO DEL PROYECTO

Garantizar el acceso a la Educación Superior al estudiante mediante un proceso de formación y acompañamiento a través de la municipalización de los programas y formación de grado, que le permita alcanzar el logro de la formación Integral.

## MONTO DE INVERSIÓN

Doscientos Treinta y Ocho Mil Ciento Veintinueve Bolívares **(Bs. 238.129,00)**

## LOGROS

-Fortalecimiento del vínculo de los equipos multifuncionales de las sedes Caracas y Maturín.
-Fortalecimiento de la organización comunitaria del Consejo Comunal/Comuna, mediante la participación de los estudiantes UBV en relación a la asesoría técnica y acompañamiento a los proyectos aprobados por el Consejo Federal de Gobierno en las comunidades de la Gran Caracas.
-Construcción de las bases teóricas, técnicas y políticas para la creación del Observatorio Nacional de la DGISE-UBV.
-Participación en diversas ligas regionales y juegos nacionales en diversas disciplinas deportivas, a nivel nacional.
-Recuperación de las áreas deportivas (campo de softbol, cancha múltiple).
-Recuperación y reacondicionamiento del área del bowling, para el gimnasio.
-Fortalecimiento de los equipos multifuncionales regionales de la DGISE en el marco de la municipalización y proyectos académicos comunitarios.
-Fortalecimiento de las Estrategias de integración socio-educativas a partir de la municipalización y proyectos académicos comunitarios, en el marco de la territorialización geo-histórica de la UBV.

-Presentación del Núcleo de Expresión Escénica en diferentes Instituciones educativas y en atención a hermanos y hermanas en situación de refugio.
-Presentación del Núcleo de Expresión Musical en diferentes Instituciones educativas y en atención a hermanos y hermanas en situación de refugio.
-Presentación de las muestras de los diferentes Núcleos de Expresión Artística en sus niveles Inicial y Avanzado en el marco del 8vo Aniversario de la Universidad Bolivariana de Venezuela
-Presentación y desarrollo de Actividades generadores enmarcadas en el eje transversal Estético y Lúdico y el eje Político- Ideológico establecido en el Documento Rector y en el Reglamento Interno de la UBV:

**OBSTACULOS**

-La no presencia del Director de la Dirección, dado su nombramiento como Presidente de FAMES desde el mes de febrero del año en curso, ha obstaculizado la agilización de los procesos socioeducativos y administrativos de la misma, en cuanto no existe reconocimiento, ni apoyo a la Dirección ante las instancias internas y externas.
-La no disponibilidad a tiempo de un espacio destinado para el Observatorio Nacional, ocasionó retrasos en la ejecución de la propuesta, así como en el desarrollo de algunas actividades importantes.
-El bajo presupuesto financiero asignado a la DGISE para la adquisición de equipos adecuados que permita desarrollar una plataforma capaz de monitorear con precisión la integración socioeducativa a nivel nacional.
-Falta de contratación del personal profesional necesario que cumpla con el perfil técnico-político para lograr a tiempo los objetivos de la Coordinación de integración socioeducativa sede Caracas y del Observatorio Nacional.
-Deficit para la contratación del talento humano (equipo transdisciplinario) necesario para llevar a cabo las diversas actividades y eventos planificados, por falta de disponibilidad presupuestaria.
-No disponibilidad financiera para la adquisición de equipos y recursos técnicos para llevar a cabo las actividades planificadas por esta Dirección General en todas sus sedes
-Falta de autonomía presupuestaria en la Dirección General de Cultura lo que ha tenido incidencia negativa en las Coordinaciones de Cultura de las Sedes.
-No se dispone de instalaciones deportivas techadas, y el tiempo de práctica se reduce al mínimo.
-Escasez de material deportivo, a nivel nacional, pertinente para cada disciplina deportiva.
-Deficiencia de personal técnico, administrativo y entrenadores deportivos en las Sedes del interior del país.
-Lentitud en los procesos administrativos, relacionados con la Dirección General de Deportes. Poca capacidad de respuesta por parte de las autoridades competentes ante las solicitudes de compra de materiales, equipos e implementos deportivos.

-Falta de una data de Misión Sucre, que permita conocer y ubicar a los estudiantes de las diferentes aldeas, que hayan practicado alguna disciplina deportiva de alto rendimiento, para que sean incorporados a los selecciones de la UBV.

## FICHA RESUMEN

### PROYECTO NRO 5

| |
|---|
| **NOMBRE DEL PROYECTO: INTERCAMBIO DEL CONOCIMIENTO CON LA SOCIEDAD** |
| |
| **OBJETIVO ESTRATÉGICO INSTITUCIONAL: Intensa Organización y Profunda Participación Colectiva** |
| |
| **OBJETIVO ESTRATÉGICO NUEVA ETAPA: Avanzar en la conformación de la nueva estructura social** |
| |
| **ENUNCIADO DEL PROYECTO: Garantizar el acceso a la educaciòn superior al estudiante mediante un proceso de formaciòn y acompañamiento a través de la Municipalizaciòn de los programas y formaciòn de grado que le permita alcanzar el logro de la formaciòn integral** |
| |
| **ÓRGANO O ENTE EJECUTOR: Universidad Bolivariana de Venezuela** |
| |
| **LOCALIZACIÓN: Nacional** |

| | |
|---|---|
| **Inicio** | 01/01/2011 |
| **Fin** | 31/12/2011 |

| **Monto Total Proyecto** (En Bolívares) |
|---|
| 238.129 |

| Financiamiento (En Bolívares) | |
|---|---|
| Aprobado Ley 2011: | 238.129 |
| Modificado 2011: | 0,00 |
| Aprobado Total : | 238.129 |
| Ejecutado Total: | 89.901 |

| % de Avance Físico del Proyecto | 2011 | |
|---|---|---|
| | Total | 31% |

| Fuentes de Financiamiento del Proyecto 2011 | Fuente | Ordinario | Extraordinario | Otros | |
|---|---|---|---|---|---|
| | 238.129 | 0 | | | 238.129 |

| Bien o Servicio del Proyecto (Meta Total) | Meta Física 2011 | Ejecución Física 2011 | % | Meta Financiera 2011 | Ejecución Financiera 2011 | % |
|---|---|---|---|---|---|---|
| Gestion del Proceso Municipalizado, eficaz, eficiente y efectivo en concordancia con la Mision Sucre. | 3624 | 1.140 | 31% | 238.129 | 89.901 | 37,75% |

**Compilado por : Lic. Mariela Collazo**
**FuenteEjecuciòn Fisica: informacion tomada del Informe de Gestiòn, la cual no coincide con Nueva Etapa**
**Fuente Ejecuciòn Financiera: informaciòn suministrada por la Dir. de Programaciòn y Presupuesto**
**Fecha: 05/12/11**
**Memoria y Cuenta 2011**

## OBJETIVO ESTRATEGICO INSTITUCIONAL

Intensa Organización y Profunda Participación Colectiva.

## POLITICA

Garantizar los accesos al conocimiento para universalizar la educación superior con pertinencia.

## PROYECTO

Permanencia y Formación Integral del Estudiante.

## OBJETIVO ESPECIFICO DEL PROYECTO

Brindar al estudiante UBV el acceso, atención, acompañamiento y formación en las áreas de servicio y desarrollo estudiantil, para potenciar su desempeño desde una concepción biopsicosocial.

## MONTO DE INVERSION

Treinta y Tres Millones Novecientos Veintiséis Mil Seiscientos Setenta y Un Bolívares (**Bs. 33.926.671,00**).

## LOGROS

-Colocación de nóminas de becarios UBV a nivel nacional en el portal UBV y carteleras públicas.

Activación del Consejo Nacional de Becas en todas las Sedes para el análisis de casos y toma de decisiones conjuntas sobre el apoyo socioeconómico.

-Establecimiento de líneas y políticas para la atención permanente de personas con discapacidad con el apoyo permanente de la Dirección de Diversidad del MPPEU.

-Establecimiento de enlace interinstitucional con el Ipasme, Genética de la Misión José Gregorio Hernández para la remisión de casos psicológicos de estudiantes de la UBV a nivel nacional.

-Aprobación por el Consejo Universitario la creación de la UNIDIVE en la UBV fundamentada en asambleas abiertas con participación nacional (Municipalizados y Sedes)

-Formación de todos los médicos adscritos a las unidades de salud en la UBV, para la certificación de discapacidad tendente a impulsar el registro CONAPDIS en la comunidad universitaria a través de CEPRODIS.

-Atención de 29 estudiantes en las áreas de orientación, lo que originó

suspensión de beca a cuatro estudiantes con bajo rendimiento académico y siete estudiantes remitidos a Psicología
-Remisión de setenta y cinco (75) informes educativos de un total de 95 atendidos en sede Caracas, a la Coordinación Regional de Ingreso, Prosecución y Egreso para formalizar su inscripción durante el proceso de reincorporación y/o cambios de Programa de Formación de Grado
-Aplicación de un total de 124 estudios socioeconómicos durante el primer semestre de 2011.
-Reasignación de trescientos (300) cupos de becas a estudiantes de la UBV a nivel nacional que realizaron y participaron del proceso de solicitud de apoyo socioeconómico en la UBV (2011-I).
-Incorporación de sistema "Clave Net" del Banco de Venezuela para el pago de nóminas de becas como procesos conjuntos y corresponsables.
-Incremento de un 29% en la inserción de estudiantes en Programa de **Ayudantía** (Proyecto Percepción 21 MINCI., de cuarenta y ocho (48) en el primer trimestre, se paso a cincuenta y siete (57) estudiantes al segundo trimestre) en sede Caracas para un total de ciento cinco (105) estudiantes, lo que representan al 60% del total becados.
-Ubicación de setenta y cinco (75) estudiantes becarios en el cumplimiento de las seis (6) horas, en diez (10) áreas administrativas de la UBV
-Campaña informativa sobre FAMES a nivel nacional para los estudiantes municipalizado y en sede (Sede Valles del Tuy, Zulia, Bolívar, Monagas, Falcón, Aragua).
-Conformación de la Comisión Salud FAMES en todas las Sedes UBV.
-Colocación de implantes sub-dérmicos a estudiantes de la UBV como método anticonceptivo en las sedes Bolívar, Zulia, Monagas.
-Atención a un total de treinta mil trescientos sesenta y tres (30.363) pacientes en los servicios de Medicina Integral, Odontología, Psicología Integral, Asistencia Social, Diagnóstico y entrega de Medicamentos.
-Realización de varios talleres y/o Charlas de promoción de calidad de vida y prevención de Problemas de Salud Odontológico, dirigido a la comunidad ubevista y su entorno, con un total de novecientos ochenta y cinco (985) participantes.
-Realización de varios talleres de promoción de calidad de vida y prevención de problemas sociales y de salud mental con un total de veintiséis (26) participantes.
-Realización de jornada con QUIMBIOTEC**,** con la finalidad de fomentar la donación voluntaria de plasma., las cuales fueron distribuidas en los hospitales a nivel nacional a través de productos como la albúmina humana, inmunoglobulina, dados a los pacientes de manera gratuita. En dicha actividad se pudo contar con la donación de 96 personas de los cuales cincuenta y uno (51) fueron del género masculino y cuarenta y cinco (45) del género femenino, la misma fue realizada entre los meses de Mayo y Junio (USSI Caracas).

-Atención de un promedio de dos mil quinientos (2.500) comensales diarios, en sede Caracas y ciento veintitrés mil (123.739) platos en Comedor de Zulia.
-Se ejecutaron cuatrocientos siete (407) reparaciones menores a los diferentes vehículos de la flota automotor de la universidad. (Transporte Caracas).
-Traslado de aproximadamente ocho mil (8000) estudiantes, ciento veinte (120) profesores y 80 funcionarios del personal administrativo, en la región Barinas-Portuguesa, en apoyo de actividades de campo.
-Realización de Terapias Complementarias y Alternativas en sede Caracas, tales como: Cáncer según la Medicina Tradicional China con catorce (14) participantes., Alimentación Tradicional Vitalizante con diecisietes (17) participantes y Elaboración de Medicamentos Naturales con quince (15) Participantes.

**OBSTACULOS**

-La estrechez presupuestaria que impide las visitas regulares y la concreción de tareas propias de la Dirección que ameritan de disponibilidad presupuestaria.
-El espacio físico donde funciona la Dirección es inadecuado e insuficiente para las tareas que se desempeñan.
-No disponen de personal de Desarrollo Estudiantil en Táchira y Nueva Esparta y escaso personal en Barinas y Aragua.
-Se requiere tener acceso nacional al sistema Sur-UBV, incorporación definitiva del sistema “Clavenet” Banco de Venezuela y regularizar los procesos inherentes a becas con la Dirección de Administración de la UBV.
-Deficiencia de personal que lleve adelante el proceso de ayudantías en el resto de las sedes
-Falta de espacios interinstitucionales para la ubicación de estudiantes bajo la figura de ayudantías.
-Se adolece de data de estudiantes activos en el programa de Becas en el cumplimiento de las seis horas.
-Falta de espacios administrativos donde ubicar al 100% de los estudiantes becados.
-Falta responsabilidad por parte de becarios que ya tienen ubicación, y no asisten a sus respectivas áreas.
-Deficiencia en talento humano para atender FAMES., razón por el que atienden casos por electivas y emergencias de estudiantes ante los centros de salud.
-Falta de Insumos y Medicamentos para brindarle a la población una atención integral.
-Durante este año la meta relacionada con el área odontológica presentó un detrimento, por los problemas en la sede de Ciudad Bolívar, debido a los problemas con la infraestructura.

-Carencia del material educativo, el cual es utilizado al momento de efectuar las charlas en los programas de formación y la sala de espera.
-En cuanto al cumplimiento de las metas relacionadas con la atención psicológica se observa una disminución debido a la carencia del especialista, así mismo ocurre con la parte social ya que se requiere de otra trabajadora social debido a que por trabajos administrativos se hace difícil la realización de actividades y de la atención social.
-El número de comidas es insuficiente para la demanda de comensales.
-Necesidad de un horno de doble cámara, para agilizar la preparación de los alimentos.
-Insuficiencia de material de oficina. Falta de recursos para solventar fallas en las instalaciones del comedor. (Comedor Monagas).
-Deficiencias en cuanto a las condiciones de los equipos y de la infraestructura.
-Plantilla del Personal insuficiente para realizar los trabajos y tareas asignadas.
-Espacio inadecuado para la confección de los alimentos, almacenamiento y carencia de equipos.
-Falta de recursos financieros, disponible para reparaciones oportunas de fallas y averías de las unidades.
-Falta Fondo especial rotativo (caja chica) para compras extras de repuestos. (Todas las Sedes).
-Carencia de vehículos necesarios para cumplir con las actividades requeridas.

# FICHA RESUMEN

## PROYECTO NRO 6

**NOMBRE DEL PROYECTO: PERMANENCIA Y FORMACION INTEGRAL DEL ESTUDIANTE**

**OBJETIVO ESTRATÉGICO INSTITUCIONAL: Intensa Organización y Profunda Participación Colectiva**

**OBJETIVO ESTRATÉGICO NUEVA ETAPA: Avanzar en la conformación de la nueva estructura social**

**ENUNCIADO DEL PROYECTO: Brindar al estudiante UBV el acceso, atención, acompañamiento y formación en las areas de servicio y desarrollo estudiantil, para potenciar su desempeño desde una concepción biopsicosocial**

**ÓRGANO O ENTE EJECUTOR: Universidad Bolivariana de Venezuela**

**LOCALIZACIÓN: Nacional**

| | |
|---|---|
| **Inicio** | 01/01/2011 |
| **Fin** | 31/12/2011 |

| **Monto Total Proyecto** (En Bolívares) |
|---|
| 33.926.671 |

| Financiamiento (En Bolívares) | |
|---|---|
| Aprobado Ley 2011: | 20.671.421 |
| Modificado 2011: | 13.255.250 |
| Aprobado Total : | 33.926.671 |
| Ejecutado Total: | 19.310.874 |

| % de Avance Físico del Proyecto | 2011 | |
|---|---|---|
| | Total | 49% |

| Fuentes de Financiamiento del Proyecto 2011 | Fuente | Ordinario | Extraordinario | Otros | |
|---|---|---|---|---|---|
| | 33.926.671 | 20,671.421 | 13.255.250 | | 33.926.671 |

| Bien o Servicio del Proyecto (Meta Total) | Meta Física 2011 | Ejecución Física 2011 | % | Meta Financiera 2011 | Ejecución Financiera 2011 | % |
|---|---|---|---|---|---|---|
| Estudiantes atendidos a nivel nacional por los servicios y acciones de desarrollo estudiantil de la UBV | 301.645 | 532.888 | 49% | 33.926.671 | 19.310.874 | 56,92% |

**Compilado por : Lic. Mariela Collazo**
**FuenteEjecuciòn Fisica: informacion tomada del Informe de Gestiòn, la cual no coincide con Nueva Etapa**
**Fuente Ejecuciòn Financiera: informaciòn suministrada por la Dir. de Programaciòn y Presupuesto**
**Fecha: 05/12/11**
**Memoria y Cuenta 2011**

## CUADRO NRO. 07

## BECARIOS EN EL CUMPLIMIENTO DE LAS SEIS HORAS

| Áreas de ubicación | Nº de Becarios |
|---|---|
| Hidrocarburos | 1 |
| Dirección de Interacción Socioeducativa | 2 |
| Centro de Investigación en Gestión Educativa Local | 5 |
| Dirección Nacional de Currículo | 1 |
| Dirección de Ingreso Prosecución y Egreso (DIPEE) | 4 |
| Biblioteca | 21 |
| Protocolo | 14 |
| Dirección Nacional Sociopolítico | 9 |
| Cesacodevi | 1 |
| Cátedra Bolívar Martí | 2 |
| Pasantías | 15 |
| **Total** | **75** |

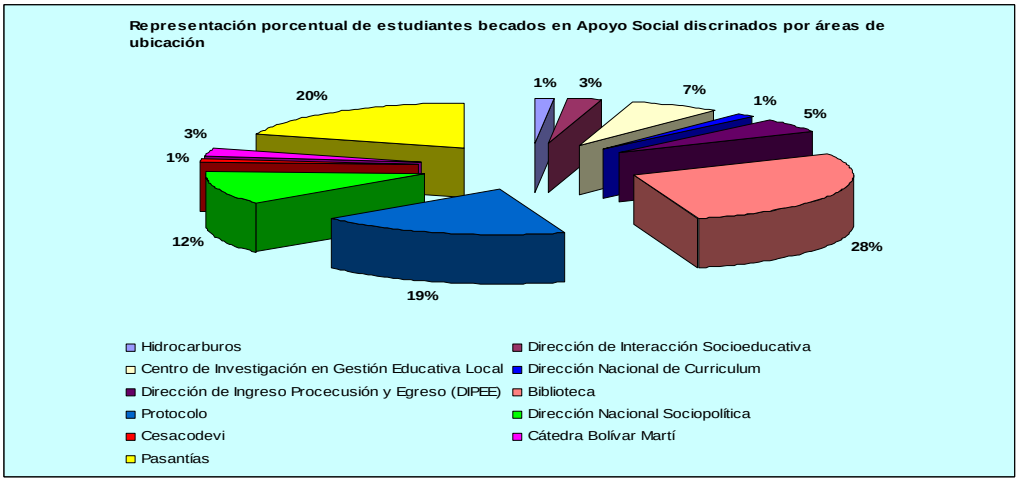

## OBJETIVO ESTRATÉGICO INSTITUCIONAL

Intensa Organización y Profunda Participación Colectiva

## POLÍTICA

Garantizar los accesos al conocimiento para universalizar la educación superior con pertinencia.

## PROYECTO

Fortalecimiento y Desarrollo de la Gestión Científica Tecnológica y Humanística**.**

## OBJETIVO DEL PROYECTO

Fortalecer los procesos de la Academia, a través del desarrollo e implementación de Bibliotecas, laboratorios y tecnologías de la información y comunicación.

## MONTO DE INVERSIÓN

Doce Millones Setecientos Cincuenta y Cuatro Mil Cuatrocientos Ochenta Bolívares (**Bs. 12.754.480,00**)

## LOGROS

-Cursos de capacitación en software libre al personal de la sede Aragua. Dicho curso consta de dieciséis (16) horas, en las cuales se imparten conocimientos básicos sobre el sistema operativo linux, openoffice (write, calc, impress), navegación en firefox, y escaneo de imágenes a través del programa Xsane.

-Envío de textos clasificados y catalogados a las Sedes de (Bolívar, Falcón, Monagas, Ocumare del Tuy, Caracas, para el continuo crecimiento de sus fondos bibliográficos.

-Reparación de cinco (05) impresoras Lenovo, cuarenta y cinco (45) ups chinos, diez (10) monitores TCL y 10 CPU TCL los cuales habrían sufrido daños.

- Sistema Integrado de Gestión para Entes del Sector Público SIGESP, la implantación del sistema comprende cuatro (04) grandes etapas: Configuración Inicial, Carga de datos maestros y datos ejecutados (Dirección de Apoyo Socioadministrativo), Carga de datos básicos del módulo de Nómina (Dirección de Talento humano) y Entrenamiento en vivo del sistema.

## OBSTACULOS

**-**Necesidad de contratación de personal especializado en Tecnología para todas las sedes, así como la falta de presupuesto para la capacitación del personal existente en los adelantos de las nuevas tecnologías.

-La falta de partes y piezas y el retardo en la adquisición de las mismas para la reparación de algunos equipos de computación e impresoras en los laboratorios docentes de todas las sedes.

-Desconocimiento de Ingeniería de detalle del Cableado Eléctrico del Edificio Principal por falta de documentación de trabajos y modificaciones realizadas por CNE, PDVSA y CADIVI en los últimos años.

# FICHA RESUMEN

## PROYECTO NRO 7

**NOMBRE DEL PROYECTO: FORTALECIMIENTO Y DESARROLLO DE LA GESTION CIENTIFICA, TECNOLOGICA Y HUMANISTICA**

**OBJETIVO ESTRATÉGICO INSTITUCIONAL:** **Intensa Organización y Profunda Participación Colectiva**

**OBJETIVO ESTRATÉGICO NUEVA ETAPA:** **Avanzar en la conformación de la nueva estructura social**

**ENUNCIADO DEL PROYECTO:** **Fortalecer los procesos de la academia a travès del desarrollo e implementaciòn de biblioteca, laboratorios y tecnologias de informaciòn y comunicaciòn**

**ÓRGANO O ENTE EJECUTOR:** **Universidad Bolivariana de Venezuela**

**LOCALIZACIÓN:** **Nacional**

| | |
|---|---|
| **Inicio** | 01/01/2011 |
| **Fin** | 31/12/2011 |

| **Monto Total Proyecto** (En Bolívares) |
|---|
| 12.754.480 |

| Financiamiento (En Bolívares) | |
|---|---|
| Aprobado Ley 2011: | 2.678.325 |
| Modificado 2011: | 10.076.155 |
| Aprobado Total : | 12.754.480 |
| Ejecutado Total: | 7.637.001 |

| % de Avance Físico del Proyecto | 2011 | |
|---|---|---|
| | Total | 47% |

| | Fuente | Ordinario | Extraordinario | Otros | |
|---|---|---|---|---|---|
| Fuentes de Financiamiento del Proyecto 2011 | 12.754.480 | 2.678.325,00 | 10.076.155 | | 12.754.480 |

| Bien o Servicio del Proyecto (Meta Total) | Meta Física 2011 | Ejecución Física 2011 | % | Meta Financiera 2011 | Ejecución Financiera 2011 | % |
|---|---|---|---|---|---|---|
| Estudiantes y comunidad UBV atendida Unidad de Medida | 11.904 | 117.827 | 47% | 12.754.480 | 7.637.001 | 59,88% |

**Compilado por : Lic. Mariela Collazo**
**FuenteEjecuciòn Fisica: informacion tomada del Informe de Gestiòn, la cual no coincide con Nueva Etapa**
**Fuente Ejecuciòn Financiera: informaciòn suministrada por la Dir. de Programaciòn y Presupuesto**
**Fecha: 05/12/11**
**Memoria y Cuenta 2011**

## OBJETIVO ESTRATÉGICO INSTITUCIONAL

Intensa Organización y Profunda Participación Colectiva

## POLÍTICA

Garantizar la permanencia y prosecución en el sistema educativo.

## PROYECTO

Desarrollo y Mantenimiento de la Infraestructura Fisica

## OBJETIVO DEL PROYECTO

Mantener en Óptimas condiciones la Estructura Físicas, Bienes Muebles, Equipos y Sistemas de Servicios a nivel Nacional.

## MONTO DEL PROYECTO

Sesenta y Un Millones Ciento Trece Mil Seiscientos Noventa y Dos Bolívares (**Bs. 71.113.692,00**).

## LOGROS

-Avance del Plan de organización de la Dirección General de Desarrollo y Mantenimiento de la Planta Física. (Estructura Organizativa y Proceso).
-Conservación Integral.- Se ha realizado continuamente esta actividad en un 80%.
-Obras Civiles.- la ejecución se estima en un 60%.
-Los equipos de aire acondicionado se les ha dado mantenimiento en un 70%.
-Obras Civiles.- la ejecución se estima en un 70%.
-Se han logrado a través de la Fundación Poliedro realizar nuevos espacios en los pisos 3 y 4 así como 9 y 8 de la sede Los Chaguaramos (total 1.110,00 M2) y a través de un Fideicomiso otorgado por nuestro Presidente, de 20.000.000,00, se realizaron los pisos 6 y 7 (760 m2), es decir un total de (1.860 M2).

## OBSTACULOS

-Ausencia de disponibilidad presupuestaria, para realizar las visitas a las sedes.
-Falta personal encargado, entiéndase Coordinador Nacional de Planta Física y Coordinador Nacional de Servicios Generales, los cuales están planteados en la Estructura Organizativa de la Dirección.
-Falta de personal, material, herramientas y repuestos para cubrir las necesidades solicitados desde hace dos años en el área de mantenimiento y

conservación. Así mismo el presupuesto asignado es muy bajo para cubrir las necesidades.

## FICHA RESUMEN

**PROYECTO NRO 8**

**NOMBRE DEL PROYECTO: DESARROLLO Y MANTENIMIENTO DE INFRAESTRUCTURA FISICA**

**OBJETIVO ESTRATÉGICO INSTITUCIONAL: Intensa Organización y Profunda Participación Colectiva**

**OBJETIVO ESTRATÉGICO NUEVA ETAPA: Avanzar en la conformación de la nueva estructura social**

**ENUNCIADO DEL PROYECTO: Mantener en òptimas condiciones la estructura fisica, bienes muebles, equipos y sistemas de servicios a nivel nacional**

**ÓRGANO O ENTE EJECUTOR: Universidad Bolivariana de Venezuela**

**LOCALIZACIÓN: Nacional**

| | |
|---|---|
| **Inicio** | 01/01/2011 |
| **Fin** | 31/12/2011 |

| **Monto Total Proyecto** (En Bolívares) |
|---|
| 71.113.692 |

| Financiamiento (En Bolívares) | |
|---|---|
| Aprobado Ley 2011: | 43.508.466 |
| Modificado 2011: | 27.605.226 |
| Aprobado Total : | 71.113.692 |
| Ejecutado Total: | 42.223.748 |

| % de Avance Físico del Proyecto | 2011 | |
|---|---|---|
| | Total | 59% |

| | Fuente | Ordinario | Extraordinario | Otros | |
|---|---|---|---|---|---|
| Fuentes de Financiamiento del Proyecto 2011 | 71.113.692 | 43.508.466 | 27.605.226 | | 71.113.692 |

| Mantener en òptimas condiciones los espacios fisicos de la planta fisica a nivel nacional, asì como tambièn bienes muebles, equipos y sistemas de servicios | Meta Física 2011 | Ejecución Física 2011 | % | Meta Financiera 2011 | Ejecución Financiera 2011 | % |
|---|---|---|---|---|---|---|
| | 3.613.537 | 362.670 | 59% | 71.113.692 | 42.223.748 | 59,37% |

**Compilado por : Lic. Mariela Collazo**
**FuenteEjecuciòn Fisica: informacion tomada del Informe de Gestiòn, la cual no coincide con Nueva Etapa**
**Fuente Ejecuciòn Financiera: informaciòn suministrada por la Dir. de Programaciòn y Presupuesto**
**Fecha: 05/12/11**
**Memoria y Cuenta 2011**

## 4. PRESUPUESTO CONSOLIDADO 2011

**CUADRO N° 08**
**Consolidado de Ingresos Devengados y Recaudados**

| Concepto | Ingreso Devengado | Ingresos Recaudado |
|---|---|---|
| Presupuesto Ley 2011 | 236.249.639 | 236.249.639 |
| Créditos Adicionales | 129.204.126 | 129.204.126 |
| Ingresos propios | 584.949 | 584.949 |
| Otros | | |
| **TOTAL** | 366.038.714 | 366.038.714 |

FUENTE: Direccion de Presupuesto 06-12-11

**CUADRO N° 09**
**Consolidado del Gasto Ejecutado**

| Partida | Total Presupuesto Ley | Total Creditos Adicionales | Total Ejecución |
|---|---|---|---|
| | 1 | 2 | 3 =(1)+(2) |
| **401** | 279.074.909 | 152.346.193 | 431.421.102 |
| **402** | 7.972.455 | 15.867.686 | 23.840.141 |
| **403** | 15.730.474 | 11.009.806 | 26.740.280 |
| **404** | 7.122.728 | 13.657.538 | 20.780.266 |
| **407** | 17.558.376 | 1.280.695 | 18.839.071 |
| **TOTAL** | 327.458.942 | 194.161.918 | 521.620.860 |

FUENTE: Direccion de Presupuesto 06-12-11

## 5. LINEAS Y PLANES DE ACCIÓN A SER CONSIDERADOS PARA EL SIGUIENTE EJERCICIO FISCAL AÑO 2012

-Desarrollar los procesos de Formación e Investigación y Municipalización en concordancia con el Proyecto Simón Bolívar.
-Transformación UBVXII, en cuanto a la conformación de las Estructuras Internas.
-Dar continuidad a la política, Gestión con eficacia, eficiencia y efectividad.
-Desarrollar una política financiera a justada a la sistematización, principios contables y presupuestario.

**CUADRO NRO. 10**

| N° | Proyectos 2012 | Monto |
|---|---|---|
| 1 | Programas Nacionales de Formaciòn | 16.714.340 |
| 2 | Formaciòn en Carrera | 125.836.772 |
| 3 | Formaciòn de Postgrado o Estudios Avanzados | 2.298.282 |
| 4 | Investigaciòn, Innovaciòn y Gestiòn del Conocimiento | 9.375.696 |
| 5 | Sistema de Recursos para la Formaciòn e Intercambio Acadèmico | 10.315.480 |
| 6 | Sistema de Apoyo al Desarrollo Estudiantil | 30.428.476 |
| 7 | Intercambio y Gestiòn del Conocimiento con la Sociedad | 2.859.822 |
| 8 | Desarrollo y Mantenimiento de Infraestructura Fìsica | 60.455.859 |
| 9 | Territorializaciòn y Municipalizaciòn de la Educaciòn Universitaria | 5.977.864 |
| **TOTAL** | | **264.262.591** |

**CUADRO NRO. 11**

| N° | Acciones Centralizadas 2012 | MONTO |
|---|---|---|
| 1 | Direcciòn y Coordinaciòn de los Gastos de los Trabajadores | 118.218.809 |
| 2 | Gestiòn Administrativa | 17.347.555 |
| 3 | Prevenciòn y Protecciòn Social | 8.087.067 |
| **TOTAL** | | **143.653.431** |

**CUADRO NRO. 12**

| N° | Total Presupuesto Ley 2012 | MONTO |
|---|---|---|
| 1 | Proyectos | 264.262.591 |
| 2 | Acciones Centralizadas | 143.653.431 |
| **TOTAL** | | **407.916.022** |

***UNIVERSIDAD DEPORTIVA DEL SUR***

**DIRECTORIO**

Rector..... Vicente Jiménez

Vicerrector Académico..... Osmar Oliveros

Secretaria General …..…. Suleyka Seijas

**PARTE I**

**MEMORIA**

## 1. MARCO NORMATIVO INSTITUCIONAL

La Universidad Iberoamericana del Deporte, creada según decreto presidencial, Nº 4.244, de fecha 30 de enero de 2006, ahora Universidad Deportiva del Sur, según consta en decreto Nº 7.578 emanado de la presidencia de la República, publicado en Gaceta Oficial N*º* 39.471 de fecha 22 de Julio de 2010 es una institución de educación superior que cuenta con personalidad jurídica y patrimonio propio, la cual tiene carácter experimental, gozando de autonomía dentro de las condiciones especiales requeridas por la experimentación educativa y el ordenamiento jurídico. La sede principal está ubicada en la ciudad de San Carlos, estado Cojedes, manteniendo presencia en 18 estados del país a través de los convenios de municipalización de la educación llevados a cabo conjuntamente con la Misión Sucre.

## MISIÓN

La Universidad Deportiva del Sur se compromete con un proyecto educativo, cultural y social que implica la divulgación, generación y sistematización del conocimiento y la apertura a experiencias inéditas en los ámbitos de formación, investigación y proyección social en los niveles de pregrado y postgrado en los campos científicos, tecnológicos, sociales y humanísticos asociados a los ámbitos de la actividad física, el deporte y sus áreas afines para lograr la vinculación permanente del desarrollo socioeconómico, ambiental, educativo y deportivo local, regional y nacional para promover la integración con Iberoamérica y el Caribe.

## VISIÓN

Ser una Institución de Educación Superior líder en la formación humanista, integral, permanente y de calidad del talento humano con vocación hacia la Actividad Física, el Deporte y sus áreas afines en el ámbito nacional, iberoamericano y caribeño, asumiendo el compromiso del Estado, lo público y lo social en correspondencia con la aplicación de las Tecnologías de la Información y la Comunicación para el desarrollo de la municipalización y su incidencia efectiva sobre las prácticas que determinan el estilo de vida y la salud de los pueblos.

## ESTRUCTURA ORGANIZATIVA – (ORGANIGRAMA)

Abordar la organización de la UDS a través de su estructura organizativa y funciones generales obliga a identificar la Ley de Universidades y la Misión de la Universidad, como los elementos que le han permitido dar direccionalidad, en un marco de experiencias inéditas propias de este ensayo educativo. Según la Ley de Universidades, su autoridad suprema reside en el Consejo Universitario, el cual ejerce las funciones de gobierno por órgano del Rector, Vicerrectora Académica y de la Secretaria General, conforme a sus respectivas atribuciones, establecidas en la misma Ley. Como instancias asesoras del Rectorado, según su respectiva competencia, se encuentran Consultoría Jurídica y Auditoría Interna.

A continuación se presenta la descripción de las dependencias que se encuentran funcionalmente activas según el Organigrama de la Universidad Deportiva del Sur

**Rectorado**

Es la máxima autoridad ejecutiva de la universidad, designado por el Presidente de la República, por órgano del Ministerio del Poder Popular para la Educación Superior. Sus atribuciones son las contempladas en el artículo 30 de la Ley de Universidades vigente. El rectorado cuenta con las siguientes dependencias adscritas:

**Dirección de Planificación y Desarrollo Institucional**: Es la dependencia técnico-asesora encargada de orientar el proceso de planificación universitaria de acuerdo a los lineamientos establecidos por los entes rectores suprauniversitarios.

**Dirección de Recursos Humanos**: Es la dependencia encargada de planificar, dirigir, coordinar, supervisar y evaluar las políticas de selección, formación, y actualización del talento humano.

**Dirección de Administración**: Es la dependencia encargada de planificar, dirigir, supervisar y evaluar los procesos administrativos, contables, financieros y de servicio de la Universidad de acuerdo con las normas, leyes y procedimientos establecidos y aplicando los principios de transparencia, equidad y maximización en el manejo de los recursos económicos.

**Dirección de Telemática**: Es la dependencia encargada de planificar, dirigir, coordinar, evaluar, asesorar y brindar apoyo técnico a todas las dependencias académico-administrativas de la universidad. Así como diseñar y proporcionar los sistemas automatizados que demande la dinámica institucional.

**Dirección de Servicios Generales**: Es la dependencia encargada de la dirección, coordinación, supervisión y evaluación de las actividades correspondientes al mantenimiento preventivo y correctivo de la infraestructura, planta física, instalaciones y equipos así como la prestación de servicios tales como: aseo, transporte y otras afines que sean requeridas por la institución.

**Dirección de Infraestructura**: Esta dependencia se encarga de la dirección, coordinación, supervisión y evaluación de las actividades correspondientes al mantenimiento preventivo y correctivo de la infraestructura, planta física, y otras afines que sean requeridas por la institución.

**Dirección de Auditoria Interna**: Esta unidad se encarga de promover la eficacia y eficiencia de la gestión administrativa de la universidad, así como también promover el fortalecimiento del sistema de control interno y otras afines que sean requeridas por la institución.

**Dirección de Relaciones Interinstitucionales**: Esta dependencia se encarga de fortalecer las relaciones de cooperación e intercambio con otras instituciones de educación superior con entidades gubernamentales y no gubernamentales tanto en el ámbito nacional como internacional, a través del establecimiento de convenios; así como de su concreción y coordinación en el cumplimiento de los convenios suscritos y de las asesorías en la elaboración de esos acuerdos.

**Consultaría Jurídica**: Esta dependencia se encarga de llevar a cabo el asesoramiento legal y jurídico de las diferentes direcciones de la universidad iberoamericana del deporte.

**Vicerrectorado Académico**

Es el segundo sistema jerárquico de la estructura universitaria luego del Rectorado, encargada de coordinar y supervisar las actividades académicas de docencia, proyección social, comunitaria y deportiva en los niveles de

pregrado y postgrado; formula, planifica y evalúa las políticas y estrategias dirigidas hacia el desarrollo permanente del conocimiento y a la búsqueda de la excelencia de dichas actividades, de acuerdo con las disposiciones del Rectorado.

La gerencia de tales procesos se realiza a través de las siguientes dependencias adscritas:

**Dirección Académica**: Es una dependencia del vicerrectorado, responsable de detectar las necesidades de índole académico con el propósito de diseñar en forma coordinada con las instancias respectivas la asesoría, evaluación y construcción de las políticas institucionales en apoyo de la investigación, proyección social y la docencia.

**Dirección de Proyección Social y Comunitaria**: La dirección de proyección social y comunitaria, adscrita al vicerrectorado, es la dependencia encargada de planificar, ejecutar y supervisar las acciones que permitan lograr la interacción permanente y creciente de la universidad con la comunidad intra y extrauniversitaria, utilizando como instrumentos la proyección académica, cultural y deportiva, como elementos idóneos en la consecución de una amplia inclusión y unión de la comunidad en el ámbito local, estadal, nacional e iberoamericano.

**Dirección de Sistemas de Información y Documentación:** La Dirección de Sistemas de Información y Documentación es una dependencia adscrita al Vicerrectorado Académico que se encarga de proveer los servicios de información necesarios para respaldar las actividades académicas, de investigación y extensión universitaria. Es una unidad de apoyo que facilita el acceso a la información bibliohemerográfica y documental.

**Dirección de Investigación y Posgrado:** Es responsable de proponer y coordinar los proceso de formación de los egresados universitarios, de acuerdo a las necesidades nacionales e internacionales.

**Dirección de Educación a Distancia:** Esta dirección propone consolidar los programas de educación a distancia en pregrado en carreras largas transformando esta modalidad en una realidad disponible para todos los programas de formación de la universidad iberoamericana del deporte.

## Secretaría General

Es la dependencia administrativa de apoyo a la academia y a la gerencia universitaria encargada de conocer, atender, coordinar y canalizar, tanto los asuntos derivados de su desempeño en la Secretaría de Consejo Rectoral, como los propios de la gerencia de la gestión y resguardo de los materiales y

fuentes documentales de información institucional, así como de los procesos de selección, ingreso, prosecución, reconocimiento y egreso de los estudiantes.
La gerencia de tales procesos, la realiza a través de las siguientes dependencias adscritas:

**Dirección de Control de Estudios**: Es una dependencia adscrita a la Secretaría General de la Universidad Deportiva del Sur, encargada coordinar, supervisar y evaluar todos los procesos académico-administrativos relacionados con la matrícula estudiantil universitaria así como contribuir al establecimiento de normas y procedimientos que garanticen la efectividad de la dependencia.

**Dirección de Ingreso y Permanencia**: Es una dependencia adscrita a la Secretaría General de la Universidad Deportiva del Sur, encargada de coordinar, ejecutar, supervisar y evaluar las políticas, estrategias y acciones correspondientes al sistema de ingreso a la universidad.

**Dirección de Publicaciones**: Es la dependencia encargada de planificar, dirigir, coordinar, supervisar y evaluar las actividades de edición, promoción y distribución de las publicaciones de la Universidad Deportiva del Sur, así como también del desarrollo de la imagen corporativa de la misma.

**Dirección de Bienestar Estudiantil**: Es la dependencia encargada de diseñar, planificar, ejecutar y evaluar planes, proyectos y programas técnico-administrativos de apoyo a la atención integral socio-económica, de salud y de auto desarrollo, a fin de promover el bienestar social y la formación integral del estudiante de la universidad.

## ORGANIGRAMA

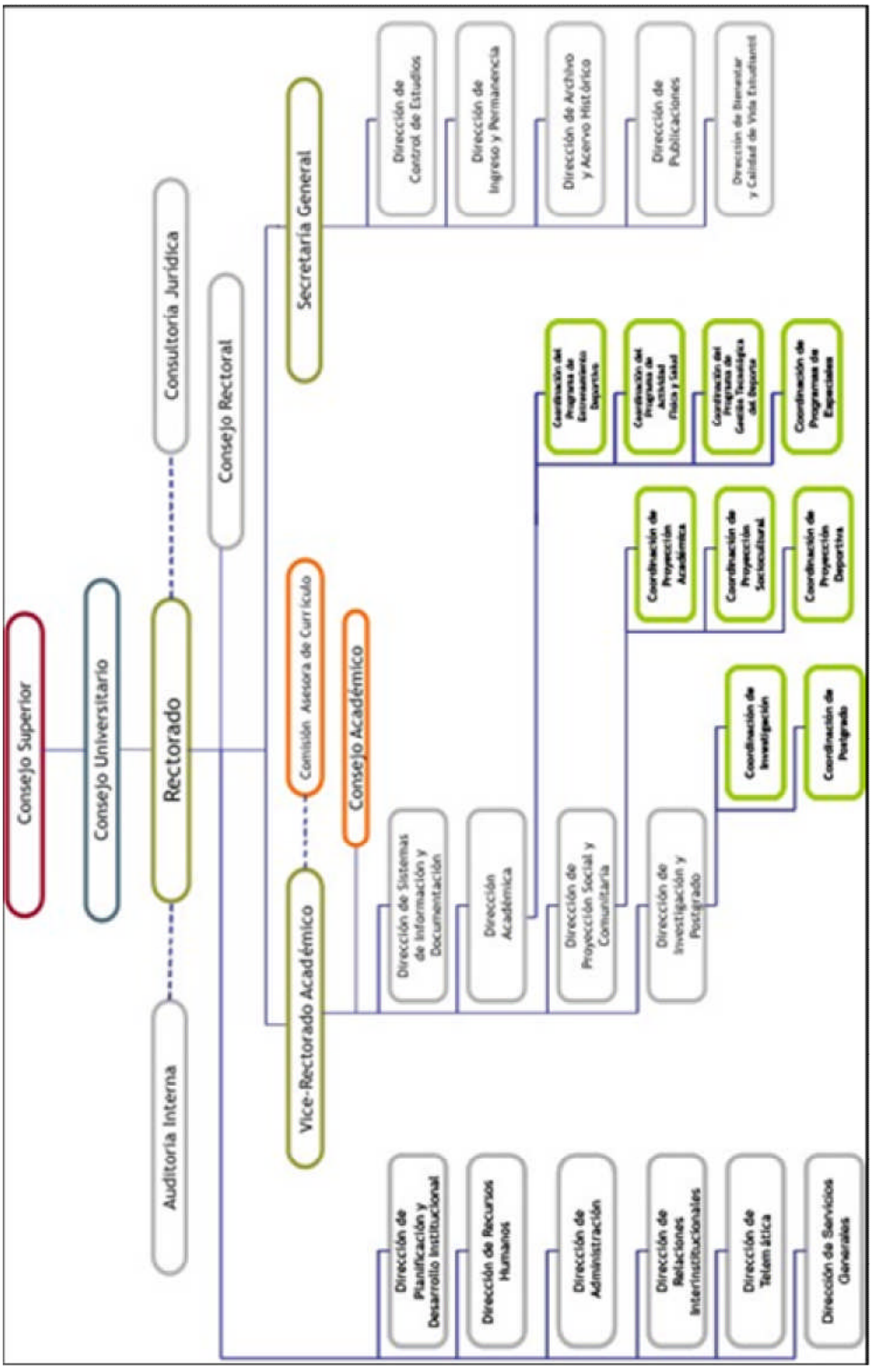

## 3. LÍNEAS DE ACCIÓN Y LOGROS MÁS RESALTANTES DE LA INSTITUCIÓN

### OBJETIVO ESTRATÉGICO INSTITUCIONAL

Implementar planes educativos dirigidos a la formación humanista e integral de profesionales de la actividad física y el deporte y sus áreas afines, que satisfagan los requerimientos del desarrollo local, regional, iberoamericano y caribeño.

### POLÍTICA

-Incorporar personal docente altamente calificado con potencialidad de creación de conocimientos adecuados para la administración de las diferentes unidades curriculares de los programas de formación de pregrado.

-Contribuir a la formación integral de los docentes y estudiantes desde la concepción de la educación permanente como vía para la generación de potenciales agentes de cambio.

-Consolidar las ofertas educacionales y diversificar los perfiles profesionales en concordancia con los cambios sociales, científicos y tecnológicos del mundo contemporáneo que conduzca a la satisfacción de las necesidades sociales y económicas de la región y el país.

-Impulsar la municipalización de los diferentes programas de formación de pregrado como estrategia de solución al problema de la exclusión en Educación Superior.

### PROYECTO

Formación de Pregrado en Carreras Largas

### OBJETIVO ESPECÍFICO DEL PROYECTO

Formar recursos humanos a nivel profesional con competencias y actitudes en las áreas de la actividad deportiva y afines, así como también consolidar los programas de educación a distancia en pregrado, transformando esta modalidad en una realidad disponible para todos los programas de formación de la institución.

### MONTO DE INVERSIÓN:

Siete Millones Setecientos Ochenta y Siete Mil Ciento Cuarenta y Cinco Bolívares con Noventa y Cuatro Céntimos **(Bs. 7.787.145,94)**

## LOGROS

-Se reporta el egreso de 209 nuevos profesionales, discriminados por carrera de la siguiente manera: 54 en Actividad Física y Salud, 114 en Entrenamiento Deportivo y 41 en Gestión Tecnológica del Deporte, siendo 135 graduandos nacionales y 74 internacionales.

-La matrícula de la Universidad se ubicó en 1.626 estudiantes de los cuales 741 se corresponden a nuevo ingreso, 376 en la modalidad presencial, 258 en Estudios a Distancia y 107 Nuevos Inscritos por reincorporación.

-Se da inicio al primer diplomado del 2011 (febrero) con la participación de 38 personas, culminando en el mes de Junio.

-En Marzo se iniciaron los estudios interactivos a distancia, con participación de 130 estudiantes. Periodo académico 2011-I. En Julio culmina el primer trayecto. Periodo 2011-I.

-En Octubre iniciaron las actividades académicas del 1er semestre y trayecto inicial correspondiente al periodo académico 2011-II. Participación de 258 estudiantes.

.-Se brindó la inducción en Atención de Personas Mediante el Servicio Comunitario a 505 personas, de los cuales 417 son estudiantes y 88 personal docente, en los estados Barinas, Falcón, Trujillo y Bolívar.

-Se han atendido 89 comunidades e instituciones en todo el Estado Cojedes.

-En el Programa Nacional de Formación en Actividad Física y Salud, la institución, a través de la Acreditación de Formación Externa a la Universidad, atendió a 11.226 estudiantes en 18 estados del país. De éstos, se reporta la 1era Promoción de Licenciados, graduando 2.444 profesionales es los estados Amazonas, Aragua, Cojedes, Dtto. Capital, Guárico, Lara, Mérida, Miranda, Yaracuy, Vargas y Zulia. Actualmente la Matrícula atendida es de 8.910 triunfadores.

## OBSTÁCULOS

En relación al proyecto de Formación de Pregrado en Carreras Largas, para alcanzar los logros planteados, se encontraron obstáculos de tipo interno y externo que dificultan la realización y no ejecución de actividades, en tal sentido se mencionan factores determinantes que son:

-La falta de espacios físicos donde desarrollar las actividades para atender la población estudiantil, docentes y administrativos.

-La contratación de docentes especialistas en el área deportiva se dificulta por la escasez de personal en la región.

-No se cuenta con un trasporte adecuado para el traslado de los profesores a los estados, ya que en muchos casos los viajes son de muchas horas.

-La estructura organizativa actual no da respuestas a las necesidades que hoy en día genera el programa por su diversidad y envergadura.

## FICHA RESUMEN

Memoria Año 2011

**PROYECTO**

**NOMBRE DEL PROYECTO: Formación de Pregrado en Carreras Largas** **CODIGO NUEVAETAPA: 100522**

**OBJETIVO ESTRATÉGICO INSTITUCIONAL:**
Implementar planes educativos dirigidos a la formación humanista e integral de profesionales de la actividad física y el deporte y sus áreas afines, que satisfagan los requerimientos del desarrollo local, regional, iberoamericano y caribeño.

**OBJETIVO ESTRATÉGICO NUEVA ETAPA:**
Avanzar en la conformación de la nueva estructura social

**ENUNCIADO DEL PROYECTO:**
Déficit de profesionales universitarios en las áreas: Actividad Física y Salud, Entrenamiento Deportivo y Gestión Tecnológica del Deporte.

**ORGANO O ENTE EJECUTOR:**
Universidad Deportiva del Sur

**LOCALIZACIÓN:**
Nacional

°

| | | | |
|---|---|---|---|
| **Inicio** | 01/01/2011 | **Monto Total Proyecto** (En Bolívares) | |
| **Fin** | 31/12/2011 | 7.787.145,94 | |

| Financiamiento (En Bolívares) | |
|---|---|
| Aprobado Ley 2011: | 4.949.295,00 |
| Modificado 2011: | 2.837.850,94 |
| Aprobado Total : | 7.787.145,94 |
| Ejecutado Total: | 5.509.184,72 |

| % de Avance Físico del Proyecto | 2011 | |
|---|---|---|
| | Total | 100% |

| Fuentes de Financiamiento del Proyecto 2011 | Fuente | Ordinario | Extraordinario | Otros | |
|---|---|---|---|---|---|
| | Monto Aprobado (En Bolívares) | 4.949.295,00 | 2.837.850,94 | | 7.787.145,94 |

| Bien o Servicio del Proyecto (Meta Total) | Meta Física 2011 | Ejecución Física 2011 | % | Meta Financiera 2011 | Ejecución Financiera 2011 | % |
|---|---|---|---|---|---|---|
| Formar y capacitar a los estudiantes por áreas de conocimientos: actividad física y salud, entrenamiento deportivo y gestión tecnológica del deporte, de tal manera de satisfacer las necesidades en el ámbito del deporte y áreas afines. | 1031 | 1393 | 135% | 7.787.145,94 | 5.509.184,72 | 71% |

# PRESENTACION DE TABLAS Y GRAFICOS

**RESUMEN NUEVOS INGRESOS DE PREGRADO**
**CLASIFICADOS POR CARRERA Y MENCIÓN**
**UNIVERSIDAD DEPORTIVA DEL SUR**

| CARRERAS | AÑO 2010 REAL | AÑO 2011 ÚLTIMO ESTIMADO |
|---|---|---|
| **ACTIVIDAD FISICA Y SALUD** | 159 | 230 |
| | | |
| | | |
| **ENTRENAMIENTO DEPORTIVO** | 63 | 323 |
| | | |
| | | |
| **GESTIÓN TECNOLOGICA DEL DEPORTE** | 81 | 188 |
| | | |
| | | |
| | | |
| | | |
| | | |
| | | |
| | | |
| | | |
| | | |
| | | |
| | | |
| | | |
| | | |
| | | |
| | | |
| | | |
| | | |
| **(6) TOTAL** | **303** | **741** |

**Fuente: Departamento de Estadística (2011)**

## RESUMEN EGRESADOS DE PREGRADO
## CLASIFICADOS POR CARRERA Y MENCION
### UNIVERSIDAD DEPORTIVA DEL SUR

| CARRERAS | AÑO 2010 REAL | AÑO 2011 ÚLTIMO ESTIMADO |
|---|---|---|
| **ACTIVIDAD FISICA Y SALUD** | 182 | 54 |
| | | |
| | | |
| **ENTRENAMIENTO DEPORTIVO** | 119 | 114 |
| | | |
| | | |
| **GESTIÓN TECNOLOGICA DEL DEPORTE** | 26 | 41 |
| | | |
| | | |
| | | |
| | | |
| | | |
| | | |
| | | |
| **(6) TOTAL** | **327** | **209** |

**Fuente: Departamento de Estadística (2011)**

## OBJETIVO ESTRATÉGICO INSTITUCIONAL

Implementar planes educativos dirigidos a la formación humanista e integral de profesionales de la actividad física y el deporte y sus áreas afines, que satisfagan los requerimientos del desarrollo local, regional, iberoamericano y caribeño.

## POLÍTICA

-Preparación de Recursos Humanos en áreas del Deporte y la Recreación.
-Aplicación y difusión del conocimiento generado por el postgrado.
-Establecer convenio de cooperación con organismos públicos y privados nacional e internacional.

## PROYECTO

Formación de Postgrado

## OBJETIVO ESPECÍFICO DEL PROYECTO

Formar recursos humanos a nivel de especialización y maestría con competencias y actitudes para dar respuesta a los requerimientos de la nueva estructura social en las áreas de la actividad física, deporte y afines.

## MONTO DE INVERSIÓN:

Un Millón Ciento Ochenta y Cuatro Mil Novecientos Diez Bolívares con Noventa y Cinco Céntimos (**Bs. 1.184.910,95**)

## LOGROS

-Elaboración y aprobación ante el Consejo Rectoral de cuatro (04) Proyectos para la Creación de Especializaciones en la UDS. Proyecto para la Creación de la Especialización en Proyecto Comunitario en el Ámbito de las Actividades Físico Deportivas y Recreativas en la UDS. Proyecto para la Creación de la Especialización en Actividad Física para Poblaciones con Necesidades Especiales en la UDS. Proyecto para la Creación de la Especialización en Metodología del Entrenamiento Deportivo en la UDS. Proyecto para la Creación de la Especialización en Periodismo Deportivo en la UDS.

-Apoyo logístico al Programa de Maestría en Actividad Física en la Comunidad del Convenio Binacional Cuba –Venezuela en la Universidad Deportiva del Sur.

-Creación de las Normas para la Elaboración y Presentación de Trabajos de Pregrado, Especiales, Especialización, Maestría y Tesis Doctorales.

-Elaboración de un Reglamento de Estudios de Postgrado de la Universidad Deportiva del Sur.

## OBSTÁCULOS

-Falta de coordinación entre los diferentes niveles de gestión de la universidad.
-Inexistencia de un reglamento interno que dirija el quehacer universitario.
-Insuficiente personal docente con formación académica de cuarto nivel.
-Inexistencia de un programa sistematizado de formación para los docentes.
-Poca disponibilidad de espacio físico apto para el adecuado desarrollo de las actividades de postgrado.

# FICHA RESUMEN

Memoria Año 2011

## PROYECTO

**NOMBRE DEL PROYECTO: Formación de Postgrado** **CODIGO NUEVAETAPA: 110860**

**OBJETIVO ESTRATÉGICO INSTITUCIONAL:**
Implementar planes educativos dirigidos a la formación humanista e integral de profesionales de la actividad física y el deporte y sus áreas afines, que satisfagan los requerimientos del desarrollo local, regional, iberoamericano y caribeño.

**OBJETIVO ESTRATÉGICO NUEVA ETAPA:**
Avanzar en la conformación de la nueva estructura social

**ENUNCIADO DEL PROYECTO:**
Carencia de profesionales universitarios con grado de especialistas y magíster de la planta profesoral de la universidad iberoamericana del deporte.

**ÓRGANO O ENTE EJECUTOR:**
Universidad Deportiva del Sur

**LOCALIZACIÓN:**
Nacional

º

| | | | |
|---|---|---|---|
| **Inicio** | 01/01/2011 | **Monto Total Proyecto** (En Bolívares) | |
| **Fin** | 31/12/2011 | 1.184.910,95 | |

| Financiamiento (En Bolívares) | |
|---|---|
| Aprobado Ley 2011: | 742.497,00 |
| Modificado 2011: | 442.413,95 |
| Aprobado Total : | 1.184.910,95 |
| Ejecutado Total: | 267.906,73 |

| | | |
|---|---|---|
| % de Avance Físico del Proyecto | 2011 | |
| | Total | 100% |

| | Fuente | Ordinario | Extraordinario | Otros | |
|---|---|---|---|---|---|
| Fuentes de Financiamiento del Proyecto 2011 | Monto Aprobado (En Bolívares) | 742.497,00 | 442.413,95 | | 1.184.910,95 |

| Bien o Servicio del Proyecto (Meta Total) | Meta Física 2011 | Ejecución Física 2011 | % | Meta Financiera 2011 | Ejecución Financiera 2011 | % |
|---|---|---|---|---|---|---|
| Profesionales formados a nivel de especializaciones y maestrÃ-as con competencias y actitudes para dar respuestas a los requerimientos de la nueva estructura social en el Ã¡rea del deporte y ciencias aplicadas. | 270 | 0 | 0% | 1.184.910,95 | 267.906,73 | 23% |

## OBJETIVO ESTRATÉGICO INSTITUCIONAL

Promover la producción, difusión y aplicación del conocimiento en base a una cultura investigativa que permita mejorar los resultados en el ámbito deportivo y la salud y de esta manera contribuir con la generación de una mejor calidad de vida de la población beneficiada.

## POLÍTICA

-Establecer las líneas de investigación de los diferentes programas de formación de pregrado.

-Fortalecer el desarrollo de la investigación como vía para la generación y transferencia de conocimientos.

## PROYECTO

Generación, Divulgación y Aplicación del Conocimiento

## OBJETIVO ESPECÍFICO DEL PROYECTO

Generar investigaciones vinculadas con la actividad física, deportiva y áreas afines que contribuyan con los procesos de innovación y transferencia tecnológica en las poblaciones beneficiada.

## MONTO DE INVERSIÓN:

Quinientos Noventa y Un Mil Seiscientos Sesenta y Ocho Bolivares con Doce Céntimos (**Bs. 591.668,12**)

## LOGROS

-Realización del V Congreso Internacional de Investigación Científica en Actividad Física para la Salud, Deporte, Recreación y Gerencia Deportiva, beneficiando a 400 participantes. Celebrado del 14 al 17 de junio de 2011.

-Se llevó a cabo un Taller denominado “Competencias Procedimentales en la Acción de Investigar” dirigidos a treinta docentes de la UDS en mes de febrero de 2011.

-Creación de un Reglamento del Consejo Editorial de la Universidad Deportiva del Sur.

-Creación de las Normas para la Publicación de Trabajos en la Revista Científica “Dimensión Deportiva”.

-Realización de la “Jornada Científica AFIDE-UDS 2011”, la cual permitió seleccionar los trabajos que serán presentados en la IV Convención

Internacional de Actividad Física y Deporte AFIDE 2011, con la participación de cuarenta y nueve participantes entre profesores, estudiantes y personal administrativo de nuestra casa de estudios, resultando seleccionados seis (6) estudiantes y quince (15) profesores. Celebrado el 22 de octubre de 2011.

## OBSTÁCULOS

-Restricciones administrativas que imposibilitan la adquisición de materiales y suministros, servicios no personales y activos reales, ya aprobados en el Presupuesto Ley del Ejercicio Fiscal 2011.

-Inexistencia de un reglamento interno que dirija el quehacer universitario.

-Inexistencia de manuales de procedimientos.

-Insuficiente personal docente con formación académica en el área de la metodología de la investigación.

-Existencia de personal docente contratado a tiempo convencional con poca motivación para emprender proyectos de investigaciones por la carga académica durante los semestres.

-Inexistencia de escalafones que propicien la superación en los docentes a través de trabajos de investigación para lograr ascensos.

-Laboratorios inadecuados para el desarrollo de proyectos de investigaciones en el área del deporte.

# FICHA RESUMEN

Memoria Año 2011

## PROYECTO

**NOMBRE DEL PROYECTO: Generación, Divulgación y Aplicación del Conocimiento** **CODIGO NUEVAETAPA: 110934**

**OBJETIVO ESTRATÉGICO INSTITUCIONAL:**

Promover la producción, difusión y aplicación del conocimiento en base a una cultura investigativa que permita mejorar los resultados en el ámbito deportivo y la salud y de esta manera contribuir con la generación de una mejor calidad de vida de la población beneficiada.

**OBJETIVO ESTRATÉGICO NUEVA ETAPA:**

Avanzar en la conformación de la nueva estructura social

**ENUNCIADO DEL PROYECTO:**

Déficit en el producto de investigaciones y divulgaciones (publicaciones, presentación de trabajos, publicaciones digitales, entre otras) generados por los docentes de la Universidad Iberoamericana del Deporte.

**ÓRGANO O ENTE EJECUTOR:**

Universidad Deportiva del Sur

**LOCALIZACIÓN:**

Nacional

º

| | |
|---|---|
| **Inicio** | 01/01/2011 |
| **Fin** | 31/12/2011 |

| **Monto Total Proyecto** (En Bolívares) |
|---|
| 591.668,12 |

| Financiamiento (En Bolívares) | |
|---|---|
| Aprobado Ley 2011: | 514.835,00 |
| Modificado 2011: | 76.833,12 |
| Aprobado Total : | 591.668,12 |
| Ejecutado Total: | 180.709,02 |

| % de Avance Físico del Proyecto | 2011 | |
|---|---|---|
| | Total | 100% |

| | Fuente | Ordinario | Extraordinario | Otros | |
|---|---|---|---|---|---|
| Fuentes de Financiamiento del Proyecto 2011 | Monto Aprobado (En Bolívares) | 514.835,00 | 76.833,12 | | 591.668,12 |

| Bien o Servicio del Proyecto (Meta Total) | Meta Física 2011 | Ejecución Física 2011 | % | Meta Financiera 2011 | Ejecución Financiera 2011 | % |
|---|---|---|---|---|---|---|
| Generar y divulgar las investigaciones vinculadas con el plan de desarrollo del estado y las áreas del deporte de manera que contribuya con los procesos de innovación y transferencia de tecnología en la región y el país. | 5 | - | 0% | 591.668,12 | 180.709,02 | 31% |

## OBJETIVO ESTRATÉGICO INSTITUCIONAL

Promover un vínculo recíproco y continuo con la sociedad, de modo que los procesos académicos de la universidad se vean enriquecidos y respondan a las prioridades del desarrollo de la comunidad y el estado venezolano.

## POLÍTICA

-Propiciar espacios para la formación permanente de la comunidad intra y extra-universitaria.

-Consolidar la visión social y comunitaria de la extensión universitaria.

-Impulsar el desarrollo de actividades académicas, culturales, deportivas, recreativas y político-ideológicas intra e interinstitucionales.

-Desarrollar acciones orientadas al afianzamiento de la identidad local, regional, nacional e iberoamericana.

## PROYECTO

Intercambio del Conocimiento con la Sociedad

## OBJETIVO ESPECÍFICO DEL PROYECTO

Desarrollar programas de vinculación permanente con la comunidad en las áreas social, académica y cultural para integrar la dinámica universitaria al quehacer comunitario.

## MONTO DE INVERSIÓN:

Tres Millones Trescientos Cuarenta y Dos Mil Doscientos Tres Bolívares con Treinta y Cinco Céntimos (**Bs. 3.342.203,35**)

## LOGROS

-Celebración Caminata por la Transformación Universitaria. Con una participación de aproximadamente 100 personas asistentes, entre estudiantes, personal directivo, docente, administrativo y obrero. Género: M: 55 F: 45

-Organización Refugio Ofreciendo una mano amiga a nuestros Hermanos de Morón, con la participación de 20 trabajadores de la UDS, atendiendo 300 damnificados aproximadamente, entre niños y adultos.

-Toma de Espacio Público (Parque Barreto Méndez), en la comunidad Las Margaritas, desarrollando actividades Deportivas, Culturales y Recreativas

con la participación de cuatro personas administrativa, personal técnicos (fotógrafo, periodista y camarógrafo), y cinco estudiantes.

-Curso de "CONTABILIZACIÓN Y PRESUPUESTO EN INSTITUCIONES DEPORTIVAS". Instituciones que participaron: Estudiantes UDS y Misión Sucre. Total de Participantes: 21 Género: M: 17 y F: 4

-Gestión de Proyectos Deportivos. Realizado en Barinas el 21 y 22 de octubre de 2011. Instituciones que participaron: Estudiantes UDS. Total de Participantes: 66. Género: M: 39 y F: 27

-Curso de Percusión Menor realizado en la comunidad de la Mapora. Dirigido a 15 niños y jóvenes de la comunidad a cargo del prof. Julio Durán Graterol asistente de actividades culturales de la Coordinación de Proyección Sociocultural de la UDS.

-Celebración de la Festividad Paseo de San Juan Niño. Actividad realizada el 23/06/2011 en la comunidad de La Mapora y Limoncito. Intervención de la agrupación tambores del Sur. Contando con la participación de aproximadamente 200 personas de ambas comunidades entre niños, jóvenes y adultos.

-V Festival de la Voz UDS 2011. Edición música venezolana. Actividad realizada el 16/11/2011 en el gimnasio de baloncesto de la villa deportiva de San Carlos con la participación de 10 interpretes estudiantes y docentes de la UDS, estudiantes Misión Sucre. Acompañados por la agrupación Llanura Inmensa de la UDS. En la actividad se contó con la presencia de aproximadamente 320 personas entre autoridades universitarias, docentes, personal administrativo, obrero, estudiantes y público en general.

-I Feria Gastronómica Internacional Navideña UDS 2011. Actividad realizada en la sede académica de la UDS el 29/11/2011 como preámbulo a la época decembrina. En esta actividad se conto con la participación de las delegaciones internacionales las cuales prepararon un plato típico con la finalidad de dar a conocer las similitudes gastronómicas entre nuestros países. Dicha actividad conto con la participación de aproximadamente 280 personas entre autoridades universitarias, docentes, personal administrativo, obrero, estudiantes, público en general y comunidades cercanas a la universidad.

-Organización de celebración eucarística con motivo del V Aniversario de la UDS el día 09/02/2011 con la asistencia de aproximadamente 320 personas (autoridades universitarias, personal docente, administrativo, obreros, estudiantes y egresados de la I promoción 2010.

-Organización general de desfile Cultural, Deportivo y Comunitario del V Aniversario de la UDS. Realizado el 10/02/2011 con la participación de grupos culturales de la universidad y de las comunidades cercanas a la universidad, contando con una asistencia de aproximadamente 300 personas

(autoridades, docentes, administrativo, obreros, comunidades invitadas, alumnos y público en general)

-Apoyo cultural con motivo de la II Jornada de Donación de Sangre en el Hospital Cardiológico Infantil en la Ciudad de Caracas. Actividad realizada el 06/05/2011 en donde participó la agrupación de Danza Folklórica “Sólo Bolivia” con la presencia de aproximadamente 150 personas entre docentes y estudiantes de la UDS y personal de la institución hospitalaria.

-Actividad cultural en el marco del V Congreso Internacional de Investigación Científica en Actividad Física para la Salud, deporte, recreación y gerencia deportiva con la presentación de la Orquesta sinfónica Infantil-Juvenil del estado Cojedes. Actividad llevada a cabo el 15/06/2011 en la que se contó con la presencia de aproximadamente 120 personas entre estudiantes, docentes UDS, invitados especiales y público en general.

-Apoyo Logístico y Cultural con motivo de la celebración del Bicentenario. Actividad realizada el 07/07/2011 en la UNELLEZ San Carlos con la participación de aproximadamente 50 personas entre estudiantes universitarios y público en general.

-Apoyo cultural y recreativo con motivo de la celebración del V aniversario del Hospital cardiológico de caracas. Actividad realizada los días 17, 18 y 19/08/2011 con la participación de la agrupación de danzas de Angola y la representación del grupo de recreación de la UDS, atendiendo aproximadamente 400 personas entre personal administrativo, medico e invitados en general

-Curso Básico de Recreación dirigido a profesores de la UDS y las comunidades cercanas. Actividad realizada los días 28,29/11/2011 y 5,6/12/2011 en donde participaron 60 personas en total.

-Organización de Actividades, físicas deportivas, motivo al "Día Mundial de la Actividad Física y Salud", en San Carlos edo. Cojedes. Se realizo bailoterapia, tenis de mesa, futbol tenis, voleibol de parque, baloncesto de calle y fútbol sala, estableciendo hábitos saludables a 60 participantes de la comunidad intra y extra universitaria.

-Conformación de estrategias con equipo multidisciplinario para el desarrollo de las disciplinas deportivas que participaron en los Juegos Deportivos Universitarios motivando y concientizando al personal entrenador para la preparación hacia los Juegos Deportivos Universitarios, logrando potenciar el plan de acción, asistieron 15 entrenadores y personal adscrito a los departamentos UDS.

-Organización de los “I Juegos Deportivos Universitarios Cojedes Bicentenario 2011”, realizando encuentros deportivos (voleibol, baloncesto, fútbol, sala, fútbol campo, beisbol, softbol, voleibol arena y ajedrez), involucrando 900 Personas entre comunidad intra y extra universitaria,

estableciendo hábitos saludables en los participantes logrando la continuidad y aumento de participación de la comunidad intra y extrauniversitaria.

-Encuentro con Coordinadores de la Misión Sucre del Programa Actividad Física y Salud, reunión de Información de los "1eros Juegos Nacionales Intermisión Sucre" del Programa Actividad Física y Salud, integrando los Objetivos Compartidos entre la Misión Sucre del Programa Actividad Física y Salud y la Dirección de Deportes UDS, asistiendo 16 Coordinadores de la Misión Sucre del Programa Actividad Física y Salud.

-Apoyo de Actividades Deportivas y Recreativas, en la Celebración del "Día de las Secretarias", se realizo Bailoterapia y Actividades Recreativas, la Actividad fue acogida con Beneplácitos en el Sector de los Trabajadores, asistiendo 40 Personas Sector Adulto, por segundo año Consecutivo se mantiene la participación y el apoyo.

-Apoyo en el Foro sobre la Ley del Deporte, se Coordino Logística, Comprensión de los Contenidos de la Ley del Deporte Actividad Física y Educación Física, asistieron 500 Persona de Diferentes Instituciones: UDS, UNEFA, INDEPORTE, Glorias Deportivas, Asociaciones entre Otros, logrando la Divulgación de la Ley del Deporte en los Diferentes Sectores.

## OBSTÁCULOS

-Falta de Materiales Deportivos para varias disciplinas deportivas.

-Falta de Mobiliarios en la Oficina.

-Lentitud en los tiempos de respuestas a las requisiciones realizadas.

-Insuficiente espacio físico para los ensayos de las Actividades Culturales.

# FICHA RESUMEN

Memoria Año 2011

## PROYECTO

**NOMBRE DEL PROYECTO: Intercambio del Conocimiento con la Sociedad** **CODIGO NUEVA ETAPA: 111274**

**OBJETIVO ESTRATÉGICO INSTITUCIONAL:**

Promover un vinculo recíproco y continuo con la sociedad, de modo que los procesos académicos de la universidad se vean enriquecidos y respondan a las prioridades del desarrollo de la comunidad y el estado venezolano.

**OBJETIVO ESTRATÉGICO NUEVA ETAPA:**

Avanzar en la conformación de la nueva estructura social

**ENUNCIADO DEL PROYECTO:**

Reducida integración entre la universidad y su entorno, desvinculándose el quehacer académico del fenómeno social.

**ÓRGANO O ENTE EJECUTOR:**

Universidad Deportiva del Sur

**LOCALIZACIÓN:**

Nacional

°

| | |
|---|---|
| **Inicio** | 01/01/2011 |
| **Fin** | 31/12/2011 |

| **Monto Total Proyecto** (En Bolívares) |
|---|
| 3.342.203,35 |

| Financiamiento (En Bolívares) | |
|---|---|
| Aprobado Ley 2011: | 2.437.737,00 |
| Modificado 2011: | 904.466,35 |
| Aprobado Total : | 3.342.203,35 |
| Ejecutado Total: | 1.743.900,83 |

| | | |
|---|---|---|
| % de Avance Físico del Proyecto | 2011 | |
| | Total | 100% |

| | Fuente | Ordinario | Extraordinario | Otros | |
|---|---|---|---|---|---|
| Fuentes de Financiamiento del Proyecto 2011 | Monto Aprobado (En Bolívares) | 2.437.737,00 | 904.466,35 | | 3.342.203,35 |

| Bien o Servicio del Proyecto (Meta Total) | Meta Física 2011 | Ejecución Física 2011 | % | Meta Financiera 2011 | Ejecución Financiera 2011 | % |
|---|---|---|---|---|---|---|
| Ampliar la integración con el entorno social, deportivo, cultural y académico con el quehacer universitario, resaltando aquellas actividades que concreten el servicio comunitario por parte de los estudiantes y trabajadores de la institución. | 90 | 18 | 20% | 3.342.203,35 | 1.743.900,83 | 52% |

## OBJETIVO ESTRATÉGICO INSTITUCIONAL

Garantizar el ingreso y permanencia a los estudiantes a través de la asistencia integral, como medio para promover la justicia y la equidad social.

## POLÍTICA

-Racionalizar el ingreso de la población estudiantil con base en lineamientos bien definidos y tomando en cuenta las capacidades de respuesta institucional y aptitudes de los estudiantes aspirantes.

-Establecer un sistema integral de desarrollo, bienestar y calidad de vida estudiantil que garantice su permanencia en la universidad.

-Fomentar una cultura institucional que favorezca al estudiante en el desarrollo de rasgos de sensibilidad social y ambiental, solidaridad, aceptación, valorización y ética del trabajo e identidad con visión nacionalista e iberoamericana.

## PROYECTO

Captación, Permanencia y Formación Integral del Estudiante

## OBJETIVO ESPECÍFICO DEL PROYECTO

Elevar la calidad de vida y el desempeño académico de la población estudiantil a través de la prestación de servicios orientados a la satisfacción de las necesidades biopsicosociales del estudiante.

## MONTO DE INVERSIÓN:

Veintiún Millones Cuatrocientos Treinta y Dos Mil Quinientos Siete Bolívares con Treinta Céntimos (**Bs. 21.432.507,30**)

## LOGROS

-Recibimiento de 25 Estudiantes Internacionales Nuevo Ingreso en septiembre 2011.

-Se ha dado continuidad a los programas de becas, siendo la relación de beneficiados para este año de: Beca Socioeconómicas. 263 y Becas Ayudantías: 10, dando una total de beneficiarios: 273 estudiantes. Así mismo, en el IV Trimestre se otorgaron 50 nuevas becas. También se cuenta con 02 estudiantes beneficiadas con Becas OPSU.

-Las ayudas eventuales o extraordinarias se han otorgando a los estudiantes tanto nacionales como internacionales, siendo el total de beneficiados: 14 estudiantes disgregados de la siguiente manera: Estudiantes Internacionales beneficiados: 13, Estudiantes Nacionales beneficiados: 01.

-El servicio de comedor se brindó en todo el año siendo el total de: 172.992 bandejas servidas disgregadas de la siguiente manera: desayunos: 44.404, almuerzos: 73.426 y Cenas: 55.092.

-Se atendieron 2.944 usuarios en servicio médico, de los cuales un 95% son estudiantes UDS.

-Se brindó atención integral, resguardo y habitabilidad a estudiantes Nacionales 300 e internacionales 227 además del personal administrativo, docente y obrero, siendo el total de residentes de 549 de los cuales 527 es población estudiantil UDS.

-Implementación del trabajo social universitario como sanción a las faltas cometidas por los estudiantes residentes, a fin de que puedan corregir sus fallas y permanecer haciendo uso del beneficio.

-120 Inspecciones, 60 supervisiones de Residencias UDS, que coadyuvan en el mantenimiento de las unidades habitacionales.

## OBSTÁCULOS

-Inadecuados espacios físicos utilizados en la prestación de los servicios de comedor, residencias universitarias y distintas dependencias adscritas a la Dirección de Bienestar y Calidad de Vida Estudiantil.

-Retardos en los procesos administrativos que imposibilitan una respuesta oportuna a las necesidades del colectivo estudiantil.

# FICHA RESUMEN

Memoria Año 2011

## PROYECTO

**NOMBRE DEL PROYECTO: Permanencia y Formacion Integral del Estudiante** **CODIGO NUEVAETAPA: 111246**

**OBJETIVO ESTRATÉGICO INSTITUCIONAL:**

Garantizar el ingreso y permanencia a los estudiantes a través de la asistencia integral, como medio para promover la justicia y la equidad social

**OBJETIVO ESTRATÉGICO NUEVA ETAPA:**

Avanzar en la conformación de la nueva estructura social

**ENUNCIADO DEL PROYECTO:**

Garantizar los servicios de atención integral a los estudiantes de la universidad en cuanto a servicios de orientación, médicos, psicológos, alimentación, residencias, transporte y becas estudiantiles.

**ÓRGANO O ENTE EJECUTOR:**

Universidad Deportiva del Sur

**LOCALIZACIÓN:**

Nacional

°

| | |
|---|---|
| **Inicio** | 01/01/2011 |
| **Fin** | 31/12/2011 |

| **Monto Total Proyecto** (En Bolívares) |
|---|
| 21.432.507,30 |

| Financiamiento (En Bolívares) | |
|---|---|
| Aprobado Ley 2011: | 11.790.302,00 |
| Modificado 2011: | 9.642.205,30 |
| Aprobado Total : | 21.432.507,30 |
| Ejecutado Total: | 11.646.927,66 |

| % de Avance Físico del Proyecto | 2011 | |
|---|---|---|
| | Total | 100% |

| Fuentes de Financiamiento del Proyecto 2011 | Fuente | Ordinario | Extraordinario | Otros | |
|---|---|---|---|---|---|
| | Monto Aprobado (En Bolívares) | 11.790.302,00 | 9.642.205,30 | | 21.432.507,30 |

| Bien o Servicio del Proyecto (Meta Total) | Meta Física 2011 | Ejecución Física 2011 | % | Meta Financiera 2011 | Ejecución Financiera 2011 | % |
|---|---|---|---|---|---|---|
| Prestar servicios de orientación académica, psicológica, Vocacional, de apoyo socieconómico, asistencia medica y odontologica, servicios de alimentación, transporte, apoyo a las pasantias y practicas de campo nacional e internacional y a la participación y asistencia de estudiantes en eventos academicos | 377.876 | 178643 | 47% | 21.432.507,30 | 11.646.927,66 | 54% |

## OBJETIVO ESTRATÉGICO INSTITUCIONAL

Garantizar eficientemente los servicios de información y documentación que coadyuven a mejorar los procesos de enseñanza y aprendizaje.

## POLÍTICA

Desarrollar y fortalecer el acervo bibliográfico

## PROYECTO

Fortalecimiento y Desarrollo de la Gestión Científica, Tecnológica y Humanística.

## OBJETIVO ESPECÍFICO DEL PROYECTO

Contribuir con la calidad académica por medio de la oferta de servicios de información bibliotecaria y documentación a la comunidad universitaria y sus áreas de influencia.

## MONTO DE INVERSIÓN:

Un Millón Ochocientos Cuatro Mil Doscientos Once Bolívares con Veintiséis Céntimos (**Bs. 1.804.211,26**)

## LOGROS

-Preparación de listas de bibliografías a estudiantes, docentes, maestrantes.

-10787 servicios prestados a los usuarios.

-14.196 préstamos en sala.

-7.770 préstamos en circulante.

-2.152 solvencias entregadas.

-Incorporación al libro de registro de patrimonio el material biblihemerográfico que ingresara en calidad de compra y Donación a la Unidad de Información.

-Incorporación de 200 Nuevos ejemplares a la colección.

-Incorporación continua al sistema automatizado los títulos y ejemplares que se encuentran en la Unidad de Información.

-Continuidad en la asignación de cota, etiqueta de lomo y de registro a cada ejemplar de esta Unidad de Información.

-Procesamiento Técnico al material Bibliohemerográfico (Registro, sello y etiquetas).

-Adquisición de complementos para el sistema automatizado y así poder realizar préstamos y devoluciones de manera automatizada con la finalidad de brindarles un mejor servicio a la comunidad Universitaria.

-Integración con Libros Electrónicos a Texto Completo.

-Puesta en marcha de un catálogo en línea que facilitara la búsqueda del material a toda la comunidad universitaria.

## OBSTÁCULOS

-Archivo compacto rodante genera retardo en cuanto a la prestación del servicio.

-No existe ningún sistema de clasificación actualizado para asignarle su respectiva asignación a cada título (DDC) actualizado.

-Insuficiente espacio físico para brindarles a los usuarios de manera eficiente y efectiva las necesidades informacionales.

-Retardo y discrepancia en la compra de materiales y equipo.

-No se logró la puesta en marcha de un catalogo en línea debido a la insuficiencia y retardo en los procesos administrativos.

# FICHA RESUMEN

Memoria Año 2011

## PROYECTO

**NOMBRE DEL PROYECTO: Fortalecimiento y Desarrollo de la Gestión Científica, Tecnológica y Humanística CODIGO NUEVAETAPA: 111238**

**OBJETIVO ESTRATÉGICO INSTITUCIONAL:**
Garantizar eficientemente los servicios de información y documentación que coadyuven a mejorar los procesos de enseñanza y aprendizaje.

**OBJETIVO ESTRATÉGICO NUEVA ETAPA:**
Avanzar en la conformación de la nueva estructura social

**ENUNCIADO DEL PROYECTO:**
Reducida oferta de servicios bibliotecarios y de documentación a estudiantes e investigadores, así como también a otros usuarios del área de influencia de la universidad.

**ÓRGANO O ENTE EJECUTOR:**
Universidad Deportiva del Sur

**LOCALIZACIÓN:**
Nacional

°

| | |
|---|---|
| **Inicio** | 01/01/2011 |
| **Fin** | 31/12/2011 |

| **Monto Total Proyecto** (En Bolívares) |
|---|
| 1.804.211,26 |

| Financiamiento (En Bolívares) | |
|---|---|
| Aprobado Ley 2011: | 1.187.377,00 |
| Modificado 2011: | 616.834,26 |
| Aprobado Total : | 1.804.211,26 |
| Ejecutado Total: | 723.922,14 |

| % de Avance Físico del Proyecto | 2011 | |
|---|---|---|
| | Total | 100% |

| Fuentes de Financiamiento del Proyecto 2011 | Fuente | Ordinario | Extraordinario | Otros | |
|---|---|---|---|---|---|
| | Monto Aprobado (En Bolívares) | 1.187.377,00 | 616.834,26 | | 1.804.211,26 |

| Bien o Servicio del Proyecto (Meta Total) | Meta Física 2011 | Ejecución Física 2011 | % | Meta Financiera 2011 | Ejecución Financiera 2011 | % |
|---|---|---|---|---|---|---|
| Garantizar la oferta de servicios bibliotecarios tales como mediateca, servicios de consulta bibliográfica, hemerográfica y todo tipo de servicios de información a fin de mejorar el apoyo a las actividades académicas y de investigación de la comunidad universitaria y sus áreas afines. | 1031 | 995 | 97% | 1.804.211,26 | 723.922,14 | 40% |

## OBJETIVO ESTRATÉGICO INSTITUCIONAL

Garantizar una planta física adecuada para el desarrollo de las actividades académicas y administrativas de la comunidad universitaria.

## POLÍTICA

Asegurar que la planta física-infraestructura, equipamiento, mantenimiento y seguridad integral sea adecuada, suficiente y en correspondencia con los fines, valores y funciones que asegure la pertinencia de la gestión, la expansión y cobertura regional del desarrollo estratégico de la institución.

## PROYECTO

Desarrollo y Mantenimiento de la Infraestructura Física

## OBJETIVO ESPECÍFICO DEL PROYECTO

Dar soporte a la academia a través de la ejecución de planes/programas/proyectos de construcción, ampliación de obras civiles así como también de planes/proyectos/programas de mantenimiento de bienes muebles e inmuebles.

## MONTO DE INVERSIÓN:

Cinco Millones Quinientos Cincuenta y Cuatro Mil Setecientos Veinticinco Bolívares con Seis Céntimos (**Bs.5.554.725, 06**)

## LOGROS

-Construcción de Plazoleta Conmemorativa al Libertador, la cual produjo un espacio público destinado a la realización de actos en un área de 36 m2, ubicado en la entrada principal de la UDS, beneficiando a 1620 integrantes de la comunidad universitaria, más la comunidad circunvecinas, generando 12 empleos directos y 12 indirectos, por un monto de Bs. 49.226,60

-Mantenimiento de tres Estanque Subterráneos a 387 m3 de capacidad total, ubicados en: Gimnasio de Gimnasia, Gimnasio de Baloncesto y Sede Académica. Se logró mejorar las condiciones sanitarias de los sistemas de almacenamiento, beneficiando 1.620 personas de la comunidad universitaria por un costo de Bs. 45.021,49 generando un empleo directo y cinco indirectos.

-Plan de mantenimiento y reparación en el área de refrigeración donde se realizó el servicio de reparación y mantenimientos a equipo de refrigeración: Aires acondicionados de distintas capacidad, neveras y filtros de agua, para un total de 404 equipos de refrigeración, logrando alargar la vida útil de éstos y creando confort a los usuarios. Estos equipos están distribuidos en el área administrativa, sede académica y zona residencial, beneficiando a una población aproximada de 910 personas, generando nueve empleos directos y 25 empleos indirectos. El costo de mantenimiento de estos equipos es de Bs. 609.000.

-Plan de mantenimiento y reparación en el área de electricidad; se ejecutaron reparaciones múltiple en luminarias y circuitos eléctricos dispuestos en las distintas área de la infraestructura en las instalaciones universitarias, interviniendo en 15.018 m2 aproximadamente, creando las condiciones idóneas de iluminación y alimentación energética para los distintos equipos que forman parte de la universidad, generando seis empleos directos y 25 indirectos por un monto aproximado de Bs. 968.000

-Plan de mantenimiento y reparación en el área de plomería, herrería y albañilería, se ejecutaron reparaciones múltiples en las áreas antes descritas cubriendo 15.018 m2 aproximadamente, logrando así mantener las instalaciones de los servicios básicos en plena operatividad, logrando beneficiar a 1.620 personas con estos servicios, los empleos directos generados son de seis y los indirectos es de 25 personas, por un monto aproximado de Bs. 923.000

## OBSTÁCULOS

-Retardo en el suministro de materiales y suministros.

-Déficit de personal asignado a la dirección de Infraestructura.

-Falta de taller múltiple para desarrollar las actividades de mantenimiento y reparación.

-Falta de conformación técnica de un equipo de proyecto.

-Falta de cumplimiento a las normas en el manejo de equipos de refrigeración y sistemas eléctricos residencial.

# FICHA RESUMEN

Memoria Año 2011

## PROYECTO

**NOMBRE DEL PROYECTO: Desarrollo y Mantenimiento de la Infraestructura Física CODIGO NUEVAETAPA: 111247**

**OBJETIVO ESTRATÉGICO INSTITUCIONAL:**

Garantizar una planta fisica adecuada para el desarrollo de las actividades academicas y administrativas de la comunidad universitaria.

**OBJETIVO ESTRATÉGICO NUEVA ETAPA:**

Avanzar en la conformación de la nueva estructura social

**ENUNCIADO DEL PROYECTO:**

Carencia en la ejecución de planes/programas/proyectos de construcción, mejoras, adecuaciones, ampliación y mantenimiento integral de las obras civiles de la Universidad Iberoamericana del Deporte.

**ÓRGANO O ENTE EJECUTOR:**

Universidad Deportiva del Sur

**LOCALIZACIÓN:**

Nacional

°

| | | | |
|---|---|---|---|
| **Inicio** | 01/01/2011 | **Monto Total Proyecto** (En Bolívares) | |
| **Fin** | 31/12/2011 | 5.554.725,06 | |

| Financiamiento (En Bolívares) | |
|---|---|
| Aprobado Ley 2011: | 2.178.613,00 |
| Modificado 2011: | 3.376.112,06 |
| Aprobado Total : | 5.554.725,06 |
| Ejecutado Total: | 2.473.372,88 |

| | | |
|---|---|---|
| % de Avance Físico del Proyecto | 2011 | |
| | Total | 100% |

| Fuentes de Financiamiento del Proyecto 2011 | Fuente | Ordinario | Extraordinario | Otros | |
|---|---|---|---|---|---|
| | Monto Aprobado (En Bolívares) | 2.178.613,00 | 3.376.112,06 | | 5.554.725,06 |

| Bien o Servicio del Proyecto (Meta Total) | Meta Física 2011 | Ejecución Física 2011 | % | Meta Financiera 2011 | Ejecución Financiera 2011 | % |
|---|---|---|---|---|---|---|
| El bien o servicio que se obtiene con la ejecución de este proyecto se expresa en los metros cuadrados de construcción, mejora, adecuación o mantenimiento de las instalaciones de la Universidad Iberoamericana del Deporte. | 10.244 | 8494 | 83% | 5.554.725,06 | 2.473.372,88 | 45% |

# 4. PRESUPUESTO CONSOLIDADO

## Consolidado de Ingresos Devengados y Recaudados

| CONCEPTO | INGRESO DEVENGADO | INGRESOS RECAUDADOS |
|---|---|---|
| Presupuesto 2011 | 40.837.881,00 | 40.837.881,00 |
| Creditos Adicionales | 10.927.298,50 | 10.927.298,50 |
| Ingresos Propios | 10.235,70 | 10.235,70 |
| Otros (Transferencias OPSU y otros) | 164.032,00 | 164.032,00 |
| **TOTAL Bs.** | **51.939.447,20** | **51.939.447,20** |

**Fuente: Dirección de Planificación y Desarrollo Institucional (2011)**

## Consolidado del Gasto Ejecutado

| PARTIDA (2) | DENOMINACIÓN | LEY PRESUPUESTO | TOTAL CREDITOS ADICIONALES | TOTAL EJECUCION |
|---|---|---|---|---|
| 4.01 | Gastos de Personal | 27.204.859,27 | 8.669.701,00 | 35.874.560,27 |
| 4.02 | Materiales, Suministros y Mercancías | 3.614.726,32 | - | 3.614.726,32 |
| 4.03 | Servicios no Personales | 9.579.739,41 | 805.548,47 | 10.385.287,88 |
| 4.04 | Activos Reales | 1.787.905,54 | 236.196,50 | 2.024.102,04 |
| 4.07 | Transferencias y Donaciones | 606.973,60 | 484.801,00 | 1.091.774,60 |
| 4.11 | Disminución de Pasivos | 488.597,44 | - | 488.597,44 |
| **TOTALES** | | **43.282.801,58** | **10.196.246,97** | **53.479.048,55** |

**Fuente: Dirección de Planificación y Desarrollo Institucional (2011)**

## 5. LÍNEAS Y PLANES DE ACCIÓN A SER CONSIDERADOS PARA EL SIGUIENTE EJERCICIO FISCAL AÑO 2012

Los proyectos que se desarrollaran para el próximo ejercicio fiscal por esta casa de estudios, estarán orientados a cumplir con las estrategias y políticas, enmarcada con las Líneas del Plan de Desarrollo Económico y Social de la Nación 2007-2013; a través de la ejecución de los siguientes proyectos y Acciones Centralizadas.

| Nº | Proyectos 2012 | Monto Bs. |
|---|---|---|
| 2 | Formación en Carrera | 5.469.020 |
| 3 | Formación de Postgrado o Estudios Avanzados | 748.927 |
| 4 | Investigación, Innovación y Gestión del Conocimiento | 463.641 |
| 5 | Sistema de Recursos para la Formación e Intercambio Académico | 845.194 |
| 6 | Sistemas de Apoyo al Desarrollo Estudiantil | 11.875.554 |
| 7 | Intercambio y Gestión del Conocimiento con la Sociedad | 2.287.154 |
| 8 | Desarrollo y Mantenimiento de Infraestructura Física | 2.330.788 |
| 9 | Territorialización y Municipalización de la Educación Universitaria | 335.382 |
| **Total Bs.** | | 24.355.660 |

**Fuente: Dirección de Planificación y Desarrollo Institucional (2011)**

| Nº | Acciones Centralizadas 2012 | Monto Bs. |
|---|---|---|
| 1 | Dirección y Coordinación de los Gastos de los Trabajadores | 15.560.294 |
| 2 | Gestión Administrativa | 2.636.891 |
| **Total Bs.** | | **18.197.185** |

**Fuente: Dirección de Planificación y Desarrollo Institucional (2011)**

| Nº | Total Presupuesto Ley 2012 | Monto |
|---|---|---|
| 1 | Proyectos | 24.355.660 |
| 2 | Acciones Especificas | 18.197.185 |
| **Total Bs.** | | **42.552.845** |

**Fuente: Dirección de Planificación y Desarrollo Institucional (2011)**

## *UNIVERSIDAD NACIONAL EXPERIMENTAL DE LAS ARTES*

## DIRECTORIO

Rectora..... Emma Elinor Cesin Centeno

Vicerrectora Académica..... Doris Figueroa

## PARTE I

## MEMORIA

## 1. MARCO NORMATIVO INSTITUCIONAL

La Universidad Nacional Experimental de las Artes - UNEARTE, es creada en el marco de la Misión Alma Mater, con personalidad jurídica y patrimonio propio, adscrita presupuestariamente al Ministerio del Poder Popular para la Educación Universitaria mediante Decreto Nº 6050, de fecha 29 de abril de 2008, publicado en Gaceta Oficial Nº 38.934 de fecha 06 de mayo de 2008 y re-impreso, por error material, mediante Gaceta Oficial Nº 38.981 de fecha 28 de julio de 2008 y sus programas de pregrado y postgrado serán establecidos en conjunto por los Ministerios del Poder Popular para la Cultura y para la Educación Universitaria.

En la Resolución 491 los miembros del Consejo Directivo y Académico de la UNEARTE, en sesión ordinaria Nº 072 y 064 respectivamente, ambos de fecha 22 de marzo de 2011, ratifica el contenido de la Misión – Visión de la Universidad a nivel del Consejo Directivo como sigue:

## MÍSIÓN

La Universidad Nacional Experimental de las Artes - UNEARTE, a partir de los valores de nuestra cultura, está destinada a formar profesionales en el campo artístico, humanistas, críticos, comprometidos con el país, creativos, participativos y protagónicos, sensibles ante los procesos de transformación social, capaces de enfrentar, desde el terreno artístico, los nuevos retos y cambios históricos, a través de una construcción colectiva, transdisciplinaria, democrática y de diálogo de saberes que involucre a la comunidad universitaria y a todos los actores sociales, para hacer de la educación y el arte hechos sociales transformadores, con énfasis en la creación intelectual y cultural, el poder popular y la visión geoestratégica del desarrollo territorial.

## VISIÓN

La Universidad Nacional Experimental de las Artes - UNEARTE, es un espacio de discusión y reflexión permanente sobre la construcción, renovación y desarrollo de las artes así como de las culturas de nuestros pueblos. Es una universidad abierta a todas las corrientes de pensamiento, así como al legado y transmisión de las tradiciones latinoamericanas, caribeñas y universales. Reconocida por la formación integral de humanistas con vocación, sensibilidad artística y social, que considera la intuición y la emoción como factores inseparables del artista, capaz de responder a los grandes cambios socio-históricos y culturales del siglo XXI y de coadyuvar en la construcción de una sociedad regida por los principios de una democracia protagónica, participativa, inclusiva, multiétnica y pluricultural.

## 2. ESTRUCTURA ORGANIZATIVA

De acuerdo al artículo 6º del Decreto de creación, la estructura y funcionamiento se debe ir definiendo bajo los criterios propuestos por el Consejo Universitaria. En fecha 08 de Mayo 2009, Gaceta Oficial Nº 5.918 de la República Bolivariana de Venezuela, se publica el Reglamento Ejecutivo de la Universidad Nacional de las Artes.

En junio el Consejo Directivo aprueba la estructura organizativa de la Universidad, la cual está constituida por unidades ordenadas de forma sistémica, que permiten el cumplimiento de sus funciones y la realización de procesos transversales vinculados horizontal y verticalmente dentro de un ámbito jerárquico. En octubre se eliminan los decanatos.

El 26 de julio de 2011 a través de la Resolución Nº 501 en sesión ordinaría Nº 085 la UNEARTE asume el Museo Universitario Jacobo Borges como parte de su estructura, y se crea formalmente la Compañía Universitaria de las Artes, quedando la estructura organizativa de la Universidad de la siguiente manera:

## ORGANIGRAMA

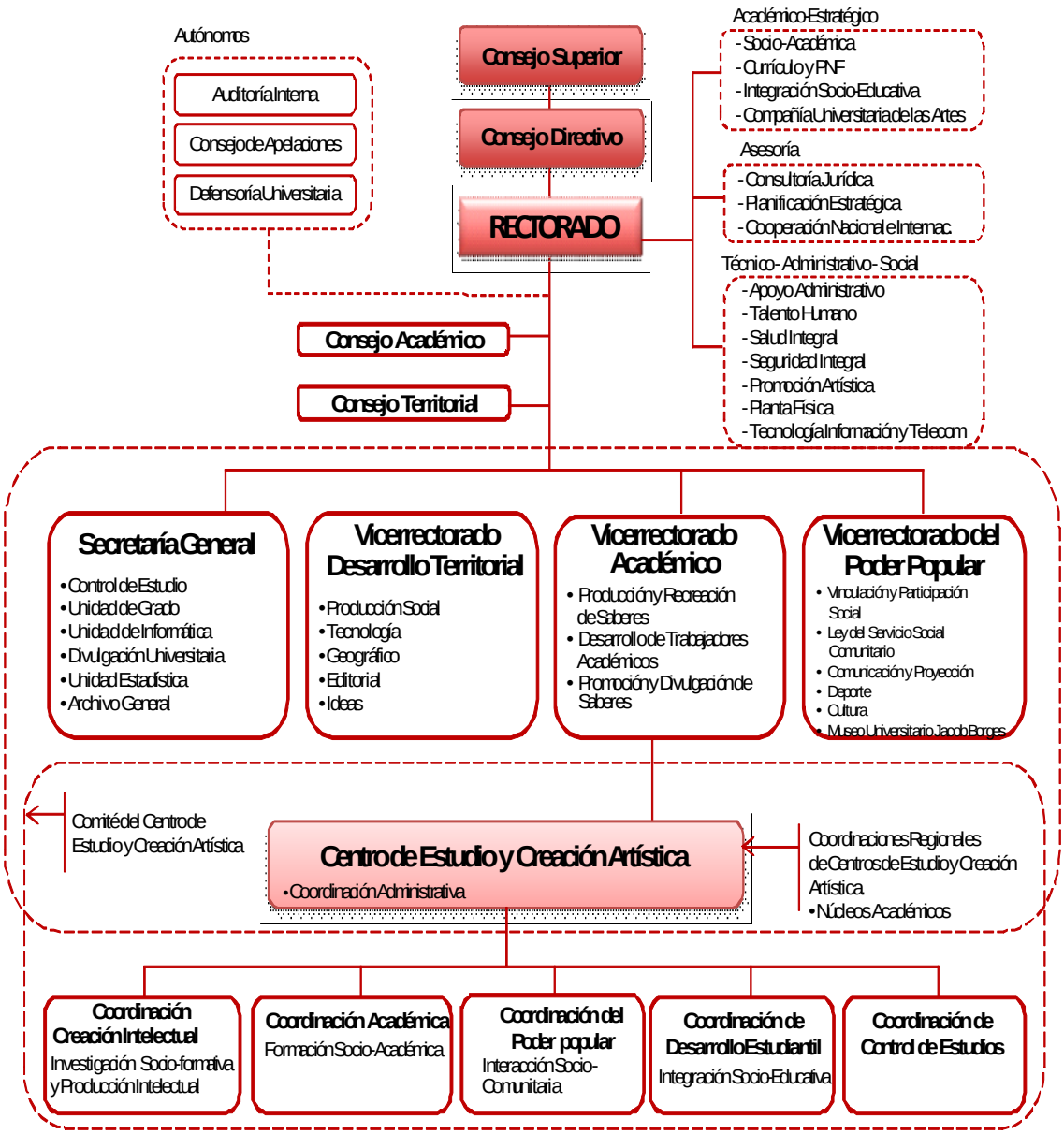

## 4. LÍNEAS DE ACCIÓN Y LOGROS MÁS RESALTANTES DE LA INSTITUCIÓN

La gestión de la Universidad Nacional Experimental de las Artes del año 2011 estuvo orientada al cumplimiento de las líneas generales pautadas en el Plan de Desarrollo Económico y Social de la Nación 2007 – 2013 Proyecto Simón Bolívar, con el cual se busca la inclusión educativa en todos los niveles, garantizando la participación abierta y protagónica necesaria para la construcción del sistema socialista.

### OBJETIVO ESTRATÉGICO

Promover una ética, cultura y educación liberadora y solidaria.

### POLÍTICA

Garantizar los accesos al conocimiento para universalizar la educación superior con pertinencia.

### PROYECTO

Formación de Pregrado en Carreras Cortas

### OBJETIVO DEL PROYECTO

Formar recursos humanos a nivel de Técnico Superior con competencias y actitudes para dar respuestas a las necesidades y exigencias de la nueva estructura social.

### MONTO DE LA INVERSIÓN

Cincuenta y dos mil novecientos diez bolívares con cero céntimos **(Bs. 52.910,00)**

### LOGROS

La UNEARTE para el año 2011 conto con una matrícula a nivel de Técnico Superior Universitario de 521 estudiantes, discriminados de la siguiente manera: Artes Plásticas 487 estudiantes, Música 33, Artes Audiovisuales 1.

Egresando 144 de Artes Plásticas y 5 de Música, para un total de 149 estudiantes.

## FICHA RESUMEN DE PROYECTOS EJECUTADOS

Memoria Año 2011

**PROYECTO**

**NOMBRE DEL PROYECTO:** **CODIGO NUEVAETAPA:** **111.301**

Formación de pregrado en carreras cortas

**OBJETIVO ESTRATÉGICO INSTITUCIONAL:**

Formar a nivel técnico, profesionales en el campo artístico, humanistas, críticos comprometidos con el Proyecto País contenido en la Constitución de La República Bolivariana de Venezuela.

**OBJETIVO ESTRATÉGICO NUEVA ETAPA:**

Promover una ética, cultura y educación liberadora y solidaria.

**ENUNCIADO DEL PROYECTO:**

Limitada oferta académica nacional para cubrir la demanda que aspira a la formación de Técnico Superior Universitario en Artes.

**ÓRGANO O ENTE EJECUTOR:**

Universidad Nacional Experimental de las Artes.

**LOCALIZACIÓN:**

Distrito Capital

**POLÍTICA**

Garantizar los accesos al conocimiento para universalizar la educación superior con pertinencia.

| | | | |
|---|---|---|---|
| **Inicio** | 01/01/2011 | **Monto Total Proyecto** (En Bolívares) | |
| **Fin** | 31/12/2011 | 52.910,00 | |

| | | |
|---|---|---|
| % de Avance Físico del Proyecto | 2011 | |
| | Total | 100% |

Financiamiento (En Bolívares)

| | |
|---|---|
| Aprobado Ley 2011: | 51.111,00 |
| Modificado 2011: | 1.799,00 |
| Aprobado Total : | 52.910,00 |
| Ejecutado Total: | 52.910,00 |

| Fuentes de Financiamiento del Proyecto 2011 | Fuente | Ordinario | Extraordinario | Otros | |
|---|---|---|---|---|---|
| | Monto Aprobado (En Bolívares) | | | 52.910,00 | 52.910,00 |

| Bien o Servicio del Proyecto (Meta Total) | Meta Física 2011 | Ejecución Física 2011 | % | Meta Financiera 2011 | Ejecución Financiera 2011 | % |
|---|---|---|---|---|---|---|
| Formación de TSU | 29 | 29 | 100,00% | 52.910,00 | 52.910,00 | 100,00% |

## OBJETIVO ESTRATÉGICO

Promover una ética, cultura y educación liberadora y solidaria.

## POLÍTICA

Garantizar los accesos al conocimiento para universalizar la educación superior con pertinencia.

## PROYECTO

Formación de Pregrado en Carreras Largas

## OBJETIVO DEL PROYECTO

Formar recursos humanos a nivel de Licenciatura con competencias y actitudes para dar respuesta a las necesidades y exigencias de la nueva estructura social.

## MONTO DE LA INVERSIÓN

Veinte millones doscientos cuarenta y cinco mil treinta y cinco bolívares con cero céntimos **(Bs. 20.245.035,00),** generándose 393 empleos directos y 1.179 indirectos.

## LOGROS

- Se atendió una matrícula de 2.346 estudiantes, distribuidos en las siguientes disciplinas: Artes Plásticas 610, Audiovisuales 160, Danza 285, Educación para las Artes 75, Música 784 y en Teatro 432. De los cuales 301 estudiantes corresponden a nuevas inscripciones, repartidos de la siguiente manera: 64 en Artes Plásticas, 16 en Audiovisuales, 64 en Danza, 30 en Educación para las Artes, 64 en Música y 63 en Teatro, ampliando las oportunidades de acceso a la educación universitaria de la población venezolana.

- Egresaron 94 estudiantes, discriminados de la siguiente manera: 37 en Artes Plásticas, 23 en Danza, 14 en Música, 20 en Teatro, cumpliendo así

con la misión de la UNEARTE en la formación integral de profesionales en el campo artístico, humanistas, críticos, comprometidos con el país.

- En un proceso continuo de mejora de los programas de formación La UNEARTE diseñó el programa sinoptizo y analítico, de los "Proyectos Artísticos Comunitarios" y su normativa. Logrando así la inclusión de otros instrumentos armónicos como posibilidad para obtener la formación instrumental funcional. Se trabajó en conjunto con el Ministerio de Educación Universitaria en la revisión de los Programas Nacionales de Formación (perfiles de egreso, ingreso, justificaciones por disciplinas, programas analíticos, perfiles para acreditación de unidades curriculares de todos los Programas Nacionales de Formación – PNF).

- Creación y autorización del Programa Nacional de Formación en Artes Audiovisuales, promoviendo la formación de profesionales integrales, promotores de la transformación social, a través de una educación de calidad, que permita al profesional de las artes desenvolverse en cualquiera de sus campos asociados con responsabilidad ética y social. Publicado en la Gaceta Oficial 39.748.

- Se dictaron 9 talleres incentivando así la actualización y constante formación del personal docente, dentro de los que podemos destacar "La Investigación en Arte ¿creatividad o cientificidad?" y "Formación de Tutores"; a su vez se realizaron mesas de trabajo sobre la Metodología de la Investigación.

- Se ejecutaron 73 proyectos comunitarios en las áreas de: Salud, Arteterapia, Educación, Capacitación, Rescate de Espacios Públicos, Ecología, Comunidad, Etnia, e Interacción y Servicios, con la participación de 225 estudiantes de los cuales: 40 se encuentran en la última fase de elaboración de informe. Cabe señalar que 109 estudiantes se encuentran ejecutando nuevos proyectos, 307 estudiantes están elaborando sus proyectos y 17 han sido exonerados según ley. Lo que representa una población de 658 estudiantes atendidos por el servicio comunitario.

# FICHA RESUMEN DE PROYECTOS EJECUTADOS

Memoria Año 2011

## PROYECTO

**NOMBRE DEL PROYECTO:** **CODIGO NUEVAETAPA:** **111.319**

Formación de pregrado en carreras largas

**OBJETIVO ESTRATÉGICO INSTITUCIONAL:**

Formar profesionales en el campo artístico, humanistas, críticos, comprometidos con el Proyecto País contenido en la Constitución de La República Bolivariana de Venezuela.

**OBJETIVO ESTRATÉGICO NUEVA ETAPA:**

Promover una ética, cultura y educación liberadora y solidaria.

**ENUNCIADO DEL PROYECTO:**

Limitada oferta académica nacional para la formación de licenciados en artes, orientados a la creación artística, de investigación y la difusión de las artes.

**ÓRGANO O ENTE EJECUTOR:**

Universidad Nacional Experimental de las Artes

**LOCALIZACIÓN:**

Distrito Capital

**POLÍTICA**

Fortalecer e incentivar la investigación en el proceso educativo.

| | | | |
|---|---|---|---|
| **Inicio** | 01/01/2011 | **Monto Total Proyecto** (En Bolívares) | |
| **Fin** | 31/12/2011 | 20.245.035,00 | |

| Financiamiento (En Bolívares) | |
|---|---|
| Aprobado Ley 2011: | 11.126.516,00 |
| Modificado 2011: | 9.118.519,00 |
| Aprobado Total : | 20.245.035,00 |
| Ejecutado Total: | 20.245.035,00 |

| | | |
|---|---|---|
| % de Avance Físico del Proyecto | 2011 | |
| | Total | 82% |

| Fuentes de Financiamiento del Proyecto 2011 | Fuente | Ordinario | Extraordinario | Otros | |
|---|---|---|---|---|---|
| | Monto Aprobado (En Bolívares) | 8.466.263,00 | | 11.778.772,00 | 20.245.035,00 |

| Bien o Servicio del Proyecto (Meta Total) | Meta Física 2011 | Ejecución Física 2011 | % | Meta Financiera 2011 | Ejecución Financiera 2011 | % |
|---|---|---|---|---|---|---|
| Formación de Licenciados | 2.875 | 2.346 | 81,60% | 20.245.035,00 | 20.245.035,00 | 100,00% |

## OBJETIVO ESTRATÉGICO

Promover una ética, cultura y educación liberadora y solidaria.

## POLÍTICA

Garantizar los accesos al conocimiento para universalizar la educación superior con pertinencia.

## PROYECTO

Formación de Postgrado.

## OBJETIVO DEL PROYECTO

Formar recursos humanos a nivel de especialización con competencias y actitudes para dar respuesta a los requerimientos de la nueva estructura social.

## MONTO DE LA INVERSIÓN

Sesenta y dos mil quinientos cincuenta y dos bolívares con cero céntimos **(Bs. 62.552,00)**

## LOGROS

- Diseño de los programas de postgrado (especialización y maestría) “Procesos Formativos de la Enseñanza Artística”, “Desarrollo Cultural”, y “Arte, Cultura y Estética de América Latina”, con la colaboración de profesores del Instituto Superior de las Artes de La Habana, Cuba.

# FICHA RESUMEN DE PROYECTOS EJECUTADOS

Memoria Año 2011

## PROYECTO

**NOMBRE DEL PROYECTO:** **CODIGO NUEVAETAPA:** **111.303**

Formación de postgrado

**OBJETIVO ESTRATÉGICO INSTITUCIONAL:**

Formar a nivel de postgrado profesionales en el campo artístico, humanistas, críticos, comprometidos con el Proyecto País contenido en la Constitución de La República Bolivariana de Venezuela

**OBJETIVO ESTRATÉGICO NUEVA ETAPA:**

Promover una ética, cultura y educación liberadora y solidaria.

**ENUNCIADO DEL PROYECTO:**

Limitada oferta académica nacional para la formación de postgrado en artes, orientados a la creación artística, la investigación y la difusión de las artes.

**ÓRGANO O ENTE EJECUTOR:**

Universidad Nacional Experimental de las Artes

**LOCALIZACIÓN:**

Distrito Capital

**POLÍTICA**

Fortalecer e incentivar la investigación en el proceso educativo.

| | | | |
|---|---|---|---|
| **Inicio** | 01/01/2011 | **Monto Total Proyecto** (En Bolívares) | |
| **Fin** | 31/12/2011 | 62.552,00 | |

| % de Avance Físico del Proyecto | 2011 | |
|---|---|---|
| | Total | 0% |

Financiamiento (En Bolívares)

| | |
|---|---|
| Aprobado Ley 2011: | 62.552,00 |
| Modificado 2011: | 0,00 |
| Aprobado Total : | 62.552,00 |
| Ejecutado Total: | 62.552,00 |

| Fuentes de Financiamiento del Proyecto 2011 | Fuente | Ordinario | Extraordinario | Otros | |
|---|---|---|---|---|---|
| | Monto Aprobado (En Bolívares) | 35.000,00 | | 27.552,00 | 62.552,00 |

| Bien o Servicio del Proyecto (Meta Total) | Meta Física 2011 | Ejecución Física 2011 | % | Meta Financiera 2011 | Ejecución Financiera 2011 | % |
|---|---|---|---|---|---|---|
| Formación de Especialistas | 50 | 0 | 0,00% | 62.552,00 | 62.552,00 | 100,00% |

## OBJETIVO ESTRATÉGICO

Promover una ética, cultura y educación liberadora y solidaria.

## POLÍTICA

Garantizar los accesos al conocimiento para universalizar la educación superior con pertinencia.

## PROYECTO

Generación, Divulgación y Aplicación del Conocimiento

## OBJETIVO DEL PROYECTO

Generar investigaciones vinculadas al desarrollo integral de la Nación, proporcionando respuestas concordantes con los mejores intereses de la sociedad, movilizando sus competencias científico-técnicas y su sensibilidad social en el diseño de las soluciones de los problemas que el país demanda.

## MONTO DE LA INVERSIÓN

- Un millón trescientos noventa y ocho mil trescientos bolívares con cero céntimos **(Bs. 1.398.300,00),** generando 13 empleos directos y 39 indirectos.

## LOGROS

- Se publicaron 3 títulos de producción editorial UNEARTE, con “Armonía I”, y “Armonía II”, la Universidad ofrece al estudiante de música las herramientas fundamentales para el aprendizaje de esta disciplina; con y “Vidas Maestras de la Danza en Venezuela I” difunde la historia artística, preservando así la memoria inmaterial y promoviendo la producción intelectual universitaria para la enseñanza de las artes, fortaleciendo el acceso a los recursos para los aprendizajes de los estudiantes.

- Se realizaron los procesos de edición y diseño gráfico de 13 títulos, de los cuales diez corresponde al catálogo de publicaciones de UNEARTE - Ediciones, los cuales se publicaran en el 2012.

- Se elaboró para la Asociación de Rectores Bolivarianos - ARBOL, el proyecto para la creación del "Sistema Nacional Editorial Universitario – SINAEDU". Este proyecto persigue garantizar la soberanía editorial universitaria, difundir el pensamiento universitario venezolano que desarrollan las universidades bolivarianas, contribuyendo al desarrollo integral de los estudiantes, la difusión de valores socialistas, la transferencia de conocimiento, la profundización y el fortalecimiento de la cultura de nuestro país.

- Se participó en 4 misiones de intercambio institucional, en pro de la vinculación nacional e internacional.
  - "Simposio de Arte del Caribe", en el Barbados Community College donde se presentó la ponencia "Imaginarios del Caribe" y se participo en la exposición "CAFA Fair-Barbados" realizada en la galería Morningside.
  - Coloquio Internacional "La Diversidad Cultural en el Caribe" con la presentación de la ponencia Imaginarios del Caribe, realizado en La Habana, Cuba.
  - Jurado en la primera edición del Premio ALBA de "Teoría y Crítica del Arte" realizado en el Centro de Arte Contemporáneo Wifredo Lam en La Habana, Cuba.
  - "VI Seminario de Arte, Cultura y Fotografía: Espejo de Sí/Espejo del Otro" realizado en el Museo de Arte Contemporáneo de São Paulo, Brasil. Donde se presentó la conferencia "Tejidos desde la Imagen Miradas al Héroe en la Pintura Académica Venezolana del Siglo XIX".

- Se realizaron 114 proyectos de investigación, en las aéreas de artes plásticas, danza, música y teatro.

# FICHA RESUMEN DE PROYECTOS EJECUTADOS

Memoria Año 2011

## PROYECTO

**NOMBRE DEL PROYECTO:** **CODIGO NUEVAETAPA:** **111.318**

Generación, divulgación y aplicación del conocimiento

**OBJETIVO ESTRATÉGICO INSTITUCIONAL:**

Generar, sistematizar y socializar nuevos conocimientos en el área de las artes, las humanidades y las culturas, para impulsar una educación liberadora, reflexiva, y transformadora de la sociedad.

**OBJETIVO ESTRATÉGICO NUEVA ETAPA:**

Promover una ética, cultura y educación liberadora y solidaria.

**ENUNCIADO DEL PROYECTO:**

Escasa producción, aplicación y divulgación de las pràcticas investigativas que se desarrollan en la UNEARTE.

**ORGANO O ENTE EJECUTOR:**

Universidad Nacional Experimental de las Artes

**LOCALIZACIÓN:**

Distrito Capital

**POLÍTICA**

Fortalecer e incentivar la investigación en el proceso educativo.

| | | |
|---|---|---|
| **Inicio** | 01/01/2011 | **Monto Total Proyecto** (En Bolívares) |
| **Fin** | 31/12/2011 | 1.398.300,00 |

Financiamiento (En Bolívares)

| | |
|---|---|
| Aprobado Ley 2011: | 1.040.873,00 |
| Modificado 2011: | 357.427,00 |
| Aprobado Total : | 1.398.300,00 |
| Ejecutado Total: | 1.398.300,00 |

| % de Avance Físico del Proyecto | 2011 | |
|---|---|---|
| | Total | 38% |

| Fuentes de Financiamiento del Proyecto 2011 | Fuente | Ordinario | Extraordinario | Otros | |
|---|---|---|---|---|---|
| | Monto Aprobado (En Bolívares) | 975.395,00 | | 422.905,00 | 1.398.300,00 |

| Bien o Servicio del Proyecto (Meta Total) | Meta Física 2011 | Ejecución Física 2011 | % | Meta Financiera 2011 | Ejecución Financiera 2011 | % |
|---|---|---|---|---|---|---|
| Investigaciones en el área de las Artes | 300 | 114 | 38,00% | 1.398.300,00 | 1.398.300,00 | 100,00% |

## OBJETIVO ESTRATÉGICO

Promover una ética, cultura y educación liberadora y solidaria.

## POLÍTICA

Garantizar los accesos al conocimiento para universalizar la educación superior con pertinencia.

## PROYECTO

Intercambio del Conocimiento con la Sociedad.

## OBJETIVO DEL PROYECTO

Satisfacer los requerimientos locales generando proyectos con participación y apoyo de los sectores sociales, vinculados con los planes de desarrollo del Estado, los Consejos Comunales y las cadenas socio productivas.

## MONTO DE LA INVERSIÓN

Cuatro millones setecientos once mil doscientos diecisiete bolívares con cero céntimos **(Bs. 4.711.217,00)**

## LOGROS

- La UNEARTE desarrolló 880 actividades culturales con una asistencia aproximada de 146.185 personas; entre las actividades podemos destacar:
  - Conversatorios con Mimí Lazo, Elba Escobar, Mirtha Pérez, Patricia Velásquez.
  - Participó en “VII Feria Internacional del Libro de Venezuela - FILVEN 2011”. y en el “Sexto Encuentro Mundial de Arte Corporal”.
  - Presentación de los montajes: “Soneto de un Sueño”, “A-Topos”, y “Reflejos”, realizado por la Compañía Universitaria de las Artes, con una gira por Valencia, Maracaibo, Mérida y Caracas.
  - Ciclo de cine con el Instituto Juvenil de la Alcaldía Metropolitana.
  - Exposiciones: “Los Silenciadores”, “Veinte años en Escenas” y “¿Qué Somos?”.

- Proyectos de pasantías: “Matrioska”, “Teatro del Adiós”, “Aristofanía”, “Esperando a Godot”, “Teatro Latinoamericano”.
- Montajes Profesionales: “La Isla de los Esclavos” y “La Comedia de las Equivocaciones”.

- En función de la proyección del Poder Popular en el ámbito intra y extra universitario, se dictaron 175 talleres de educación continua y permanente, a saber: 54 talleres del área de Artes Plásticas, 40 de Danza, 36 en Música, 22 de Teatro, 8 de Teatro-Danza, 4 talleres vacacionales, 5 talleres especializados de diseño, 3 talleres especializados del área de Artes Plásticas, 3 Cátedras de teatro: “Jerzy Grotwosky”, “Aquiles Nazoa” y “Jorge Godoy”, garantizando con ello la participación de todos los componentes de la sociedad en los programas de educación no formal.

- Se estructuraron y aprobaron 13 cursos de vinculación social, a saber:
  - Fundamentos de Gestión de colecciones.
  - Activadores fotográficos: ver y hacer fotografía social.
  - Introducción al tejido tradicional.
  - Pensar desde el arte.
  - Elaboración artesanal de papel.
  - Producción artesanal de papel.
  - Producción artesanal de tapices.
  - Cerámica artística: contenedores y mascaras.
  - Encuadernación artesanal.
  - Técnicas de grabado en linóleo.
  - La imagen en el cine.
  - Implantación de sistemas de gestión de calidad.
  - Pre-impresión digital.
  - Tecnología de impresión: procesos y materiales.

- Se efectuaron 15 actividades deportivas, maratones deportivos de caminata, carrera yoga, bailoterapia, taebox, torneos de baloncesto, voleibol, futbol de sala, bolas criollas, ajedrez, y tenis de mesa con la participación del personal obrero, administrativo, docente y estudiantes, a los fines de promover la actividad física de la comunidad universitaria.

- Se realizaron 3 encuentros institucionales con el Ministerio de Educación Superior Universitaria, la Fundación Biblioteca Ayacucho y el PSUV.

- Se realizaron jornadas de RIF, cedulación, actualización de datos del CNE, con Mercal y de asesoría jurídica.

- Se prestó asesoría técnica a las embajadas de China, Panamá, Polonia, Francia, Británica, España y Turquía.

# FICHA RESUMEN DE PROYECTOS EJECUTADOS

Memoria Año 2011

## PROYECTO

**NOMBRE DEL PROYECTO:** **CODIGO NUEVAETAPA:** **111.384**

Intercambio del conocimiento con la sociedad

**OBJETIVO ESTRATÉGICO INSTITUCIONAL:**

Diseñar diversas estrategias que permitan una continua relación orgánica y sistemática entre UNEARTE y el pueblo organizado, en aras de revisar, diseñar e instrumentar programas de formación integral, que permitan la incorporación de las expresiones culturales al arte en la enseñanaza académica formal.

**OBJETIVO ESTRATÉGICO NUEVA ETAPA:**

Promover una ética, cultura y educación liberadora y solidaria.

**ENUNCIADO DEL PROYECTO:**

Necesidad de establecer vínculos interinstitucionales desde la Universidad hacia los diversos actores nacionales con el fin de contribuir al desarrollo local, regional y nacional.

**ÓRGANO O ENTE EJECUTOR:**

Universidad Nacional Experimental de las Artes.

**LOCALIZACIÓN:**

Distrito Capital

**POLÍTICA**

Garantizar los accesos al conocimiento para universalizar la educación superior con pertinencia.

| | | | |
|---|---|---|---|
| **Inicio** | 01/01/2011 | **Monto Total Proyecto** (En Bolívares) | |
| **Fin** | 31/12/2011 | 4.711.217,00 | |

| Financiamiento (En Bolívares) | |
|---|---|
| Aprobado Ley 2011: | 2.363.101,00 |
| Modificado 2011: | 2.348.116,00 |
| Aprobado Total : | 4.711.217,00 |
| Ejecutado Total: | 4.711.217,00 |

| % de Avance Físico del Proyecto | 2011 | |
|---|---|---|
| | Total | 100,00% |

| Fuentes de Financiamiento del Proyecto 2011 | Fuente | Ordinario | Extraordinario | Otros | |
|---|---|---|---|---|---|
| | Monto Aprobado (En Bolívares) | 2.242.783,00 | | 2.468.434,00 | 4.711.217,00 |

| Bien o Servicio del Proyecto (Meta Total) | Meta Física 2011 | Ejecución Física 2011 | % | Meta Financiera 2011 | Ejecución Financiera 2011 | % |
|---|---|---|---|---|---|---|
| Difusión Cultural | 326 | 326 | 100,00% | 4.711.217,00 | 4.711.217,00 | 100,00% |

## OBJETIVO ESTRATÉGICO

Promover una ética, cultura y educación liberadora y solidaria.

## POLÍTICA

Garantizar los accesos al conocimiento para universalizar la educación superior con pertinencia

## PROYECTO

Permanencia y Formación Integral del Estudiante.

## OBJETIVO DEL PROYECTO

Elevar la calidad de vida y rendimiento académico de la población estudiantil a través de la oferta de servicios orientados a la satisfacción de las necesidades socioeconómicas, salud y orientación.

## MONTO DE LA INVERSIÓN

Trece millones cuatrocientos sesenta y tres mil setecientos catorce bolívares con cero céntimos **(Bs. 13.463.714,00),** generando 46 empleos directos y 138 indirectos

## LOGROS

- Se atendió el Refugio Villa Santa Inés, ubicado en las instalaciones de UNEARTE, coordinando la atención de 34 familias conformadas por 135 personas.

- Se atendieron a 4.292 usuarios, a través del servicio de orientación, ofreciendo al estudiante apoyo psicológico y orientación académica, de manera integral y personalizada, permitiéndole superar conflictos personales y familiares que afectan su desarrollo personal y desempeño académico.

- A través del servicio socioeconómico se benefició a 180 estudiantes pertenecientes a familias de bajos recursos económicos, provenientes de

sectores de la población vulnerables o susceptible de sufrir procesos de exclusión con alto riesgo de abandonar la educación universitaria, a través del otorgamiento de becas y se cumplió con el decreto presidencial de aumento de beca.

- A través de los programas de ayudantías y preparadurias se atendieron a 33 estudiantes, contribuyendo con ello a la educación integral del estudiante, partiendo de la visión de formación desde el trabajo, vinculándolo con las necesidades reales del país.

- Mediante las jornadas de salud realzadas en coordinación con la Fundación de Atención Médica a Estudiantes Universitarios – FAMES, se realizaron actividades de vacunación, laboratorio, nutrición, ginecología, talleres de prevención de embarazos, enfermedades de trasmisión sexual, colocación de implantes intradérmicos de prevención de embarazos, atendiendo a una población de 700 personas entre estudiantes y personal de la universidad.

- Se ha brindado atención permanente en el servicio odontológico realizando tratamientos preventivos y curativos; en el servicio de medicina general se conto con dos fisioterapeutas para la atención de la comunidad universitaria, realizando consultas y atención de emergencias.

- Se realizaron 3.771 traslados del servicio de transporte hacia el Centro de Estudio y Creación Artística de Sarteneja, garantizando a los estudiantes la movilización.

- Se atendieron 162.229 usuarios a través del servicio de comedor, cumpliendo con el derecho social a la alimentación, brindando a la población estudiantil una alimentación sana y balanceada, contribuyendo con el adecuado desempeño del estudiantado y su calidad de vida.

# FICHA RESUMEN DE PROYECTOS EJECUTADOS

Memoria Año 2011

## PROYECTO

**NOMBRE DEL PROYECTO:** **CODIGO NUEVAETAPA:** **111.350**

Permanencia y formación integral del estudiante

**OBJETIVO ESTRATÉGICO INSTITUCIONAL:**

Diseñar y desarrollar un sistema integral de bienestar estudiantil, docente y administrativo.

**OBJETIVO ESTRATÉGICO NUEVA ETAPA:**

Promover una ética, cultura y educación liberadora y solidaria.

**ENUNCIADO DEL PROYECTO:**

Población estudiantil con problemas socio económicos que influyen en su bajo rendimiento y permanencia en la UNEARTE.

**ORGANO O ENTE EJECUTOR:**

Universidad Nacional Experimental de las Artes.

**LOCALIZACIÓN:**

Distrito Capital

**POLÍTICA**

Garantizar la permanencia y prosecución en el sistema educativo.

| | |
|---|---|
| **Inicio** | 01/01/2011 |
| **Fin** | 31/12/2011 |

| **Monto Total Proyecto** (En Bolívares) |
|---|
| 13.463.714,00 |

Financiamiento (En Bolívares)

| | |
|---|---|
| Aprobado Ley 201 | 10.138.543,00 |
| Modificado 2011: | 3.325.171,00 |
| Aprobado Total : | 13.463.714,00 |
| Ejecutado Total: | 13.463.714,00 |

| % de Avance Físico del Proyecto | 2011 | |
|---|---|---|
| | Total | 100,00% |

| Fuentes de Financiamiento del Proyecto 2011 | Fuente | Ordinario | Extraordinario | Otros | |
|---|---|---|---|---|---|
| | Monto Aprobado (En Bolívares) | 3.316.715,00 | | 10.146.999,00 | 13.463.714,00 |

| Bien o Servicio del Proyecto (Meta Total) | Meta Física 2011 | Ejecución Física 2011 | % | Meta Financiera 2011 | Ejecución Financiera 2011 | % |
|---|---|---|---|---|---|---|
| Servicio para el bienestar estudiantil | 6 | 6 | 100,00% | 13.463.714,00 | 13.463.714,00 | 100,00% |

## OBJETIVO ESTRATÉGICO

Promover una ética, cultura y educación liberadora y solidaria.

## POLÍTICA

Garantizar los accesos al conocimiento para universalizar la educación superior con pertinencia

## PROYECTO

Fortalecimiento y Desarrollo de la Gestión Científica, Tecnológica y Humanística.

## OBJETIVO DEL PROYECTO

Contribuir con la calidad académica ofertando servicios de información bibliotecaria y documentación a estudiantes, docentes e investigadores así como a otros usuarios del área de influencia de la Universidad.

## MONTO DE LA INVERSIÓN

Cuatro millones quinientos veinte cuatro mil cuatrocientos noventa y cuatro bolívares con cero céntimos **(Bs. 4.524.494,00).**

## LOGROS

- Se migró la plataforma informática de la Sala Web del CECA Plaza Morelos al sistema operativo de software libre Canaima GNU/Linux 3.0 cumpliendo con el decreto 3390.

- A través del servicio de salas web, la UNEARTE atendió a 30.748 usuarios, mejorando las condiciones de investigación a los usuarios a través de la ampliación de memoria RAM y dotación de las mismas.

- La biblioteca prestó servicio a 10.414 usuarios, brindándoles una asistencia de calidad, contribuyendo con el desarrollo de los procesos de formación académica, creación de saberes y vinculación social de la universidad. Se incremento el número de libros restaurados, gracias al programa “Recuperación de Libros”, ejecutada por estudiantes.

- Se realizaron actividades de enlace entre instituciones públicas y privadas para la recepción de donaciones bibliográficas en beneficio de la comunidad universitaria entre las que podemos destacar:
  - La Fundación Cisneros/Colección Patria Phelps de Cisneros
  - La Dirección General de Recursos para la Formación y el Intercambio Académico del Ministerio del Poder Popular para la Educación
  - La Fundación Centro Nacional del Disco-CENDIS

- Los laboratorios de la UNEARTE, prestaron servicio a 4.160 usuarios, contribuyendo en el aprendizaje educativo de los estudiantes.

# FICHA RESUMEN DE PROYECTOS EJECUTADOS

Memoria Año 2011

## PROYECTO

**NOMBRE DEL PROYECTO:** **CODIGO NUEVAETAPA:** **111.393**

Fortalecimiento y desarrollo de la gestión científica, tecnológica y humanística

**OBJETIVO ESTRATÉGICO INSTITUCIONAL:**

Diseñar y desarrollar de manera permanente un adecuado y pertinente sistema de información, que permita una relación directa, activa y transparente entre los integrantes de la comunidad universitaria entre si, y estos con la comunidad en general, en especial con los cultores y cultoras de nuestro pueblo.

**OBJETIVO ESTRATÉGICO NUEVA ETAPA:**

Promover una ética, cultura y educación liberadora y solidaria.

**ENUNCIADO DEL PROYECTO:**

Población estudiantil de recursos económicos insuficientes para proveerse de los espacios y la dotación requerida para realizar las practicas de investigación, creación y producción artística, indispensables para el logro de los objetivos académicos.

**ÓRGANO O ENTE EJECUTOR:**

Universidad Nacional Experimental de las Artes.

**LOCALIZACIÓN:**

Distrito Capital

**POLÍTICA**

Incorporar las tecnologías de la información y la comunicación al proceso educativo.

| | | Monto Total Proyecto (En Bolívares) |
|---|---|---|
| **Inicio** | 01/01/2011 | |
| **Fin** | 31/12/2011 | 4.524.494,00 |

| Financiamiento (En Bolívares) | |
|---|---|
| Aprobado Ley 2011: | 2.158.700,00 |
| Modificado 2011: | 2.365.794,00 |
| Aprobado Total : | 4.524.494,00 |
| Ejecutado Total: | 4.524.494,00 |

| % de Avance Físico del Proyecto | 2011 | |
|---|---|---|
| | Total | 67% |

| Fuentes de Financiamiento del Proyecto 2011 | Fuente | Ordinario | Extraordinario | Otros | |
|---|---|---|---|---|---|
| | Monto Aprobado (En Bolívares) | 1.820.710,00 | | 2.703.784,00 | 4.524.494,00 |

| Bien o Servicio del Proyecto (Meta Total) | Meta Física 2011 | Ejecución Física 2011 | % | Meta Financiera 2011 | Ejecución Financiera 2011 | % |
|---|---|---|---|---|---|---|
| Servicios de información bibliotecaria y documentación | 67.235 | 45.322 | 67,41% | 4.524.494,00 | 4.524.494,00 | 100,00% |

## OBJETIVO ESTRATÉGICO

Promover una ética, cultura y educación liberadora y solidaria.

## POLÍTICA

Garantizar los accesos al conocimiento para universalizar la educación superior con pertinencia

## PROYECTO

Desarrollo y Mantenimiento de Infraestructura Física

## OBJETIVO DEL PROYECTO

Dar soporte a la academia a través del desarrollo de proyectos de construcción, ampliación de obras civiles, así como la preservación de bienes muebles e inmuebles.

## MONTO DE LA INVERSIÓN

Ocho millones seiscientos cincuenta y dos mil quinientos ochenta y ocho bolívares con cero céntimos **(Bs. 8.652.588,00).**

## LOGROS

- Se realizaron actividades de apoyo y adecuación físicas al edificio administrativo Sede Villa Santa Inés del CECA Armando Reverón para atender a los damnificados, por las lluvias.

- Se realizaron en un 100% todos los trabajos de mantenimiento y reparación de las distintas estructuras que conforman la planta física de la UNEARTE contemplados en el presupuesto, mejorando el funcionamiento de la universidad y generando 73 empleos directos y 219 indirectos.

# FICHA RESUMEN DE PROYECTOS EJECUTADOS

Memoria Año 2011

## PROYECTO

**NOMBRE DEL PROYECTO:** **CODIGO NUEVAETAPA: 111398**

Desarrollo y mantenimiento de infraestructura física

**OBJETIVO ESTRATÉGICO INSTITUCIONAL:**

La Comunidad Universitaria, en sus diversas funciones y niveles de responsabilidad buscará de manera permanente una gestión eficiente que constantemente actualizará y revisará su operatividad, en aras de dar respuestas a las exigencias que imponen los cambios socio-politicos de nuestro país.

**OBJETIVO ESTRATÉGICO NUEVA ETAPA:**

Promover una ética, cultura y educación liberadora y solidaria.

**ENUNCIADO DEL PROYECTO:**

Infraestructura insuficiente para el desarrollo de las actividades académicas, tanto en la Gran Caracas como en las regiones. Deficiencia en las condiciones de los ambientes, tanto académicos como recreativos y de esparcimiento.

**ÓRGANO O ENTE EJECUTOR:**

Universidad Nacional Experimental de las Artes

**LOCALIZACIÓN:**

Distrito Capital

**POLÍTICA**

Ampliar la infraestructura y la dotación escolar y deportiva.

| | | | |
|---|---|---|---|
| **Inicio** | 01/01/2011 | **Monto Total Proyecto** (En Bolívares) | |
| **Fin** | 31/12/2011 | 8.652.588,00 | |

| Financiamiento (En Bolívares) | |
|---|---|
| Aprobado Ley 2011: | 4.454.972,00 |
| Modificado 2011: | 4.197.616,00 |
| Aprobado Total : | 8.652.588,00 |
| Ejecutado Total: | 8.652.588,00 |

| % de Avance Físico del Proyecto | 2011 | |
|---|---|---|
| | Total | 100% |

| Fuentes de Financiamiento del Proyecto 2011 | Fuente | Ordinario | Extraordinario | Otros | |
|---|---|---|---|---|---|
| | Monto Aprobado (En Bolívares) | 4.153.953,00 | | 4.498.635,00 | 8.652.588,00 |

| Bien o Servicio del Proyecto (Meta Total) | Meta Física 2011 | Ejecución Física 2011 | % | Meta Financiera 2011 | Ejecución Financiera 2011 | % |
|---|---|---|---|---|---|---|
| Desarrollo y mantenimiento de la infraestructura física | 32.096 | 32.096 | 100,00% | 8.652.588,00 | 8.652.588,00 | 100,00% |

## PRESUPUESTO CONSOLIDADO 2011

### CUADRO Nº 1

### CONSOLIDADO DE INGRESOS DEVENGADOS Y RECAUDADOS:

| Concepto | Ingreso Devengado | Ingresos Recaudados |
|---|---|---|
| **Presupuesto Ley 2011** | 50.443.341 | 48.929.334 |
| **Créditos Adicionales** | 34.686.872 | 29.848.010 |
| **Ingresos Propios** | 2.202.893 | 2.113.585 |
| **Otros** | 300.000 | 300.000 |
| **Total** | **87.633.106** | **81.190.929** |

**Fuente: Dirección de Apoyo Administrativo de la UNEARTE (2011)**

### CUADRO Nº 2

| Partida | Total Presupuesto Ley | Total Créditos Adicionales | Total Ejecución |
|---|---|---|---|
| **401** | 39.462.489 | 27.586.522 | 67.049.011 |
| **402** | 1.478.575 | 2.040.475 | 3.519.050 |
| **403** | 6.932.816 | 4.856.826 | 11.789.642 |
| **404** | 0 | 1.479.629 | 1.479.629 |
| **407** | 2.772.707 | 2.190.078 | 4.962.785 |
| **408** | 1.634.170 | 0 | 1.634.170 |
| **411** | 3.082.095 | 3.924.863 | 7006.958 |
| **Total** | **55.362.852** | **42.078.393** | **97.441.245** |

**Fuente: Dirección de Apoyo Administrativo (2011)**

## 5 LÍNEAS Y PLANES DE ACCIÓN A SER CONSIDERADOS PARA EL SIGUIENTE EJERCICIO FISCAL AÑO 2012

Las líneas y planes de acción que regirán el ejercicio fiscal 2012 de la UNEARTE están orientados al cumplimiento de las estrategias y políticas reflejadas en el Plan de Desarrollo Económico y Social de la Nación 2007 –

2013; a través de la ejecución de los siguientes proyectos y acciones centralizadas:

**CUADRO Nº 3**

| Nº | Proyectos 2012 | Monto |
|---|---|---|
| 1 | Programas Nacionales de Formación | 5.434.473 |
| 2 | Formación en Carreras | 3.987.244 |
| 3 | Formación de Postgrado o Estudios Avanzados | 109.504 |
| 4 | Investigación, Innovación y Gestión del Conocimiento | 2.926.228 |
| 5 | Sistema de Recursos para la Formación e Intercambio Académico | 1.846.742 |
| 6 | Sistema de Apoyo al Desarrollo Estudiantil | 9.216.387 |
| 7 | Intercambio y Gestión del Conocimiento con la Sociedad | 3.997.146 |
| 8 | Desarrollo y Mantenimiento de Infraestructura Física | 5.054.751 |
| 9 | Territorialización y Municipalización de la Educación Universitaria | 958.257 |
| | **TOTAL** | **33.530.732** |

**Fuente: Dirección de Apoyo Administrativo de la UNEARTE (2011)**

**CUADRO Nº 4**

| Nº | Acciones Centralizadas 2012 | Monto |
|---|---|---|
| 1 | Dirección y Coordinación de los Gastos de los Trabajadores | 13.491.181 |
| 2 | Gestión Administrativa | 6.027.588 |
| 3 | Previsión y Protección Social | 2.617.905 |
| | **TOTAL** | **22.136.674** |

**Fuente: Dirección de Apoyo Administrativo de la UNEARTE (2011)**

**CUADRO Nº 5**

| Nº | Total Presupuesto Ley 2012 | Monto |
|---|---|---|
| 1 | Proyectos | 33.530.732 |
| 2 | Acciones Centralizadas | 22.136.674 |
| | **TOTAL** | **55.667.406** |

**Fuente: Dirección de Apoyo Administrativo de la UNEARTE (2011)**

***UNIVERSIDAD BOLIVARIANA DE TRABAJADORES "JESÚS RIVERO"***

**DIRECTORIO**

Rector..... Arquimedes Mundaraín

Vicerrector Académico..... Luis Rodríguez

Vicerrector Administrativo ..... Jaime Olmos

Secretario General ..... Jaime Olmos

**PARTE I**

**MEMORIA**

## 1. MARCO NORMATIVO INSTITUCIONAL

La Universidad nace de manera formal el día martes, 04 de Noviembre del año 2008, mediante Decreto 6.499 firmado por Hugo Rafael Chávez Frías Presidente de la república Bolivariana de Venezuela en el marco de la "Misión Alma Mater" y publicado en la Gaceta Oficial No. 39051 el 04 de Noviembre del 2008.

Este Decreto, formaliza la práctica que desde el año 2006 los trabajadores petroleros venían realizando, bajo la figura legal de Fundación Universidad Bolivariana de Trabajadores "Jesús Rivero" (FUNDAUBTJR) en convenio con distintas Universidades e Institutos Universitarios.

Para el año 2010, específicamente el lunes 15 de marzo, en la resolución 161 refrendada por Edgardo Ramírez, Ministro del Poder Popular para la Educación Superior y publicada en la Gaceta Oficial 39386 se autoriza a la Universidad Bolivariana de Trabajadores "Jesús Rivero" a gestionar los Programas Nacionales de Formación de Electricidad, Mecánica, Informática, Administración, Materiales Industriales, Mantenimiento, Procesos Químicos y Construcción Civil. En la misma Gaceta Oficial en la Resolución No. 164 se dicta el Reglamento Ejecutivo que rige la Universidad.

Posteriormente la Resolución No. 670, firmada por el Ministro del Poder Popular para la Educación Universitaria el viernes 15 de Octubre del 2010 y publicada la misma fecha en la Gaceta Oficial No. 39.531 autoriza a la UBTJR a gestionar los Programas Nacionales de Formación de

Agroalimentación, Higiene y Seguridad Laboral, Instrumentación y Control y Electrónica para completar un total de 12 PNF´s.

Estas autorizaciones permiten seguir desarrollando la estrategia propuesta como clase trabajadora: la Autoformación Colectiva, Integral, Continua y Permanente integrando la educación, el trabajo y la ciencia para desarrollar técnica y tecnología en función de la satisfacción de las necesidades colectivas de la sociedad y lograr la gestión directa y democrática de los medios de producción. Todo esto desde la práctica socio-productiva que desarrolla la clase trabajadora.

Por ello, aunque la sede administrativa se ubica en la ciudad de Maturín, Estado Monagas, nuestros espacios de formación no son otros que los propios centros de producción, que se constituyen en Centros Formación cuando los trabajadores de manera conscientes asumen organizarse en equipos de estudios de la Universidad.

**MISION**

Lograr, a través de la autoformación colectiva, integral, continua y permanente, el desarrollo de la conciencia social de la clase trabajadora, su potencial creativo y los principios éticos del trabajo libre para que, desarrollando y aplicando el conocimiento científico, humanístico, técnico y tecnológico, transforme la producción de bienes y prestación de servicios, en función de la satisfacción de las necesidades humanas y la preservación del planeta.

**VISION**

Vincular la autoformación, colectiva, integral, continua y permanente, con los más altos intereses de la soberanía nacional, las necesidades sociales y el ambiente, fusionando en un solo proceso el estudio, el trabajo y la investigación, con el objeto de alcanzar los fines esenciales de la República Bolivariana de Venezuela constitucionalmente establecidos.

**VALORES**

La Universidad Bolivariana de Trabajadores “Jesús Rivero” tiene como valores fundamentales la libertad, la justicia social, la ética, la independencia científica y tecnológica, la solidaridad, la paz, el bien común y la convivencia en el marco del desarrollo de la conciencia social de la clase trabajadora mediante la autoformación colectiva integral y permanente.

**PRINCIPIOS RECTORES**

- La autoformación colectiva, integral, continua y permanente, vinculada a las necesidades fundamentales de la población y al proceso de transformación social que viven nuestro país, América Latina y el Caribe,

como parte de los cambios estructurales necesarios en las relaciones humanas a escala planetaria.
- La contribución activa con la universalización de la educación universitaria como derecho humano fundamental y la defensa de su carácter público.
- El desarrollo de un modelo educativo humanista, comprometido con la soberanía nacional, el protagonismo popular y la construcción de una sociedad socialista.
- La acreditación mediante la certificación de saberes y aprendizajes adquiridos a través de la experiencia en la práctica socio productiva.
- La elaboración y desarrollo de los programas de formación requeridos para el desarrollo independiente y soberano de las fuerzas productivas
- La mayor solidez científica, humanística y tecnológica, en la generación, transformación y apropiación social de conocimiento, desde la práctica social productiva.
- La participación protagónica de la comunidad de la Universidad Bolivariana de Trabajadores “Jesús Rivero” en su gestión.
- La articulación en red con las instituciones oficiales de educación universitaria, los distintos niveles del sistema educativo.
- organizaciones sociales y organismos del Estado, bajo el principio de cooperación solidaria.
- La reflexión crítica, el análisis multidimensional de los problemas y el desarrollo de la conciencia social, política, cultural, ambiental y ética, como eje transversal de todas sus actividades.
- La vinculación con las comunidades en función del fortalecimiento del Poder Popular, la unidad de los trabajadores con otros sectores populares y la participación social en los procesos de producción y distribución, así como en la prestación de servicios.
- La cooperación internacional solidaria, en función de la unidad latinoamericana caribeña, la construcción de un mundo pluripolar y el fortalecimiento de las luchas de los pueblos.
- La evaluación continua y sistemática de la práctica institucional de la universidad, en función de garantizar la calidad y pertinencia en las funciones de formación, creación intelectual y vinculación social, así como en el desarrollo de una gestión universitaria participativa y protagónica, acorde con los principios y fines de la Universidad.

## 2. ESTRUCTURA ORGANIZATIVA

La estructura organizativa de la Universidad, está conformada por tres tipos de instancias: de decisión; de ejecución y de control de gestión y apoyo.

La instancia de decisión está conformada por dos órganos:

- El Consejo Universitario
- Las Asambleas de Centros de Formación.

La instancia de ejecución está conformada por tres órganos:

El Consejo Rectoral

El Consejo de Gestión Administrativa
Los Consejos de Centros de Formación

La instancia de control de gestión y apoyo está conformada por

La Auditoria Interna
El Consejo Contralor
La Consultoría Jurídica.

El Consejo Universitario es la máxima autoridad de la Universidad Bolivariana de Trabajadores "Jesús Rivero", conforme a la voluntad de la comunidad universitaria. Su vocera o vocero principal es la Rectora o Rector. Ejerce sus funciones de gobierno por órgano del Consejo Rectoral y está conformado por la Rectora o Rector; la Vicerrectora o Vicerrector; la Secretaria o Secretario, una vocera o vocero de los Consejos de Centros de Formación por cada entidad federal donde funcione la Universidad; una o un representante del ministerio del poder popular con competencia en educación universitaria; una o un representante del ministerio del poder popular con competencia en ciencia y tecnología; una o un representante del ministerio del poder popular con competencia en el trabajo y la seguridad social.

La Asamblea de Centro de Formación es la máxima autoridad en cada Centro de Formación y está conformada por todas y todos los integrantes de dicho Centro.

El Consejo Rectoral es el órgano de ejecución de las decisiones tomadas por el Consejo Universitario. Su vocera o vocero principal es la Rectora o Rector. Ejerce sus funciones de gobierno a través del Consejo de Gestión Administrativa y las siguientes comisiones permanentes:

- Formación (Pregrado y Postgrado)
- Apropiación Social de Conocimientos
- Acreditación de Saberes Adquiridos por Experiencia Laboral (ASAEL)
- Formación y Animación Sociopolítica
- Cultura, Deporte y Recreación
- Planificación y Evaluación Institucional
- Comunicación Estratégica
- Relaciones Nacionales e Internacionales
- Seguridad y Defensa
- Vinculación Comunitaria
- Biblioteca y Centros de Información
- Tecnología de Información y Comunicación
- Archivo General y Certificaciones

El Consejo Rectoral está conformado por la Rectora o Rector; la Vicerrectora o Vicerrector, la Secretaria o Secretario, una Coordinadora o un Coordinador de cada una de las comisiones permanentes que conforman este Consejo y el Coordinador del Consejo de Gestión Administrativa.

El Consejo de Gestión Administrativa está conformado por las siguientes

comisiones permanentes: Finanzas, Presupuesto, Infraestructura, Solidaridad y Protección Social, Gestión de Personal y las demás que se desprendan de las decisiones del Consejo Universitario.

El Consejo de Centro de Formación es la instancia encargada de dirigir la ejecución, coordinación y supervisión de los planes y programas en la empresa o unidad de producción de bienes o prestación de servicios donde los trabajadores y trabajadoras se constituyan en Centro de Formación y está conformado por la Coordinadora o Coordinador del Centro de Formación, cuando exista unidad de formación, un vocero o vocera por cada una de ellas, una vocera o vocero de las facilitadores y facilitadoras, una vocera o vocero de las y los trabajadores o trabajadoras estudiantes por cada Equipo de Estudio; y las coordinadoras o coordinadores de las distintas comisiones permanentes conformadas en el Centro de Formación.

La Auditoría Interna es el órgano de control, vigilancia y fiscalización de los ingresos y gastos, bienes de la Universidad Bolivariana de Trabajadores "Jesús Rivero", así como de las operaciones relativas a los mismos. Goza de autonomía funcional, administrativa y organizativa, y orienta su actuación a las funciones de inspección de los organismos y entidades de la universidad. Tiene las atribuciones establecidas en la Ley Orgánica de la Contraloría General de la República y del Sistema Nacional de Control Fiscal.

El Consejo Contralor es el órgano encargado del control y vigilancia interna de la Universidad, para asegurar la administración de su patrimonio con austeridad, justa distribución, transparencia y honestidad, así como la rendición de cuentas al Estado y la Sociedad. Está constituido por integrantes de la comunidad Universidad Bolivariana de Trabajadores "Jesús Rivero". Su organización y atribuciones serán definidas por el Consejo Universitario en correspondencia con lo que establezcan las leyes que rigen el Subsistema de Educación Universitaria.

La Consultoría Jurídica asesora, defiende y representa judicial y extrajudicialmente los intereses de la Universidad Bolivariana de Trabajadores "Jesús Rivero". Estará a cargo y bajo la dirección de la Consultora o Consultor Jurídico.

## ORGANIGRAMA

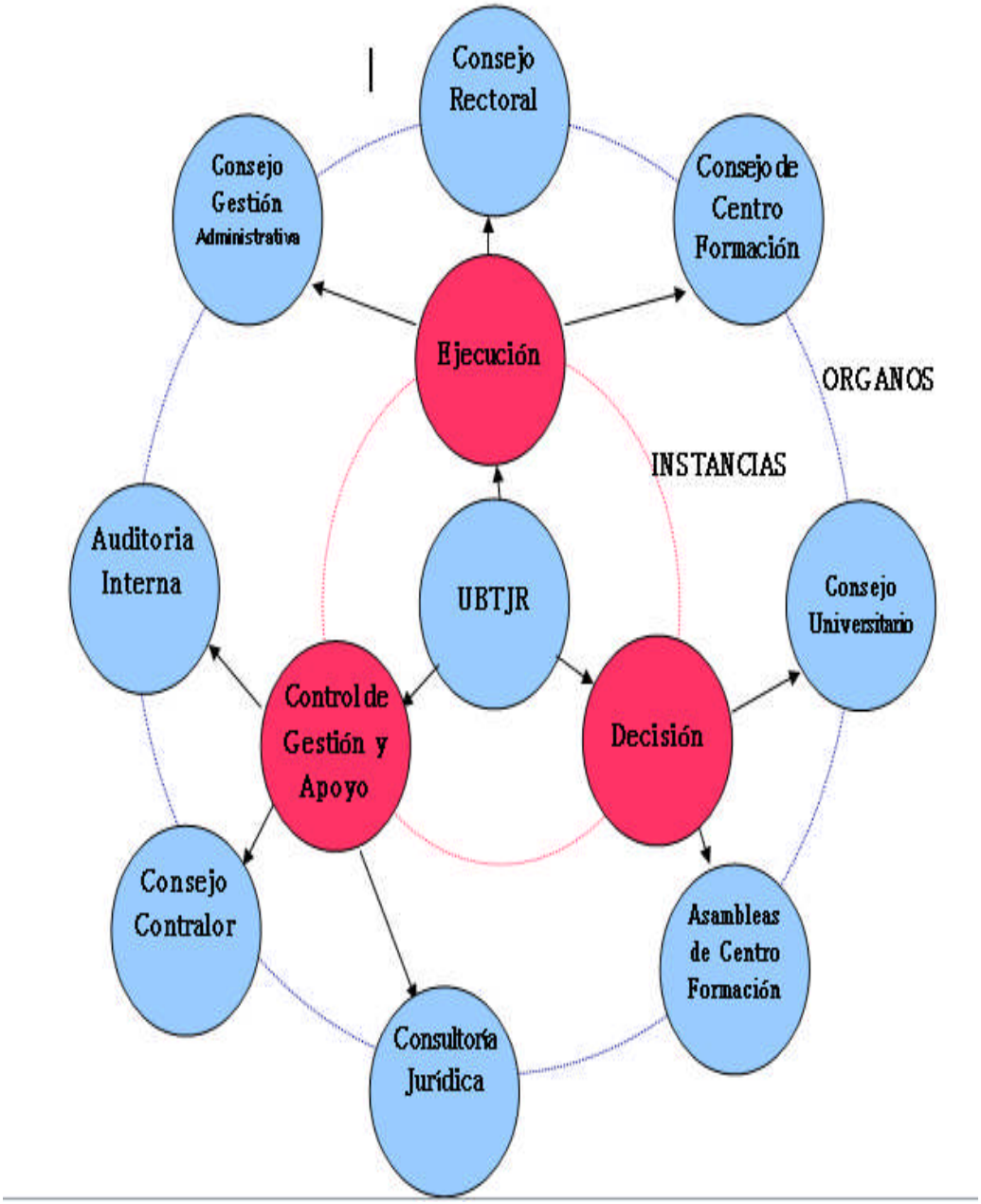

## 3. LÍNEAS DE ACCIÓN Y LOGROS
## OBJETIVO ESTRATÉGICO INSTITUCIONAL

Garantizar la equidad en el acceso de la educación universitaria de la clase trabajadora

## POLÍTICA

Multidimensionalidad del desarrollo e Incrementar la infraestructura tecnológica

## PROYECTO 01

Programa Nacional de Formación

## OBJETIVO ESPECÍFICO

Incrementar la producción nacional de ciencia y tecnología e innovación a partir de la estrategia de Autoformación colectiva, integral, continua permanente.

## MONTO DE INVERSIÓN

Inversión total de seiscientos cuarenta y ocho mil con cero céntimos (Bs. 648.000,00) distribuidos en dos proyectos:

- Trescientos cuarenta y cinco mil seiscientos bolívares con cero céntimos (Bs. 345.600,00) en el proyecto 1: Formación de pregrado carreras cortas.
- Trescientos dos mil cuatrocientos bolívares con cero céntimos (Bs.302.400,00) en el proyecto 2: Formación de pregrado carreras largas

## LOGROS

### 1. Matricula

Consolidación de los equipos de estudio en los distintos Centros de Formación constituyéndose la primera matrícula de la Universidad que alcanza los 2132 trabajadores-estudiantes. Esta matrícula se encuentra estructurada en un total de **36** Centros de Formación y **25** Unidades de Formación.

TABLA 1: Matrícula de PNF´s 2011

*TABLA 2: Matrícula convenio UBTJR-UBV*

| CONVENIO CON UBV | ENTIDAD FEDERAL | | | | | SEXO | | TOTAL |
|---|---|---|---|---|---|---|---|---|
| PFG | ANZ | BOL | CAPIT | MON | ZUL | F | M | |
| ESTUDIOS JURÍDICOS | 44 | 16 | 90 | 0 | 0 | 49 | 101 | 139 |
| ESTUDIOS POLÍTICOS | 0 | 0 | 7 | 0 | 0 | 1 | 6 | 7 |
| GESTIÓN AMBIENTAL | 57 | 131 | 6 | 21 | 0 | 91 | 124 | 215 |
| GESTIÓN SOCIAL | 0 | 79 | 0 | 0 | 0 | 45 | 34 | 79 |
| HIDROCARBUROS | 25 | 0 | 0 | 0 | 0 | 6 | 19 | 25 |
| HIDROCARBUROS (GAS) | 12 | 0 | 0 | 25 | 0 | 14 | 23 | 37 |
| HIDROCARBUROS (PETRÓLEO) | 8 | 0 | 0 | 7 | 0 | 0 | 15 | 15 |
| TOTAL ENTIDADE S FEDERAL | 146 | 226 | 114 | 53 | 0 | 302 | 330 | 528 |

*FUENTE: Comisión de Autoformación y Autocontrol*

Desarrollo de los Programas de Formación de Grado bajo convenio con la Universidad Bolivariana de Venezuela incorporando a 528 trabajadores-estudiante

*TABLA 1: Matrícula de PNF's 2011*

| | ENTIDAD FEDERAL | | | | | SEXO | | TOTAL |
|---|---|---|---|---|---|---|---|---|
| PNF | ANZOATEGUI | BOLÍVAR | REGIÓN CAPITAL | MONAGAS | ZULIA | F | M | |
| ADMINISTRACIÓN | 51 | 52 | 155 | 50 | 16 | 156 | 128 | 284 |
| AGROALIMENTACIÓN | 1 | 1 | 0 | 0 | 0 | 0 | 2 | 2 |
| CONSTRUCCION CIVIL | 1 | 14 | 110 | 0 | 0 | 27 | 98 | 125 |
| ELECTRICIDAD | 27 | 100 | 145 | 26 | 36 | 30 | 302 | 332 |
| ELECTRÓNICA | 8 | 59 | 54 | 40 | 0 | 16 | 125 | 141 |
| HIGIENE Y SEGURIDAD LABORAL | 20 | 15 | 0 | 0 | 64 | 51 | 48 | 99 |
| INFORMÁTICA | 17 | 94 | 54 | 17 | 0 | 59 | 123 | 182 |
| INSTRUMENTACIÓN Y CONTROL | 3 | 1 | 0 | 0 | 0 | 1 | 3 | 4 |
| MANTENIMIENTO | 6 | 55 | 0 | 22 | 1 | 6 | 60 | 66 |
| MATERIALES INDUSTRIALES | 3 | 74 | 0 | 0 | 6 | 6 | 77 | 83 |
| MECANICA | 95 | 196 | 108 | 68 | 280 | 79 | 669 | 747 |
| PROCESOS QUÍMICOS | 30 | 0 | 0 | 72 | 5 | 30 | 77 | 107 |
| TÓTAL ENTIDAD FEDERAL | 265 | 602 | 586 | 275 | 411 | 420 | 1712 | 2132 |

*Fuente: Comisión de Autoformación y Autocontrol*

Graduación de 49 trabajadores-estudiantes por intermedio del convenio con la Universidad Bolivariana de Venezuela y Misión Sucre.

TABLA 3: Graduados bajo convenios con Misión Sucre y UBV

| PFG/PNF | CONVENIO | FECHA DE GRADUACION | SEXO | | TSU | LIC |
|---|---|---|---|---|---|---|
| | | | F | M | | |
| Hidrocarburos /gas | UBV | Abril 2011 | | 3 | x | |
| Hidrocarburos /petróleo | UBV | Abril 2011 | 3 | 21 | x | |
| Estudios juridicos | UBV | Abril 2011 | 1 | 11 | | x |
| Electronica | Mision sucre | Agosto 2011 | 3 | 6 | x | |
| Gestión Ambiental | UBV | Abril 2011 | 1 | | | x |
| **Total (49)** | | | **08** | **41** | **36** | **13** |

*Fuente: Comisión de Autocontrol y Autoformación*

## 2. CURSOS NO CONDUCENTES A GRADO

- Se desarrollaron cursos no conducentes a grado para desarrollar la estrategia de autoformación colectiva, integral, continua y permanente a través de diplomados y cursos en áreas específicas relacionadas con las actividades socio-productivas que desarrollan los trabajadores en los distintos espacios socio-productivos
- Organización de 8 diplomados con la participación de 262 trabajadores y 12 cursos con participación de 708 trabajadores de los centros productivos, estos cursos generan un alcance más allá de la matricula de la Universidad.

## *3.* ORGANIZACIÓN DE LA COMISIÓN NACIONAL DE AUTOCONTROL Y ARCHIVO

- Constitución de la Comisión Nacional de Autocontrol y Archivo y las Comisiones Regionales responsables de la organización de los archivos de los distintos Centros de Formación.
- Abordaje del proceso de reconocimiento de estudios realizados desde los programas de formación bajo convenio Fundaubtjr a los pnf de la

Universidad Bolivariana de Trabajadores “Jesús Rivero”, desde las Comisiones de Autocontrol y Archivo
- Organización de los archivos de los distintos centros de formación de cada una de las entidades federales

**4. PARTICIPACIÓN EN LAS MESAS INTERINSTITUCIONALES DE PNF ANTE EL MPPEU**

- Designación de DIECISIETE (17) trabajadores (as) como Coordinadores (as) Nacionales de los PNF en las mesas Interinstitucionales del MPPEU
- Participación de coordinadores en debates vinculados con el diseño curricular de los PNF´s, desarrollado en las mesa interinstitucionales convocadas por el MPPEU

***5.* APROXIMACIONES TEÓRICAS RELACIONADAS CON LA ESTRATEGIA DE AUTOFORMACIÓN COLECTIVA, INTEGRAL Y PERMANENTE*.***

- Elaboración de tres documentos sobre aproximaciones teóricas relacionadas con el marco referencial para el debate de la estrategia de la Autoformación colectiva, integral, continua y permanente.
- Sistematización de experiencias desarrolladas por los trabajadores y trabajadoras relacionadas con la estrategia de la autoformación colectiva, integral, continua y permanente.

***6.* ASPECTOS DE SOBERANÍA TECNOLÓGICA**

- **JORNADAS REGIONALES DE INVESTIGACIÓN CIENTÍFICA, TÉCNICA Y TECNOLÓGICA**

Los trabajadores y trabajadores estudiantes y facilitadores en la UBTJR con la aplicación de los procesos de autoformación colectiva continua integral y permanente, y gracias a procesos de dialogo de saberes y de investigación acción participativa, lograron la realización de ochenta y cinco (85) proyectos aplicados para resolver situaciones problemáticas así como para realizar adecuaciones tecnológicas, diseño y construcción de productos y procesos innovadores , todo ello asociado a estrategias vinculantes que garanticen el desarrollo de una conciencia social colectiva.

| TABLA 4: EJECUCION 2011 - COMISION NACIONAL DE SOBERANIA TECNOLOGICA | | |
|---|---|---|
| DEFINICION DE LA META | | DESCRIPCION DEL LOGRO |
| N° de jornadas | Nacional | Se realizaron las **11 jornadas** que se planificaron : **Una nacional** (realizada en Anaco el 4/11/11), **7 regionales**(Monagas, Región central, Zulia, Región Centro occidente, Anzoátegui, Bolívar ), y **3 locales** (Yaracuy, Punta de Mata, Sidor) |
| | Regional | |
| | Local | |
| N° de Proyectos en ejecución | | Se evaluaron varias ideas proyecto. Se organizaron talleres en centro de formación para establecer objetos de estudio, luego de analizar la problemática existente en los centros productivos. Se utilizó técnicas de priorización, de sectorización y de relacionamiento. Se realizó seguimiento particularmente con la realización de talleres y con las presentaciones realizadas en las jornadas locales, regionales y nacionales. Se resumen a **85 Proyectos en ejecución a nivel nacional** relacionados ante la comisión de soberanía tecnológica UBTJR |

- **JORNADA NACIONAL DE INVESTIGACIÓN CIENTÍFICA, TÉCNICA Y TECNOLÓGICA**

Se evidenciaron avances innegables en el 2011 en la realización, de las jornadas (locales, regionales y nacionales) técnicas, científicas y tecnológicas en todas las regiones donde hace vida la UBTJR, lo cual mantuvo relación con el crecimiento en las experiencias de autoformación colectiva y del número de ideas proyectos en ejecución y de la concreción de los mismos.

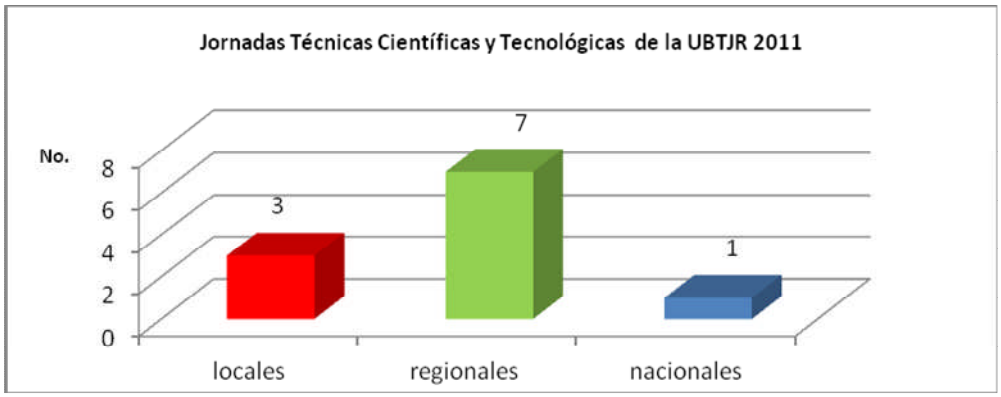


***Fig. 2.- Tipo de jornadas realizadas en el 2011***

- Los trabajadores y trabajadoras estudiantes y facilitadores de los diferentes centros y unidades de formación del país se organizaron para presentar los proyectos de investigación en las diferentes jornadas planificadas a nivel local, regional y nacional, realizados en los centros

productivos en donde hace vida la UBTJR buscando solucionar problemas reales de la industria. Haciendo un total de 83 proyectos de investigación de la clase trabajadora de los centros de formación de la entidades federales donde hace vida la UBTJR

Tabla 5.- *Resultados comparativos (año 2011) del No de proyectos presentados por región y entidad federal donde hace vida la UBTJR.*

| ENTIDAD FEDERAL | No de Proyectos | REGION | No de Proyectos |
|---|---|---|---|
| ZULIA | 19 | ZULIA | 19 |
| BOLIVAR | 21 | ORIENTE | 50 |
| ANZOATEGUI | 8 | | |
| MONAGAS | 21 | | |
| ARAGUA | 1 | CENTRO OCCIDENTE | 7 |
| LARA | 1 | | |
| CARABOBO | 2 | | |
| YARACUY | 3 | | |
| CARACAS | 8 | REGION CENTRAL | 9 |
| VARGAS | 1 | | |

- De los proyectos presentados en las jornadas locales y regionales, se seleccionaron 24 proyectos para ser presentados en la **III Jornadas Nacionales Técnicas, Científicas y Tecnológicas**. Estas jornadas son organizadas por la clase trabajadora en conmemoración al aniversario de creación efectuada por nuestro presidente Hugo Chávez. En esta ocasión se realizaron las jornadas nacionales en la ciudad de Anaco, Estado Anzoátegui los días 04 y 05 de Noviembre contando con la participación de trabajadores y trabajadoras de diez entidades federales. De manera ejemplarizante se vincularon las presentaciones culturales con los proyectos tecnológicos y se organizó el segundo día de las jornadas en las instalaciones de la empresa emblemática ENEVAL recuperada por el gobierno nacional en conjunto con sus trabajadores y trabajadoras.
- **Participación y organización de eventos para avanzar en la definición de planes que impulsen la soberanía, la auto organización y la autoformación de la clase trabajadora**

Consecuentemente con la búsqueda de la soberanía y la auto organización de la clase trabajadora y con la estrategia de la autoformación colectiva, continua, integral y permanente de la UBTJR, desde la comisión de soberanía tecnológica se impulso la táctica para que los equipos de estudio, luego de hacer una evaluación macro de la realidad, se planteará para

transformarla, en función de los planes nacionales (PNSB) y del modelo de desarrollo que orienta la revolución Bolivariana, la elaboración y sustentación de planes de trabajo diseñados por los trabajadores y trabajadoras, que teniendo como referencia los pensum de estudio establecidos en los PNF y garantizando el cumplimiento de los perfiles establecidos en los mismos, orientara los encuentros de saberes, al establecer objetivos, actividades, indicadores de logro, responsables e indicadores de logro y avance. Los Proyectos, que según el pensum establecido deben realizarse, se definirían en base al análisis objetivo de la realidad y las contradicciones fundamentales existentes entre la situación diagnóstica existente (SDE) y la situación viable deseada (SVD).

.

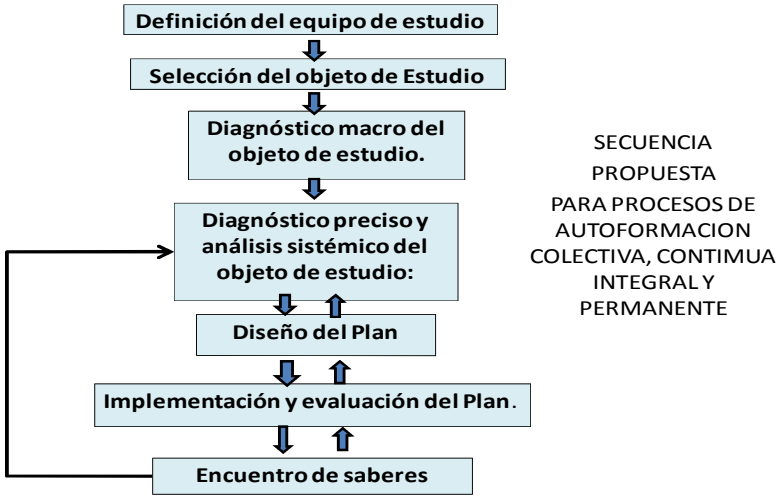


**Redes tecnológicas socialistas**

Un aspecto importante que debe ser resaltado debido a la acción conjunta entre la comisión de soberanía tecnológica, otras instituciones y los responsables de centros de formación y regiones de La UBTJR, corresponde al impulso de la consolidación de Redes Tecnológicas

En el 2011 se continuó con la organizaron de redes tecnológicas, tal y como se relaciona a continuación:

- En Aragua y Carabobo para impulsar la soberanía tecnológica en las áreas de Mantenimiento, Informática, Conocimiento libre, donde participaron RIALCA, Metro Valencia, CANTV Valencia, INVEPAL, DIANA, el IUT de Puerto Cabello y el IUT de Valencia.
- se activó un frente interinstitucional desde FUNDACITE Aragua, con la intensión manifiesta de impulsar la auto organización de la clase

trabajadora, la consolidación de La UBTJR en los centros productivos de Aragua, y el impulso a proyectos de soberanía tecnológica

- Se avanza en la consolidación de una red para apoyar iniciativas del PNF de Proceso químicos de La UBTJR Puerto la Cruz para la evaluación y uso del Coque de petróleo, el cual es un subproducto de la refinación altamente contaminante, pero que debidamente procesado es un material de alto valor para procesos de fabricación de aluminio, acero, generación de energía y procesos catalíticos.

  En este caso se intenta direccionar esfuerzos y potencialidades de UBTJR ALCASA, UBTJR SIDOR, UBTJR Puerto la Cruz, la sociedad Venezolana de microscopia y microanálisis (SVMM) y el INZIT (Instituto Zuliano de Investigaciones Tecnológicas).

**7. Aspecto comunicacional estratégico**

- **Radiodifusión**

La red de emisoras que forman parte de la UBTJR vienen informando de manera veraz la realidad socio política de nuestro país y dando a conocer los logros de la revolución con alto contenido critico; en la ciudad de Maturín 99.5 FM Emisora de los Trabajadores de Venezuela (ETV) en la gestión 2011 contó con un total de 40 programas, en la ciudad de Punta de Mata 99.9 FM Emisora de los Trabajadores de Venezuela (ETV) en la gestión 2010 contó con un total de 30 programas y en Morichal 104.5 FM Emisora de los Trabajadores de Venezuela (ETV) en la gestión 2011 contó con un total de 25 programas.

Teniendo como resultado final del esfuerzo de la clase trabajadora un total de 95 programas radiales que apoyan La Revolución Bolivariana.

- **Medio Impreso**

Se realizaron un total de 6 ediciones impresas del UBTISTA AL DIA, boletín informativo electrónico de La UBTJR.

- **Talleres/Cursos de Comunicación Estratégica**

La UBTJR dando importancia a la comunicación estratégica ha asumido Curso de dirección, producción y dirección de espacios alternativos. Primera Fase realizado en Punta de Mata con un número de participantes de 27 personas, Campo Morichal con un número de participantes de 22 personas, Maturín 16 personas y Valencia 17 personas.

En octubre del 2011 se inició en Carabobo una serie de talleres para incentivar la producción de radio en la clase trabajadora, estudiantes y facilitadores (as) trabajadores y trabajadoras de los distintos centros de formación que se desarrollan como UBTJR en este estado (CANTV, Industrias Diana, Rialca, Pdvsa Gas). El taller de locución fue dictado por el locutor Daniel Ramírez, Facilitador de La UBTJR en Maturín estado Monagas.

Igualmente en el mes de diciembre inició el taller de edición de video y audio en Centro Occidente. Estas actividades y talleres se realizan en el Centro de Formación UBTJR en RIALCA, estado Carabobo, y están dirigidas a los trabajadores y trabajadoras de la región Centro Occidental, con el objeto de

mejorar y estimular la participación en los procesos de comunicación estratégica en la Universidad.

- **Aspectos en materia de Tecnología de Información y Comunicación (TIC)**

Durante el año 2011 La UBTJR adelantó proyectos que permitan dar soporte robusto a los procesos basados en TIC para los procesos de autocontrol de estudios, que en ella se desarrollan. De igual forma se están atendiendo los lineamientos emanados del el Ministerio del Poder Popular para la Educación Universitaria así como del Ministerio del Poder Popular para la Ciencia, Tecnología e Industrias Intermedias, quienes a través de CANTV desarrollan el Proyecto de Tele-educación, orientado a potenciar las acciones en materia de educación, en las Instituciones de Educación Universitaria de Venezuela. En este proyecto de Tele-educación La UBTJR fue seleccionada como universidad piloto.

La UBTJR también fue seleccionada como universidad piloto para el proyecto "Sistema Automatizado de Gestión Académica". Como parte de la iniciativa por atender la carencia de un sistema para la UBTJR que atienda el proceso de autocontrol de estudio de acuerdo a las particularidades de ella, se estudió la funcionalidad del sistema académico utilizado por La Misión Sucre y se definieron los requerimientos diferenciadores, ahora se están incluyendo en una adaptación para La UBTJR. Todo este trabajo ha sido desarrollado en conjunto con las comisiones de Autoformación y Autocontrol y Archivo.

Se asistió a las reuniones para las cuales la comisión TIC fue convocada de la ruta de comunicación de ARBOL, en conjunto con la comisión de Comunicación Estratégica.

**8. ASAEL (acreditación de saberes por acreditación de experiencias laborales)**

La comisión nacional de ASAEL mantiene una discusión y construcción con la clase trabajadora organizada en la UBTJR sobre los aspectos metodológicos, filosóficos y políticos en función de propiciar el reconocimiento de los saberes adquiridos en la experiencia laboral.

Actualmente, ASAEL está concebido como el instrumento de evaluación del Proceso de Autoformación Colectiva, Integral, Continua y Permanente.

**9. Resultados socio-políticos integrales**

- **Misión Saber Trabajo**

Generar propuestas de interés para La Misión Saber trabajo. Desde Monagas nos propusimos generar el dialogo de saberes en condiciones de igualdad , en forma directa y democrática, entre los participantes de las distintas instituciones y organizaciones revolucionarias que conforman el poder comunal en los municipios Libertador y Uracoa, para unificarnos políticamente en el objetivo central de La Misión Saber Trabajo, en aras de determinar las potencialidades socio productivas de la zona, para luego organizarnos y desarrollar proyectos prioritarios que nos conlleven a la

soberanía e independencia nacional, en el marco de la construcción del socialismo Bolivariano

- **Propuesta de Código del Proceso Nacional del Trabajo**

El Consejo Universitario de La Universidad Bolivariana de Trabajadores, "Jesús Rivero" entregó al presidente de la Asamblea Nacional, Fernando Soto Rojas una propuesta de Código de Proceso Nacional del Trabajo.

En esta oportunidad, trabajadores de la industria petrolera, siderúrgica, telecomunicaciones, minería y otras áreas prioritarias del desarrollo nacional, se reunieron el sábado 23 de Julio del presente año, en el Salón Protocolar del Palacio Legislativo, y realizaron una Jornada de Reflexión sobre el trabajo como hecho social y sus principales implicaciones en la transformación revolucionaria.

Teniendo como base el proyecto que ya fue debatido en todo el país, el debate se centró en los tres fundamentos esenciales contenidos en la propuesta: el histórico, el político y el constitucional.

El documento contiene una reflexión, producto de la discusión de los trabajadores sobre todas las formas de explotación de la mano del tema laboral desde el punto de vista histórico, como el esclavismo, el trabajo asalariado, la primera división del trabajo hasta develar el carácter explotador del trabajo en el sistema capitalista.

Desde el punto de vista constitucional destacan las contradicciones entre el capital y el trabajo, la propiedad y los medios de producción y todo lo que debe contener un código concebido como instrumento de lucha, para resolver estas contradicciones.

De igual modo, establece la necesidad de analizar la contradicción entre la propiedad pública nacional y la propiedad social.

En sus planteamientos los trabajadores y como disposiciones fundamentales está la participación en el proceso nacional del trabajo, la participación en la justa distribución de la riqueza, las condiciones para participar en el proceso nacional del trabajo, los procesos especiales y la organización de los sujetos en ese proceso nacional del trabajo.

- **Sinergia con ANROS (Asociación Nacional de Redes y Organizaciones Sociales)**

La Universidad Bolivariana de Trabajadores "Jesús Rivero" conjuntamente con la Asociación Nacional de Redes y Organizaciones Sociales vienen dictando una serie de cursos en los diferentes municipios del estado Monagas los cuales vienen siendo programadas a solicitud de las mismas comunidades monaguenses. Contando con módulos en los que se pueden mencionar los medios de participación y protagonismo del pueblo, marco jurídico y las contrataciones públicas en los consejos comunales, planificación pública y popular, y formulación de proyectos comunitarios, contraloría socia y el compendio de las cinco leyes orgánicas promulgadas por el gobierno revolucionario en materia de Poder Popular.

ANROS y UBTJR desarrollaron durante este año un Diplomado para las redes sociales del Estado Monagas.

- **Sinergia con el Sistema Nacional de Formación Simón Rodríguez**

La UBTJR continua haciendo esfuerzos para elevar la conciencia del poder popular bajo lineamientos revolucionarios bolivarianos con la vinculación del Sistema Nacional de Formación Simón Rodríguez SNFSR.

**4. PRESUPUESTO CONSOLIDADO 2011**

El presupuesto 2011 se ejecutó de acuerdo a la normativa legal, siguiendo los lineamientos recibidos de la Oficina de Planificación del Sector Universitario (OPSU), en la medida en que fluyeron los recursos ordinarios, adicionales y la recaudación de los ingresos por actividades propias hasta el 30 de noviembre de 2011, las cuales se señalan a continuación:

| | | | |
|---|---|---|---|
| Ingresos Ordinarios | Aporte Sector Público y Privado | Bs. | 1.500.000,00 |
| Ingresos Adicionales | Recursos Sector Público y Privado | Bs. | 466.531,00 |
| Ingresos Propios | Saldo de Caja | Bs. | 660.000,00 |
| **Total Ingresos** | | **Bs.** | **2.626.531,00** |
| **Gastos** | | **Bs.** | **1.322.999,80** |

**Fuente:** Dirección de Programación y Presupuesto.
Ejecución Presupuestaria tercer trimestre 2011

## *5. LÍNEAS Y PLANES DE ACCIÓN PARA EL EJERCICIO FISCAL 2.012*

Para el año 2012 se prevé apoyar las líneas establecidas por el Plan de Desarrollo Económico y Social de la Nación 2007-2013; en tal sentido el POAI mantendrá los proyectos institucionales vitales y velará, a pesar de las dificultades presupuestarias, por mantener la calidad y la excelencia que ha caracterizado esta universidad bicentenaria.

| PROYECTO | | Monto |
|---|---|---|
| CÓDIGO | DENOMINACIÓN | |
| O1 | PROGRAMAS NACIONALES DE FORMACIÒN | 1,050,000 |
| TOTAL (Bs.) | | 1,050,000 |

| ACCION CENTRALIZADA | | Monto |
|---|---|---|
| CÓDIGO | DENOMINACIÓN | |
| 01 | Dirección y Coordinación de los Gastos de los Trabajadores | 75,000 |
| 02 | Gestión Administrativa | 375,000 |
| 03 | Previsión y Protección Social | 0 |
| 04 | Otras | 0 |
| 07 | Protección y Atención Integral a las Familias y Personas en Refugios en Caso de Emergencias o Desastres | 0 |
| TOTAL (Bs.) | | 450,000 |
| TOTAL GENERAL | | 1,500,000 |

**FORMA 1921 - Año 2012**

| TOTAL PRESUPUESTO 2012 | | Monto |
|---|---|---|
| CÓDIGO | DENOMINACIÓN | |
| O1 | PROYECTOS | 1,050,000 |
| O2 | ACCIONES CENTRALIZADAS | 450,000 |
| TOTAL | | 1,500,000 |

**FORMA 1921 - Año 2012**

***UNIVERSIDAD POLITÉCNICA TERRITORIAL DEL ALTO APURE PEDRO CAMEJO***

**DIRECTORIO**

Rector.....……..... Janio Guerrero

Vicerrector Académico.....……..... Jesus Roberto Giron

Vicerrector Administrativo ……..... Jose Brito

Secretario General ……..…….....……..… Jose Ricardo Barroso

**PARTE I**

**MEMORIA**

# 1. MARCO NORMATIVO INSTITUCIONAL

En el Marco de la Misión Alma Mater el IUTAP se Transforma la Universidad Experimental Politécnica Territorial del Alto "Apure Pedro Camejo" de acuerdo a lo publicado en Gaceta Oficial Extraordinaria Nº 5.987, Decreto Nº 7.565, de fecha 16 de julio de 2010, donde se crea la Universidad Politécnica Territorial del Alto Apure "Pedro Camejo", esta nueva institución nace en el marco de la Misión Alma Mater, como Universidad Nacional Experimental, con personalidad jurídica y patrimonio propio. Distinto al de la República Bolivariana de Venezuela, la cual tendrá su sede inicial en la ciudad de Mantecal, estado Apure.

**LA COMISIÓN ORGANIZADORA**
Estará conformada por vocerías del Poder Popular, del ejecutivo regional y los municipales, de la zona educativa, de la Misión Sucre, de los consejos estudiantiles, de profesores, trabajadores administrativos y obreros, así como los miembros del Consejo Directivo.

**INTEGRANTES DEL CONSEJO DIRECTIVO PROVISIONAL**
Está conformado por:

1. La o el Rector,
2. La o el Secretario,
3. Las o Los responsables de las Áreas: Académica, Administrativa, Estudiantil y Territorial,
4. Una o un representante del Ministerio del Poder Popular para la Educación Universitaria,
5. Una o un vocero de las y los estudiantes,

6. Una o un vocero de las y los profesores,
7. Una o un vocero de las y los trabajadores administrativos, y
8. Una o un vocero de las y los obreros.

**PLAN DE DESARROLLO INSTITUCIONAL**: La Comisión Organizadora, en un lapso no mayor a seis (6) meses presentará ante el Ministerio del Poder Popular para la Educación Universitaria, el Proyecto de reglamento de Organización y Fundamentación, así como el Plan de Desarrollo Institucional. El cual establece la Articulación con la Red Universitaria Alma Mater, en función a: Construir comunidades de conocimiento y aprendizaje; Desarrollar programas de formación, creación y vinculación social compartida; Facilitar el intercambio de saberes y experiencias; Coordinar esfuerzos con organismos y entes públicos y privados; Generar modelos de gestión alternativos; entre otros.

## ENCARGO SOCIAL

El encargo social de la UPT del Alto Apure “Pedro Camejo”, responde a la naturaleza filosófica, tal cual como está definido en la gaceta oficial de creación de la misma, en el artículo 2 “...tiene como encargo social contribuir activamente al desarrollo endógeno integral y sustentable en su área de influencia territorial, con la participación activa y permanente del poder popular, abarcando múltiples campos de estudio, bajo enfoques inter y transdisciplinarios, para abordar los problemas y retos de su contexto territorial, de acuerdo con las necesidades del pueblo, a partir de las realidades geohistóricas, culturales, sociales y productivas, ayudando a conformar una nueva geopolítica nacional”, con fundamento en estas premisas, es necesario destacar la labor participativa de los actores de la comunidad intra y extra universitaria y otros colectivos sociales comunitarios, en pro de alcanzar la misión de la UPT del Alto Apure “Pedro Camejo”, como institución universitaria que va a contribuir al desarrollo endógeno integral local. En tal sentido, se realizaron diversas jornadas de consultas en mesas de trabajo, que recogieron la opinión y los distintos aportes en relación a la misión de la universidad, siendo estos muy valiosos. De esta forma se reivindica el rol protagónico de las comunidades en el marco de la democracia participativa y protagónica atendiendo a la línea estratégica del Plan Nacional Socialista “Simón Bolívar” 2007-2021, como beneficiarios directos de la acción universitaria en el contexto.

## 2. ESTRUCTURA ORGANIZATIVA

La UPT del Alto Apure "Pedro Camejo" actualmente no cuenta con una estructura organizativa definida debido a su reciente creación. Sin embargo, la universidad desde su transformación ha venido realizando actividades que conyeban a la estructuración del Plan Rector Universitario y con él la estructura organizativa.
La universidad a pesar de no contar con una estructura organizativa a mantenido áreas de trabajo del IUT del Estado Apure que han permnitido llevar a cabo las gestiones operativas de la UPT del Alto Apure "Pedro Camejo", incluyendo la nueva comisión organizadora señalada anteriormente, quedando organizada funcionalmente de la siguiente manera:

**RECTORÍA**, teniendo a su cargo las siguientes dependencias:
- Departamento de Planificación y Presupuesto
- Unidad de Planta Física
- Unidad de Organización y Métodos
- Unidad de Estadísticas y Control de Gestión
- Unidad de Programación y Presupuesto
- Unidad de Organización y Sistemas
- Departamento de Recursos Humanos

**SECRETARÍA**, teniendo a su cargo:
- Asesoría Legal
- Control y Evaluación de estudios

**ÁREA ACADÉMICA**, conformada por:
- Departamento de Producción Agroalimentaria
- Departamento de Construcción Civil
- Departamento de Mecánica
- Departamento de Investigación y Potsgrado
- Departamento de extensión y Producción Universitareia
- Laboratorios
- Talleres
- Empresa de Producción Social Universitaria (EPSU)

**ÁREA ESTUDIANTIL**, integrada por:
- Departamento de Desarrollo y Bienestar Estudiantil
- Unidad de Programa Socio económico
- Unidad de Orientación
- Unidad de Deporte
- Unidad de Cultura
- Biblioteca

**ÁREA ADMINISTRATIVA**, conformada por:
- Unidad de Habilitaduría
- Unidad de Compras y Suministros

- Unidad de Almacén
- Unidad de Contabilidad
- Unidad de Bienes Nacionales
- Unidad de Servicios Generales
- Unidad de Verificación y Control

**ÁREA TERRITORIAL,** conformada por el equipo de trabajo del consejo directivo y los coordinadores de los diferentes Programas Nacionales de Formacion que se imparten en las Parroquias de San Vicente, Quintero, Elorza y Achaguas, bajo la política de Municipalización de la educación

## 3. LÍNEAS DE ACCIÓN Y LOGROS MÁS RESALTANTES DE LA INSTITUCIÓN

### OBJETIVO ESTRATÉGICO INSTITUCIONAL

Formar talento humano con pertinencia social en pro del desarrollo en el marco local, regional y nacional, permitiendo la inclusión al nuevo modelo de educación universitaria socialista.

### POLÍTICA

Garantizar los accesos al conocimiento para universalizar la educación superior con pertinencia.

### PROYECTO

Carreras Cortas.

### OBJETIVO ESPECÍFICO DEL PROYECTO

Tiene como finalidad la formación integral del futuro técnico superior universitario, sustentada en la consolidación de contenidos y experiencias dirigidas a la conformación de la ciudadana democrática, la solidaridad, la construcción colectiva y la acción profesional transformadora con responsabilidad optima y perspectiva sustentable

## MONTO DE INVERSIÓN

Este proyecto estuvo bajo la coordinación de los departamentos académicos de la institución: Dpto. de Producción Agroalimentaria, Dpto. de Mecánica y Dpto. de Construcción Civil.
El financiamiento para este año fue por un monto de Cuatrocientos Seis Mil Novecientos Treinta Bolívares (406,930.00 Bs.) de presupuesto ordinario y Sesenta y Dos Mil Cuatrocientos Cincuenta y Cinco Bolívares con Treinta y Cinco Céntimos (62.455,35 Bs.) de recursos extraordinarios, para un total de 469.385,35 Bs., ejecutándose un monto total de 464.545,21, es decir, un 99% de los recursos percibidos. Es importante señalar que la ejecución del mes de diciembre fue proyectada.

## LOGROS MÁS RESALTANTES

- Se logró la ejecución del periodo de pasantía de los estudiantes de los PNF TSU en Mecánica, Agroalimentaria y Construcción Civil, siendo esta las últimas cohortes de TSU del diseño curricular anterior al de Ingeniería. Dichos estudiantes estaban pendiente por culminar sus estudios, los cuales lo iniciaron cuando aun la institución era IUT.

# FICHA RESÙMEN DEL PROYECTO

Memoria Año 2011

## PROYECTO

**NOMBRE DEL PROYECTO:** **CODIGO NUEVAETAPA:** **110819**

Carreras Cortas

**OBJETIVO ESTRATÉGICO INSTITUCIONAL:**

Formar talento humano con pertinencia social en pro del desarrollo en el marco local, regional y nacional, permitiendo la inclusión al nuevo modelo de educación universitaria socialista.

**OBJETIVO ESTRATÉGICO NUEVA ETAPA:**

Avanzar en la conformación de la nueva estructura social

**ENUNCIADO DEL PROYECTO:**

Necesidades de formación integral de personas en las áreas de ingeniería civil, mecánica y agroalimentario que atiendan las necesidades del entorno social, óptimo

**ÓRGANO O ENTE EJECUTOR:**

Universidad Politécnico Territorial del Alto Apure "Pedro Camejo"

**LOCALIZACIÓN:**

Estado Apure Municipio Muñoz

**POLITICA**

Promover la Nueva Moral Colectiva

| | |
|---|---|
| **Inicio** | 10/01/2011 |
| **Fin** | 09/12/2011 |

| **Monto Total Proyecto** (En Bolívares) |
|---|
| 464.545,21 |

Financiamiento En( Bolívares)

| | |
|---|---|
| Aprobado ley 2011: | 406.930,00 |
| Modificado 2011: | 62.455,35 |
| Aprobado Total : | 469.385,35 |
| Ejecutado Total: | 464.545,21 |

| % de Avance Físico del Proyecto | 2011 | |
|---|---|---|
| | Total | 100% |

| | Fuente | Ordinario | Extraordinario | Otros | Total |
|---|---|---|---|---|---|
| Fuentes de Financiamiento del Proyecto 2011 | Monto Aprobado (En Bolívares) | 406.930,00 | 62.455,35 | | 469.385,35 |

Ordinarios

| Bien o Servicio del Proyecto (Meta Total) | Meta Física 2011 | Ejecución Física 2011 | % | Meta Financiera 2011 | Ejecución Financiera 2011 | % |
|---|---|---|---|---|---|---|
| Garantizar la formación integral de 49 estudiantes del PNF TSU en producción agroalimentaria y la capacitación y adiestramiento de 12 profesores pertenecientes a los 3 PNF de la institución | 49 | 49 | 100 | 469.385,35 | 464.545,21 | 99 |

**FUENTE: UPT APURE 2011**

## PRESENTACION DE TABLA Y/O GRÁFICOS

**Gráfico 1**

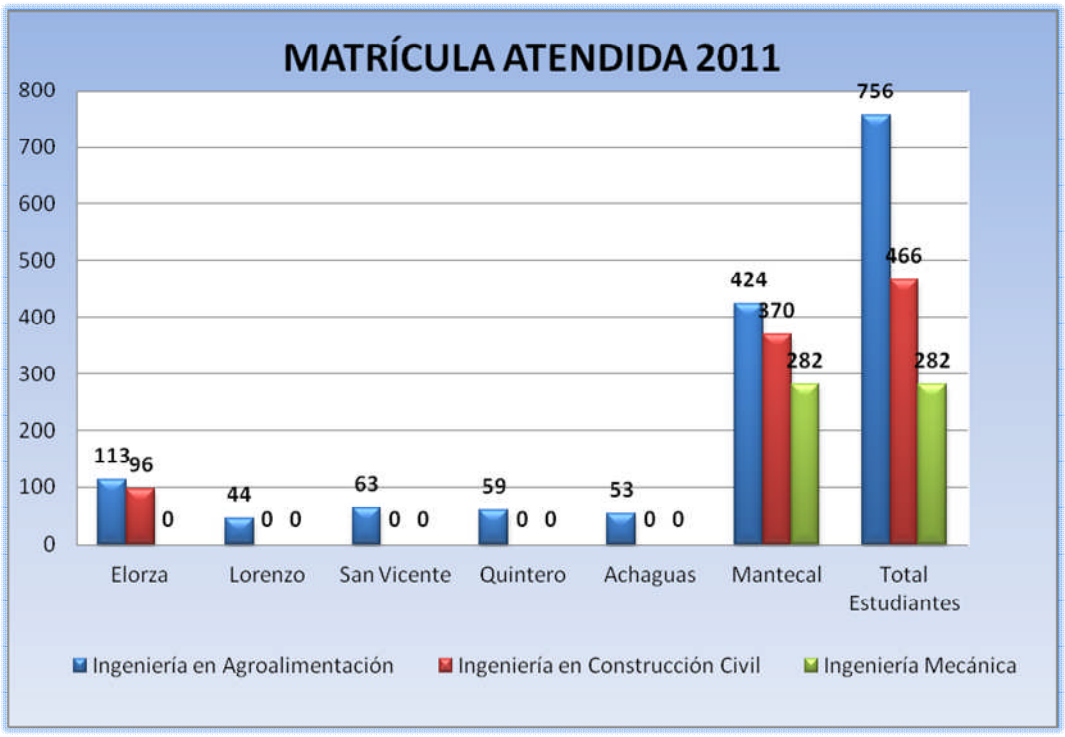


Fuente: Unidad Control y Evaluación de Estudios " UPTAA “Pedro Camejo” 2011

## OBJETIVO ESTRATÉGICO INSTITUCIONAL

Formar talento humano con pertinencia social en pro del desarrollo en el marco local, regional y nacional permitiendo la inclusión al nuevo modelo de educación universitaria socialista.

## POLÍTICA

Promover la nueva moral colectiva.

## PROYECTO

Programa Nacional de Formación.

## OBJETIVO ESPECÍFICO DEL PROYECTO

Formar integralmente futuros profesionales universitarios, con un claro compromiso social, óptimo y político, bajo valores de cooperación solidaridad y justicia social.

## MONTO DE INVERSIÓN

Los diferentes departamentos académicos fueron los responsables de la ejecución de este proyecto, el cual estuvo financiado por un monto de Cuatro Millones Novecientos Treinta y Dos Mil Seiscientos Ochenta y Cinco Bolívares (4,932,685.00 Bs.) de presupuesto ordinario y Un Millón Trescientos Noventa y Nueve Mil Ciento Dos Bolívares con Sesenta y Tres Céntimos (1.399.102,63 Bs.) de recursos extraordinarios, para un total de 6.331.787,63 ejecutándose un monto total de 6.255.974,12, es decir, un 98,80% de los ingresos obtenidos.

## LOGROS MÁS RESALTANTES

- La matrícula atendida corresponde a 1560 estudiantes en los diferentes Programas Nacionales de Formación (PNF): PNF en Agroalimentación 756, PNF en Construcciones Civiles 466, PNF Mecánica 282 y en la Carrera Programa en Técnico Superior Universitario en Producción Agroalimentaria 47, TSU en Construcción Civil 7 y TSU Mecánica 2. De los cuales durante este año se inscribió una matrícula total nuevo ingreso de 522 estudiantes: 301 para el PNF en Agroalimentación, 135 PNF en Construcciones Civiles y 86 PNF en Mecánica.

- Para este año se han graduado 16 Ingenieros: 7 en Ingeniería Mecánica, 4 en Ingeniería en Construcción Civil y 5 en Ingeniería en Agroalimentación. Para diciembre de este año se espera la graduación de 70 ingenieros: 23 en Ingeniería en Construcción Civil y 47 en Ingeniería en Agroalimentación. De igual forma se espera la graduación de 47 TSU en Producción Agroalimentaria, 81 TSU en Construcción Civiles, 16 TSU en Mecánica y 106 TSU en Agroalimentación para un total de 250 estudiantes a graduar.

Con la finalidad de afianzar los procesos de Municipalización de la Educación, durante este año se aperturaron 3 nuevas cohortes en los Municipios Muñoz y Achaguas con la inscripción de: 175 estudiantes para el PNF Ingeniería en Agroalimentación: Población de San Vicente 63, Quintero 59 y Achaguas 53 estudiantes respectivamente.

## PNF INGENIERÍA EN AGROALIMENTACIÓN

- Durante el año 2011 se atendieron nueve Comunidades (9), donde se realizaron diferentes actividades prácticas con los docentes y estudiantes de la institución, que permitió afianzar el trabajo social de los estudiantes, de la planilla docente con la comunidad.
- Se formularon y ejecutaron doces (12) proyectos socio integradores en las comunidades del entorno, permitiendo el desarrollo de actividades practicas, de acompañamiento, asesoría técnica y vinculación social con las mismas.
- Desarrollo de un período de pasantía para los técnicos en producción Agroalimentaria de la institución (Julio – septiembre)
- Se asistieron a Cinco (5) jornadas a Cuba por el Programa Toda las Manos a la Siembra, a la cual asistieron 6 docentes del PNF en agroalimentación.
- Se desarrollo cuatro (4) jornada de sistematización con todo los Docentes y coordinadores de cada comunidad con el fin de evaluar el desarrollo de las actividades de vinculación social

## PNF INGENIERÍA CIVIL

- Se logró atender 22 comunidades a través del desarrollo de actividades practico académicas comunitarias en: Sector Barrio República, Comunidad la Estacada II, Sector el Mamón I, Sector el Mamón II, Comunidad Mata de Caña, Comunidad Yopito I, Comunidad Yopito II, Comunidad el Matal, Sector el Manguito, Sector Barrio Centro, Comunidad Los Alelíes, Sector Barrio Nuevo, Sector Aeropuerto, Comunidad El Chacero, Sector San Miguel, Comunidad la Baecera,

Comunidad la Orteguera, Comunidad la Yagûita, Comunidad la Chivera, Comunidad El Chigûire, Sector Vìa El Caribe y Comunidad San Vicente, todo ello con la finalidad de vincular el PNF con las necesidades comunitarias en busca de una respuesta oportuna a las mismas

- Se ejecutaron 93 practicas urbanas (en el estado Apure) y 8 practicas extraurbanas (en diferentes estados del país)
- Se ejecutó el período de pasantías programado de los estudiantes en satisfactoria
- Se dictaron 2 talleres: uno sobre Inspección de obras civiles y el otro sobre cómputos métricos a los estudiantes de Elorza
- Se ejecutaron 36 proyectos socio integradores en las diferentes comunidades atendidas

## PNF INGENIERÍA MECÁNICA

- Se garantizaron los recursos necesarios para el óptimo funcionamiento del departamento de Mecánica, incluyen los talleres para la ejecución de actividades prácticas.
- Se logró la reactivación del laboratorio de física, permitiendo el desarrollo de 72 practicas estudiantiles
- se logró la dotación de los laboratorios y talleres para la ejecución de actividades prácticas de mecanizado, soldaduras, uniones mecánicas, tornería entre otras.
- se garantizo la ejecución y presentación de los proyectos socio integradores de los estudiantes del PNF, los cuales están vinculados con los proyectos de las otros PNF de la institución, dando respuestas interdisciplinarias a las comunidades atendidas conjuntamente con el PNF de Agroalimentación.

# FICHA RESUMEN DEL PROYECTO

Memoria Año 2011

**PROYECTO**

**NOMBRE DEL PROYECTO:** **CODIGO NUEVAETAPA:** **111093**

Programa Nacional de Formación

**OBJETIVO ESTRATÉGICO INSTITUCIONAL:**

Formar talento humano con pertinencia social en pro del desarrollo en el marco local, regional y nacional permitiendo la inclusión al nuevo modelo de educación universitaria socialista

**OBJETIVO ESTRATÉGICO NUEVA ETAPA:**

Avanzar en la conformación de la nueva estructura social

**ENUNCIADO DEL PROYECTO:**

Necesidades de formación integral de personas en las áreas de ingeniería civil, mecánica y agroalimentario que atiendan las necesidades del entorno social, óptimo y político.

**ORGANO O ENTE EJECUTOR:**

Universidad Politécnico Territorial del Alto Apure "Pedro Camejo"

**LOCALIZACIÓN:**

Estado Apure Municipio Muñoz

**POLITICA**

Promover la Nueva Moral Colectiva

| | |
|---|---|
| **Inicio** | 10/01/2011 |
| **Fin** | 09/12/2011 |

| **Monto Total Proyecto** (En Bolívares) |
|---|
| 6.255.974,12 |

Financiamiento En( Bolívares)

| | |
|---|---|
| Aprobado ley 2011: | 4.932.685,00 |
| Modificado 2011: | 1.399.102,63 |
| Aprobado Total : | 6.331.787,63 |
| Ejecutado Total: | 6.255.974,12 |

| % de Avance Físico del Proyecto | 2011 | |
|---|---|---|
| | Total | 100% |

| | Fuente | Ordinario | Extraordinario | Otros | Total |
|---|---|---|---|---|---|
| Fuentes de Financiamiento del Proyecto 2011 | Monto Aprobado (En Bolívares) | 4.932.685,00 | 1.399.102,63 | | 6.331.787,63 |

| Bien o Servicio del Proyecto (Meta Total) | Meta Física 2011 | Ejecución Física 2011 | % | Meta Financiera 2011 | Ejecución Financiera 2011 | % |
|---|---|---|---|---|---|---|
| Garantizar la formación integral de profesionales en las Areas de ingenieria civil, mecanica y agroalimentacion, a traves del desarrollo de actividades practico - academicistas, la formación docente, el desarrollo de los proyectos sociointegradores y la dotación de materiales y suministros. | 1300 | 1560 | 120 | 6.331.787,63 | 6.255.974,21 | 98,80 |

**FUENTE: UPT APURE 2011**

## PRESENTACIÓN DE TABLA Y/O GRÁFICOS

**Cuadro 2**

| Comunidades | Nª de Practicas | Horas | Nª de Estudiantes | Nª de docentes |
|---|---|---|---|---|
| Yopito I | 40 | 160 | 23 | 2 |
| Yopito II | 36 | 144 | 20 | 2 |
| El Chiguire | 44 | 132 | 24 | 3 |
| El Matal | 34 | 102 | 22 | 2 |
| Los Alelies | 40 | 160 | 25 | 3 |
| La Yaguita | 42 | 126 | 28 | 2 |
| La Chivera | 39 | 108 | 24 | 3 |
| Mata de Forero | 35 | 148 | 23 | 2 |
| El chaceco | 40 | 160 | 20 | 2 |
| Total | 350 | 1240 | 209 | 19 |

Fuente: Dpto. de Producción Agroalimentaria. UPTAA “Pedro Camejo” 2011

**Gráfico 2**

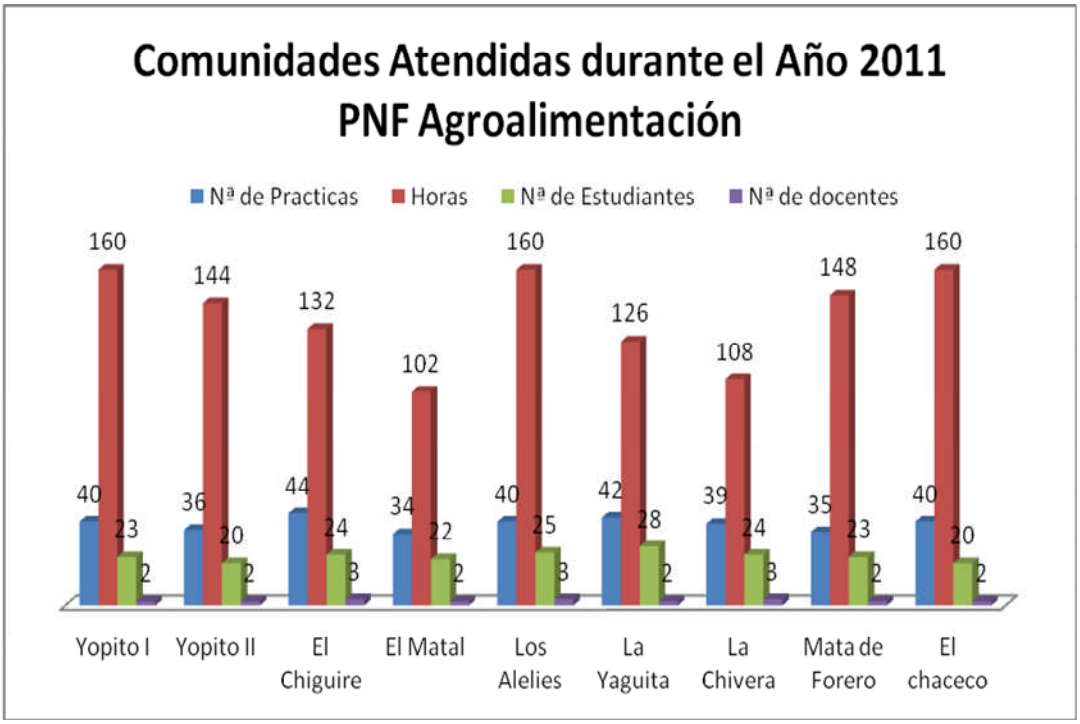


Fuente: Dpto. de Producción Agroalimentaria. UPTAA “Pedro Camejo” 2011

## OBJETIVO ESTRATÉGICO INSTITUCIONAL

Diseño participativo e interinstitucional, programas nacionales de formación (PNF) para la Misión Sucre y Misión Alma.

## POLÍTICA

Fortalecer y promover la educación ambiental, la identidad cultural, la salud y la participación comunitaria.

## PROYECTO

Apoyo a la Misión Sucre

## OBJETIVO ESPECÍFICO DEL PROYECTO

Apoyo académico y acreditación de la Misión Sucre garantizando la integración de sus programas a los PNF así como la actualización y adecuación curricular logrando su pertinencia a los contextos locales.

## MONTO DE INVERSIÓN

Este proyecto estuvo bajo la coordinación del departamento de recursos humanos de la universidad, con un financiamiento de Cien Mil Bolívares (100,000.00 Bs.) de presupuesto ordinario y Dieciséis Mil Quinientos Cuarenta Bolívares (16.540,00 Bs.) de recursos extraordinarios, ejecutándose un monto total de 44.597,10, es decir, el 38,27% de los recaudos obtenidos.

## LOGROS MÁS RESALTANTES

- Se otorgó dotación de logística para la realización del acto cultural “Festividades de las Regiones de Venezuela”.
- Se garantizó el servicio de transporte a la Coordinadora Regional de la Misión Sucre y Coordinadores del PNFE, para asistir al Taller Estratégico sobre el PNFE.
- Se logró la dotación de materiales de oficina, papelería, tintas y materiales de computación para la aldea el Mamon II.
- Se garantizó el servicio de transporte y viáticos de permanencia a la Coordinadora Regional de la Misión Sucre, para que efectuará el proceso de acompañamiento y supervisión en las aldeas Universitarias ubicadas en los Municipios Rómulo Gallegos y Páez.
- Se Canceló el servicio de transporte y se otorgo viáticos de permanencia a la Coordinadora Regional de la Misión Sucre para que la misma

asistiera al foro sobre la propuesta de fusión de la Misión Sucre y Misión Alma Mater.

- Se garantizó el servicio de sonido durante el acto firma de libro realizado en la sede de la ÚNELLEZ San Fernando, en el marco del Acto de Grado del PNF Enfermería de la Misión Sucre
- Se canceló el servicio de transporte para el traslado de equipos de computación y materiales de oficina para la dotación de las Aldeas Universitarias ubicadas en el Alto Apure.
- Se garantizo viáticos de permanencia para el Coordinador de la Aldea Universitaria Palmarito, durante el proceso de Auditorias Administrativas Internas de la Misión Sucre
- Se dotó el material de oficina necesario para la realización del Congreso Estadal Universidad 2012 realizado en la ciudad de San Fernando de Apure.
- Se dotó la pintura para el reacondicionamiento de la fachada de la Escuela Bolivariana José Antonio Páez, lugar donde funciona la Aldea Universitaria de la Misión Sucre.

# FICHA RESÙMEN DEL PROYECTO

Memoria Año 2011

## PROYECTO

**NOMBRE DEL PROYECTO:** **CODIGO NUEVAETAPA:** **111425**

Apoyo a la Misión Sucre

**OBJETIVO ESTRATÉGICO INSTITUCIONAL:**

Diseño participativo e interinstitucional, programas nacionales de formación (PNF) para la Misión Sucre y Misión Alma.

**OBJETIVO ESTRATÉGICO NUEVA ETAPA:**

Avanzar en la conformación de la nueva estructura social

**ENUNCIADO DEL PROYECTO:**

La institución aun no cuenta con acreditaciones.

**ÓRGANO O ENTE EJECUTOR:**

Universidad Politécnico Territorial del Alto Apure "Pedro Camejo"

**LOCALIZACIÓN:**

Estado Apure Municipio Muñoz

**POLITICA**

Promover la Nueva Moral Colectiva

| | |
|---|---|
| **Inicio** | 10/01/2011 |
| **Fin** | 09/12/2011 |

| **Monto Total Proyecto** (En Bolívares) |
|---|
| 44.597,10 |

| Financiamiento En( Bolívares) | |
|---|---|
| Aprobado ley 2011: | 100.000,00 |
| Modificado 2011: | 16.540,00 |
| Aprobado Total : | 116.540,00 |
| Ejecutado Total: | 44.597,10 |

| % de Avance Físico del Proyecto | 2011 | |
|---|---|---|
| | Total | 100% |

| | Fuente | Ordinario | Extraordinario | Otros | Total |
|---|---|---|---|---|---|
| Fuentes de Financiamiento del Proyecto 2011 | Monto Aprobado (En Bolívares) | 100.000,00 | 16.540,00 | | 116.540,00 |

| Bien o Servicio del Proyecto (Meta Total) | Meta Física 2011 | Ejecución Física 2011 | % | Meta Financiera 2011 | Ejecución Financiera 2011 | % |
|---|---|---|---|---|---|---|
| Acreditación de programas nacionales de formación | 3 | 3 | 100 | 116.540,00 | 44.597,10 | 38,27 |

FUENTE: UPT APURE 2011

## OBJETIVO ESTRATÉGICO INSTITUCIONAL

Formar talento humano con pertinencia social en pro del desarrollo local, regional y nacional permitiendo la inclusión del nuevo modelo de educación universitaria socialista.

## POLÍTICA

Garantizar la permanencia y prosecución en el sistema educativo.

## PROYECTO

Formación de Postgrado

## OBJETIVO ESPECÍFICO DEL PROYECTO

Formar especialistas que contribuyan a la transformación social, mediante la apropiación, adecuación, creación e innovación de conocimientos científicos, tecnológicos y culturales.

## MONTO DE INVERSIÓN

El departamento de investigación y postgrado fuel el responsable de la ejecución de este proyecto el cual estuvo financiado por un monto de Cincuenta Mil Bolívares (50,000.00 Bs.) de presupuesto ordinario y Diez Mil Setecientos Bolívares (10.700,00 Bs.) de recursos extraordinarios, para un total de 60.700,00 Bs. de los cuales se ejecutó un monto total de 30.878,80 Bs., es decir, el 50,87% de lo recaudado.

## LOGROS MÁS RESALTANTES

- En Postgrado; actualmente se están realizando tres (3) Maestrías a través del convenio Cuba - Venezuela;

1.- Dirección, cuenta con una matrícula de 24 integrantes atendidos.
2.- Procesos de Manufactura de materiales, con una matrícula de 15 integrantes atendidos.
3.- Agro ecología y Desarrollo Sustentable, con una matrícula de 14 participantes

- Se está dictando el PNF Licenciatura en Administración (equivalencia), al personal Administrativo Técnico de la Universidad Politécnica Territorial a través del convenio Universidad Politécnica Territorial del Norte del Táchira Manuela Sáenz – Universidad Politécnica Territorial del Alto Apure Pedro Camejo, con una matrícula atendida de 12 participantes.

# FICHA RESÙMEN DEL PROYECTO

Memoria Año 2011

## PROYECTO

**NOMBRE DEL PROYECTO:** **CODIGO NUEVAETAPA:** **111097**

Formación de Postgrado

**OBJETIVO ESTRATÉGICO INSTITUCIONAL:**

Formar talento humano con pertinencia social en pro del desarrollo local, regional y nacional permitiendo la inclusión del nuevo modelo de educación universitaria socialista.

**OBJETIVO ESTRATÉGICO NUEVA ETAPA:**

Avanzar en la conformación de la nueva estructura social

**ENUNCIADO DEL PROYECTO:**

La Institución no oferta programas de postgrado para sus egresados

**ÓRGANO O ENTE EJECUTOR:**

Universidad Politécnico Territorial del Alto Apure "Pedro Camejo"

**LOCALIZACIÓN:**

Estado Apure Municipio Muñoz

**POLITICA**

Promover la Nueva Moral Colectiva

| | |
|---|---|
| **Inicio** | 01/01/2011 |
| **Fin** | 31/12/2011 |

| **Monto Total Proyecto** (En Bolívares) |
|---|
| 30.878,80 |

| Financiamiento En( Bolívares) | |
|---|---|
| Aprobado ley 2011: | 3,00 |
| Modificado 2011: | 10.700,00 |
| Aprobado Total : | 10.703,00 |
| Ejecutado Total: | 30.878,80 |

| % de Avance Físico del Proyecto | 2011 | |
|---|---|---|
| | Total | 100% |

| | Fuente | Ordinario | Extraordinario | Otros | Total |
|---|---|---|---|---|---|
| Fuentes de Financiamiento del Proyecto 2011 | Monto Aprobado (En Bolívares) | 3,00 | 10.700,00 | | 10.703,00 |

| Bien o Servicio del Proyecto (Meta Total) | Meta Física 2011 | Ejecución Física 2011 | % | Meta Financiera 2011 | Ejecución Financiera 2011 | % |
|---|---|---|---|---|---|---|
| Elaboración y tramitación de los proyectos de postgrados para los tres programas de formación de la institución, a fin de garantizar una continua capacitación integral y profesional de los egresados. | 6 | 2 | 33,33 | 10.703,00 | 30.878,80 | 288,51 |

FUENTE: UPT APURE 2011

## OBJETIVO ESTRATÉGICO INSTITUCIONAL

Formar talento humano con pertinencia social en pro del desarrollo local, regional y nacional permitiendo la inclusión del nuevo modelo de educación universitaria socialista.

## POLÍTICA

Garantizar la permanencia y prosecución en el sistema educativo.

## PROYECTO: 7

Intercambio del conocimiento con la sociedad.

## OBJETIVO ESPECÍFICO DEL PROYECTO

Vincular a las comunidades con la institución.

## MONTO DE INVERSIÓN

Este proyecto estuvo bajo la coordinación del departamento de extensión y vinculación social, financiado por un monto de Ciento Sesenta y Dos Mil Cuarenta y Tres Bolívares (162,043.00 Bs.) de presupuesto ordinario y Cuatro Mil Ochocientos Setenta Bolívares (4.870,00 Bs.) de recursos extraordinarios, ejecutándose un monto total de 166.913,00 Bs., es decir, el 57,82% de los ingresos obtenidos.

## LOGROS MÁS RESALTANTES

- El Departamento de Extensión y Vinculación Social, durante este año 2011 llevo a cabo diferentes actividades intra y extra universitarias, que permiten la formación integral a la comunidad universitaria desde el punto de vista social, cultural, deportivo, recreativo, político, educativo, entre otros, en las cuales se llevaron a cabo apoyo publicitario, logístico, audiovisual y sonido. Dichas actividades se demuestran a continuación a través de los siguientes cuadros y gráficos:

# FICHA RESÙMEN DEL PROYECTO

Memoria Año 2011

## PROYECTO

**NOMBRE DEL PROYECTO:** **CODIGO NUEVAETAPA: 111103**

Intercambio del conocimiento con la sociedad.

**OBJETIVO ESTRATÉGICO INSTITUCIONAL:**

Formar talento humano con pertinencia social en pro del desarrollo local, regional y nacional permitiendo la inclusión del nuevo modelo de educación universitaria socialista.

**OBJETIVO ESTRATÉGICO NUEVA ETAPA:**

Avanzar en la conformación de la nueva estructura social

**ENUNCIADO DEL PROYECTO:**

Vincular a las comunidades con el ejercicio profesional a lo largo de todo el trayecto formativo.

**ÓRGANO O ENTE EJECUTOR:**

Universidad Politécnico Territorial del Alto Apure "Pedro Camejo"

**LOCALIZACIÓN:**

Estado Apure Municipio Muñoz

**POLITICA**

Promover la Nueva Moral Colectiva

| | |
|---|---|
| **Inicio** | 01/01/2011 |
| **Fin** | 31/12/2011 |

| **Monto Total Proyecto** (En Bolívares) |
|---|
| 96.502,76 |

| Financiamiento En( Bolívares) | |
|---|---|
| Aprobado ley 2011: | 162.043,00 |
| Modificado 2011: | 4.870,00 |
| Aprobado Total : | 166.913,00 |
| Ejecutado Total: | 96.502,76 |

| % de Avance Físico del Proyecto | 2011 | |
|---|---|---|
| | Total | 100% |

| Fuentes de Financiamiento del Proyecto 2011 | Fuente | Ordinario | Extraordinario | Otros | Total |
|---|---|---|---|---|---|
| | Monto Aprobado (En Bolívares) | 162.043,00 | 4.870,00 | | 166.913,00 |

| Bien o Servicio del Proyecto (Meta Total) | Meta Física 2011 | Ejecución Física 2011 | % | Meta Financiera | Ejecución Financiera 2011 | % |
|---|---|---|---|---|---|---|
| Vinculación de las comunidades con la institución universitaria | 120 | 40 | 33,33 | 166.913,00 | 96.502,76 | 57,82 |

**FUENTE: UPT APURE 2011**

## PRESENTACIÓN DE TABLA Y/O GRAFICOS

**Cuadro 1**

| Actividad Desarrollada | Logros | DOC | ADM | OB | EST | COM |
|---|---|---|---|---|---|---|
| Conferencias | 15 | 10 | 5 | 2 | 33 | |
| Conversatorios | 5 | 10 | 3 | 2 | 15 | 4 |
| Videoforo | 18 | 4 | 4 | 2 | 21 | |
| TALLERES y CURSOS | 10 | 16 | 8 | 10 | 3 | 9 |
| Consejos de Voceros Estudiantiles | 3 | 9 | 4 | 0 | 30 | |
| Asambleas Generales | 7 | 35 | 33 | 12 | 26 | |
| Asamblea de Docentes | 2 | 40 | | | | |
| Asamblea de Estudiantes | 1 | 2 | 50 | | | |
| Reunión Comité Territorial | 1 | 28 | 12 | | 7 | |
| Consejos Directivos | 3 | 13 | 4 | 1 | 3 | |
| Reunión Directiva UPTAAPC y Gabinete Cultura | 1 | 5 | 4 | | | |
| Mesas de Trabajo | 1 | 28 | 12 | | 15 | |
| Reunión de Rectoría con Jefes de Departamentos | 1 | 5 | | | | |
| Apoyo en la organización de la Bienvenida estudiantes nuevo ingreso | 1 | 30 | 3 | | 150 | |
| Apoyo en la Organización de la Inauguración de los Núcleos San Vicente, Quintero y Achaguas | 1 | 1 | | | | |

Fuente: Departamento de Extensión y Vinculación Social. UPTAAPC 2011

**Gráfico 3**
**Gestiones del Dpto. de Extensión y Vinculación Social**

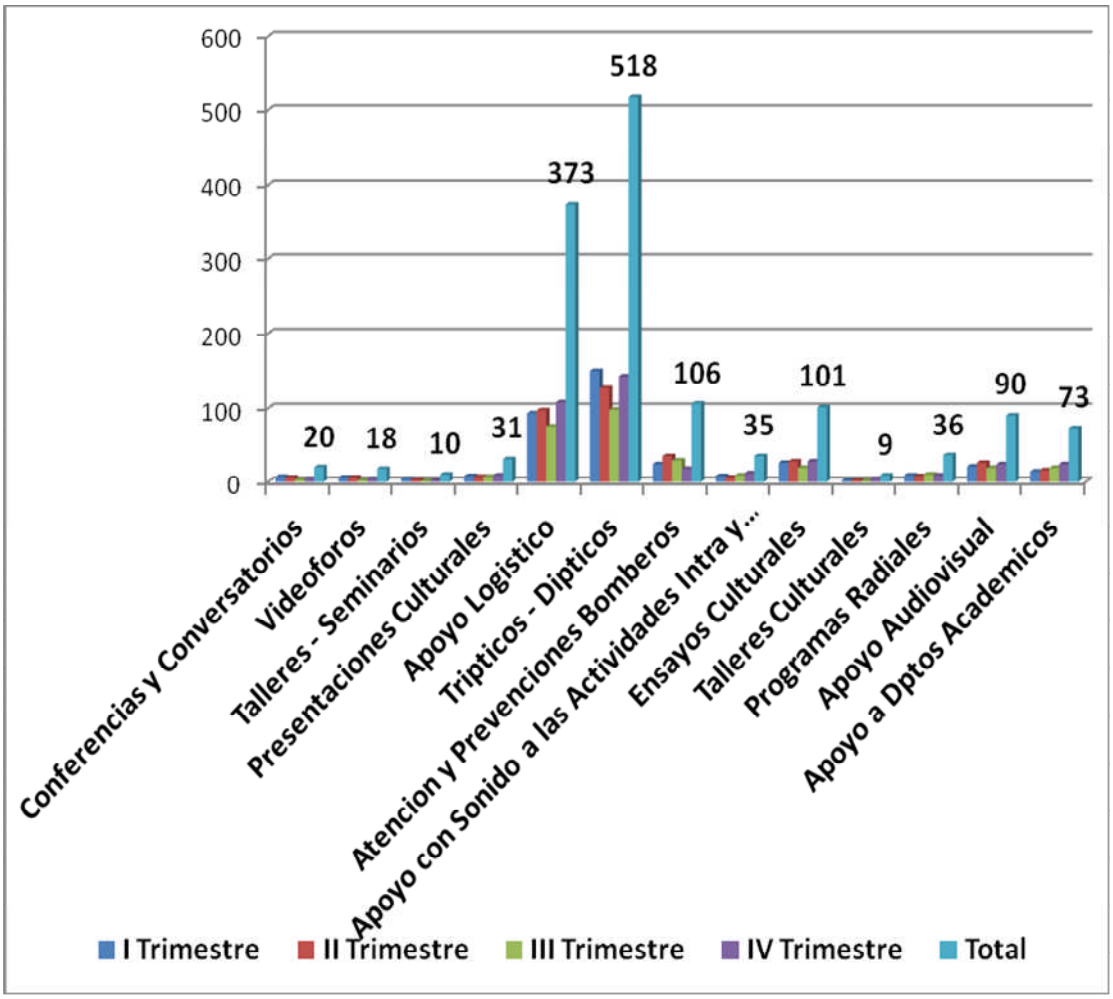


Fuente: Departamento de Extensión y Vinculación Social. UPTAAPC 2011

## CONFERENCIAS

Durante el año 2011 se realizaron 20 conferencias y conversatorios, en las cuales se trataron diversos temas que son de interés para el colectivo, entre ellos: político, cultural, deportivo, educativo, etc.

**Gráfico 4**

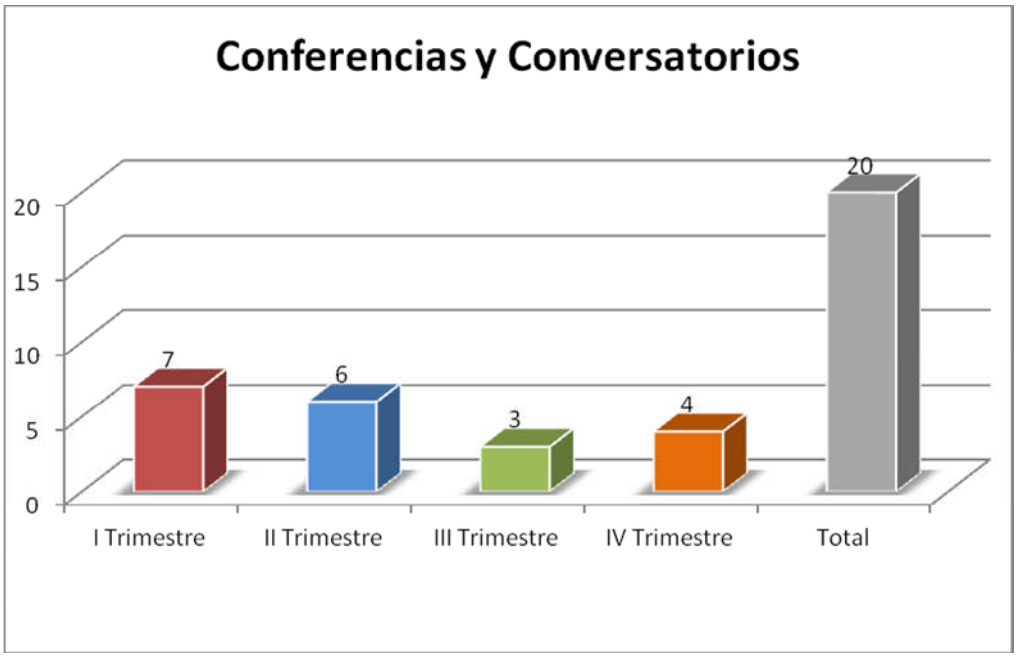


Fuente: Departamento de Extensión y Vinculación Social. UPTAAPC 2011

### Videoforos

En este año se llevaron a cabo 18 videoforos, en los cuales se trataron diversos temas de contexto mundial, que permiten la formación integral de la comunidad universitaria.

**Gráfico 5**

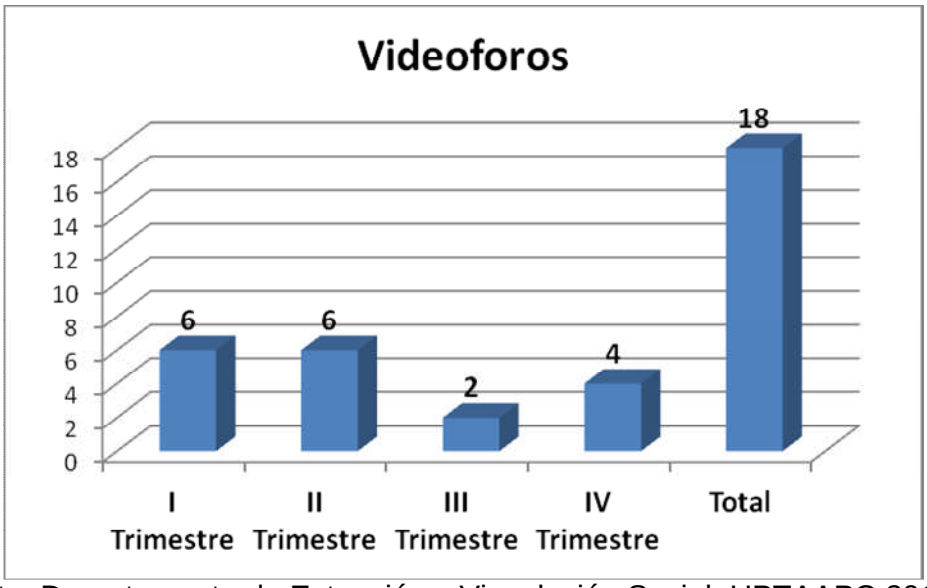


Fuente: Departamento de Extensión y Vinculación Social. UPTAAPC 2011

**TALLERES-SEMINARIOS**.

En la institución se llevaron a cabo 10 talleres y seminarios, en los cuales hubo la participación del personal docente, administrativo, obrero, estudiantil, comunidad en general y otras instituciones del estado.

**Gráfico 6**

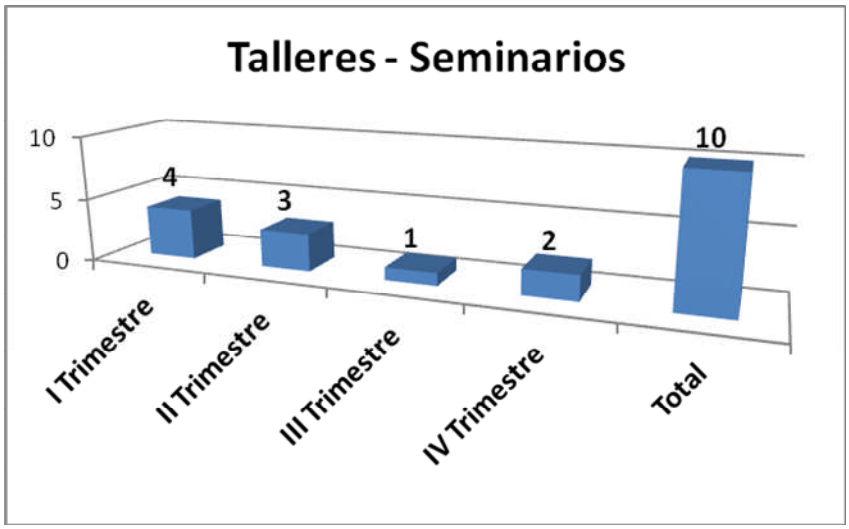


Fuente: Departamento de Extensión y Vinculación Social. UPTAAPC 2011

## PRESENTACIONES CULTURALES.

Este Departamento a través del área de cultura llevo a cabo 31 presentaciones culturales, las cuales se realizaron a nivel intra y extra universitaria, demostrando los grupos culturales existentes dentro de la institución.

**Gráfico 7**

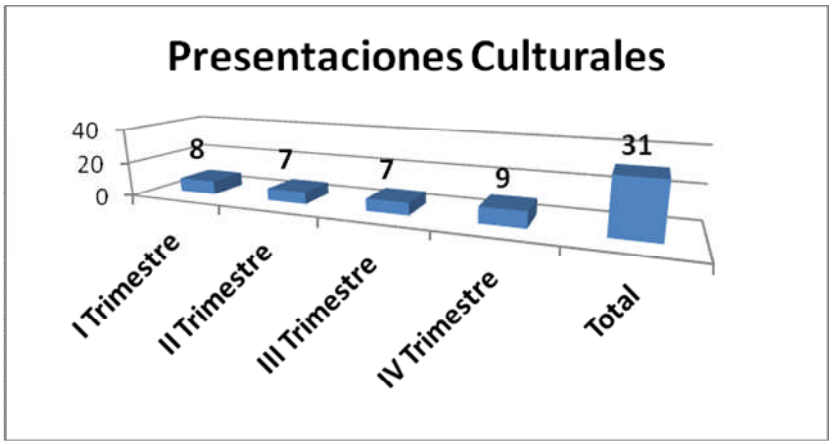


Fuente: Departamento de Extensión y Vinculación Social. UPTAAPC 2011

## APOYO LOGÍSTICO.

Este departamento prestó en 373 oportunidades el apoyo logístico necesario en las diferentes actividades desarrolladas en la institución, dentro de ellas Videoforo, conferencias, conversatorios, asambleas, reuniones, actividades académicas¸ entre otras.

**Gráfico 8**

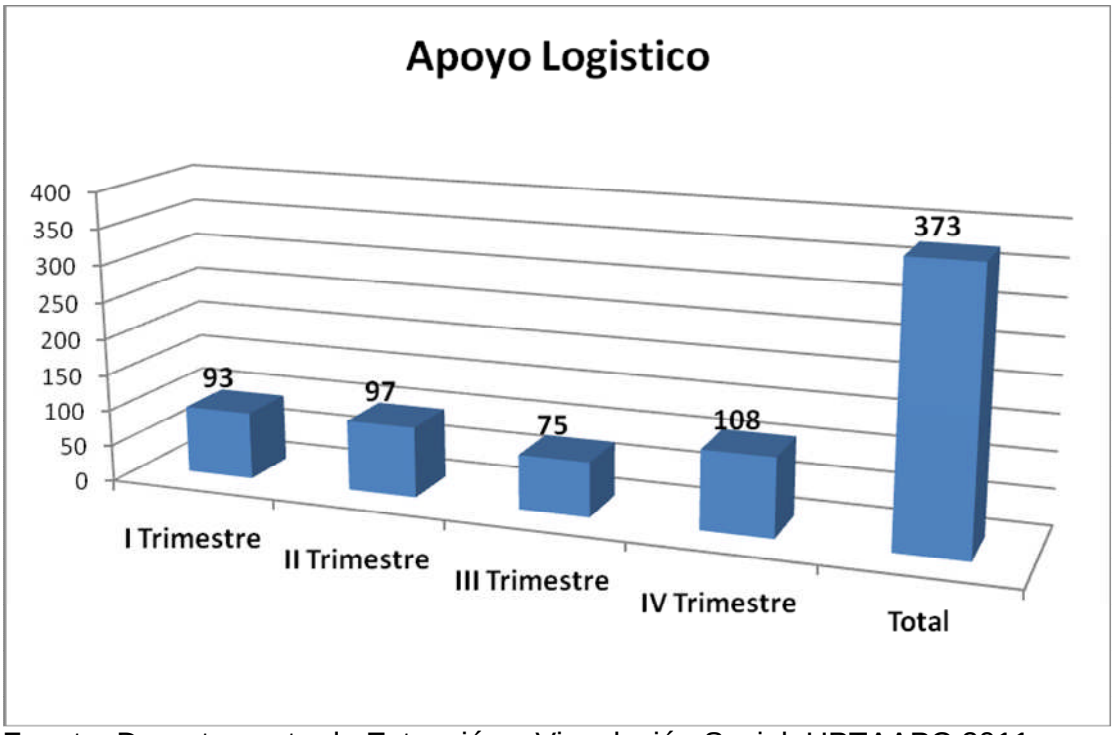


Fuente: Departamento de Extensión y Vinculación Social. UPTAAPC 2011

## TRIPTICOS-DIPTICOS

Se diseñaron e imprimieron 518 dípticos – trípticos, correspondientes a las praxis política, bienvenida a estudiantes, entre otros.}

**Gráfico 9**

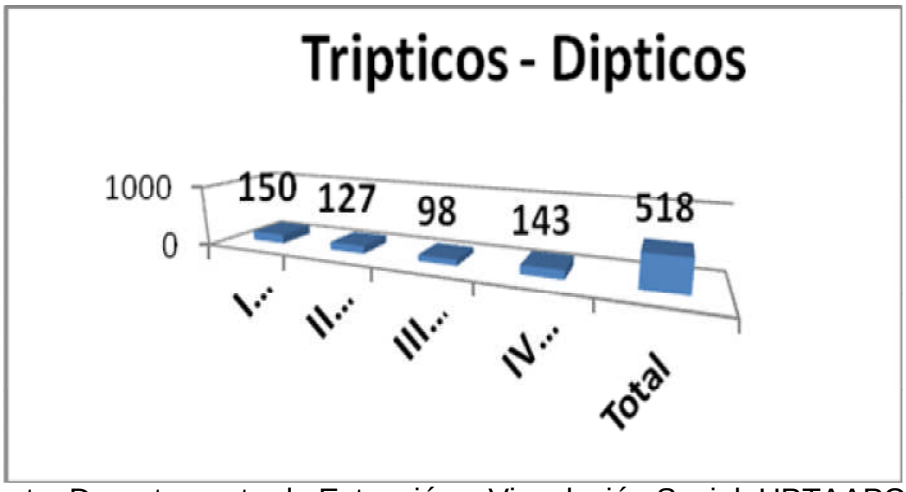


Fuente: Departamento de Extensión y Vinculación Social. UPTAAPC 2011

## ATENCIÓN Y PREVENCIÓN BOMBEROS

El área de Bomberos logro realizar 106 atenciones y prevenciones hospitalarias dirigidas principalmente a la comunidad universitaria.

**Gráfico 1**

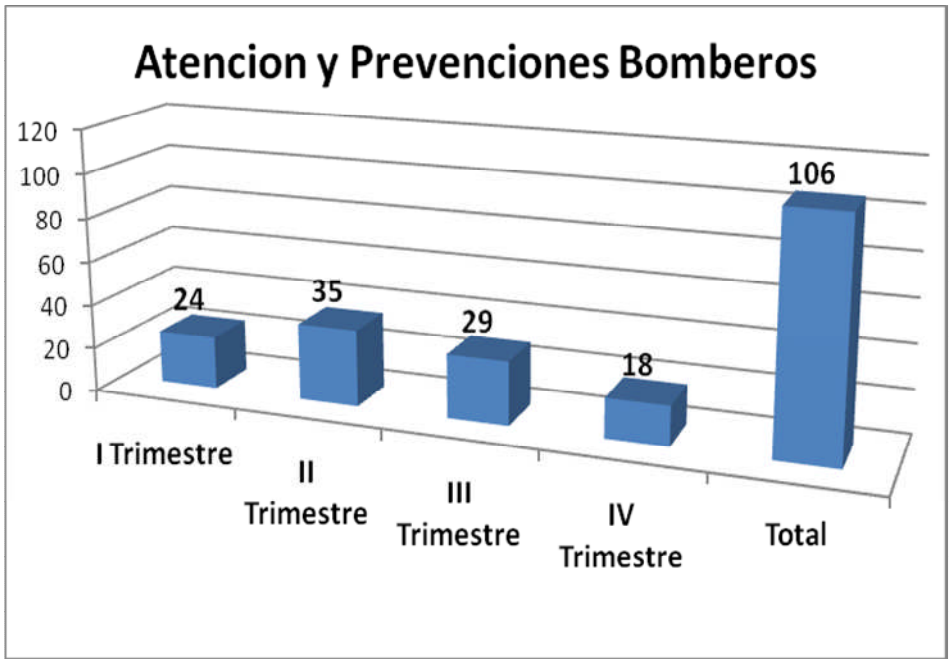


Fuente: Departamento de Extensión y Vinculación Social. UPTAAPC 2011

## APOYO SONIDO ACTIVIDADES INTRA Y EXTRA UNIVERSITARIAS.

Durante este año se colaboró en 35 oportunidades con el apoyo de equipos de sonido en diferentes actividades intra y extra universitarias

**Gráfico 2**

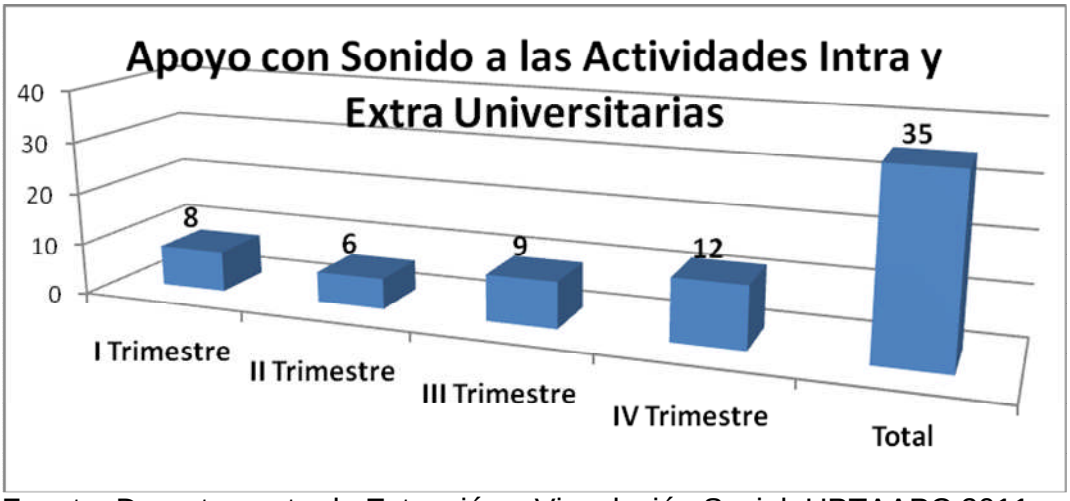


Fuente: Departamento de Extensión y Vinculación Social. UPTAAPC 2011

## ENSAYOS GRUPOS CULTURALES.

Referente a los diferentes grupos culturales existentes en la institución se lograron realizar 101 ensayos, distribuidos de la siguiente manera.

**Gráfico 3**

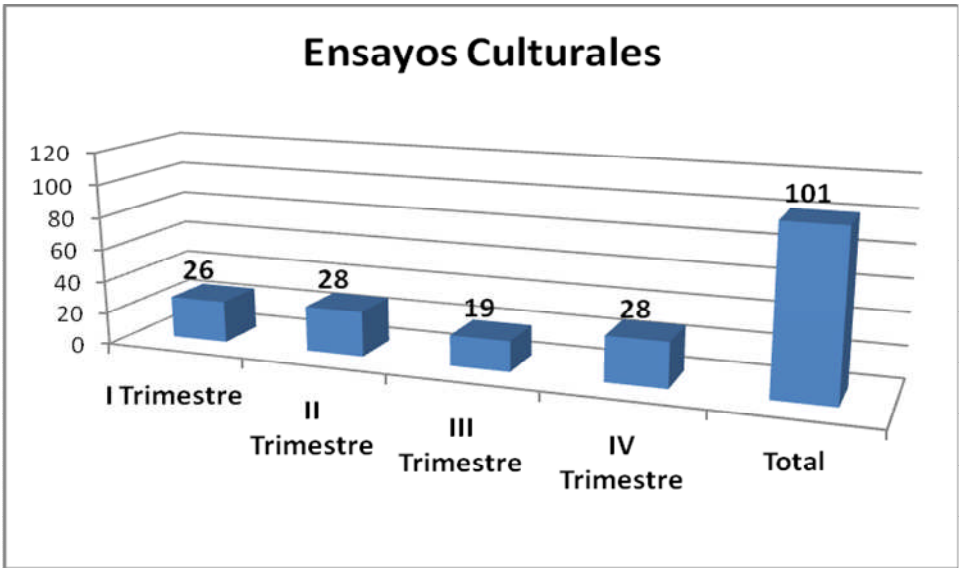


Fuente: Departamento de Extensión y Vinculación Social. UPTAAPC 2011

## TALLERES CULTURALES

Para fortalecer los grupos culturales de la institución se llevaron a cabo 9 talleres culturales, dirigidos a los integrantes de dichos grupos.

**Gráfico 4**

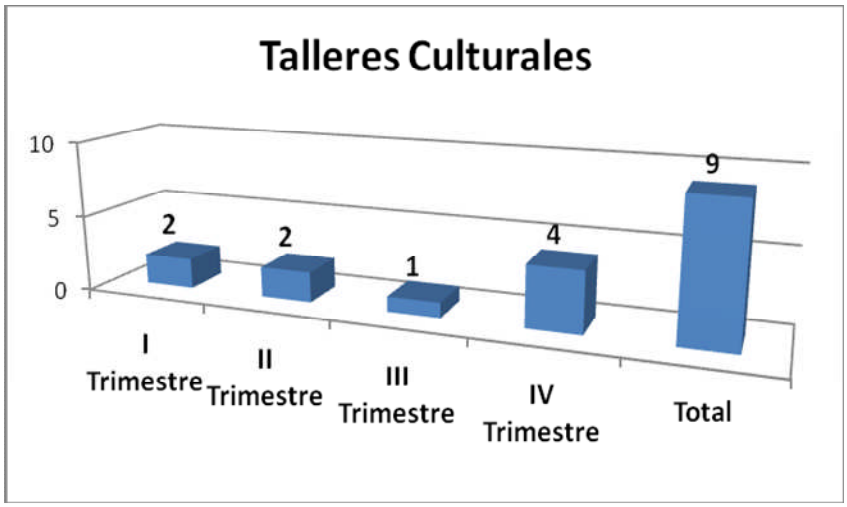


Fuente: Departamento de Extensión y Vinculación Social. UPTAAPC 2011

## PROGRAMAS RADIALES

Para la difusión de información de esta institución dirigida a la comunidad en general, se llevaron a cabo 36 programas radiales, a través del Programa Trinchera IUTAPISTA, emisora Radial Mantecal 90.7Fm

**Gráfico 5**

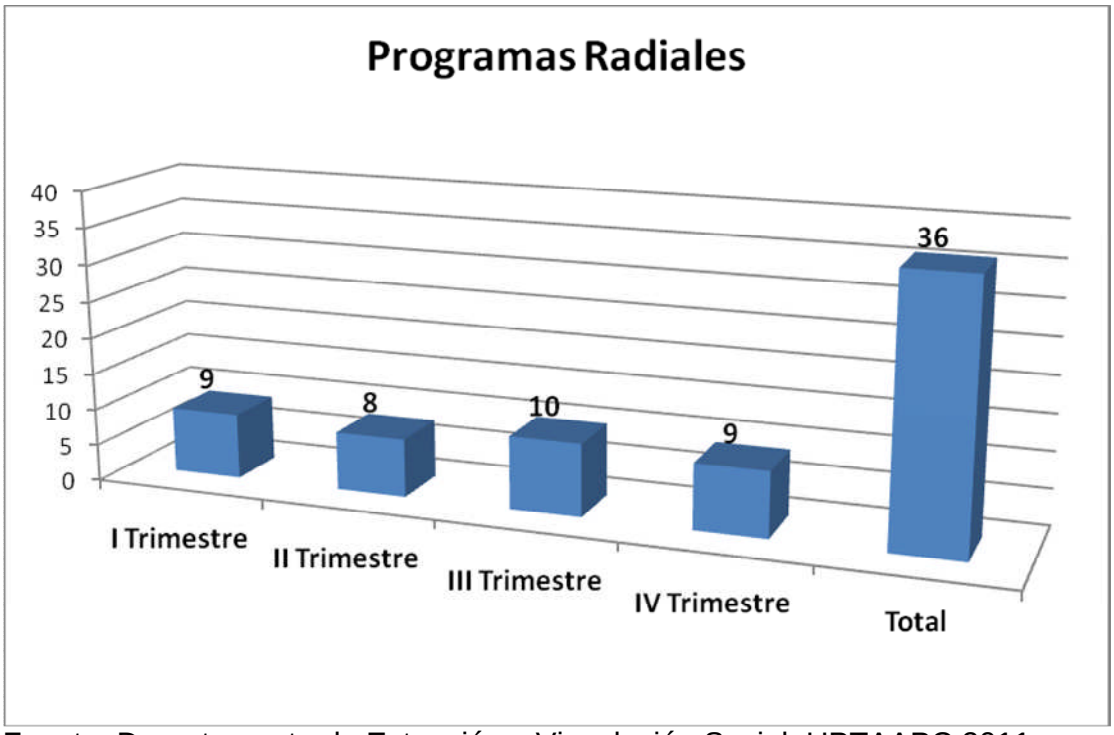


Fuente: Departamento de Extensión y Vinculación Social. UPTAAPC 2011

## APOYO AUDIOVISUAL

Referente al apoyo audiovisual realizado en las diferentes actividades institucionales, se llevaron a cabo 90 apoyos, dirigidos a la comunidad universitaria y comunidad en general.

**Gráfico 6**

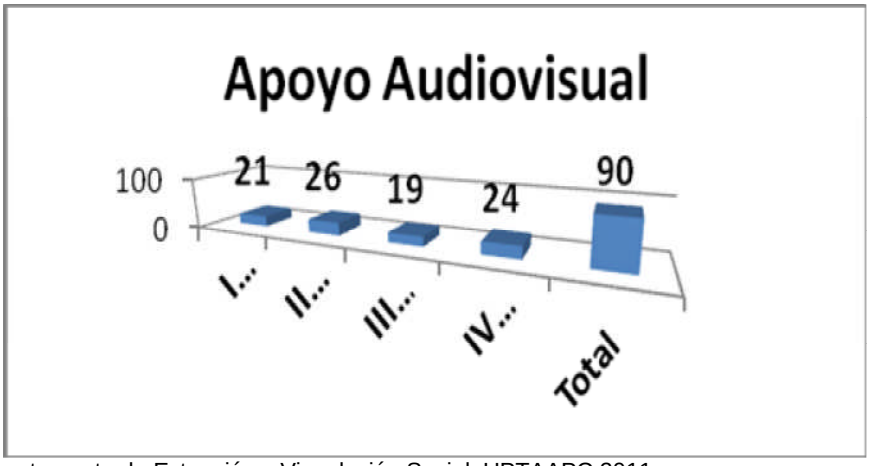


Fuente: Departamento de Extensión y Vinculación Social. UPTAAPC 2011

## APOYO A DEPARTAMENTOS ACADÉMICOS.

Se realizaron 73 apoyos a los Departamentos académicos, en diferentes actividades académicas.

**Gráfico 7**

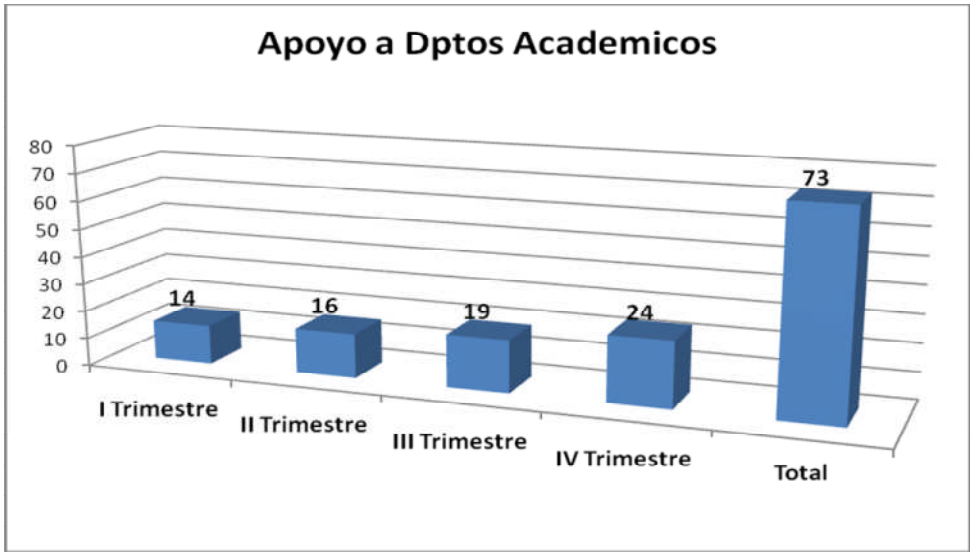


Fuente: Departamento de Extensión y Vinculación Social. UPTAAPC 2011

## ASAMBLEAS-REUNIONES-COMITÉS-CONSEJOS.

Se prestó en 17 oportunidades apoyo logístico, audiovisual, sonido, entre otros, en asambleas generales, asambleas de docentes, consejos directivos, consejos de voceros estudiantiles, etc.

**Gráfico 8**

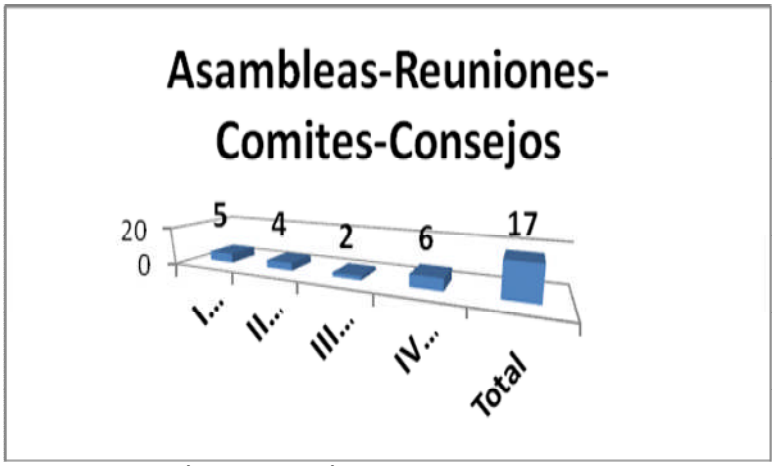


Fuente: Departamento de Extensión y Vinculación Social. UPTAAPC 2011

## LOGROS POR SUBSISTEMAS DE PRODUCCIÓN (EPSU) 2011

La Universidad Politécnica Territorial del Alto Apure Pedro Camejo (UPTAA PC) viene desarrollando actividades de Docencia, Investigación, Extensión y Producción, enmarcados en los lineamientos del Programa Nacional de Formación de los Institutos y Colegios Universitarios, así como en el Plan de Desarrollo Económico Social de la Nación "Simón Bolívar"; donde se establecen estrategias de vinculación social para contribuir al logro de la Seguridad y Soberanía Alimentaria de la Nación. En este sentido la UPTAA PC en su rol de formador del talento humano que demanda el País, específicamente en el área agroalimentaria cuenta con un conjunto de subsistema de origen animal y vegetal que conforman la denominada Empresa de Producción Social Universitaria (EPSU). En donde estudiantes y profesores desarrollan distintas actividades prácticas propias de cada subsistema, logrando dar cumplimiento a la filosofía expresada en el curriculum del Programa Nacional de Formación en Agroalimentación que es "El Aprender Haciendo" bajo un enfoque Agroecológico como lo establece el Programa Todas las Manos a la Siembra.

## SUBSISTEMAS DE LA EPSU

## ABONOS ORGÁNICOS

Se garantizaron los insumos necesarios para el normal funcionamiento y ampliación del subsistema, en el cual se establecieron (19) composteros nuevos, reestructuración del lombricultivo, acondicionamiento de 4 tambores para establecer nuevos núcleos para la cría de lombrices, implementación de alimentación con lechuga orgánica; obteniendose una producción total de 850 litros de humus líquido y 1.200kgrs de humus sólido, de esta producción el 50% fue utilizado para fertilizar los distintos subsistemas vegetal y el 50% restante fue donado a los productores, escuelas y liceo por medio de los trabajos comunitarios, permitiendo de esta manera la vinculación de las unidades curriculares principios de Agroecología, técnicas y métodos agroecológicos, Biodiversidad y sociodiversidad mediante la realización de (166) prácticas de campo con (82) estudiantes del Programa Nacional de Formación en Agroalimentación, con el apoyo de (1) profesor (2) Asistentes Administrativo y (2) Técnicos de Campo.

## AVÍCOLA

Se garantizaron los insumos necesarios para reactivar el subsistema, con el propósito de introducir 400 pollos BB, para la vinculación de las unidades curriculares: Proyecto Formativo III, Alimentación y Nutrición Animal Alternativa, Zoología, Fisiología y Sistemas de Reproducción Animal. Para la

ejecución de (61) prácticas de campo con estudiantes del Programa Nacional de Formación Producción Agroalimentaria, con el apoyo de (4) profesores y (2) Técnicos de Campo.

## BOVINOS

Se garantizaron los insumos necesarios para el normal funcionamiento y desarrollo del subsistema, se logro la preñez de tres (3) hembras y se logro destetar con buen peso tres (3) crías permitiendo de esta manera la vinculación de las unidades curriculares: nutrición y alimentación animal, Manejo Sanitario Animal mediante la realización de (68) prácticas de campo con (31) estudiantes del Programa de Formación Producción en Agroalimentación, con el apoyo de (2) profesores, y un (1) técnico de Campo.

## HORTALIZAS

Se garantizaron todos los insumos necesarios para el normal funcionamiento y producción del subsistema, se mantuvo la producción de 20 canteros con cultivos como: cebollín, cilantro y lechuga, logrando cosechar 64,5kg de cebollín, 65kg de cilantro y 60kg de lechuga, de los cuales se comercializó el 80% al comedor universitario y el 20% restante a la comunidad universitaria, permitiendo de esta manera la vinculación de las unidades curriculares: Principios de Agroecología, Aplicación de técnicas y Metodologías Agroecológicas, Microbiología, Manejo Agroecológico de Plagas y Enfermedades, Diseminación y Propagación de especies Vegetales, mediante la realización de (129) prácticas de campo con la participación de (187) estudiantes del Programa Nacional de Formación en Agroalimentación, con el apoyo de cinco (05) profesores, (2) Asistentes Administrativos y (2) Técnicos de Campo.

## PASTOS Y FORRAJES

Se garantizaron todos los insumos necesarios para el normal funcionamiento y desarrollo del subsistema, realizando la instalación de 3 potreros con área aproximada de 5300m$^2$ de terreno, a su vez se realizaron donaciones de semilla de pasto a productores de las comunidades aledañas, instalación y reactivación de la cerca eléctrica dado que, el primer energizador fue objeto de robo en el segundo trimestre 2011, sin embargo se recibió una segunda donación de un energizador con capacidad de 13km, permitiendo de esta manera la vinculación de las unidades curriculares Botánica, Propagación y Diseminación de especies Vegetales, Manejo Agroecológico de Plagas y Enfermedades, Principios de Agroecología, Biodiversidad y Sociodiversidad, mediante la realización de (112) prácticas de campo con la participación de (149) estudiantes del Programa de Formación Producción Agroalimentaria y

el Programa Nacional de Formación en Agroalimentación (PNF), con el apoyo de (6) profesores y (2) Técnicos de Campo.

## MUSÁCEAS

Se garantizó los insumos necesarios para el funcionamiento, mantenimiento y ampliación del subsistema, llevando a cabo el reordenamiento de plantas madres ubicadas detrás del Comedor Universitario y Departamentos Académicos, siembra de (97) hijos de topocho en Parcela lote 1, siembra de (30) hijos de Plátano en Parcela lote 3, recuperación de la cerca perimetral de las parcelas, vinculación de las unidades curriculares como: Biodiversidad y Sociodiversidad, Principios de Agroecología, Manejo Ecológico de Plagas y Enfermedades, desarrollando (237) actividades prácticas desarrolladas por (112) estudiantes del Programa Nacional de Formación en Agroalimentación.

## LEGUMINOSAS

Se garantizaron los insumos necesarios para el buen funcionamiento del subsistema, realizando la rrecolección de 10kg de semillas de lecucaena y donación de 5kg de semillas como muestras a 5 productores de la zona, se efectuó siembra en 3 camellones de canavalia, además se reactivó el subsistema en el 3er trimestre con la implementación de un semillero de leguminosas (frijol chino, rojo, cara de santo, ponga la mesa, perdiz, cuarentón rojo, cuarentón, carota roja y negra, canavalia y mucuna) para obtener un total de (150) plántulas, permitiendo de esta manera la vinculación de las unidades curriculares: Principios de Agroecología, Biodiversidad y Sociodiversidad, Aplicación de Técnicas y Metodologías Agroecológicas, para el desarrollo de (67) actividades prácticas y guardias cumplidas por (126) estudiantes y con el apoyo de (2) Profesores y (2) Asistentes Administrativos y un (2) Técnico de Campo del Programa Nacional de Formación en Agroalimentación.

## CONEJOS

Se garantizaron los insumos necesarios para reactivación del subsistema, introduciendo 10 animales, permitiendo de esta manera la vinculación de las unidades curriculares: Principios de Agroecología, Biodiversidad y Sociodiversidad, mediante la realización de (10) prácticas de campo donde participaron (34) estudiantes del Programa de Formación Producción Agroalimentaria, con el apoyo de (2) Asistentes Administrativos y un (2) Técnico de Campo.

## RAÍCES Y TUBÉRCULOS

Se garantizaron los insumos necesarios para el normal desarrollo, funcionamiento y ampliación del subsistema, obteniendo una producción de 60kgrs de ocumo, de los cuales 20kg fueron comercializados al comedor, 40kg seleccionado para semillas, sirviendo para sembrar una asociación de cultivos de yuca y ocumo en 812m2, a su vez se llevo a cabo la comercialización de 143kg de yuca y se comercializaron (90kg) para suplemento alimenticio de animales (cerdos); permitiendo de esta manera la vinculación de las unidades curriculares: Principios de Agroecología, Biodiversidad y Sociodiversidad, Aplicación y métodos de técnicas agroecológicas, mediante la realización de (152) prácticas de campo con la participación de (99) estudiantes del Programa de Formación Producción Agroalimentaria y el Programa Nacional de Formación en Agroalimentación (PNF), con el apoyo de (1) profesor, (2) Asistentes Administrativos y (2) Técnicos de Campo.

## FRUTALES

Se garantizaron los insumos necesarios para el normal desarrollo, funcionamiento y ampliación del subsistema, se efectuó cosecha de (159kg) de patilla la cual fue comercializada al comedor universitario. A su vez se estableció un semillero de 200 plántulas de lechosa con el fin de implantar este rubro en las comunidades que asiste la Universidad a través de los proyectos de abastecimiento familiar, por otra parte se realizó un semillero de 50 plántulas de limón. Permitiendo el desarrollo de (79) actividades prácticas y guardias cumplidas por (27) estudiantes y con el apoyo de (1) profesor, (2) Asistentes Administrativos y (2) Técnicos de Campo del Programa Nacional de Formación Agroalimentación.

## CONUCO

Se garantizaron los insumos necesarios para la activación del subsistema, en el cual se realizó la recuperación de la cerca perimetral de los alrededores, se sembraron 0,5ha con los rubros: arroz, topocho, maíz, caña, yuca, como banco de semilla para las comunidades aledañas. Lo cual permitió el desarrollo de (73) actividades prácticas y guardias cumplidas por (42) estudiantes y con el apoyo de (1) profesor, (2) Asistentes Administrativos y (2) Técnicos de Campo del Programa Nacional de Formación Agroalimentación del Programa Nacional de Formación Agroalimentación.

## BANCO DE PROTEÍNAS

Se garantizaron los insumos necesarios para la ampliación del subsistema estableciendo de 300 plantas de leguminosas (leucaena, naranjillo, mata ratón y morera) en vivero, con el fin de poder suministrar suplementos de alto valor proteico alternativo a los subsistemas de: bovinos, cerdos y ovinos, lográndose de esta manera la vinculación de las unidades curriculares: tecnología de especies mayores y nutrición y alimentación animal mediante la realización de (74) prácticas de campo con (37) estudiantes del Programa de Formación Producción Agroalimentaria, con el apoyo de (2) profesores, (2) Asistentes Administrativo y (2) Técnicos de Campo.

## DONACIONES POR INSTITUCIONES

En el Marco de la sinergia Interinstitucional se realizaron gestiones para conseguir una segunda donación de un energizador con capacidad de 13km, por parte de la Agropecuaria El Medanito.

**DONACIÓN POR PARTE DE LA EPSU A PRODUCTORES:** intercambio de semillas de hortalizas: cebollín, cilantro, lechuga, pimentón; raíces y tubérculos: yuca; pastos: brachiaria tanner y decunbens, CT 115 Cubano; leguminosas: leucaena; forrajes: naranjillo, morera; frutales: lechosa.
Participación en Eventos de Formación direccionados por el Programa Todas las Manos a la Siembra: en el cual (2) integrantes del equipo de la EPSU, asistieron a distintos eventos Internacionales en el área de Formación Agroecológica en la República de Cuba, logrando afianzar los principios de desarrollo sustentable en la UPTAA PC y EPSU.

## OBJETIVO ESTRATÉGICO INSTITUCIONAL

Formar talento humano con pertinencia social en pro del desarrollo local, regional y nacional permitiendo la inclusiÃ³n del nuevo modelo de educación universitaria socialista.

## POLÍTICA

Garantizar la permanencia y prosecución en el sistema educativo.

## PROYECTO

Generación, Divulgación y Aplicación del Conocimiento.

## OBJETIVO ESPECÍFICO DEL PROYECTO

Vincular los procesos de formación, investigación y desarrollo tecnológico con los proyectos estratégicos de la nación, dirigidos a la soberanía política, tecnológica, económica y cultural para la construcción de un nuevo modelo productivo.

## MONTO DE INVERSIÓN

El departamento de investigación y postgrado fue el responsable de la ejecución de este proyecto el cual estuvo financiado por un monto de Cincuenta Mil Bolívares Fuertes (50,000.00 Bs. F.) de presupuesto ordinario, ejecutándose un monto total de 34.074,15, es decir, un 68,15% de lo recaudado.

## LOGROS MÁS RESALTANTES

- En materia de investigación se realizaron mesas de trabajo con el personal docente de la institución a fin de ir consolidando las líneas de investigación que estarán inmersas en el plan rector. De igual manera los docentes están llevando a cabo 51 proyectos de investigación a través de sus y los estudiantes de pregrado de la institución están llevando a cabo en las diferentes comunidades en de la población de Elorza y Mantecal sus proyectos socio integradores los cuales dan respuestas significativas a las necesidades de la comunidad.

# FICHA RESÙMEN DEL PROYECTO

Memoria Año 2011

## PROYECTO

**NOMBRE DEL PROYECTO:** **CODIGO NUEVAETAPA:** **111103**

Generación, Divulgación y Aplicación del Conocimiento.

**OBJETIVO ESTRATÉGICO INSTITUCIONAL:**

Formar talento humano con pertinencia social en pro del desarrollo local, regional y nacional permitiendo la inclusión del nuevo modelo de educación universitaria socialista.

**OBJETIVO ESTRATÉGICO NUEVA ETAPA:**

Avanzar en la conformación de la nueva estructura social

**ENUNCIADO DEL PROYECTO:**

La investigación constituye la esencia plena para la solución de problemáticas que se presentan a nivel de la universidad y a nivel comunitario y es un deber de la casa de estudio darle respuesta a este tipo de situaciones

**ÓRGANO O ENTE EJECUTOR:**

Universidad Politécnico Territorial del Alto Apure "Pedro Camejo"

**LOCALIZACIÓN:**

Estado Apure Municipio Muñoz

**POLITICA**

Promover la Nueva Moral Colectiva

| | |
|---|---|
| **Inicio** | 01/01/2011 |
| **Fin** | 31/12/2011 |

| **Monto Total Proyecto** (En Bolívares) |
|---|
| 34.074,15 |

| Financiamiento En( Bolívares) | |
|---|---|
| Aprobado ley 2011: | 50.000,00 |
| Modificado 2011: | 0,00 |
| Aprobado Total : | 50.000,00 |
| Ejecutado Total: | 34.074,15 |

| % de Avance Físico del Proyecto | 2011 | |
|---|---|---|
| | Total | 100% |

| | Fuente | Ordinario | Extraordinario | Otros | Total |
|---|---|---|---|---|---|
| Fuentes de Financiamiento del Proyecto 2011 | Monto Aprobado (En Bolívares) | 50.000,00 | 0,00 | | 50.000,00 |

| Bien o Servicio del Proyecto (Meta Total) | Meta Física 2011 | Ejecución Física 2011 | % | Meta Financiera | Ejecución Financiera 2011 | % |
|---|---|---|---|---|---|---|
| Presentación y divulgación de los proyectos de investigación en función a las lineas investigativas de la institución. | 33 | 45 | 136,36 | 50.000,00 | 34.074,15 | 68,15 |

## OBJETIVO ESTRATÉGICO INSTITUCIONAL

Avanzar en la conformación de la nueva estructura social.

## POLÍTICA

Adecuar el sistema educativo al modelo productivo socialista

## PROYECTO

Captación, Permanencia y Atención Integral del Estudiante

## OBJETIVO ESPECÍFICO DEL PROYECTO

Garantizar el ingreso, las condiciones para el desempeño estudiantil y una adecuada atención para mejorar los niveles de prosecución

## MONTO DE INVERSIÓN

Este proyecto estuvo bajo la coordinación del departamento de desarrollo y bienestar estudiantil financiado por un monto de Cuatro Millones Ciento Ochenta y Cuatro Mil Seiscientos Setenta y Un Bolívares Fuertes (4.184.671,00 Bs.) de presupuesto ordinario y Dos Millones Veinte Mil Ciento Treinta y Ocho Bolívares Con Cincuenta y ocho Céntimos (2.020.138,58 Bs.) de recursos extraordinarios ejecutándose un monto total de 5.982.386,88, es decir, el 96.42% de los recursos asignados.

## LOGROS MÁS RESALTANTES

En primera instancia nuestra casa de estudios, brinda a los estudiantes una serie de beneficios socioeconómicos y servicios de atención de calidad, que nos han llevado como institución a lograr durante el año 2011, lo siguiente:

**Becas**

- En primera instancia, para el mes de Enero iniciamos con una matrícula becada de ciento cuarenta y seis (146) estudiantes de los tres PNF, para el mes de Febrero se contaba con una matrícula becada de ciento cuarenta y cinco (145) estudiantes, así mismo para el mes de Marzo se mantuvo la matricula becada con ciento cuarenta y cinco (145) estudiantes, durante el mes de Abril ocurre un ligero descenso, con un número de ciento cuarenta y dos (142) becarios, sin embrago, para el mes de Mayo aumenta la matricula becada a doscientos (200) estudiantes, alcanzando a beneficiar a treinta y nueve (39) estudiantes con los recursos no ejecutados en el año 2010, siendo la cantidad de 124.780,00 Bs y a diecinueve (19) estudiantes con la disponibilidad presupuestaria entre lo planificado para el primer trimestre y lo ejecutado

en la partida Becas Universitarias en el país, con la cantidad de 63.800,00 Bs, becando a un total de cincuenta y ocho (58) estudiante para dicho mes. En tal sentido, para el mes de Junio la población becada es de ciento noventa y seis (196) estudiantes, el cual se produce un leve descenso, evidenciando que para los meses de Julio, Agosto y Septiembre la matrícula becada se mantiene con ciento noventa y seis (196) estudiantes y para el mes de Octubre declina a ciento noventa y un (191) estudiantes becados hasta la presente fecha.

## FICHA RESÙMEN DEL PROYECTO

Memoria Año 2011

**PROYECTO**

**NOMBRE DEL PROYECTO:** **CODIGO NUEVAETAPA:** **111433**

Captación, Permanencia y Atención Integral del Estudiante

**OBJETIVO ESTRATÉGICO INSTITUCIONAL:**

Avanzar en la conformación de la nueva estructura social.

**OBJETIVO ESTRATÉGICO NUEVA ETAPA:**

Avanzar en la conformación de la nueva estructura social

**ENUNCIADO DEL PROYECTO:**

En función al cumplimiento de las políticas del MPPEU, se pretende garantizar la prosecución y beneficios estudiantiles.

**ÓRGANO O ENTE EJECUTOR:**

Universidad Politécnico Territorial del Alto Apure "Pedro Camejo"

**LOCALIZACIÓN:**

Estado Apure Municipio Muñoz

**POLITICA**

Promover la Nueva Moral Colectiva

| | | | |
|---|---|---|---|
| **Inicio** | 01/01/2011 | **Monto Total Proyecto** (En Bolívares) | |
| **Fin** | 31/12/2011 | 5.982.386,88 | |

| Financiamiento En( Bolívares) | |
|---|---|
| Aprobado ley 2011: | 4.184.671,00 |
| Modificado 2011: | 2.020.138,58 |
| Aprobado Total : | 6.204.809,58 |
| Ejecutado Total: | 5.982.386,88 |

| % de Avance Físico del Proyecto | 2011 | |
|---|---|---|
| | Total | 100% |

| | Fuente | Ordinario | Extraordinario | Otros | Total |
|---|---|---|---|---|---|
| Fuentes de Financiamiento del Proyecto 2011 | Monto Aprobado (En Bolívares) | 4.184.671,00 | 2.020.138,58 | | 6.204.809,58 |

| Bien o Servicio del Proyecto (Meta Total) | Meta Física 2011 | Ejecución Física 2011 | % | Meta Financiera | Ejecución Financiera 2011 | % |
|---|---|---|---|---|---|---|
| Garantizar la prosecución estudiantil a traves del desarrollo de los programas socioeconomicos a fin de atender la demanda y necesidades estudiantiles del 100% de la población inscrita en la institución. | 1350 | 1504 | 111,41 | 6.204.809,58 | 5.982.386,88 | 96,42 |

**Gráfico 17**

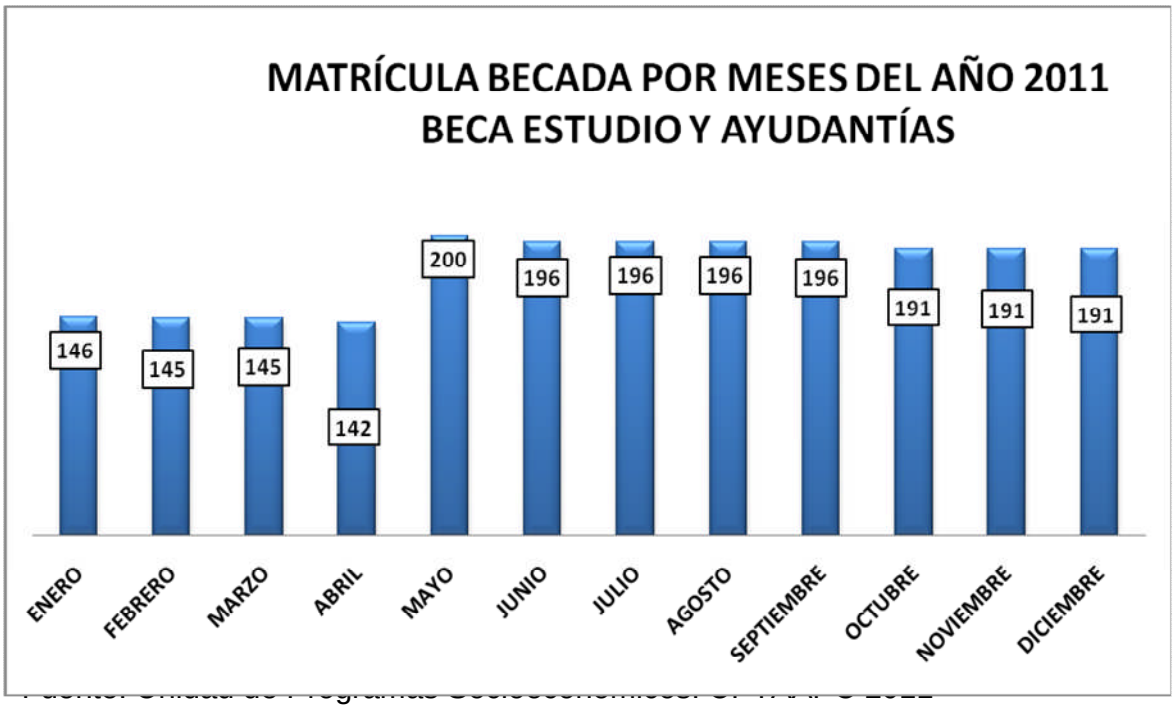


Fuente: Unidad de Programas Socioeconómicos. SPAA. 2011

## COMEDOR

En el año 2011, se garantizó el servicio de comedor universitario a una matrícula de mil setenta y seis (1076) estudiantes, donde fueron servidas, ochenta y ocho mil trescientos cuarenta (88.340) bandejas, por concepto de almuerzo y setenta y seis mil novecientos sesenta y ocho (76.968) bandejas, por concepto de cenas, lo que corresponde a un total de ciento veintiún mil seiscientos cuarenta y un (121.641) bandejas servidas.
Almuerzo 670 promedio diario
Cena 567 promedio diario

**Gráfico 18**

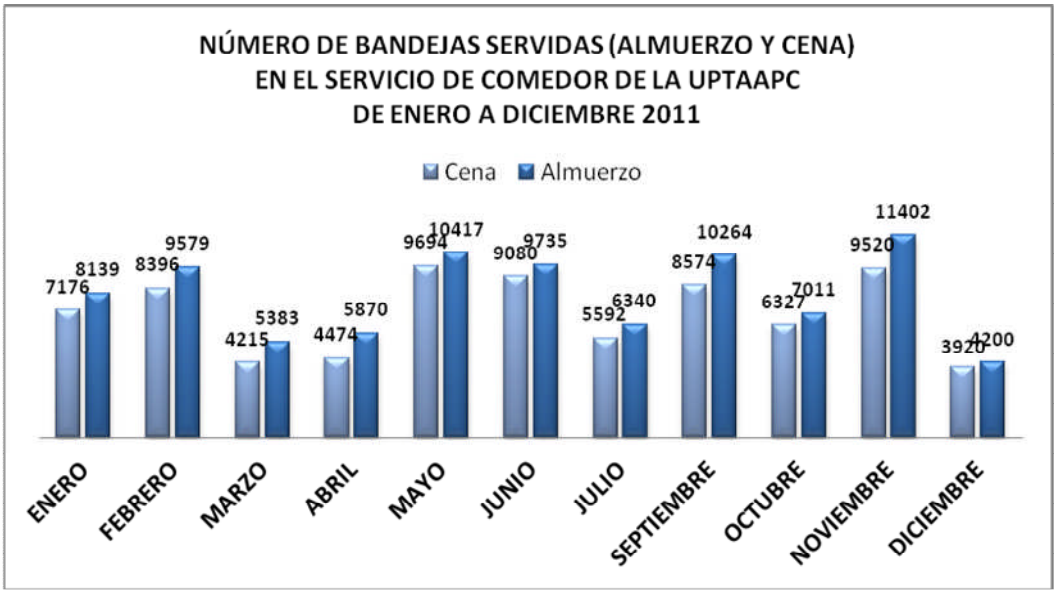


Fuente: Unidad de Programas Socioeconómicos. UPTAAPC 2011

**Transporte**

La Institución durante el año 2011, ha garantizado el beneficio de transporte a una cantidad de mil trescientos veintinueve (1329) estudiantes, de la Sede Mantecal, Núcleo Elorza y Lorenzo, a través de ocho (8) unidades, que permite atender la ruta estudiantil, desde vías adyacentes a sus residencias hasta la sede académica, el cual se realiza en un lapso de tiempo de quince (15) minutos aproximadamente.

**Servicios Médicos**

Durante el año 2011 se atendieron por concepto de servicios médicos a sesenta y nueve (69) estudiantes de los tres (3) Programas de formación de la Sede Mantecal y Núcleo Elorza, con el fin de ayudar a los estudiantes con carencia de recursos y así lograr satisfacer la necesidad de contar con buena salud y así obtener rendimiento académico.

**Gráfico18**

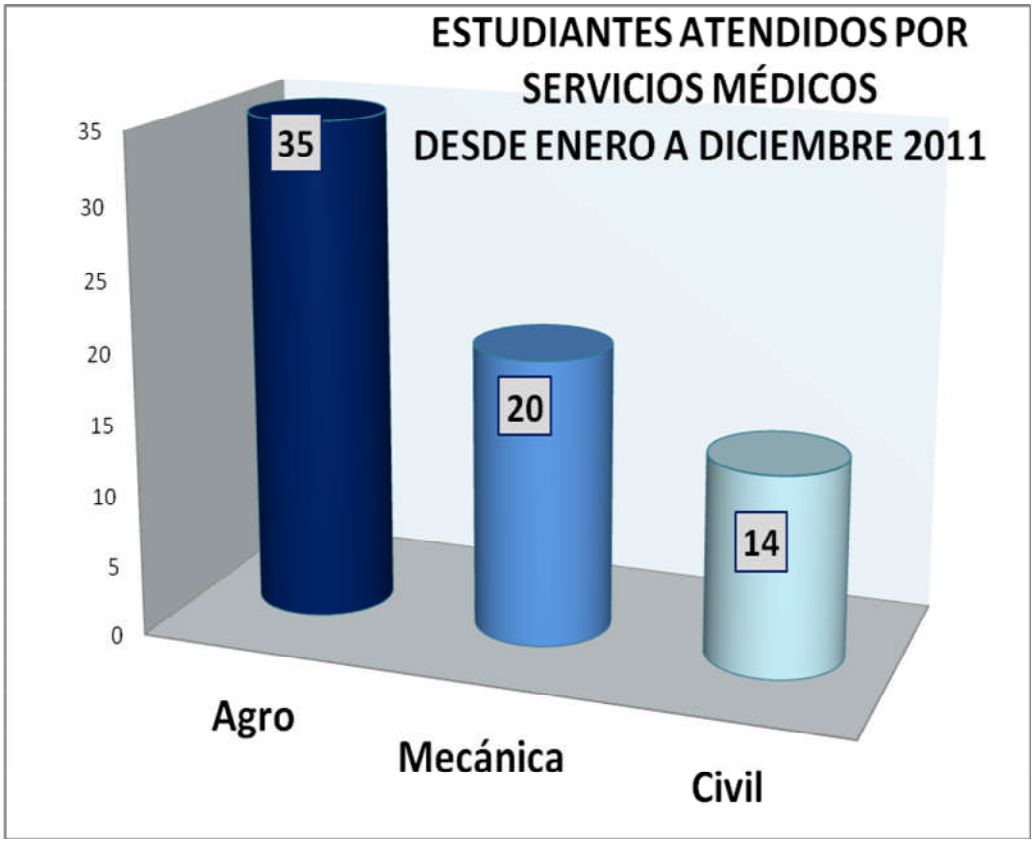


Fuente: Unidad de Programas Socioeconómicos. UPTAAPC 2011

## AYUDAS ECONÓMICAS

Durante el año 2011 se otorgaron un total de ciento sesenta y ocho (168) ayudas económicas, con el objetivo de atender una necesidad inmediata al estudiante de limitados recursos económicos, además de contribuir con su formación integral, participando en actividades vinculadas con el área de formación y desarrollo institucional, el cual permite el desarrollo de sus habilidades, actitudes y potencialidades.

A tal efecto estos beneficios socioeconómicos son otorgados con el fin de contribuir al mejoramiento académico, social, económico y así garantizar la prosecución y desempeño eficaz de los estudiantes, ya que los mismos son el pilar fundamental de toda universidad y cabe destacar que con dichos beneficios ellos sufragan su manutención académica.

**Gráfico 20**




Fuente: Unidad de Programas Socioeconómicos. UPTAA

## FAMES

Es importante mencionar, que a través de la Fundación para el Servicio de Asistencia Médica Hospitalaria, se ha atendido a la población estudiantil, ya que es un derecho que está dirigido a contribuir con la calidad de vida del estudiante y su prosecución académica. En tal sentido, se han atendido por diferentes modalidades:

Plan maternidad: dos (2) estudiantes; Emergencias: un (2) estudiante y por Intervención Quirúrgica: un (3) estudiante

**Gráfico 21**




Fuente: Unidad de Programas Socioeconómicos. UPTAA "Pedro Camejo"2011

## ORIENTACIÓN

Nuestra Casa de estudios, ha tenido una política de atención permanente hacia el sector estudiantil, brindándole todo el apoyo en las áreas que sean de la competencia de la Coordinación del Área Estudiantil. Con el propósito de garantizar la prosecución de los mismos y logren felizmente la formación académica seleccionada.
En este sentido se han atendido las siguientes áreas de orientación que han requerido los estudiantes de los diferentes PNF de la Institución:

- Charla de Socioestima: 30 estudiantes
- Asesorías académicas: 75 estudiantes
- Comportamiento inadecuado: 13 estudiantes
- Orientación Personal: 104 estudiantes
- Constelaciones familiares:141 estudiantes

**Gráfico 22**

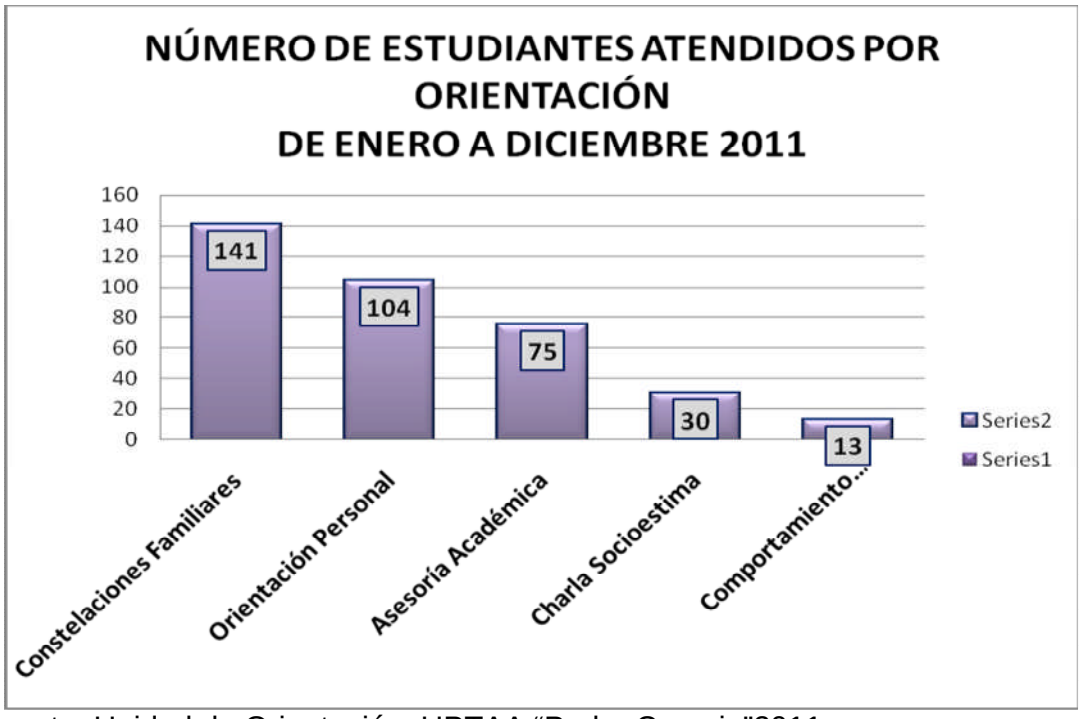


Fuente: Unidad de Orientación. UPTAA “Pedro Camejo”2011

## DEPORTE

- Se ejecutaron siete (7) intercambios deportivos en la disciplina colectiva de Voleibol Femenino y seis (6) en el género Masculino para un total de trece (13) intercambios en esta disciplina tanto a nivel local, estadal y Nacional, específicamente en Mantecal, Elorza, Achaguas,

el Samán y Ciudad de Nutrias. Con Instituciones, clubes y Universidades. Contando con la participación de 92 estudiantes tanto masculino como femenino, 02 Obreros y 03 Docentes.

- Se realizaron doce (12) intercambios deportivos en la disciplina colectiva de fútbol de sala Masculino y dos (2) en Femenino para un total de catorce (14) encuentros desarrollados a nivel interno, local, estadal y Nacional en Mantecal, Elorza, El Samán, Barinitas edo. Barinas, Valera edo. Trujillo y San Fernando edo. Apure con Instituciones y Universidades. Contando con la participación de 65 estudiantes aproximadamente, 02 obreros y 02 Docentes.
- Se ejecutaron cinco (5) Intercambios deportivos en la disciplina colectiva de fútbol de campo tanto a nivel local, estadal y Nacional, específicamente en Mantecal, Elorza, Achaguas y Barinitas edo. Barinas. Contra otras Instituciones y Universidades. Participando 60 estudiantes, 01 obrero y un docente.
- Se desarrollaron dos (2) encuentros en la disciplina colectiva de baloncesto a nivel comunitario. 14 estudiantes, 1 administrativo y un docente.
- Se desarrollaron tres (3) chequeos internos en la disciplina individual de Maratón y dos (2) participaciones en Carreras de 10 KM. a nivel Nacional en la Ciudad de Caracas para un total de cinco (5) maratones tanto masculino como femenino. Donde participaron 45 estudiantes y 02 docentes
- Participaron en las diferentes Ligas Parroquiales de Mantecal en las disciplinas colectivas de Baloncesto, Voleibol, fútbol de sala y Softbol. Las disciplinas la conformaron alrededor de 68 estudiantes y tres docentes.
- Se desarrollaron cinco (5) bailoterapias Universitarias (bailes libres) una en la comunidad y las demás en la sede académica. Participando más de 500 estudiantes, un administrativo y 03 docentes.
- Se realizaron tres (3) recorridos o tour en bicicletas. Reuniendo una participación de 70 estudiantes aproximadamente.
- Se participo a nivel Nacional en dos (2) cursos de capacitación y actualización como lo fue el III Encuentro de Preparadores físicos de Venezuela en Mérida y en el “Curso internacional de Ciencias del deporte” en Caracas. Asistiendo 2 docentes y un estudiante.
- Se realizaron cinco (5) actividades deportivas y recreativas en las instituciones educativas, entregando premiaciones. Logrando la participación 10 docentes (UPT y Escuelas), 75 estudiantes y un total de 200 niños aproximadamente.
- Se ejecuto un (1) evento recreativo con los niños de la Comunidad Universitaria, familiares e hijos del personal docente, administrativos, obreros y estudiantes. Participando 22 niños 03 Docentes y 18 estudiantes.

- Se ejecutaron tres (3) jornadas recreativas universitarias a través de juegos tradicionales. Logrando la participación de 210 estudiantes, 2 Docentes y 1 Administrativo.
- Se ejecutaron cinco (5) Caminatas Ecológicas, una en pareja y las demás individuales. Contando con la participación de 02 docentes y más de 750 estudiantes de los tres Programas Nacionales de Formación.
- Se efectuaron tres (3) campeonatos deportivos con las Instituciones educativas, específicamente con las Escuelas de Mantecal en las disciplinas colectivas de fútbol de sala y Kickingbol. Logrando la participación de 200 niños, 100 niñas, 25 estudiantes y un docente.
- Se presento a través de una Asamblea a los estudiantes atletas acerca de la información General de los Juegos Deportivos Nacionales de Institutos, Colegios y Universidades Territoriales de Venezuela JUDENAICUV en Mantecal y en la Sede de Elorza. Asistiendo 62 estudiantes y 04 Docentes entre las dos sedes.
- Se realizaron actividades deportivas y recreativas en el Día del Desafío, conjuntamente con la Misión Barrio Adentro Deportivo entre ellas se desarrollaron bailes libres, caminatas, encuentros de futbol de sala, voleibol, entre otras. Logrando la participación de 291 estudiantes, 43 comunidad, 8 docentes y 1 administrativo.
- Se asistieron a tres encuentros Nacionales en apoyo al área estudiantil de la Universidad, entre los cuales tenemos II Encuentro de las Comisiones de Salud a nivel Regional FAMES en Puerto Ayacucho edo. Amazonas, Encuentro con FUNDAYACUCHO en los Teques, Estado Miranda y Asistiendo 02 Docentes.
- Se asistió a tres (3) reuniones en San Fernando de Apure, como lo fueron “Conocer el Nuevo Subsistema deportivo 2011- 2016” “Día del Desafío” y mesas de trabajo a los I Juegos de los Consejos Comunales. Asistiendo 02 Docentes, 01 Comunidad y aproximadamente 150 personas de todos los Municipios.
- Se asistió a tres (3) Congresillos Técnicos para la planificación de los JUDENAICUV, desarrollados en Caracas, Puerto Cabello y San Cristóbal. Asistiendo 02 estudiantes y 02 Docentes.

## OBJETIVO ESTRATÉGICO INSTITUCIONAL

Formar talento humano con pertinencia social en pro del desarrollo local, regional y nacional permitiendo la inclusiÃ³n del nuevo modelo de educación universitaria socialista.

## POLÍTICA

Garantizar la permanencia y prosecución en el sistema educativo.

## PROYECTO

Fortalecimiento y Desarrollo de la Gestión Científica, Tecnológica y Humanística.

## OBJETIVO ESPECÍFICO DEL PROYECTO

Apoyar los servicios de biblioteca, laboratorios, talleres y plataforma tecnológica de la academia.

## MONTO DE INVERSIÓN

Este proyecto estuvo financiado por un monto de Cien Mil Bolívares Fuertes (100.000,00 Bs.) de presupuesto ordinario de y Tres Mil Ciento Ochenta y Seis Bolívares con Veinticuatro Céntimos (3.186,24 Bs.) de recursos extraordinarios, ejecutándose un monto total de 48.418,41Bs, es decir, el 46.92%

## LOGROS

## BIBLIOTECA

Se gantizaron los servicios de documentación e información a través del óptimo funcionamiento de las Bibliotecas “Ing. Civil Evelyn Infante” y Manuel Vicente Santana lo cual permitió atender a 4.964 usuarios con el préstamo de 5.044 textos para consulta. Así mismo se obtuvo la donación de 40 libros y 12 publicaciones periódicas y se compraron 217 libros y 32 publicaciones periódicas.

# FICHA RESÙMEN DEL PROYECTO

Memoria Año 2011

## PROYECTO

**NOMBRE DEL PROYECTO:** **CODIGO NUEVAETAPA:** **111413**

Fortalecimiento y Desarrollo de la Gestión Científica, Tecnológica y Humanística

**OBJETIVO ESTRATÉGICO INSTITUCIONAL:**

Formar talento humano con pertinencia social en pro del desarrollo local, regional y nacional permitiendo la inclusión del nuevo modelo de educación universitaria socialista.

**OBJETIVO ESTRATÉGICO NUEVA ETAPA:**

Avanzar en la conformación de la nueva estructura social

**ENUNCIADO DEL PROYECTO:**

Existencia de necesidades de dotación para el mantenimiento y desarrollo de las actividades practicas a traves de laboratorios, bibliotecas y talleres, en función al crecimiento tecnológico del conocimiento.

**ÓRGANO O ENTE EJECUTOR:**

Universidad Politécnico Territorial del Alto Apure "Pedro Camejo"

**LOCALIZACIÓN:**

Estado Apure Municipio Muñoz

**POLITICA**

Promover la Nueva Moral Colectiva

| | |
|---|---|
| **Inicio** | 01/01/2011 |
| **Fin** | 31/12/2011 |

| **Monto Total Proyecto** (En Bolívares) |
|---|
| 48.418,41 |

| Financiamiento En( Bolívares) | |
|---|---|
| Aprobado ley 2011: | 100.000,00 |
| Modificado 2011: | 3.186,24 |
| Aprobado Total : | 103.186,24 |
| Ejecutado Total: | 48.418,41 |

| % de Avance Físico del Proyecto | 2011 | |
|---|---|---|
| | Total | 100% |

| | Fuente | Ordinario | Extraordinario | Otros | Total |
|---|---|---|---|---|---|
| Fuentes de Financiamiento del Proyecto 2011 | Monto Aprobado (En Bolívares) | 100.000,00 | 3.186,24 | | 103.186,24 |

| Bien o Servicio del Proyecto (Meta Total) | Meta Física 2011 | Ejecución Física 2011 | % | Meta Financiera | Ejecución Financiera 2011 | % |
|---|---|---|---|---|---|---|
| Brindar apoyo en materia de los servicios de biblioteca, laboratorios, talleres y plataforma tecnológica de la academia | 1375 | 1504 | 109,38 | 103.186,24 | 48.418,41 | 46,92 |

**LIBROS CONSULTADOS POR PNF EN LA BIBLIOTECA "ING. CIVIL EVELYN INFANTE" ENERO - NOVIEMBRE**

**Cuadro 2**

| BIBLIOTECA "Ing. Civil Evelyn Infante" | | | |
|---|---|---|---|
| LIBROS | | | Total |
| **Agroalimentación** | **Mecánica** | **Const. Civil** | |
| 2051 | 1028 | 1313 | 4392 |

Fuente: Biblioteca "Ing. Civil Evelyn Infante" UPTAA “Pedro Camejo” 2011

**Gráfico 23**




Fuente: Biblioteca "Ing. Civil Evelyn Infante" UPTAA “Pedro Camejo” 2011

***Usuarios atendidos por PNF en la Biblioteca "Ing. Civil Evelyn Infante" enero - noviembre***

**Cuadro 3**

| BIBLIOTECA "Ing. Civil Evelyn Infante" | | | |
|---|---|---|---|
| usuarios atendidosPNF | | | Total |
| **Agroalimentación** | **Mecánica** | **Const. Civil** | |
| 1984 | 1027 | 1305 | 4316 |

Fuente: Biblioteca "Ing. Civil Evelyn Infante" UPTAA “Pedro Camejo” 2011

**Gráfico 24**

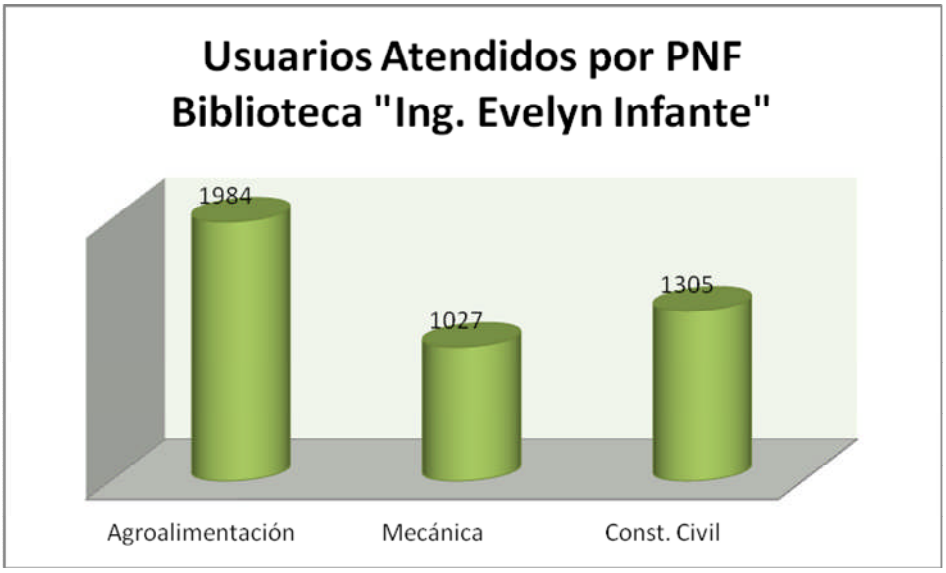


Fuente: Biblioteca "Ing. Civil Evelyn Infante" UPTAA “Pedro Camejo” 2011

***Libros consultados por PNF en la Biblioteca "Manuel Vicente Santana" enero - noviembre***

**Cuadro 4**

| BIBLIOTECA "Manuel Vicente Santana | |
|---|---|
| LIBROS PNF Agroalimentación | 385 |
| LIBROS PNF Construcción Civil | 267 |
| Libros | 652 |

Fuente: Biblioteca " Manuel Vicente Santana " UPTAA “Pedro Camejo” 2011

**Gráfico 25**




Fuente: Biblioteca " Manuel Vicente Santana " UPTAA “Pedro Camejo” 2011

***Libros consultados por PNF en la Biblioteca "Manuel Vicente Santana" enero - noviembre***

**Cuadro 5**

| BIBLIOTECA "Manuel Vicente Santana | |
|---|---|
| PNF Agroalimentación Elorza | 385 |
| PNF Construcción Civil | 263 |
| Usuarios | 648 |

Fuente: Biblioteca " Manuel Vicente Santana " UPTAA “Pedro Camejo” 2011

**Cuadro 26**

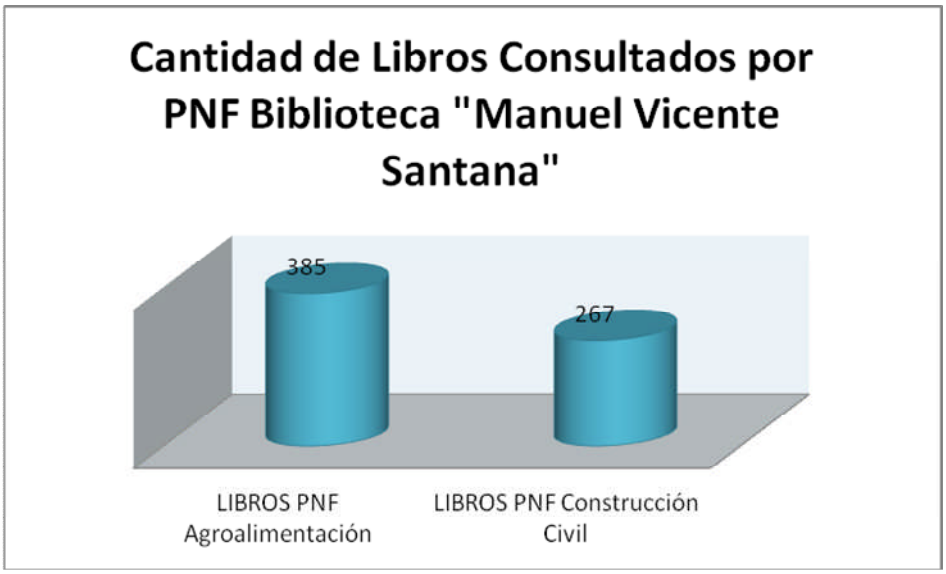


Fuente: Biblioteca " Manuel Vicente Santana " UPTAA “Pedro Camejo” 2011

***Textos adquiridos***

**Cuadro 6**

| Textos Comprados | Textos Donados | Publicaciones Periódicas | Donadas |
|---|---|---|---|
| 217 | 40 | 32 | 12 |

Fuente: Biblioteca "Ing. Civil Evelyn Infante" UPTAA “Pedro Camejo” 2011

**Gráfico 27**

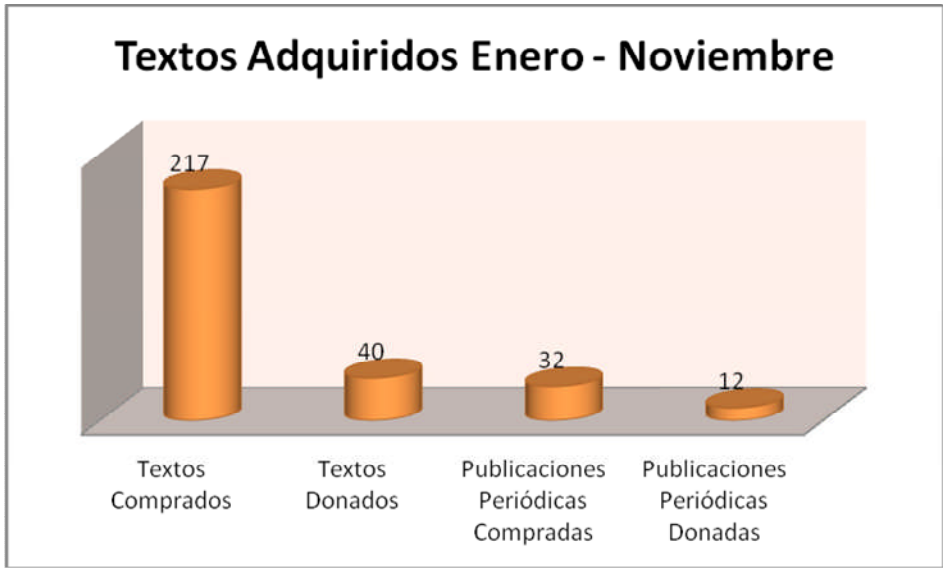


Fuente: Biblioteca "Ing. Civil Evelyn Infante" UPTAA “Pedro Camejo” 2011

## SISTEMAS DE INFORMACIÓN

- Se garantizo el servicio de internet a los estudiantes de los diferentes PNF atendiendo un total de 17276 usuarios: PNF Agroalimentaria 5532, PNF Construcción Civil 5764, PNF Mecánica 5290, en los diferentes laboratorios de computación de la Institución, de igual forma se atendió personal Administrativos 96, Obreros 22, Comunidad 213, Profesores del convenio cuba - Venezuela 135
- Se realizaron 889 reparaciones, esto incluye el diagnostico, actualización tanto de Hardware y Software de los equipos, logrando mantener operativa un 94% de las unidades de la Institución

**Gráfico 28**

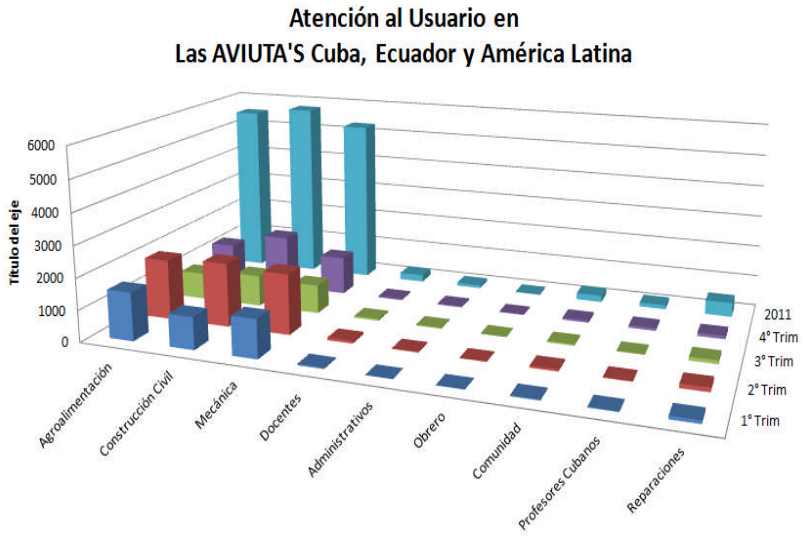


| | Agroalimentación | Construcción Civil | Mecánica | Docentes | Administrativos | Obrero | Comunidad | Profesores Cubanos | Reparaciones |
|---|---|---|---|---|---|---|---|---|---|
| 1° Trim | 1531 | 1024 | 1225 | 40 | 2 | 12 | 30 | 18 | 103 |
| 2° Trim | 1913 | 2029 | 1930 | 81 | 24 | 8 | 65 | 22 | 134 |
| 3° Trim | 853 | 1001 | 915 | 56 | 31 | 0 | 49 | 10 | 115 |
| 4° Trim | 1235 | 1710 | 1220 | 47 | 39 | 2 | 69 | 85 | 108 |
| 2011 | 5532 | 5764 | 5290 | 224 | 96 | 22 | 213 | 135 | 460 |

Fuente: Unidad de Sistemas " UPTAA “Pedro Camejo” 2011

## OBJETIVO ESTRATÉGICO INSTITUCIONAL

Formar talento humano con pertinencia social en pro del desarrollo local, regional y nacional permitiendo la inclusiÃ³n del nuevo modelo de educación universitaria socialista.

## POLÍTICA

Garantizar la permanencia y prosecución en el sistema educativo.

## PROYECTO

Desarrollo y Mantenimiento de Infraestructura y los Bienes Nacionales

## OBJETIVO ESPECÍFICO DEL PROYECTO

Tiene como finalidad la preservación de la planta física, a través del mantenimiento y conservación de los espacios físicos y mantenimiento de los bienes nacionales.

## MONTO DE INVERSIÓN

La unidad de planta física fue la responsable de la ejecución de este proyecto el cual estuvo financiado por un monto de Un Millón Cuatrocientos Ochenta y Un Mil Noventa y Un Bolívares Fuertes (1.481.091,00 Bs.) de presupuesto ordinario y Un Millón Cuatrocientos Treinta y Seis Mil Ochocientos Ocho Bolívares con Noventa y Dos Céntimos (1.436.808,92 Bs.) de recursos extraordinarios, ejecutándose un monto total de 2.780.656,91BsF, es decir, el 95.30% de lo obtenido.

## LOGROS MÁS RESALTANTES

Los logros que se describen a continuación es el producto de un plan de mantenimiento institucional realizado por la unidad de planta física y servicios generales para el funcionamiento durante el año 2011:

### INSTALACIONES

Con la finalidad de garantizar el óptimo funcionamiento de las actividades académico administrativas se llevó a cabo el mantenimiento correctivo y preventivo del 100% de las instalaciones universitarias, para ello se realizaron entre otras acciones las siguientes actividades:

- Acondicionamiento de la red de agua potable del módulo A

- Acondicionamiento de los talleres del PNF de Construcción Civil, en la sede académica Roberto Villafañe.
- Mejoras y acondicionamientos del sistema de agua potable del modulo A, en sede académica Roberto Villafañe.
- Impermeabilización de 30M2 del techo del modulo A en la sede académica.
- Construcción de 8mts de cerca perimetral y techado para resguardar el sistema de agua potable del modulo A.
- Adquisición y colocación de (11) unidades de aires acondicionados para los aicones, sala CHE-GUEVARA y oficina del departamento de planificación y presupuesto.
- Techado de la cancha de usos múltiples de la UPT en sede académica Roberto Villafañe.
- Reparación del sistema de tubería del laboratorio de Física.

## PARQUE AUTOMOTRIZ

- Se garantizó el optimo funcionamiento del sistema de transporte de la universidad, a través del mantenimiento preventivo y correctivo de: 4 buses de 52 puestos, 2 microbús de 25 puestos cada uno, dos camiones triton F-350 y dos motos. De igual forma se cubrió los gastos necesarios en cuanto a combustibles y lubricantes para su funcionamiento.
- Colocación de asientos a la buseta tipo encava de 52 puestos, que realiza el transporte estudiantil.

## FICHA RESÚMEN DEL PROYECTO

Memoria Año 2011

### PROYECTO

**NOMBRE DEL PROYECTO:** **CODIGO NUEVAETAPA: 111434**

Desarrollo y Mantenimiento de Infraestructura y los Bienes Nacionales

**OBJETIVO ESTRATÉGICO INSTITUCIONAL:**

Formar talento humano con pertinencia social en pro del desarrollo local, regional y nacional permitiendo la inclusión del nuevo modelo de educación universitaria socialista.

**OBJETIVO ESTRATÉGICO NUEVA ETAPA:**

Avanzar en la conformación de la nueva estructura social

**ENUNCIADO DEL PROYECTO:**

La infraestructura por incremento de la comunidad universitaria requiere ampliaciones y mejoras así como construcción de nuevos espacios y los bienes y la planta física sufren desgaste y requieren de mantenimiento constante

**ÓRGANO O ENTE EJECUTOR:**

Universidad Politécnico Territorial del Alto Apure "Pedro Camejo"

**LOCALIZACIÓN:**

Estado Apure Municipio Muñoz

**POLITICA**

Promover la Nueva Moral Colectiva

| | |
|---|---|
| **Inicio** | 01/01/2011 |
| **Fin** | 31/12/2011 |

| **Monto Total Proyecto** (En Bolívares) |
|---|
| 2.780.656,91 |

Financiamiento En( Bolívares)

| | |
|---|---|
| Aprobado ley 2011: | 1.481.091,00 |
| Modificado 2011: | 1.436.808,92 |
| Aprobado Total : | 2.917.899,92 |
| Ejecutado Total: | 2.780.656,91 |

| % de Avance Físico del Proyecto | 2011 | |
|---|---|---|
| | Total | 100% |

| | Fuente | Ordinario | Extraordinario | Otros | Total |
|---|---|---|---|---|---|
| Fuentes de Financiamiento del Proyecto 2011 | Monto Aprobado (En Bolívares) | 1.481.091,00 | 1.436.808,92 | | 2.917.899,92 |

Ordinarios

| Bien o Servicio del Proyecto (Meta Total) | Meta Física 2011 | Ejecución Física 2011 | % | Meta Financiera | Ejecución Financiera 2011 | % |
|---|---|---|---|---|---|---|
| Mantenimiento integral de la Institución - mantenimiento integral de la planta fisica institucional incluyendo el parque automotor | 40.000,00 | 40.000,00 | 100 | 2.917.899,92 | 2.780.656,91 | 95,30 |

## ACCIONES CENTRALIZADAS

Estas acciones están divididas en: Dirección y Coordinación del Gasto de los Trabajadores para la cual tuvo un financiamiento por un monto de Tres Millones Quinientos Sesenta y Dos Mil setecientos Sesenta y Un Bolívares Fuerte **(3.562.761,00 Bs. )** de presupuesto ordinario, y Ochocientos Ochenta y Cinco Mil Ochocientos Treinta y Siete Bolívares con Cincuenta y Cinco Céntimos **(885.837,55 Bs. )** de recursos extraordinarios**,** para un total de **Cuatro Millones Cuatrocientos Cuarenta y Ocho Mil Quinientos Noventa y Ocho Bolívares con Cincuenta y Cinco Céntimos (4.448.598,55 Bs. )**
Gestión Administrativa que estuvo financiada por un monto de Seiscientos Sesenta y Cinco Mil Doscientos Sesenta y Cuatro Bolívares Fuertes **(665.264,00 Bs.)** de presupuesto ordinario, y Un Millón Quinientos Cuatro Mil Cuatrocientos Cincuenta y Ocho Bolívares con Trece Céntimos **(1.504.458,13 Bs.)** de recursos extraordinarios**,** Para un total de **Dos Millones Ciento Sesenta y Nueve Mil setecientos Veintidós Bolívares Con Trece Céntimos (2.169.722,13 Bs.),** para un total general de **Seis Millones Seiscientos Dieciocho Mil Trescientos Veinte Bolívares con Sesenta y Ocho Céntimos (6.618.320,68 Bs.)** ejecutándose **5.767.445.55 Bs.**

## LOGROS MÁS RESALTANTES

- Conformación del Comité Territorial de Educación Universitaria del Estado Apure, atendiendo a la Ley Orgánica de Educación; conformado por (vocerías de la UNEFA, UNELLEZ, SIMON RODRIGUEZ, ZONA EDUCATIVA, UNERG, MISION SUCRE, UPT APURE, OPSU). Dentro de las gestiones realizadas se ha logrado.
- Diagnóstico de las necesidades de formación: Plan Nacional y Plan Regional – Local. (la gestión de las maestrías con los cubanos)
- Estudio de posibilidades para el desarrollo de talento humano de las Institutos Educación Universitarias de la Región.
- Difusión y promoción de políticas públicas en Educación Universitaria.
- Fortalecer vinculación de las Instituciones Educativas Universitarias con el Poder Popular: construcción Estado Comunal.
- Vinculación con sectores productivos locales: formación, uso de recursos existentes (laboratorios, talleres, etc.), inserción socio productiva y pasantías.

## GESTIONES EN CUANTO AL PLAN RECTOR

En el marco de las líneas estratégicas del Ministerio del Poder Popular para la Educación Universitaria (MPPEU), las cuales identifican como eje transversal la transformación universitaria y en el contexto de la Misión Alma Mater y de la Ley orgánica de Educación, se establece la transformación del

Instituto Universitario de Tecnología del Estado Apure a UPTAA “Pedro Camejo”.
De Todo esto se desprenden directrices para afianzar la Municipalización de la Educación Universitaria, pertinencia socio académica y proyectos de desarrollo socio productivos.

Considerando todos esos elementos se dio curso a una discusión profunda para la elaboración de un Plan Rector de la UPTAAPC a cinco años, sobre lo cual innovamos y quedaron delimitadas siete grandes áreas:

1. Presentación
2. Antecedentes
3. Marco Legal
4. Fundamentación
5. Caracterización Institucional actual
6. Contexto
7. Líneas Estratégicas

A su vez junto a las UPT de Barlovento presentamos una propuesta metodológica del Plan Rector que sirve de guía y orientación para el proceso de transferencia de Tecnológico a UPT.
Aunado a todo el proceso de democracia participación protagónica que hemos venido experimentando a lo largo de estos diez (10) años, comenzó un proceso de discusión y análisis por Municipio, para la elaboración de dicho Plan Rector, en donde participaron las organizaciones sociales , el sector productivo oficial y privado, las instituciones gubernamentales, así como la Red Universitaria del Estado Apure que constituimos como Comité Territorial de Educación Universitaria del Estado Apure (CTEUA); para darle profundidad a la participación comunitaria en la planificación y evaluación de los destinos de la Universidad.

- En el marco del proceso de transformación universitaria hemos innovado en el currículo, adaptando a nuestro quehacer a la pedagogía critica y a la de Don Simón Rodríguez, a lo cual se agrega la evaluación cuan y cualitativa la diversificación de ambientes de aprendizaje. A su vez, se ha ampliado el radio de acción de la Universidad de Mantecal a Elorza, Lorenzo y este año a San Vicente, Quintero y Achaguas, con miras a seguir ampliando y a trabajar en Red Universitaria y con demás organizaciones e instituciones.

## OBSTÁCULOS

- Ambientes de aprendizajes insuficientes para atender la matricula estudiantil de la institución
- Plantilla docente insuficiente para atender las unidades curriculares de los PNF y con ello garantizar la atención integral del 100% de la matrícula estudiantil

- Deficiencia en el suministro eléctrico, ocasionando daños en los equipos (aires acondicionados, UPS, Computadoras, fotocopiadoras, entre otros) necesarios para ofrecer un ambiente de trabajo favorable y garantizar el óptimo funcionamiento de las actividades académico – administrativas de la institución
- Débil servicio de transporte urbano y extra urbano, ocasionando congestionamiento y retraso de ciertas actividades académico – administrativas de la institución, de igual manera genera una subutilización del transporte institucional generando mayores gastos de mantenimiento automotriz
- Servicio de internet deficiente, lo cual ocasiona retraso en el flujo de información requerido para los procesos de investigación, trabajo administrativo, rendición de cuentas, entre otros.

## 4. PRESUPUESTO CONSOLIDADO 2011

**CUADRO Nº 38**
**Consolidado de Ingresos Devengados y Recaudos**

| Concepto | Ingresos Devengados | Ingresos Recaudado |
|---|---|---|
| Presupuesto ley 2011 | 15.695.445,00 | 15.695.455,00 |
| Créditos Adicionales | 5.774.947,50 | 5.412.977,50 |
| Ingresos Propios | 0 | 0 |
| Otros | 1.569.149,90 | 1.569.149,90 |
| Total | 23.039.542,40 | 22.677.572,40 |

Fuente: UPTAA “Pedro Camejo” 2011

**CUADRO Nº 39**
**Consolidado del Gasto Ejecutado**

| Partida | Total Presupuesto de Ley | Total Créditos Adicionales | Total Ejecución |
|---|---|---|---|
| 401 | 10.495.616,00 | 2.795.094,00 | 13.259.064,95 |
| 402 | 803.598,00 | 750.158,24 | 1.080.250,52 |
| 403 | 3.601.701,00 | 1.365.360,37 | 4.924.022,50 |
| 404 | 97.000,00 | 1.103.050,00 | 852.649,24 |
| 407 | 632.266,00 | 522.282,00 | 932.125,30 |
| 411 | 65.264,00 | 808.152,26 | 457.367,38 |

Fuente: UPTAA “Pedro Camejo” 2011

## 5. LÍNEAS Y PLANES DE ACCIÓN A SER CONSIDERADOS PARA EL SIGUIENTE EJERCICIO FISCAL AÑO 2012

Para el año 2012 la institución continuará llevando a cabo acciones vinculadas estrechamente a las líneas Estratégicas del Plan de Desarrollo Económico y Social de la Nación 2007-2013, Las Políticas de Educación Universitaria y el Encargo social de la Institución a través de la operatización de los objetivos específicos de los proyectos presupuestarios descritos en el POAIN 2012. En función a esto se espera atender una matrícula estudiantil de 2053 estudiantes distribuida en las poblaciones de Mantecal, Elorza, Achaguas, Lorenzo, Quintero, San Vicente, Guasdualito y San Fernando de Apure. Se continuarán garantizando los beneficios estudiantiles en cuanto Comedor (Programado hasta julio), Beca, Transporte, Biblioteca, Ayudas Económicas, entre otros. Así mismo se mantendrán las políticas de acceso y permanencia estudiantil, capacitación del personal, evaluación y adecuación de los diseños curriculares, la vinculación con las comunidades a través del desarrollo de actividades de trabajo comunitario con estudiantes y profesores, el desarrollo de programas y demás acciones institucionales como: Seguimiento al Graduado, Todas las Manos a la Siembra, Acompañamiento Liceos, Escuelas de Educación Básica y universidad, fortalecimiento de los Centros de estudio, Formación Docente, Trabajo comunitario, Acreditación de Experiencias, Estudio del Sector Productivo, Sala Situacional, Supervisión Académica, entre otros. Al igual que lo anteriormente señalado se continuarán garantizando los beneficios contractuales del personal de la institución y se pondrán en marcha planes de vinculación territorial que permitan profundizar el proceso de Municipalización con el reimpulso de las Misiones Alma mater y Sucre. Se continuará con la Coordinación de la Red Universitaria del Edo. Apure y la de los Llanos (Apure, Barinas, Cojedes, Guárico y Portuguesa). Todo esto permite la concreción de las políticas Ministeriales, Toda vez que se continuará integrado a las Redes Universitarias para la transformación Académica Socialista (RUTAS) de ARBOL. Continuará llevándose a cabo el estudio de los programas y carreras ofrecidas por nuestras IEU, el análisis de planes Regionales y Locales; para continuar dando soluciones de cupos en la Red de Apure y desarrollando Maestrías conjuntas; para este año (2012) se espera ampliar el radio de acción de la UPT, pero en Red con las demás IEU, por lo cual se espera atender el Alto Apure, solo falta el Municipio Páez, lo cual se hará en alianzas estratégicas con otras Instituciones

**CUADRO Nº 40**

| Nº | Proyectos 2012 | Monto (BS) |
|---|---|---|
| **1** | Programas Nacionales de Formación | **9.595.679,00** |
| **2** | Investigación, Innovación y Gestión del Conocimiento | **240.000,00** |
| **3** | Sistema de Recursos para la Formación e Intercambio Académico | **563.570,00** |
| **4** | Sistemas de Apoyo al Desarrollo Estudiantil | **6.400.325,00** |
| **5** | Intercambio y Gestión del Conocimiento con la Sociedad | **200.000,00** |
| **6** | Desarrollo y Mantenimiento de Infraestructura Física | **3.039.731,00** |
| **7** | Territorialización y Municipalización de la Educación Universitaria | **150.000,00** |
| **Total** | | **20.189.305,00** |

Fuente: UPTAA “Pedro Camejo” 2011

**CUADRO Nº 41**

| Nº | Acciones Centralizadas 2012 | Monto (BS) |
|---|---|---|
| **1** | Dirección y Coordinación de los gastos de los Trabajadores | **5.193.864,00** |
| **2** | Gestión Administrativa | **1.516.684,00** |
| **Total** | | **6.710.548,00** |

Fuente: UPTAA “Pedro Camejo” 2011

**CUADRO Nº 42**

| Nº | Acciones Centralizadas 2012 | Monto (BS) |
|---|---|---|
| **1** | Proyectos | **20.189.305,00** |
| **2** | Acciones Centralizadas | **6.710.548,00** |
| **Total** | | **26.899.853,00** |

Fuente: UPTAA “Pedro Camejo” 2011

***UNIVERSIDAD POLITÉCNICA TERRITORIAL DEL ESTADO BARINAS JOSÉ FELIX RIBAS***

**DIRECTORIO**

Rector.....……..... Ruben Castillo

Vicerrector Académico.....……..... Gonzalo Hergueta

Vicerrector Administrativo …….....  Gerardo Ramirez

## PARTE I

## MEMORIA

### 1. MARCO NORMATIVO INSTITUCIONAL

La Universidad Politécnica Territorial del Estado Barinas "José Félix Ribas" fue creada según Decreto Nº 7.567 del 16 de Julio de 2010 publicada en Gaceta Oficial Nº 5.987.En el marco de la Misión Alma Mater como Universidad Nacional Experimental, con personalidad jurídica y patrimonio propio, distinto al de la República Bolivariana de Venezuela, la cual tendrá sus sedes iníciales en las ciudades de Barinitas, Socopó y Barinas. La Universidad nace de la transformación del IUTEBA y desarrollara sedes, proyectos y programas académicos de formación, creación intelectual, desarrollo tecnológico, innovación, asesoría y vinculación social en todo el estado Barinas, mediante la articulación con la Misión Sucre y a través de alianzas con otras instituciones de educación universitaria.
La Universidad Politécnica Territorial del Estado Barinas "José Félix Ribas" es una institución educativa fundamentada en los más sólidos principios de ética, justicia, libertad, corresponsabilidad y tolerancia cuyas funciones primordiales son la formación de recursos humanos a nivel de Técnico Superior Universitario e Ingenierías en las áreas de Electricidad, Mecánica, Construcción Civil, Agroalimentación y la recién aprobada ingeniería en Sistemas e informática fundamentados en el desarrollo de los Programas Nacionales de Formación y los Programas de Investigación, Extensión que respondan a las exigencias y necesidades de la región y principalmente del estado Barinas.

## VISIÓN

"Contribuir a la formación de un profesional de carácter humanista, en las diferentes áreas del conocimiento atendiendo la vocación, centrado en principios y valores universales, con sensibilidad social, ambiental-ecológica e identidad regional, nacional, latinoamericana y caribeña, con capacidad de integrarse a un mundo pluripolar y multicultural, prestando servicios educativos de calidad, que conlleven a la vinculación con la comunidad y a la creación intelectual con la apertura de espacios de reflexión e intercambio de saberes, en función del desarrollo endógeno para la transformación y el mejoramiento de la calidad de vida de los ciudadanos y ciudadanas."

## MISIÓN

"Ser un referente nacional e internacional, promotor de pensamientos que generen conocimientos innovadores para el desarrollo endógeno y sostenible del país, fundamentado en los valores y principios de una sociedad socialista."

## 2. ESTRUCTURA ORGANIZATIVA-ORGANIGRAMA

La estructura organizativa de la UPT José Félix Ribas esta soportada en un Consejo Directivo, un Consejo Administrativo, un Consejo Académico, representados en autoridades como un Rectorado, Una Secretaria General y los Responsables de las Áreas Académicas, Administrativas, bienestar Estudiantil y el Área Territorial las cuales dan lineamientos que orientan las actividades de la institución.

## CONSEJO DIRECTIVO PROVICIONAL

Es un órgano que ejercerá de forma colegiada la autoridad académica y administrativa de la universidad, hasta tanto el Ministerio del Poder Popular para la Educación Universitaria, apruebe y promulgue el Reglamento de Organización y Funcionamiento de la Universidad Politécnica territorial del Estado Barinas "José Félix Ribas".

## CONSEJO ACADÉMICO

Cuerpo colegiado de asesoramiento técnico al Consejo Directivo Provisional cuyas decisiones son recomendaciones para el funcionamiento del área

académica, el desempeño operativo está a cargo del Responsable del Área Académica que coordina las tres Sedes Académicas de Barinas, Socopó y Barinitas en donde funcionan las carreras. Destacando que se incorporan organizativamente dos estructuras más de apoyo a la academia en función a los estudiantes y a los docentes, las cuales son; el Área de Bienestar Estudiantil que velara por cumplir presupuestariamente las providencias y otros beneficios a la matricula estudiantil de la UPT. La otra variante organizacional y que es innovadora dentro de la estructura organizativa de la universidad es el Área Territorial que tendrá como función primordial la vinculación social a través de la investigación y la extensión haciendo presencia en todo el territorio del estado Barinas y por su puesto Secretaria General encargada de la Admisión, egreso y el Control de estudio.

## CONSEJO ADMINISTRATIVO

Cuerpo colegiado de asesoramiento técnico al Consejo Directivo Provisional cuyas decisiones son recomendaciones dirigidas al desempeño en las unidades encargadas de las actividades de administración de los recursos asignados a la UPT y las mismas están a cargo del Responsable del Área Administrativa.

## ORGANIGRAMA

A la fecha actual la UPT “José Félix Ribas” opera administrativamente con la estructura organizacional del IUTEBA en función que a partir de la transformación a UPT en el año 2010 se desarrollaron mesas de trabajo con miembros de la comunidad universitaria de la universidad como de otras universidades de la región y entes del estado para lograr concretar una propuesta de estructura organizacional, la cual fue consignada ante el Ministerio del Poder Popular para la Educación Universitaria.

FUENTE: UPT BARINAS 2011

# ORGANIGRAMA IUTEBA 29-10-2008

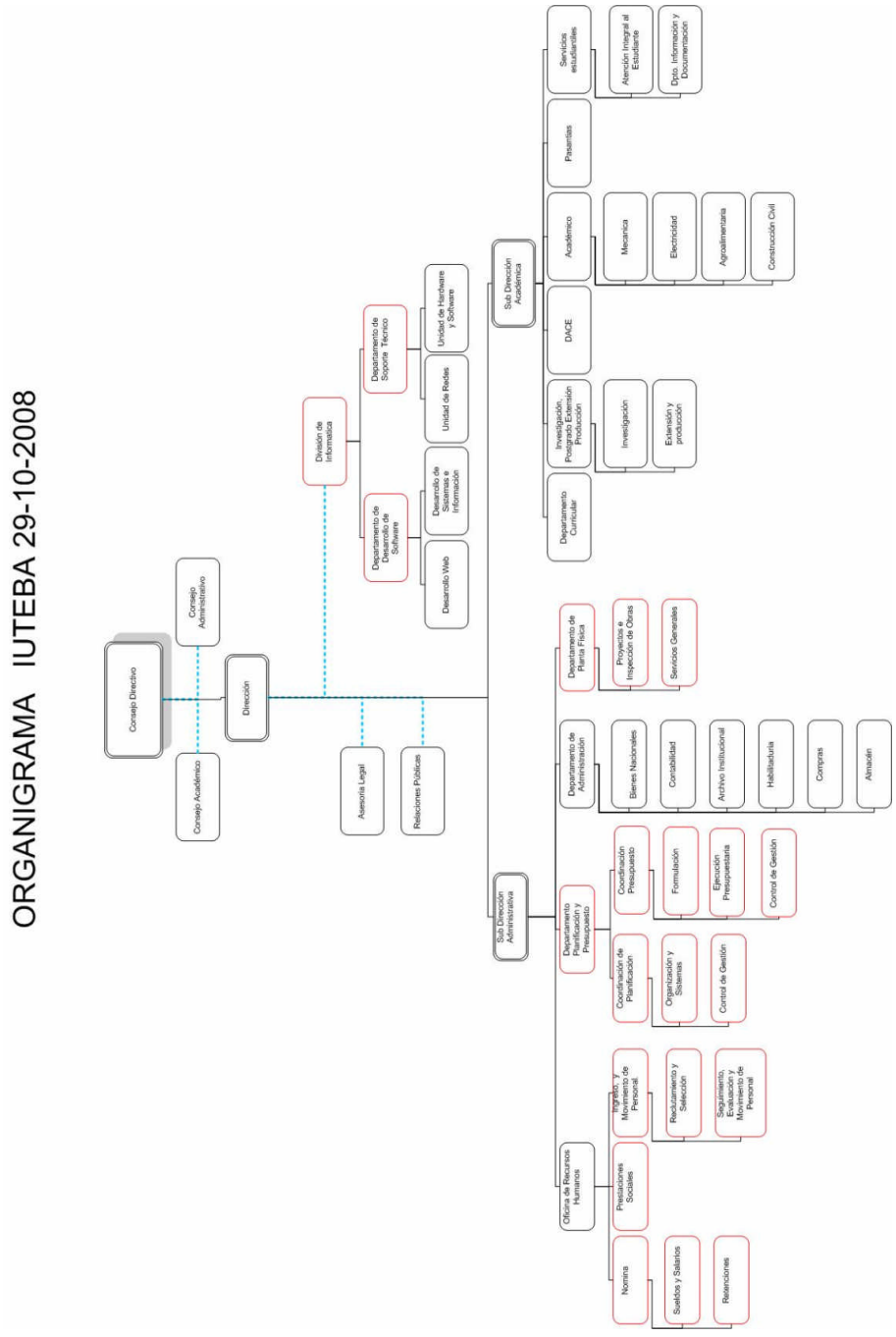

## 3. LINEAS DE ACCIÓN Y LOGROS MÁS RESALTANTES EN PROYECTOS Y ACCIONES CENTRALIZADAS

### OBJETIVO ESTRATEGICO INSTITUCIONAL

Avanzar en la implementación del modelo del nuevo modelo educativo con una visión de igualdad, equidad y calidad.

### POLITICA

Nueva Ética Socialista.

### PROYECTO

Carreras Cortas

### OBJETIVO ESPECIFICO DEL PROYECTO

Formar profesionales ínter y transdisciplinarios, que articulen formación, creación intelectual y vinculación con las comunidades en las áreas de TSU en el área de Electricidad, Construcción Civil, Mecánica y Producción Agroalimentaria

### MONTO DE INVERSIÒN

Bs. 35.597,00

### LOGROS

- Se atendió una matrícula de 246 estudiantes a nivel de Técnico Superior Universitario, en las Carreras: Construcción Civil, Electricidad, Mecánica y Producción Agroalimentaria, con un total de egresados de 179 estudiantes, de los cuales 45 corresponden a la Sede Barinitas, Municipio Bolívar y 134 corresponden a la Sede Socopó, Municipio Antonio José de Sucre del Estado Barinas.

### OBSTACULOS

- No se cuenta con un sistema académico integral que permita registrar un control y seguimiento de la matricula estudiantil de egresados, prosecución y nuevos inscritos.

- La falta de culminación de las estructuras físicas de los laboratorios.
- La falta de dotación de algunos equipos de laboratorios para realizar las practicas.

## FICHA RESUMEN DE PROYECTO

### PROYECTO

| **NOMBRE DEL PROYECTO:** | **CODIGO NUEVAETAPA:** |
|---|---|
| Carreras Cortas | 111397 |

**OBJETIVO ESTRATÉGICO INSTITUCIONAL:**
Avanzar en la implementaciòn del nuevo modelo educativo con una visiòn de igualdad, equidad y calidad.

**OBJETIVO ESTRATÉGICO NUEVA ETAPA:**
Avanzar en la conformaciòn de la nueva estructura social.

**ENUNCIADO DEL PROYECTO:**
la UPT Barinas "Jose Felix Ribas" para cumplir con su ¿FORMACIÒN DE RECURSO HUMANO A NIVEL DE T.S.U? requiere garantizar la prosecuciòn y culminaciòn del futuro profesional que cursa estudios bajo la modalidad del Modelo de Integraciòn Curricular IUTEBA (MIC-IUTEBA), teniendo en cuenta el proceso de transformaciòn a Universidad Politecnica Territorial, a partir de julio de 2010; y el establecimiento de fecha tope para el egreso de los estudiantes del MIC, que tengan pendientes unidades curriculares en situaciòn de RETA, para el 30 de Julio de 2011; en este sentido es necesario planificar y articular todos los recursos pertinentes conducentes al logro de tal objetivo en las carreras de formaciòn de T.S.U en Electricidad, Construcciòn Civil, Mecanica y Tecnologia de la Producciòn Agroalimentaria.

**ÓRGANO O ENTE EJECUTOR:**
Universidad Politecnica Territorial del Estado Barinas "Jose Felix Ribas"

**LOCALIZACIÓN:**
Jacoa (Fundo Zamorano Jacoa). Central Azucarero Ezequiel Zamora.

º

| | | **Monto Total Proyecto** (En Bolívares) |
|---|---|---|
| **Inicio** | 01/01/2011 | |
| **Fin** | 31/12/2011 | 35.597,00 |

| Financiamiento (En Bolívares) | |
|---|---|
| Aprobado Ley 2011: | 35.597,00 |
| Modificado 2011: | |
| Aprobado Total : | 35.597,00 |
| Ejecutado Total: | 19.215,06 |

| | | |
|---|---|---|
| % de Avance Físico del Proyecto | 2011 | 71% |
| | Total | 100% |

| | Fuente | Ordinario | Extraordinario | Otros | |
|---|---|---|---|---|---|
| Fuentes de Financiamiento del Proyecto 2011 | Monto Aprobado (En Bolívares) | 35.597,00 | | | 35.597,00 |

| Bien o Servicio del Proyecto (Meta Total) | Meta Física 2011 | Ejecución Física 2011 | % | Meta Financiera 2011 | Ejecución Financiera 2011 | % |
|---|---|---|---|---|---|---|
| Formaciòn de TSU | 346 | 139 | 40 | 35.597,00 | 19.215,06 | 53 |

**FUENTE: UPT BARINAS 2011**

**OBJETIVO ESTRATEGICO INSTITUCIONAL**

Avanzar en la implementación del modelo del nuevo modelo educativo con una visión de igualdad, equidad y calidad.

**POLITICA**

Nueva Ética Socialista.

**PROYECTO**

Programas Nacionales de Formación

**OBJETIVO ESPECIFICO DEL PROYECTO**

Formación integral del futuro profesional universitario, con un claro compromiso social, ético y político, bajo valores de cooperación solidaridad y justicia social.

**MONTO DE INVERSIÒN**

Bs. 12.026.081,33

**LOGROS**

- A nivel de Programa Nacional de Formación, se atendió una matrícula de 2.146 estudiantes en los programas: Construcción Civil 754, Mecánica 258, Electricidad 543, Agroalimentación 575 estudiantes y 16 estudiantes atendidos en el área de informática, en convenio con el IUT de Ejido Estado Mérida para la prosecución de T.S.U a ingeniería. Hubo un total de 236 egresados en los diferentes P.N.F que oferta la institución, de los cuales 156 corresponden a la Sede Socopó, Municipio Antonio José de Sucre y 80 corresponden a la Sede Barinitas, Municipio Bolívar del Estado Barinas. Con una inversión Bs 8.436.110,00 conformado por: Carreras Cortas Bs. 35.597,00 y Programas Nacionales de Formación Bs. 8.400.513 Generando 322 empleos directos y 60 indirectos.

## OBSTACULOS

- No se cuenta con un sistema académico integral que permita registrar un control y seguimiento de la matricula estudiantil de egresados, prosecución y nuevos inscritos.
- La falta de culminación de las estructuras físicas de los laboratorios.
- La falta de dotación de algunos equipos de laboratorios para realizar las practicas.

## FICHA RESUMEN DE PROYECTO

**PROYECTO**

| | |
|---|---|
| **NOMBRE DEL PROYECTO:** | **CODIGO NUEVAETAPA:** |
| Programas Nacionales de Formaciòn | 111565 |
| **OBJETIVO ESTRATÉGICO INSTITUCIONAL:** | |
| Avanzar en la implementaciòn del nuevo modelo educativo socialista con una visiòn de equidad, igualdad y calidad. | |
| **OBJETIVO ESTRATÉGICO NUEVA ETAPA:** | |
| Avanzar en la conformaciòn de la nueva esructura social. | |
| **ENUNCIADO DEL PROYECTO:** | |
| Formaciòn integral del futuro profesional universitario, con un claro compromiso social, etico y politico, bajo valores de cooperaciòn, solidaridad y justicia socia | |
| **ÓRGANO O ENTE EJECUTOR:** | |
| Universidad Politecnica Territorial del Estado Barinas "Jose Felix Ribas" | |
| **LOCALIZACIÓN:** | |
| Estadal | |
| º | |

| | | | |
|---|---|---|---|
| **Inicio** | 01/01/2011 | **Monto Total Proyecto** (En Bolívares) | |
| **Fin** | 31/12/2011 | 8.400.514,00 | |

| Financiamiento (En Bolívares) | |
|---|---|
| Aprobado Ley 2011: | 8.400.514,00 |
| Modificado 2011: | 3.625.567,33 |
| Aprobado Total : | 12.026.081,33 |
| Ejecutado Total: | 12.832.601,13 |

| | | |
|---|---|---|
| % de Avance Físico del Proyecto | 2011 | |
| | Total | 100% |

| | Fuente | Ordinario | Extraordinario | Otros | |
|---|---|---|---|---|---|
| Fuentes de Financiamiento del Proyecto 2011 | Monto Aprobado (En Bolívares) | 8.400.514,00 | | 3.625.567,33 | 12.026.081,33 |

| Bien o Servicio del Proyecto (Meta Total) | Meta Física 2011 | Ejecución Física 2011 | % | Meta Financiera 2011 | Ejecución Financiera 2011 | % |
|---|---|---|---|---|---|---|
| Estudiantes atendidos con ayuda socio economicas | 2.369 | 1.455 | 61 | 8.400.514,00 | 12.832.601,13 | 152 |

**FUENTE: UPT BARINAS 2011**

## OBJETIVO ESTRATEGICO INSTITUCIONAL

Avanzar en la implementación del modelo del nuevo modelo educativo con una visión de igualdad, equidad y calidad.

## POLITICA

Nueva Ética Socialista.

## PROYECTO

Apoyo a la Misión Sucre.

## OBJETIVO ESPECIFICO DEL PROYECTO

Diseñar y operativizar el proceso de admisión y control de estudio para los estudiantes de la misión sucre -formar el personal docente de la misión sucre, en la administración y adecuación del curriculum de los programas nacionales de formación que imparte el instituto - Certificar los títulos otorgados a estudiantes de misión sucre en los programas nacionales de formación que imparte el IUTEBA

## MONTO DE INVERSIÒN

Bs. 7.000,00

## LOGROS

- Se le ha prestado apoyo a la Misión Sucre en donde se imparten clases a la matricula estudiantil en las sedes académicas de la Universidad.

# FICHA RESUMEN DE PROYECTOS

## PROYECTO

| **NOMBRE DEL PROYECTO:** | **CODIGO NUEVAETAPA:** |
|---|---|
| Apoyo a la Misiòn Sucre. | 111439 |

**OBJETIVO ESTRATÉGICO INSTITUCIONAL:**

Avanzar en la implementaciòn del nuevo modelo educativo con una visiòn de igualdad, equidad y calidad.

**OBJETIVO ESTRATÉGICO NUEVA ETAPA:**

Avanzar en la conformaciòn de la nueva estructura social.

**ENUNCIADO DEL PROYECTO:**

En el proceso de transformaciòn a Universidad politecxnica le corresponde al IUTEBA asumir la responsabilidad de coordinar la Misiòn Sucre, como como una de las estrategias del estado para la municipalizaciòn de la educaciòn universitaria, a traves del cual se atiende las necesidades de formaciòn de profesionales a nivel de comunidades integrandolos a los PNF que imparte la instituciòn .

**ÓRGANO O ENTE EJECUTOR:**

Universidad Politecnica Territorial del Estado Barinas "Jose Felix Ribas".

**LOCALIZACIÓN:**

Jacoa (Fundo zamorano Jacoa)- Central Azucarero Ezequiel Zamora.

º

| | | | |
|---|---|---|---|
| **Inicio** | 01/01/2011 | **Monto Total Proyecto** (En Bolívares) | 7.000,00 |
| **Fin** | 31/12/2011 | | |

| Financiamiento (En Bolívares) | |
|---|---|
| Aprobado Ley 2011: | 7.000,00 |
| Modificado 2011: | |
| Aprobado Total : | 7.000,00 |
| Ejecutado Total: | 6.898,68 |

| % de Avance Físico del Proyecto | 2011 | |
|---|---|---|
| | Total | 100% |

| Fuentes de Financiamiento del Proyecto 2011 | Fuente | Ordinario | Extraordinario | Otros | |
|---|---|---|---|---|---|
| | Monto Aprobado (En Bolívares) | 7.000,00 | | | 7.000,00 |

| Bien o Servicio del Proyecto (Meta Total) | Meta Física 2011 | Ejecución Física 2011 | % | Meta Financiera 2011 | Ejecución Financiera 2011 | % |
|---|---|---|---|---|---|---|
| Sucre | 1 | - | 0 | 7.000,00 | 6.898,68 | 98 |

**FUENTE: UPT BARINAS 2011**

## OBJETIVO ESTRATEGICO INSTITUCIONAL

Avanzar en la implementación del modelo del nuevo modelo educativo con una visión de igualdad, equidad y calidad.

## POLITICA

Modelo Productivo Socialista.

## PROYECTO

Formación de Postgrado o Estudios

## OBJETIVO ESPECIFICO DEL PROYECTO

La formación de especialistas que contribuyan a la transformación social mediante la apropiación, adecuación, creación e innovación de conocimientos, tecnológicos y culturales.

## MONTO DE INVERSIÒN

Bs. 10.000,00

## LOGROS

- En el área de Post Grado, se atendió una matrícula de 121 estudiantes a través del Convenio Cuba–Venezuela, en cuatro (4), Maestrías: Producción, Manejo y Salud Animal 32 estudiantes, Maquinaria Agrícola 19 estudiantes, Agroecológia y Desarrollo Endógeno 22 estudiantes y Estudios Sociales de la Ciencia y la Tecnología en la Sociedad 48 estudiantes. La inversión es de Bs.F. 10.000,00 los cuales corresponden a materiales y suministros, debido a que el personal docente es pagado a través del Convenio Cuba-Venezuela, se generó un empleo directo.

## OBSTACULOS

- Falta de supervisión y acompañamiento administrativo en la ejecución y rendición presupuestaria.

# FICHA RESUMEN DE PROYECTO

## PROYECTO

| **NOMBRE DEL PROYECTO:** | **CODIGO NUEVAETAPA:** |
|---|---|
| Formaciòn de Post Grado. | 111723 |

**OBJETIVO ESTRATÉGICO INSTITUCIONAL:**
Avanzar en la implementaciòn del nuevo modelo educativo socialista con una visiòn de equidad, igualdad y calidad.

**OBJETIVO ESTRATÉGICO NUEVA ETAPA:**
avanzar en la conformaciòn de la nueva estructura social.

**ENUNCIADO DEL PROYECTO:**
Necesidad de formar profesionales a nivel de post grado que contribuyan a la transformaciòn social del pais.

**ÓRGANO O ENTE EJECUTOR:**
Universidad Politecnica Territorial del Estado Barinas "Jose Felix Ribas".

**LOCALIZACIÓN:**
Barinas
º

| | | **Monto Total Proyecto** (En Bolívares) |
|---|---|---|
| **Inicio** | 01/01/2011 | |
| **Fin** | 31/12/2011 | 10.000,00 |

| Financiamiento (En Bolívares) | |
|---|---|
| Aprobado Ley 2011: | 10.000,00 |
| Modificado 2011: | - |
| Aprobado Total : | 10.000,00 |
| Ejecutado Total: | 9.064,00 |

| % de Avance Físico del Proyecto | 2011 | |
|---|---|---|
| | Total | 100% |

| Fuentes de Financiamiento del Proyecto 2011 | Fuente | Ordinario | Extraordinario | Otros | |
|---|---|---|---|---|---|
| | Monto Aprobado (En Bolívares) | 10.000,00 | | | 10.000,00 |

| Bien o Servicio del Proyecto (Meta Total) | Meta Física 2011 | Ejecución Física 2011 | % | Meta Financiera 2011 | Ejecución Financiera 2011 | % |
|---|---|---|---|---|---|---|
| Atender la matricula de de postgrado | 157 | 121 | 77 | 10.000,00 | 9.064,00 | 90 |

**FUENTE: UPT BARINAS 2011**

**OBJETIVO ESTRATEGICO INSTITUCIONAL**

Avanzar en la implementación del modelo del nuevo modelo educativo con una visión de igualdad, equidad y calidad.

**POLITICA**

Democracia Protagónica Revolucionaria.

**PROYECTO**

Generación, divulgación y aplicación del conocimiento.

**OBJETIVO ESPECIFICO DEL PROYECTO**

Buscar vincular los procesos de formación, investigación y desarrollo tecnológico con los proyectos estratégicos de la nación dirigidos a la soberanía política, tecnológica, económica y cultural para la construcción de un nuevo modelo productivo.

**MONTO DE INVERSIÒN**

Bs. 10.000,00

**LOGROS**

- Se atendió a un total de 72 Consejos Comunales organizados a través de las Comunas: El Chimborazo, con 8 Consejos Comunales ubicados en el Municipio Barinas, Ezequiel Zamora, con 11 Consejos Comunales ubicados en el Municipio Antonio José de Sucre, Pie de Monte Andino, con 23 Consejos Comunales ubicado en el Municipio Sucre, Industrial – Campo UNELLEZ, con 29 Consejos Comunales ubicados en el Municipio Barinas del Estado Barinas, la vinculación con estas comunas consistió en la capacitación a sus miembros en las aéreas de; Ambiente, Organización y Funcionamiento de Empresas de Producción Social e Infraestructura (Construcción Civil).

**OBSTACULOS**

- Falta de vehículo para el traslado del personal docente a las zonas del territorio del estado Barinas para desarrollar las actividades de vinculación social.

## FICHA RESUMEN DE PROYECTO

# PROYECTO

| **NOMBRE DEL PROYECTO:** | **CODIGO NUEVAETAPA:** |
|---|---|
| Generaciòn, divulgaciòn y aplicaciòn del conocimiento. | 111670 |

**OBJETIVO ESTRATÉGICO INSTITUCIONAL:**
Avanzar en la implementaciòn del nuevo modelo educativo socialista con una visiòn de equidad, igualdad y calidad.

**OBJETIVO ESTRATÉGICO NUEVA ETAPA:**
Avanzar en la conformaciòn de la nueva estructura social.

**ENUNCIADO DEL PROYECTO:**
Redireccionar la gestiòn de la investigaciòn academica a traves de la optimizaciòn del seguimiento y evaluaciòn de la oferta academica, a fin de

**ÓRGANO O ENTE EJECUTOR:**
Universidad Politecnica Territorial del Estado Barinas "Jose Felix Ribas".

**LOCALIZACIÓN:**

Jacoa (Fundo Zamorano Jacoa)- Central Azucarero Agroindustrial Ezequiel Zamora.

°

| | | **Monto Total Proyecto** (En Bolívares) |
|---|---|---|
| **Inicio** | 01/01/2011 | |
| **Fin** | 31/12/2011 | 10.000,00 |

| Financiamiento (En Bolívares) | |
|---|---|
| Aprobado Ley 2011: | 10.000,00 |
| Modificado 2011: | |
| Aprobado Total : | |
| Ejecutado Total: | 180,00 |

| % de Avance Físico del Proyecto | 2011 | |
|---|---|---|
| | Total | 100% |

| Fuentes de Financiamiento del Proyecto 2011 | Fuente | Ordinario | Extraordinario | Otros | |
|---|---|---|---|---|---|
| | Monto Aprobado (En Bolívares) | 10.000,00 | | | 10.000,00 |

| Bien o Servicio del Proyecto (Meta Total) | Meta Física 2011 | Ejecución Física 2011 | % | Meta Financiera 2011 | Ejecución Financiera 2011 | % |
|---|---|---|---|---|---|---|
| Planes deinvestoigaciòn 2. | 2 | 1 | 50 | 10.000,00 | 180,00 | 1 |

**FUENTE: UPT BARINAS 2011**

## OBJETIVO ESTRATEGICO INSTITUCIONAL

Avanzar en la implementación del modelo del nuevo modelo educativo con una visión de igualdad, equidad y calidad.

## POLITICA

Democracia Protagónica Revolucionaria.

## PROYECTO

Intercambio y Gestión de Conocimiento con la Sociedad.

## OBJETIVO ESPECIFICO DEL PROYECTO

Vincular las comunidades con el ejercicio profesional a lo largo de todo el proyecto formativo, así como fomentar, promover y difundir todas las expresiones y representaciones de los diversos ámbitos del ser humano; intelectuales, culturales y deportivos.

## MONTO DE INVERSIÒN

Bs. 359.398,46

## LOGROS

- Se dictaron 15 talleres en los cuales se capacitaron a 180 miembros de los consejos comunales, se elaboró y ejecuto, proyecto de obra civil para la construcción de un galpón para el funcionamiento de una despulpadora de frutas, ejecutado con recursos asignados al consejo comunal San Juancito, Zona industrial Barinas, Municipio Barinas, de igual forma se apoyó en la recuperación de la estructura física de tres galpones de los cuales uno es utilizado como sala de batalla, para las reuniones de los consejos comunales que conforman la comuna el Chimborazo.

## FICHA RESUMEN DE PROYECTO

## PROYECTO

| | |
|---|---|
| **NOMBRE DEL PROYECTO:** | **CODIGO NUEVAETAPA:** |
| Intercambio del conocimiento con la sociedad. | A092406 |

**OBJETIVO ESTRATÉGICO INSTITUCIONAL:**
Avanzar en la implementaciòn del nuevo modelo educativo socialista con una visiòn de equidad, igualdad y calidad.

**OBJETIVO ESTRATÉGICO NUEVA ETAPA:**
Avanzar en la conformaciòn de la nueva estructura social.

**ENUNCIADO DEL PROYECTO:**
Aumentar la vinculaciòn de las comunidades con los programas nacionales de formaciòn.

**ÓRGANO O ENTE EJECUTOR:**
Universidad politecnica territorial del Estado Barinas "Jose felix Ribas"

**LOCALIZACIÓN:**
Jacoa (Fundo Zamorano jacoa) Central Azucarero Agroindustrial Ezequiel Zamora.

°

| | | | |
|---|---|---|---|
| **Inicio** | 01/01/2011 | **Monto Total Proyecto** (En Bolívares) | |
| **Fin** | 31/12/2011 | 264.933,00 | |

| Financiamiento (En Bolívares) | |
|---|---|
| Aprobado Ley 2011: | 264.993,00 |
| Modificado 2011: | 94.405,46 |
| Aprobado Total : | 359.398,46 |
| Ejecutado Total: | 345.146,62 |

| | | |
|---|---|---|
| % de Avance Físico del Proyecto | 2011 | |
| | Total | 100% |

| | Fuente | Ordinario | Extraordinario | Otros | |
|---|---|---|---|---|---|
| Fuentes de Financiamiento del Proyecto 2011 | Monto Aprobado (En Bolívares) | 264.993,00 | | 94.405,46 | 359.398,46 |

| Bien o Servicio del Proyecto (Meta Total) | Meta Física 2011 | Ejecución Física 2011 | % | Meta Financiera 2011 | Ejecución Financiera 2011 | % |
|---|---|---|---|---|---|---|
| Ejecuciòn de 2 plnaes de extenciòn. | 2 | 2 | 100 | 264.993,00 | 345.146,62 | 130 |

**FUENTE: UPT BARINAS 2011**

**OBJETIVO ESTRATEGICO INSTITUCIONAL**

Avanzar en la implementación del modelo del nuevo modelo educativo con una visión de igualdad, equidad y calidad.

**POLITICA**

Suprema Felicidad Social.

**PROYECTO**

Garantiza el ingreso, las condiciones para el desempeño estudiantil y una adecuada atención para mejorar los niveles de prosecución.

**OBJETIVO ESPECIFICO DEL PROYECTO**

Vincular las comunidades con el ejercicio profesional a lo largo de todo el proyecto formativo, así como fomentar, promover y difundir todas las expresiones y representaciones de los diversos ámbitos del ser humano; intelectuales, culturales y deportivos.

**MONTO DE INVERSIÒN**

Bs. 3.767.5050, 05

**LOGROS**

- Se atendieron con ayudas socioecomicas 2.147 estudiantes: 409 con beca estudio, 336 con asistencia integral de salud, 563 con servicio de comedor y 1.200 usuarios del transporte estudiantil prestado a las sedes Barinitas Municipio Bolívar y Socopó Municipio Antonio José de Sucre del Estado Barinas. Con una inversión de Bs. 2.790.824,00 aportado a través del proyecto captación, permanencia y atención integral del estudiante Bs. 2.090.824,00 y de las acciones centralizadas Bs. 700.000,00 generando 12 empleos directos y 55 indirectos.

**OBSTACULOS**

- Falta de culminación de la estructura física de las sedes académicas de Socopó y Barinitas, incluidas los comedores.

## FICHA RESUMEN DE PROYECTO

# PROYECTO

| **NOMBRE DEL PROYECTO:** | **CODIGO NUEVAETAPA:** |
|---|---|
| captaciòn, permanencia y atenciòn integral al estudiante. | 111408 |

**OBJETIVO ESTRATÉGICO INSTITUCIONAL:**
Avanzar en la conformaciòn del nuevo modelo educativo socialista con una visiòn de equidad, igualdad y calidad.

**OBJETIVO ESTRATÉGICO NUEVA ETAPA:**
Avanzar en la conformaciòn de la nueva estructura social.

**ENUNCIADO DEL PROYECTO:**
La poblaciòn estudiantil del IUTBARINAS, tiene una proporciòn de estudiantes de bajos recursos economicos, que requieren ser apoyados con

**ÓRGANO O ENTE EJECUTOR:**
Universidad Politecnica Territorial del Estado Barinas "Jose Felix Ribas"

**LOCALIZACIÓN:**
Sedes academicas de Socopo y Barinitas.

°

| | | | |
|---|---|---|---|
| **Inicio** | 01/01/2011 | **Monto Total Proyecto** (En Bolívares) | |
| **Fin** | 31/12/2011 | 2.459.794,00 | |

| Financiamiento (En Bolívares) | |
|---|---|
| Aprobado Ley 2011: | 2.459.794,00 |
| Modificado 2011: | 1.307.756,05 |
| Aprobado Total : | 3.767.550,05 |
| Ejecutado Total: | 3.588.774,98 |

| % de Avance Físico del Proyecto | 2011 | |
|---|---|---|
| | Total | 100% |

| Fuentes de Financiamiento del Proyecto 2011 | Fuente | Ordinario | Extraordinario | Otros | |
|---|---|---|---|---|---|
| | Monto Aprobado (En Bolívares) | 2.459.794,00 | | 1.307.756,05 | 3.767.550,05 |

| Bien o Servicio del Proyecto (Meta Total) | Meta Física 2011 | Ejecución Física 2011 | % | Meta Financiera 2011 | Ejecución Financiera 2011 | % |
|---|---|---|---|---|---|---|
| Apoyo socio economico. | 985 | 1.304 | 132 | 2.459.794,00 | 3.588.774,98 | 145 |

**FUENTE: UPT BARINAS 2011**

## OBJETIVO ESTRATEGICO INSTITUCIONAL

Avanzar en la implementación del nuevo modelo educativo socialista con una visión de equidad, igualdad y calidad.

## POLITICA

Democracia Protagónica Revolucionaria.

## PROYECTO

Fortalecimiento y Desarrollo de la Gestión Científica, Tecnológica Humanista.

## OBJETIVO ESPECIFICO DEL PROYECTO

Generar un nuevo tejido institucional en la educación universitaria, dirigido a desarrollar y a transformar la educación universitaria en función del fortalecimiento del poder popular.

## MONTO DE INVERSIÒN

Bs. 1.177.740,32

## LOGROS

Se estableció convenio marco, con la Corporación de Industrias Venezolanas S.A (CORPIVENSA), conformada por 240 Industrias Venezolanas, órgano adscrito al Ministerio del Poder Popular para la Ciencia, Tecnología e Industrias Intermedias, al cual está adscrita la empresa VENEMISK TRACTOR. C.A, en la cual participan un grupo de docentes y estudiantes de esta institución. Dentro de los logros obtenidos en el desarrollo de este convenio está la certificación de saberes, en el área de mecánica, a un grupo de 26 personas, de los cuales seis corresponden a egresados de esta institución y los 20 restantes corresponden a las comunidades del entorno, quienes actualmente se encuentran en la República de Belaruss, en el proceso de capacitación para desempeñarse en la línea de ensamblaje, de la planta de VENEMISK TRACTOR. C.A.

En el marco de la Misión Agro Venezuela, y conjuntamente con el Instituto Latinoamericano de Agroecológia Pablo Freire, la Academia de Ciencias Agrícolas y el Ministerio de Agricultura y Tierras se capacitaron a 208 delegados, provenientes de las 52 parroquias que conforman el Estado Barinas (Cuatro por cada parroquia). La capacitación está dirigida a las áreas de:

- Registro, financiamiento, cosecha y arrime.

- Insumos
- Mecanización y Maquinaria.
- Infraestructura, vialidad, riego, drenaje y pozos.

**OBSTACULOS**

- Equipamiento de transporte para el traslado de los estudiantes a los sitios para desarrollar las practica de campo.

# FICHA RESUMEN DE PROYECTO

## PROYECTO

**NOMBRE DEL PROYECTO:** **CODIGO NUEVAETAPA:**

Fortalecimiento y desarrollo de la gestiòn cientifica, tecnologica humanista.

**OBJETIVO ESTRATÉGICO INSTITUCIONAL:**

Avanzar en la implementaciòn del nuevo modelo educativo socialista con una visiòn de equidad, igualdad y calidad.

**OBJETIVO ESTRATÉGICO NUEVA ETAPA:**

Avanzar en la conformaciòn de la nueva estructura social

**ENUNCIADO DEL PROYECTO:**

El IUTEBA para cumplir con su misiòn ¿FORMACIÒN DE RECURSO HUMANO A NIVEL DE T.S.U. E INGENERIA? Requiere de la dotaciòn oportuna de bienes, materiales, suministros, atenciòn y procesos que garanticen el funcionamiento normal de las actividades academicas, en el area de biblioteca, conducente a permitir la permanencia y prosecuciòn de los estudiantes en el sistema educativo superior teniendo en cuenta el crecimiento vertiginoso que esta en proceso en el IUTEBA, la necesidad de incorporar nuevos equipos, nuevas tecnologias asi como el mantenimiento de los mismos, aunado a la explosiòn en la matricula escolar, obligado a la institucion a cumplir con la comunidad estudiantil en demanda de educaciòn de calidad y de ultima tecnologia. Por lo tanto se hace necesaria la dotaciòn y fortalecimiento de los laboratorios, talleres academicos, plataforma tecnologica para garantizar y facilitar el proceso enseñanza ¿aprendizaje de los educandos en las diferentes areas de conocimiento comtempladas en cada carrera impartida en la Universidad Politecnica Territorial del Estado Barinas "Jose Felix Ribas"

**ÓRGANO O ENTE EJECUTOR:**

Universidad Politecnica Territorial del Estado Barinas "Jose Felix Ribas"

**LOCALIZACIÓN:**

Sedes Socopo y Barinitas.

°

| | | | |
|---|---|---|---|
| **Inicio** | 01/01/2011 | **Monto Total Proyecto** (En Bolívares) | |
| **Fin** | 31/12/2011 | 707.645,00 | |

| Financiamiento (En Bolívares) | |
|---|---|
| Aprobado Ley 2011: | 707.645,00 |
| Modificado 2011: | 470.095,32 |
| Aprobado Total : | 1.177.740,32 |
| Ejecutado Total: | 1.132.070,43 |

| % de Avance Físico del Proyecto | | |
|---|---|---|
| | 2011 | |
| | Total | 100% |

| Fuentes de Financiamiento del Proyecto 2011 | Fuente | Ordinario | Extraordinario | Otros | |
|---|---|---|---|---|---|
| | Monto Aprobado (En Bolívares) | 707.645,00 | | 470.095,32 | 1.177.740,32 |

| Bien o Servicio del Proyecto (Meta Total) | Meta Física 2011 | Ejecución Física 2011 | % | Meta Financiera 2011 | Ejecución Financiera 2011 | % |
|---|---|---|---|---|---|---|
| Dotaciòn de laboratorios, bioterios y estaciones experimentales | 3 | 2,91 | 97 | 707.645,32 | 1.132.070,43 | 159 |

**FUENTE: UPT BARINAS 2011**

**OBJETIVO ESTRATEGICO INSTITUCIONAL**

Preservación de la planta física a través del mantenimiento y conservación de los espacios físicos y bienes nacionales

**POLITICA**

Suprema Felicidad Social.

**PROYECTO**

Desarrollo y mantenimiento de infraestructura física y bienes nacionales.

**OBJETIVO ESPECIFICO DEL PROYECTO**

Preservar el mantenimiento y la conservación adecuada de la estructura física para garantizar las actividades administrativas y académicas.

**MONTO DE INVERSIÒN**

Bs. 4.302.774,87

**LOGROS**

- Se garantizo la continuación de la de las obras realizando los trámites administrativos y jurídicos para garantizar la continuación de de la construcción de las obras de la estructura física de las sedes académicas de Barinitas y Socopó.

**OBSTACULOS**

- La falta de culminación de las estructuras físicas de las sedes académicas de Barinitas y Socopó.

## FICHA RESUMEN DE PROYECTO

# PROYECTO

**NOMBRE DEL PROYECTO:** **CODIGO NUEVAETAPA:**

Desarrolloo y mantenimiento de la infraestructura y bienes nacionales.

**OBJETIVO ESTRATÉGICO INSTITUCIONAL:**

Avanzar en el nuevo modelo educativo socialista con una nueva visiòn de equidad , igualdad y calidad.

**OBJETIVO ESTRATÉGICO NUEVA ETAPA:**

Avanzar en la conformaciòn del nuevo modelo educativo socialista con una visiòn de equidad, igualdad y calidad.

**ENUNCIADO DEL PROYECTO:**

Preservar, mantener y conservar la estructura fisica y bienes nacionalers de la institución.

**ÓRGANO O ENTE EJECUTOR:**

Universidad Politecnica Territorioal del Estado Barinas Jose Feleix Ribas.

**LOCALIZACIÓN:**

Sedes Academicas de Barinitas, Socopo y Barinas.

| | | |
|---|---|---|
| **Inicio** | 01/01/2011 | **Monto Total Proyecto** (En Bolívares) |
| **Fin** | 31/12/2011 | 5.574.983,00 |

| Financiamiento (En Bolívares) | |
|---|---|
| Aprobado Ley 2011: | 5.574.983,00 |
| Modificado 2011: | 1.272.208,13 |
| Aprobado Total : | 4.302.774,87 |
| Ejecutado Total: | 3.273.256,60 |

| % de Avance Físico del Proyecto | | |
|---|---|---|
| | 2011 | |
| | Total | 100% |

| Fuentes de Financiamiento del Proyecto 2011 | Fuente | Ordinario | Extraordinario | Otros | |
|---|---|---|---|---|---|
| | Monto Aprobado (En Bolívares) | 5.574.983,00 | | -1.272.208,13 | 4.302.774,87 |

| Bien o Servicio del Proyecto (Meta Total) | Meta Física 2011 | Ejecución Física 2011 | % | Meta Financiera 2011 | Ejecución Financiera 2011 | % |
|---|---|---|---|---|---|---|
| Planes de mantenimiento y construcciòn espacios fisicos. | 2 | 1,30 | 65 | 4.302.774,87 | 3.273.256,60 | 76 |

NOTA: La disminuciòn del monto asignado obedece ajuste en el saldo de caja.

## 4. PRESUPUESTO CONSOLIDADO 2011

### CUADRO Nº 3
### CONSOLIDADO DE INGRESOS DEVENGADOS Y RECAUDADOS

| CONCEPTO | INGRESO DEVENGADO | INGRESO RECAUDADO |
|---|---|---|
| **PRESUPUESTO LEY 2011** | 17.077.404,00 | 17.077.404,00 |
| **CREDITOS ADICIONALES** | 14.993.695,91 | 14.993.695,91 |
| **INGRESOS PROPIOS** | 3.144.504,05 | 3.144.504,05 |
| **OTROS** | 44.709,47 | 44.709,47 |
| **TOTAL** | **35.260.313,43** | **35.260.313,43** |

**CUADRO Nº 4**
**CONSOLIDADO DE GASTOS EJECUTADOS**

| PARTIDAS | TOTAL PRESUPUESTO LEY | TOTAL CREDITOS ADICIONALES | TOTAL EJECUCIÒN |
|---|---|---|---|
| **4.01** | 12.922.077 | 1.662.484.408,00 | 19.811.576,00 |
| **4.02** | 187.846 | 1.462.281,00 | 829.455,00 |
| **4.03** | 3.801.601 | 2.448.785,00 | 7.118.929,00 |
| **4.04** | 3.708.105 | -747.149,00 | 1.279.913,00 |
| **4.07** | 644.452 | 760.369,00 | 1.030.383,00 |
| **4.11** | 10.000 | 554.239,00 | 472.226,00 |
| **TOTAL** | **21.274.081** | **1.666.962.933,00** | **30.542.521,00** |

## 5. LINEAS Y PLANES DE ACCIÒN PARA EL SIGUIENTE EJERCICIO FISCAL 2012.

Para el ejercicio fiscal 2012 el IUTEBA La Universidad Politécnica Territorial del Estado Barinas “José Félix Ribas”presenta una planificación conformada por 8 proyectos y acciones centralizadas dirigidas primordialmente a la atención de 2760 alumnos de pregrado y 285 de postgrado. El trabajo de investigación y extensión continuara con la vinculación de la Universidad con las comunidades a través del estudio de sus problemas y la aplicación de métodos y soluciones originadas del proceso académico. La consecución de los proyectos confluyen a cumplir con el objetivo estratégico institucional de avanzar en la implementación del nuevo modelo educativo con una visión de equidad, igualdad y calidad para lo cual se resumen las siguientes acciones contenidas en la planificación 2012.

## CUADRO Nº 5

| Nº | PROYECTOS 2012 | MONTO |
|---|---|---|
| 1 | Programas Nacionales de Formación. | 13.738.626,00 |
| 2 | Formación de Postgrado o estudios Avanzados. | 55.000,00 |
| 3 | Investigación, Innovación y Gestión del Conocimiento. | 54.344,00 |
| 4 | Sistemas de Recursos para la Formación e Intercambio Académico. | 120.000,00 |
| 5 | Sistema de Apoyo al Sistema Estudiantil. | 2.056.761,00 |
| 6 | Intercambio y gestión del Conocimiento. | 50.000,00 |
| 7 | Desarrollo y mantenimiento de Infraestructura Física. | 3.442.468,00 |
| 8 | Territorialización y Municipalización de la Educación Universitaria. | 842.826,00 |
| **TOTAL** | | **20.360.045,00** |

## CUADRO Nº6

| Nº | ACCIONES CENTRALIZADAS 2012 | MONTO |
|---|---|---|
| 1 | Dirección y Coordinación de los gastos de los Trabajadores | 9.790.728,00 |
| 2 | Gestión Administrativa | 860.819,00 |
| 3 | Prevención y Protección Social. | 0 |
| | **TOTAL** | **10.651.547,00** |

## CUADRO Nº7

| Nº | TOTAL PRESUPUESTO LEY 2012 | MONTO |
|---|---|---|
| 1 | Proyectos | 20.360.045,00 |
| 2 | Acción Centralizada | 10.651.547,00 |
| | **TOTAL** | **31.011.592,00** |

***UNIVERSIDAD POLITÉCNICA TERRITORIAL DE BARLOVENTO ARGELIA LAYA***

## DIRECTORIO

Rector..... Gerónimo Alberto Sánchez García

Vicerrector Académico..... Albano Antonio Zambrano Quevedo

Vicerrector Administrativo ..... Agustín José Mata Castro

Secretario General ..... Antonio José Rubio Linares

## PARTE I

## CUENTA

## 1. MARCO NORMATIVO INSTITUCIONAL

El presidente de la República Bolivariana de Venezuela, Hugo Chávez Frías en el ejercicio de sus atribuciones conferidas en la Carta Magna en los artículos 226 y 236, numerales 2 y 11, artículos 3 y 6, literal a de la Ley Orgánica de Educación, …decreto N° 6650 de fecha 24 de marzo de 2009, el cual formaliza la creación de la Misión Alma Mater y el artículo 10 de la Ley de Universidades y oída la opinión del Consejo Nacional de Universidades en su sesión ordinaria de fecha 30 de octubre de 2008, efectúa la Transformación del Instituto Universitario de Barlovento a Universidad Politécnica Territorial de Barlovento Argelia Laya, UPTBAL, como Universidad Nacional Experimental, según Gaceta Oficial de la República de Venezuela Nº 5.987 Extraordinario, de fecha 16 de Julio de 2.010, decreto 7.568, contentiva del siguiente artículo.
(Anexo 2).

**Artículo1:** Se crea la Universidad Politécnica Territorial de Barlovento" Argelia Laya" en el marco de la Misión Alma Mater, como Universidad Nacional Experimental con personalidad jurídica y patrimonio propio, distinto al de la República Bolivariana de Venezuela, la cual tendrá su sede inicial en la ciudad Barlovento, la Universidad Politécnica Territorial de Barlovento "Argelia Laya" surge de la transformación del Instituto Universitario de Barlovento.

A partir de la publicación del mencionado Decreto entra en vigencia oficialmente la Universidad Politécnica Territorial de Barlovento "Argelia

Laya", (Conocida desde ahora por sus siglas UPTBAL), los principios que fundamentan esta institución está contenidos en el documento de creación de esta Casa de Estudios.

## FILOSOFÍA DE GESTIÓN

La Universidad Politécnica Territorial de Barlovento "Argelia Laya", fiel a sus principios de formación humanistas y a su vocación para la integración con otros países y continentes inspirada en el respeto a la dignidad humana y consciente de su responsabilidad social y cultural, sustentándose en:

## MISIÓN

La Universidad Politécnica Territorial de Barlovento "Argelia Laya", debe promover a través de la generación y socialización del conocimiento, la innovación tecnológica, valores históricos y culturales, con pertinencia local, regional y nacional, garantizando el compromiso, en todas las actividades del que hacer educativo dentro de los niveles de calidad; inclusiva, pensada para todos y todas, sin discriminación de género, raza, cultura o por razones geográficas, socioeconómicas o de discapacidad física, orientada a la transformación del individuo como protagonista social en la construcción del saber popular integrador, basándose en el desarrollo endógeno sostenible y sustentable, como elemento primordial del saber humano.

## VISIÓN

Ser modelo integral del Sistema Nacional de Educación Universitaria en el marco del modelo socialista, donde los procesos de formación creación y vinculación social, estén orientados al desarrollo integral del potencial creativo, productivo e intelectual del ser humano dentro de la premisa de la Misión Alma Mater y los Planes de Desarrollo de la Nación. Ser Pionera en la consolidación del desarrollo Territorial en alianza con otras instituciones y misiones sociales del Estado.

## VALORES INSTITUCIONALES

Educar y formar en valores significa para la Universidad Politécnica Territorial de Barlovento Argelia Laya, cumplir con el espíritu de lo contenido en la Constitución de la República Bolivariana de Venezuela, Ley Orgánica de Educación, el Plan Simón Bolívar 2007-2013, entre otras, que conllevan al desarrollo y formación integral del ser humano en todas sus dimensiones, para alcanzar este nivel de formación, debe estar apoyado en las acciones de docencia, Investigación, postgrado, extensión, producción, trabajo comunitario y proyectos innovadores.

A continuación se definen los valores que orientaran el Funcionamiento de la Universidad Politécnica Territorial de Barlovento "Argelia Laya"

- **Amor y Paz : Sentimiento colectivo orientado** a la transformación de la conducta humana a fin de **Fomentar la sana convivencia** para evitar la confrontación y la Violencia

- **Respeto: Principio que la universidad debe Fomentar para** reconocer los derechos, la dignidad, el decoro de una persona o cosa.

- **Honestidad y Eficiencia**: Es una cualidad de la Universidad para el manejo de sus recursos financieros, materiales y talento humano en el desempeño de las funciones académicas y administrativas.

- **Tolerancia:** Promover Actitudes cónsonas del hombre y la mujer, de actuar con respeto a la libertad de los demás, a sus formas de pensar, o a sus opiniones políticas y religiosas

- **Libertad, igualdad y fraternidad: En la Universidad,** hacen la trilogía que componen la solidaridad, lo cual involucra hechos y sentimientos en la actitud del hombre y de la mujer con pertinencia social dispuesto a colaborar, resolver los problemas y necesidades que demanda la sociedad orientados a la defensa de la patria.

- **Justicia Social y Equidad:** Está orientada a la creación de las condiciones necesarias para que se desarrolle una sociedad relativamente igualitaria y equitativa, en términos Socio económicos, cultural, étnico Comprende el conjunto de decisiones, normas y principios considerados razonables para garantizar condiciones de trabajo y de vida decente para toda la población. Involucra también la concepción de un Estado activo, removiendo

los obstáculos que impiden el desarrollo de relaciones en igualdad de condiciones.

- **Integridad Territorial**: Evoca el derecho y deber inalienable de la Universidad enmarcado dentro de las políticas de Estado para preservar el área geográfica de influencia, consolidando la nueva geometría del poder popular

- **Constancia: Características** propias de la universidad con afán para la consecución de sus objetivos

- **Cooperación y Corresponsabilidad**: Responsabilidad compartida entre la universidad y las comunidades organizadas en cuánto el compromiso de contribuir con la formación integral del nuevo ciudadano y ciudadana que garantice la construcción y el fortalecimiento de la sociedad socialista Venezolana

- **Participación protagónica:** La Universidad iza las banderas de liderazgo, dentro del quehacer cotidiano, conservando los preceptos orientadores de la Constitución y las Leyes.

- **Conservación ambiental**: Coadyuvar a proteger y mantener el ambiente territorial y mundial ecológicamente equilibrado, en beneficio de la humanidad y del planeta

- **Pertenencia:** Consiste en la internalización de la identidad y cuál es nuestra misión, lo que conlleva al cumplimiento de deberes con sentimiento de orgullo por el bien realizado en beneficio de la Universidad y de la colectividad en general.

## 2.- ESTRUCTURA ORGANIZATIVA DE LA UNIVERSIDAD POLITÉCNICA TERRITORIAL DE BARLOVENTO "ARGELIA LAYA"

- La estructura Organizativa de la Universidad Politécnica Territorial "Argelia Laya", UPTBAL, se encuentra en proceso de construcción y a la espera de las directrices emanadas del Ministerio del Poder Popular para la Educación Universitaria, es por esto que actualmente, la estructura organizativa que se presenta, es la misma por la que se regía el anterior Instituto Universitario de Barlovento IUB. Antes de su transformación en Universidad Politécnica.
- No obstante, para profundizar lo consagrado en la Constitución de la República Bolivariana de Venezuela, la Ley Orgánica de Educación y el Plan de Desarrollo Económico y Social de la Nación 2007-2013, Gaceta Extraordinaria N° 5.987 de fecha 16 de julio del año 2010, (Decreto N° 7568, creación de la Universidad Politécnica Territorial de Barlovento "Argelia Laya") entre otras bases jurídicas, las cuales demandan la formación de un nuevo ciudadano y ciudadana, dotado con mayores niveles de autonomía, amor, justicia, amante de la paz, participativo, democrático y protagónico, y con el fin de garantizar de manera exitosa el proceso de formación integral y humanística de los futuros profesionales que egresaran de esta Casa de Estudios, se hace necesario proyectar una estructura organizativa acorde y cónsona con los retos que plantea de ahora en adelante la UNIVERSIDAD POLICTENICA TERRITORIAL DE BARLOVENTO "ARGELIA LAYA" conformada por:

### CONSEJO DIRECTIVO PROVISIONAL

Es el máximo Órgano de decisión de la Universidad Politécnica Territorial de Barlovento "Argelia Laya," estará integrado por el Rector, quien lo preside, Responsables de las áreas Académicas, administrativas, Estudiantil y Territorial además de un representante del Ministerio del Poder Popular de Educación Universitaria, un vocero Estudiantil, un vocero de Profesores, un vocero de los Trabajadores Administrativos y Obrero así como también un representante del Consejo Comunal. Dentro de sus principales atribuciones le corresponderá diseñar eficazmente las políticas y estrategias que deben estar contenidas en el Plan de Desarrollo Institucional.

## RECTOR

Es la máxima autoridad Académica – Administrativa, cuyas funciones serán guiar y orientar a los miembros de la Comunidad Universitaria en logro de los objetivos propuestos en el Plan Desarrollo Institucional. Sin embargo para ejercer la acción de guía y de orientación a los fines de que se tengan los resultados deseados, requiere de los siguientes entes de apoyo: Asesoría Legal, Archivo Central, Talento Humano, Planta Física y Servicios Generales y la División de Planificación Presupuesto.

## RESPONSABLE DE LAS ÁREAS ACADÉMICAS

Es el ente que de acuerdo al nivel y autoridad otorgada por las Leyes tiene la responsabilidad de Planificar el proceso de formación integral y Humanística de los (as). Estudiantes en correspondencia con ejes de desarrollo de la Nación y el Plan de Desarrollo Institucional.

Para que estas funcione y sea aún más fortalecida deberá apoyarse en los Departamentos, donde se administran los distintos Programas Nacionales de Formación (PNF).

Producción Agroalimentaria,
Administración.
Turismo
Hotelería
Informática
Construcciones Civiles.

Por otro lado deberá contar con otros entes importantes como lo son: División de Investigación y Postgrado, Extensión y Producción, Departamento de Control y Evaluación de Estudios, Departamento de Bienestar y Desarrollo Estudiantil, Departamento de Pasantías, Unidad de Biblioteca, Unidad de Apoyo al Docente, Laboratorio de Idiomas, Laboratorio de Informática, Sala de Computación, Unidad de Vinculación Comunitaria, Unidad de Cultura y Teatro Fondo Editorial, Unidad de Deportes y Recreación

## RESPONSABLE DEL ÁREA ADMINISTRATIVA

Es el ente de acuerdo al nivel de autoridad conferida por las Leyes y Reglamentos, tiene la competencia de administrar los recursos, materiales y financieros de esta Casa de Estudios. Bajos los principios de eficiencia, honestidad, celeridad, equidad y justicia. Así mismo para poder responder a las exigencias de la comunidad Universitaria. Deberá contar con la siguiente estructura:

Consejo de Administración
Unidad de Ejecución Presupuestaria
Unidad de Habilitaduría
Unidad de Almacén
Unidad de Bienes Nacionales

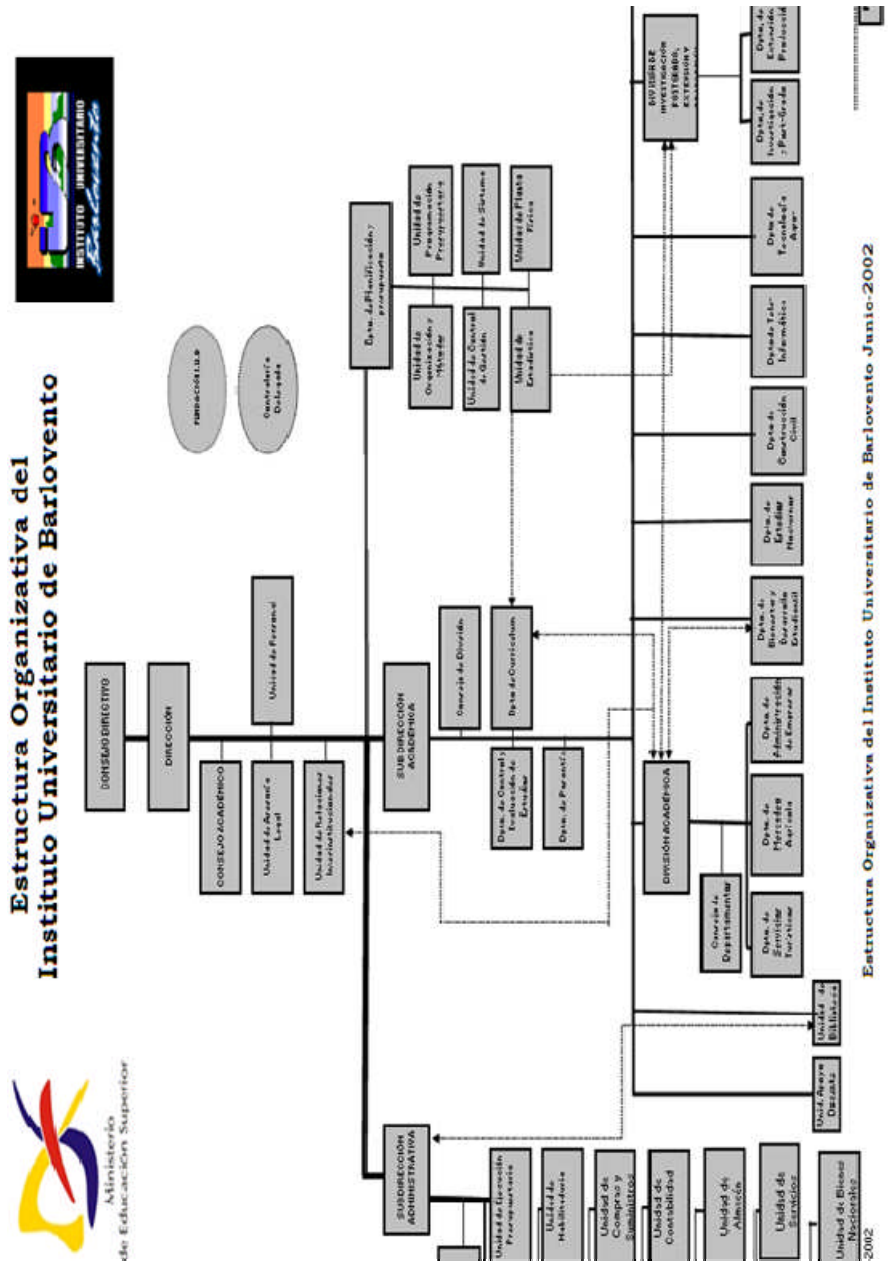

## 3.- LÍNEAS DE ACCIÓN.

## OBJETIVO ESTRATÉGICO

Los objetivos Estratégicos de la Universidad Politécnica Territorial de Barlovento "Argelia Laya", estarán enmarcados en el Artículo 4 numerales 1 al 8 de la Gaceta Oficial extraordinario Nº 5.987 de fecha 16 de Julio de 2010 y decreto Nº 7.568 donde se establece la creación de la misma. (Anexo 3)

## POLITICAS INSTITUCIONALES

- Garantizar el derecho al estudio y el ingreso a la Universidad Politécnica Territorial de Barlovento "Argelia Laya", bajo los principios de equidad y justicia a todos los ciudadanos y ciudadanas y en especial a las personas con discapacidad, indígenas y a las personas privadas de libertad.

- Actualizar en forma continua el Diseño Organizacional, de acuerdo a los requerimientos que demanda la sociedad.

- El financiamiento de la Universidad, estará enmarcado en lo establecido por los Ministerio del Poder Popular de Planificación y Finanzas y para la Educación Universitaria; a través de la coordinación de esfuerzos con organismos y entes del Estado, empresas y organizaciones de participación popular; generar modelos de gestión alternativos bajo los principios de cooperación solidaria y la complementariedad.

- Establecer vínculos con la Red Universitaria Alma Mater a los fines del uso y desarrollo de recursos educativos, bases de información e infraestructura que puedan ser aprovechados por distintas instituciones, para el intercambio de saberes y experiencias.

## LOGROS MÁS RESALTANTES EN PROYECTOS Y ACCIONES CENTRALIZADAS.

- **OBJETIVO ESTRATÉGICO INSTITUCIONAL**

Formar Profesionales Universitarios Humanistas con Pertinencia Social a nivel local, regional y nacional.

- **POLÍTICA**

Rescatar los Valores de la solidaridad humana

- **PROYECTO**

Carreras Cortas

- **OBJETIVO ESPECIFICO DEL PROYECTO**

Alcanzar la meta de la matrícula programada.

- **MONTO DE INVERSIÓN**

Nueve millones novecientos nueve mil quinientos cuarenta y uno con cero céntimos (Bs. 9.909.541,00)

- **LOGROS**
- Matrícula atendida de 445 alumnos, en las diferentes carreras, 46 en Administración de Empresas, 9 Mercadeo Agrícola, 10 en Turismo, 15 Construcción Civil, 18 en Producción Agroalimentaria, 1 en Hotelería.
- Alumnos Egresados 129 en total en las diferentes carreras cortas que se dictan en la Universidad.
- Desarrollo de diferentes Proyectos Socio comunitarios, por parte de los estudiantes de las diferentes carreras que se imparten en la Universidad, dichos proyectos fueron desarrollados en los 6 Municipios que conforman la Sub región de Barlovento.

- **OBSTÁCULOS**
- Deficiencia en el Servicio de Transporte por aumento de la matricula estudiantil
- Impacto ambiental producto de las fuertes lluvias durante los meses de Noviembre y Diciembre del año 2010: deterioro de la vialidad, derrumbes, fragilidad en la estructura física y enfermedades endémicas
- Pérdida de mobiliarios y equipos de oficina así como material en archivos y físicos en los primeros meses del año.
- Pérdida del Servidor de Almacenamiento de Datos de la Institución.

# CUADRO N° 1

**FICHA RESUMEN DE PROYECTOS EJECUTADOS**

| | | | | |
|---|---|---|---|---|
| | | | | Memoria Año 2011 |
| PROYECTO | | | | |
| **NOMBRE DEL PROYECTO:** Carreras Cortas | | | | **CÓDIGO NUEVA ETAPA: A005801** |
| **OBJETIVO ESTRATÉGICO NUEVA ETAPA:** Avanzar en la conformación de la nueva estructura social | | | | |
| **OBJETIVO ESTRATÉGICO INSTITUCIONAL:** Formar Profesionales Universitarios Humanistas con pertinencia social a nivel local, regional y nacional | | | | |
| **ENUNCIADO DEL PROYECTO:** Tiene como finalidad la formación integral del futuro técnico superior universitario, sustentada en la consolidación de contenidos y experiencias dirigidas a la conformación de la ciudadania democrática . | | | | |
| **ÓRGANO O ENTE EJECUTOR:** Universidad Politécnica Territorial de Barlovento "Argelia Laya" | | | | |
| **LOCALIZACIÓN:** Estado Bolivariano de Miranda- Distrito Brión, Higuerote | | | | |
| **POLÍTICA:** Rescatar los valores de la solidaridad humana. | | | | |
| **Inicio** | 01/01/2011 | **Monto Total Proyecto (En Bolívares)** | | **Financiamiento (En Bolívares)** |
| **Fin** | 31/12/2011 | | | Aprobado Ley 2011: 9.653.952,00 |
| % de Avance Físico del Proyecto | | 2011 | | Modificado 2011: |
| | | | | Aprobado Total: |
| | | Total | 100% | Ejecutado Total: |

| Fuente de Financiamiento del Proyecto 2011 | Ordinario | Extraordinario | Otros |
|---|---|---|---|
| | 9.653.952,00 | | |

| Bien o Servicio del Proyecto (Meta Total) | Meta Física 2011 | Ejecución Física 2011 | % | Meta Financiera 2011 | Ejecución Financiera 2011 | % |
|---|---|---|---|---|---|---|
| Formar Técnicos Superiores Universitarios en las distintas Carreras Cortas | 1579 | 445 | 28,18 | | | |

- ***OBJETIVO ESTRATÉGICO INSTITUCIONAL***

Formar Profesionales Universitarios Humanistas con Pertinencia Social a nivel local, regional y nacional.

- ***POLÍTICA***

Transversalizar la enseñanza de la ética

- ***PROYECTO***

Programas Nacionales de Formación

- ***OBJETIVO ESPECIFICO DEL PROYECTO***

Alcanzar la meta de la matrícula programada.

- ***MONTO DE INVERSIÓN***

Dos millones ciento un mil trecientos treinta y cuatro con cero céntimos (Bs.2.101.334, 00)

- ***LOGROS***

- Desarrollo de Proyectos Socios Integradores y Sociocomunitarios en los diferentes Programas Nacionales de Formación, en las diferentes parroquias que conforman el Municipio Autónomo Brión.
- Prosecución de la Matrícula de 2502 alumnos inscritos en los distintos programas de Formación.

- ***OBSTÁCULOS***

- Deficiencia en el Servicio de Transporte por aumento de la matricula estudiantil
- Impacto ambiental producto de las fuertes lluvias durante los meses de Noviembre y Diciembre del año 2010: deterioro de la vialidad, derrumbes, fragilidad en la estructura física y enfermedades endémicas
- Pérdida de mobiliarios y equipos de oficina así como material en archivos y físicos durante los primeros meses del año.
- Pérdida del Servidor de Almacenamiento de Datos de la Institución.

# CUADRO N°1

**FICHA RESUMEN DE PROYECTOS EJECUTADOS**

| | | | | | | |
|---|---|---|---|---|---|---|
| | | | | | Memoria Año 2011 | |
| | | PROYECTO | | | **CÓDIGO NUEVA ETAPA: A005802** | |
| **NOMBRE DEL PROYECTO:** Programas Nacionales de Formación | | | | | | |
| **OBJETIVO ESTRATÉGICO NUEVA ETAPA:** Avanzar en la conformación de la nueva estructura social | | | | | | |
| **OBJETIVO ESTRATÉGICO INSTITUCIONAL:** Formar Profesionales Universitarios Humanistas con pertinencia social a nivel local, regional y nacional | | | | | | |
| **ENUNCIADO DEL PROYECTO:** Tiene como finalidad la formación integral del futuro profesional universitario, con un claro compromiso social, ético y político, bajo valores de cooperación, solidaridad y justicia social. | | | | | | |
| **ÓRGANO O ENTE EJECUTOR:** Universidad Politécnica Territorial de Barlovento "Argelia Laya" | | | | | | |
| **LOCALIZACIÓN:** Estado Bolivariano de Miranda- Distrito Brión, Higuerote | | | | | | |
| **POLÍTICA:** Transversalizar la enseñanza de la ética | | | | | | |

| | | | | |
|---|---|---|---|---|
| **Inicio** | 01/01/2011 | **Monto Total Proyecto (En Bolívares)** | | (En Bolívares) |
| **Fin** | 31/12/2011 | | | Aprobado Ley 2011: 1.964.649,00 |
| % de Avance Físico del Proyecto | | 2011 | | Modificado 2011: |
| | | | | Aprobado Total: |
| | | Total | 100% | Ejecutado Total: |

| | | | |
|---|---|---|---|
| Fuente de Financiamiento del Proyecto 2011 | Ordinario | Extraordinario | Otros |
| | 1.964.649,00 | | |

| Bien o Servicio del Proyecto (Meta Total) | Meta Física 2011 | Ejecución Física 2011 | % | Meta Financiera 2011 | Ejecución Financiera 2011 | % |
|---|---|---|---|---|---|---|
| Atender a 2167 estudiantes de los Programas Nacionales de Formación | 2167 | 2502 | 115,45 | | | |

**Fuente:** Unidad de Programación Presupuestaria UPTBAL 2011

- ***OBJETIVO ESTRATÉGICO INSTITUCIONAL***

Fortalecer nuestras capacidades para la generación y socialización de conocimiento

- ***POLÍTICA***

Divulgar los resultados de los esfuerzos de innovación para lograr visibilidad, impacto y estímulo

- ***PROYECTO***

Formación de Postgrado

- ***OBJETIVO ESPECIFICO DEL PROYECTO***

Formar a los egresados de los Programas Nacionales de Formación en especialidades para el fortalecimiento y desarrollo de las comunidades.

- ***MONTO DE INVERSIÓN***

Setenta mil quinientos cincuenta y siete con cero céntimos (Bs. 70.557,00)

- ***LOGROS***

- Diagnóstico de las necesidades de estudios de Postgrado de los profesionales de la subregión de Barlovento.
- Diseño de la Maya Curricular para estudio de Postgrado de: Especialización en Agroalimentaria y Especialización en Gestión Social y Administrativa

# CUADRO N° 1

**FICHA RESUMEN DE PROYECTOS EJECUTADOS**

Memoria Año 2011

PROYECTO

**NOMBRE DEL PROYECTO:** Formación de Postgrado **CÓDIGO NUEVA ETAPA:** A005804

**OBJETIVO ESTRATÉGICO NUEVA ETAPA:** Avanzar en la conformación de la nueva estructura social

**OBJETIVO ESTRATÉGICO INSTITUCIONAL:** Fortalecer nuestras capacidades para la generación y socialización de conocimiento

**ENUNCIADO DEL PROYECTO:** Formación de Especialistas que contribuyan a la transformación social, mediante la apropiación adecuación,

**ÓRGANO O ENTE EJECUTOR:** Universidad Politécnica Territorial de Barlovento "Argelia Laya"

**LOCALIZACIÓN**: Estado Bolivariano de Miranda- Distrito Brión, Higuerote

**POLÍTICA:** Divulgar los Resultados de los esfuerzos de innovación para lograr visibilidad, impacto y estímulo

| | | | | |
|---|---|---|---|---|
| **Inicio** | 01/01/2011 | **Monto Total Proyecto (En Bolívares)** | | (En Bolívares) |
| **Fin** | 31/12/2011 | | | Aprobado Ley 2011: 70.470,00 |
| % de Avance Físico del Proyecto | | 2011 | | Modificado 2011: |
| | | | | Aprobado Total: |
| | | Total | 0% | Ejecutado Total: |

| Fuente de Financiamiento del Proyecto 2011 | Ordinario | Extraordinario | Otros |
|---|---|---|---|
| | 70.470,00 | | |

| Bien o Servicio del Proyecto (Meta Total) | Meta Física 2011 | Ejecución Física 2011 | % | Meta Financiera 2011 | Ejecución Financiera 2011 | % |
|---|---|---|---|---|---|---|
| La formación de un Recurso Humano de cada PNF, especializado en distintas áreas de conocimiento | 209 | 0 | 0 | | | |

**Fuente:** Unidad de Programación Presupuestaria UPTBAL 2011

- ***OBJETIVO ESTRATÉGICO INSTITUCIONAL***

Formar Profesionales Universitarios Humanistas con pertinencia social a nivel local, regional y nacional

- ***POLÍTICA***

Divulgar los resultados de los esfuerzos de innovación para lograr visibilidad, impacto y estímulo

- ***PROYECTO***

Generación, Divulgación y Aplicación del Conocimiento

- ***OBJETIVO ESPECIFICO DEL PROYECTO***

Ampliación y Afianzamiento de las Líneas de Investigación.

- ***MONTO DE INVERSIÓN***

Ciento treinta y ocho mil novecientos doce con cero céntimos (Bs. 138.912,00)

- ***LOGROS***

– Reformulación de las Líneas de Investigación de acuerdo a los nuevos paradigmas de la Universidad Politécnica Territorial Argelia Laya de Barlovento UPTBAL.

- ***OBSTÁCULOS***

- Impacto ambiental producto de las fuertes lluvias durante los meses de Noviembre y Diciembre del año 2010: deterioro de la vialidad, derrumbes, fragilidad en la estructura física y enfermedades endémicas
- Pérdida de mobiliarios y equipos de oficina así como material en archivos y físicos en los primeros meses del año.
- Pérdida del Servidor de Almacenamiento de Datos de la Institución.

CUADRO N° 1

FICHA RESUMEN DE PROYECTOS EJECUTADOS

| | | | | | | |
|---|---|---|---|---|---|---|
| | | | | | Memoria Año 2011 | |
| PROYECTO | | | | CODIGO NUEVA ETAPA: 4005805 | | |
| NOMBRE DEL PROYECTO: Generación, Divulgación y Aplicación del Conocimiento | | | | | | |
| OBJETIVO ESTRATEGICO NUEVA ETAPA: Avanzar en la conformación de la nueva estructura social | | | | | | |
| OBJETIVO ESTRATEGICO INSTITUCIONAL: Formar Profesionales Universitarios Humanistas con pertinencia social a nivel local, regional y nacional | | | | | | |
| ENUNCIADO DEL PROYECTO: La investigación como eje fundamental de la Universidad Politécnica, en concordancia con las políticas nacionales de desarrollo. | | | | | | |
| ORGANO O ENTE EJECUTOR: Universidad Politécnica Territorial de Barlovento "Argelia Laya" | | | | | | |
| LOCALIZACION: Estado Bolivariano de Miranda- Distrito Brión, Higuerote | | | | | | |
| POLITICA: Divulgar los Resultados de los esfuerzos de innovación para lograr visibilidad, impacto y estímulo | | | | | | |
| Inicio | 01/01/2011 | Monto Total Proyecto (En Bolivares) | | Financiamiento (En Bolivares) | | |
| Fin | 31/12/2011 | | | Aprobado Ley 2011: 135.702,00 | | |
| % de Avance Fisico del Proyecto | | 2011 | | Modificado 2011: | | |
| | | | | Aprobado Total: | | |
| | | Total | 100 % | Ejecutado Total: | | |

| Fuente de Financiamiento del Proyecto 2011 | Ordinario | Extraordinario | Otros |
|---|---|---|---|
| | 135.702,00 | | |

| Bien o Servicio del Proyecto (Meta Total) | Meta Fisica 2011 | Ejecución Fisica 2011 | % | Meta Financiera 2011 | Ejecución Financiera 2011 | % |
|---|---|---|---|---|---|---|
| Establecimiento de las Políticas y Líneas de Investigación | 13 | 7 | 53,84 | | | |

Fuente: Unidad de Programación Presupuestaria UPTB/AL 2011

- ***OBJETIVO ESTRATÉGICO INSTITUCIONAL***

Formar Profesionales Universitarios Humanistas con pertinencia social a nivel local, regional y nacional

- ***POLÍTICA***

Divulgar los resultados de los esfuerzos de innovación para lograr visibilidad, impacto y estímulo

- ***PROYECTO***

Intercambio del Conocimiento con la Sociedad.

- ***OBJETIVO ESPECIFICO DEL PROYECTO***

Formación de Técnicos Superiores Universitarios, Licenciados e Ingenieros

- ***MONTO DE INVERSIÓN***

Doscientos ochenta y un mil ochocientos treinta y uno con cero céntimos (Bs. 281.831,00)

- ***LOGROS***

- Formación Integral en Formulación y Evaluación de Proyectos Comunitarios dirigidos a los Consejos Comunales del Municipio Brión.
- Asistencia Profesional y técnica para el desarrollo de proyectos comunitarios dirigidos a los Consejos Comunales del Municipio Brión.
- Intercambio deportivo con distintas comunidades con el propósito de incentivar el acercamiento Universidad – Comunidad
- Apoyo logístico y de espacio físico a la Misión Sucre.

- ***OBSTÁCULOS***

- Impacto ambiental producto de las fuertes lluvias durante los meses de Noviembre y Diciembre del año 2010: deterioro de la vialidad, derrumbes, fragilidad en la estructura física y enfermedades endémicas
- Pérdida de mobiliarios y equipos de oficina así como material en archivos y físicos en los primeros meses del año.
- Pérdida del Servidor de Almacenamiento de Datos de la Institución.

# CAUDRO N° 1

FICHA RESUMEN DE PROYECTOS EJECUTADOS

| | | | | |
|---|---|---|---|---|
| | | | | Memoria Año 2011 |
| | | PROYECTO | | CODIGO NUEVA ETAPA: A003806 |
| NOMBRE DEL PROYECTO: Intercambio del Conocimiento con la Sociedad | | | | |
| OBJETIVO ESTRATEGICO NUEVA ETAPA: Avanzar en la conformación de la nueva estructura social | | | | |
| OBJETIVO ESTRATEGICO INSTITUCIONAL: Formar Profesionales Universitarios Humanistas con pertinencia social a nivel local regional y nacional | | | | |
| ENUNCIADO DEL PROYECTO: Vincular a las comunidades con el ejercicio profesional a lo largo de todo el trayecto formativo, así como fomentar, promover y difundir todas las expresiones y representaciones de los diversos ámbitos del ser humano: intelectuales, culturales y el abordaje de los problemas en el contexto real con la participación de diferentes actores. | | | | |
| ORGANO O ENTE EJECUTOR: Universidad Politécnica Territorial de Barlovento "Argelia Laya" | | | | |
| LOCALIZACION: Estado Bolivariano de Miranda- Distrito Brión, Higuerote | | | | |
| POLITICA: Divulgar los Resultados de los esfuerzos de innovación para lograr visibilidad, impacto y estímulo | | | | |
| Inicio | 01/01/2011 | Monto Total Proyecto (En | | |
| Fin | 31/12/2011 | | | Aprobado Ley 2011: 277.551,00 |
| % de Avance Físico del Proyecto | 2011 | | | Modificado 2011: |
| | | | | Aprobado Total: |
| | Total | 100% | | Ejecutado Total: |

| Fuente de Financiamiento del Proyecto 2011 | Ordinario | Extraordinario | Otros |
|---|---|---|---|
| | 277.551,00 | | |

| Bien o Servicio del Proyecto (Meta Total) | Meta Física 2011 | Ejecución Física 2011 | % | Meta Financiera 2011 | Ejecución Financiera 2011 | % |
|---|---|---|---|---|---|---|
| Integración comunidad - institución a través de la ejecución de programas de extensión | 401 | 106 | 26,43 | | | |

Fuente: Unidad de Programación Presupuestaria UPTBAL 2011

- ***OBJETIVO ESTRATÉGICO INSTITUCIONAL***

Formar Profesionales Universitarios Humanistas con pertinencia social a nivel local, regional y nacional

- ***POLÍTICA***

Garantizar los accesos al conocimiento para universalizar la educación superior con pertinencia

- ***PROYECTO***

Captación, Permanencia y Atención Integral del Estudiante

- ***OBJETIVO ESPECIFICO DEL PROYECTO***

Garantizar el ingreso, las condiciones para el desempeño estudiantil y una adecuada atención para mejorar los niveles de prosecución.

- ***MONTO DE INVERSIÓN***

Dos millones cuatrocientos cuarenta y cinco mil seiscientos cincuenta y nueve con cincuenta céntimos (Bs. 2.445.659,50)

- ***LOGROS***
- Con una inversión de 2.445.659,50 se otorgaron Doscientos Ochenta y Ocho (288) Becas (Efectivo y Ayudantías), setenta y un servicio de comedor tanto a la población beneficiaria como a la proveniente del Convenio Fundayacucho, para un total de cinco mil ochocientas ocho (5808), comidas servidas, trescientas cincuenta y cuatro (354) Becas Estudiantiles en las diferentes Modalidades . Asimismo se ejecutaron atenciones Médicas y Odontológicas (Preventivas y Curativas y en área Psicosocial y Servicio de Orientación), para un total de dos mil ochocientas cuarenta y siete atenciones médicas.
- Atención de Estudiantes Extranjeros, Convenio Fundayacucho: 20 en total.
- Ayudas económica a 31 estudiantes.
- Apoyo a los Juegos Nacionales, celebración del día del estudiante para la formación integral del mismo
- Dotación de Equipo Médico Odontológico con una inversión de (21.000) Veintiún mil Bs.
- ***OBSTÁCULOS***
- Deficiencia en el Servicio de Transporte por aumento de la matricula estudiantil
- Impacto ambiental producto de las fuertes lluvias durante los meses de Noviembre y Diciembre del año 2010: deterioro de la vialidad, derrumbes, fragilidad en la estructura física y enfermedades endémicas
- Pérdida de mobiliarios y equipos de oficina así como material en archivos y físicos en los primeros meses del año.
- Pérdida del Servidor de Almacenamiento de Datos de la Institución.

CUADRO N° 1

FICHA RESUMEN DE PROYECTOS EJECUTADOS

| | | | | | | |
|---|---|---|---|---|---|---|
| | | | | | | Memoria Año 2011 |
| PROYECTO CODIGO NUEVA ETAPA: A005807 | | | | | | |
| NOMBRE DEL PROYECTO: Captación, Permanencia y Atención Integral del Estudiante | | | | | | |
| OBJETIVO ESTRATEGICO NUEVA ETAPA: Avanzar en la conformación de la nueva estructura social | | | | | | |
| OBJETIVO ESTRATEGICO INSTITUCIONAL: Formar Profesionales Universitarios Humanistas con pertinencia social a nivel local, regional y nacional | | | | | | |
| ORGANO O ENTE EJECUTOR: Universidad Politécnica Territorial de Barlovento "Argelia Laya" | | | | | | |
| LOCALIZACION: Estado Bolivariano de Miranda- Distrito Brión, Higuerote | | | | | | |
| POLITICA: Divulgar los Resultados de los esfuerzos de innovación para lograr visibilidad, impacto yestímulo | | | | | | |
| Inicio | 01/01/2011 | Monto Total Proyecto/ En | | | | |
| Fin | 31/12/2011 | | | Aprobado Ley2011: 2.015.111,00 | | |
| % de Avance Fisico del Proyecto | | 2011 | | Modificado 2011: | | |
| | | | | Aprobado Total: | | |
| | | Total | 100% | Ejecutado Total: | | |
| Fuente de Financiamiento del Proyecto 2011 | | Ordinario | | Extraordinario | Otros | |
| | | 2.015.111,00 | | | | |
| Bien o Servicio del Proyecto (Meta Total) | Meta Fisica 2011 | Ejecución Fisica 2011 | % | Meta Financiera 2011 | Ejecución Financiera 2011 | % |
| Estudiantes Atendidos | 2400 | 3206 | 133,58 | | | |

Fuente: Unidad de Programación Presupuestaria UPTBAL 2011

- ***OBJETIVO ESTRATÉGICO INSTITUCIONAL***

Formar Profesionales Universitarios Humanistas con pertinencia social a nivel local, regional y nacional

- ***POLÍTICA***

Garantizar los accesos al conocimiento para universalizar la educación superior en pertinencia.

- ***PROYECTO***

Fortalecimiento y Desarrollo de la Gestión Científica, Tecnológica y Humanística.

- ***OBJETIVO ESPECIFICO DEL PROYECTO***

Satisfacer las necesidades de la población estudiantil en las diferentes carreras y PNF impartidas en la institución.

- ***MONTO DE INVERSIÓN***

Novecientos cincuenta y un mil cuatrocientos noventa y uno con cero céntimos (Bs. 951.491,00)

- ***LOGROS***
- Se dotaron de 194 ejemplares de libros de última edición para la Biblioteca, a fin de completar los textos sugeridos para los Programas Nacionales de Formación, que beneficio a una población de 3900 estudiantes tanto internos como externos de la universidad Politécnica Territorial de Barlovento Argelia Laya Municipio Brión del Estado Miranda, con una Inversión de 120.000,00 Bs.
- Prestación del servicio de Biblioteca a 1900 estudiantes

- ***OBSTÁCULOS***
- Deficiencia en el Servicio de Transporte por aumento de la matricula estudiantil
- Impacto ambiental producto de las fuertes lluvias durante los meses de Noviembre y Diciembre del año 2010: deterioro de la vialidad, derrumbes, fragilidad en la estructura física y enfermedades endémicas
- Pérdida de mobiliarios y equipos de oficina así como material en archivos y físicos en los primeros meses del año.
- Pérdida del Servidor de Almacenamiento de Datos de la Institución.

# CUADRO N° 1

**FICHA RESUMEN DE PROYECTOS EJECUTADOS**

| | | | | | | |
|---|---|---|---|---|---|---|
| | | | | Memoria Año 2011 | | |
| | | | | PROYECTO CODIGO NUEVA ETAPA: A005808 | | |
| **NOMBRE DEL PROYECTO:** Fortalecimiento y Desarrollo de la Gestión Científica, Tecnológica y Humanistica | | | | | | |
| **OBJETIVO ESTRATÉGICO NUEVA ETAPA:** Avanzar en la Conformación de la nueva estructura social | | | | | | |
| **OBJETIVO ESTRATÉGICO INSTITUCIONAL:** Formar Profesionales Universitarios Humanistas con pertinencia social a nivel local, regional y nacional. | | | | | | |
| **ENUNCIADO DEL PROYECTO:** Tiene como finalidad grantizar el apoyo en materia de los servicios de biblioteca, laboratorios, talleres y plataforma tecnológica de la académia | | | | | | |
| **ÓRGANO O ENTE EJECUTOR:** Universidad Politécnica Territorial de Barlovento "Argelia Laya" | | | | | | |
| **LOCALIZACIÓN:** Estado Bolivariano de Miranda- Distrito Brión, Higuerote | | | | | | |
| **POLÍTICA:**Divulgar los Resultados de los esfuerzos de innovación para lograr visibilidad, impacto y estímulo | | | | | | |
| **Inicio** | 01/01/2011 | **Monto Total Proyecto** | | | | |
| **Fin** | 31/12/2011 | | | Aprobado Ley 2011: 817.581,00 | | |
| % de Avance Físico del Proyecto | | 2011 | | Modificado 2011: | | |
| | | | | Aprobado Total: | | |
| | | Total | 100% | Ejecutado Total: | | |

| Fuente de Financiamiento del Proyecto 2011 | Ordinario | Extraordinario | Otros |
|---|---|---|---|
| | 817.581,00 | | |

| Bien o Servicio del Proyecto (Meta Total) | Meta Física 2011 | Ejecución Física 2011 | % | Meta Financiera 2011 | Ejecución Financiera 2011 | % |
|---|---|---|---|---|---|---|
| Satisfacer las necesidades de la población estudiantil en las diferentes carreras y PNF impartidas en la Institución | 3900 | 1900 | 48,71 | | | |

**Fuente:** Unidad de Programación Presupuestaria UPTBAL 2011

- ***OBJETIVO ESTRATÉGICO INSTITUCIONAL***

Formar Profesionales Universitarios Humanistas con pertinencia social a nivel local, regional y nacional

- ***POLÍTICA***

Garantizar los accesos al conocimiento para universalizar la educación superior en pertinencia

- ***PROYECTO***

Desarrollo y Mantenimiento de la Infraestructura y Bienes Nacionales.

- ***OBJETIVO ESPECIFICO DEL PROYECTO***

Atender el 100% de la matrícula estudiantil y los servicios de la institución.

- ***MONTO DE INVERSIÓN***

Seis millones novecientos cincuenta y dos mil novecientos noventa y cinco con cero céntimos (Bs. 6.952.995,00)

- ***LOGROS***

- Dotación de Equipos de Mantenimiento de las áreas verdes
- Dotación de Mobiliarios y Equipos de oficina
- Con una inversión de Bolívares trescientos mil (300.000,00), se realizaron Reparaciones menores y mantenimiento de la infraestructura física de la Universidad.
- Reparaciones menores y mantenimiento de la sede del Programa Cúpira
- Mantenimiento de las Unidades de transporte existentes.

- ***OBSTÁCULOS***

- Deficiencia en el Servicio de Transporte por aumento de la matricula estudiantil
- Impacto ambiental producto de las fuertes lluvias durante los meses de Noviembre y Diciembre del año 2010: deterioro de la vialidad, derrumbes, fragilidad en la estructura física y enfermedades endémicas
- Pérdida de mobiliarios y equipos de oficina así como material en archivos y físicos en los primeros meses del año.
- Pérdida del Servidor de Almacenamiento de Datos de la Institución.

CUADRO N° 1

**FICHA RESUMEN DE PROYECTOS EJECUTADOS**

| | | | | |
|---|---|---|---|---|
| | | | | Memoria Año 2011 |
| | | **PROYECTO** | **CÓDIGO NUEVA ETAPA: A005809** | |
| **OBJETIVO ESTRATÉGICO NUEVA ETAPA:** Avanzar en la conformación de la nueva estructura social | | | | |
| **OBJETIVO ESTRATÉGICO INSTITUCIONAL:** Formar Profesionales Universitarios Humanistas con pertinencia social a nivel local, regional y | | | | |
| plataforma tecnológica de la académia | | | | |
| **ÓRGANO O ENTE EJECUTOR:** Universidad Politécnica Territorial de Barlovento "Argelia Laya" | | | | |
| **LOCALIZACIÓN:** Estado Bolivariano de Miranda- Distrito Brión, Higuerote | | | | |
| **POLÍTICA:** Garantizar los accesos al conocimiento para universalizar la educación superior con pertinencia | | | | |
| **Inicio** | 01/01/2011 | **Monto Total Proyecto** | | |
| **Fin** | 31/12/2011 | | | Aprobado Ley 2011: 3.257.153,00 |
| % de Avance Físico del Proyecto | | 2011 | | Modificado 2011: |
| | | | | Aprobado Total: |
| | | Total | 100% | Ejecutado Total: |

| Fuente de Financiamiento del Proyecto 2011 | Ordinario | Extraordinario | Otros |
|---|---|---|---|
| | 3.257.153,00 | | |

| Bien o Servicio del Proyecto (Meta Total) | Meta Física 2011 | Ejecución Física 2011 | % | Meta Financiera 2011 | Ejecución Financiera 2011 | % |
|---|---|---|---|---|---|---|
| Preservación de la planta fisica, a través del mantenimiento y conservación de los espacios y mantenimiento de los bienes nacionales | 351 | 460 | 131,05 | | | |

**Fuente:** Unidad de Programación Presupuestaria UPTBAL 2011

## *UNIVERSIDAD POLITÉCNICA TERRITORIAL DE BARLOVENTO ARGELIA LAYA*
## *UN AÑO DE LOGROS*

- Actualización de la Data que comprende al Personal Docente, Administrativo y Obrero (Fijos y Contratados), así como los pasivos del Personal Jubilados y Pensionados, para los efectos de dar curso al proceso transferencia administrativa del Instituto Universitario de Barlovento a la Universidad Politécnica Territorial de Barlovento Argelia Laya.
- Caracterización Territorial
- Creación y ejecución del Plan de Desarrollo Institucional (Plan Rector el cual fue tomado como referencia por otras Universidades Politécnicas Territoriales del País.)
- Creación del Centro de Estudios Agroecológico, con la finalidad de realizar estudios para un mejor aprovechamiento de los suelos, que permitan una mayor producción agrícola en los diferentes rubros y generación de bancos de semillas y orientación a los productores de la subregión Barlovento.
- Propuesta de creación del Centro de Estudios Afro descendientes, considerando lo establecido en los artículos 5 y 26 de la Ley Orgánica de Educación, donde se pretende lograr el reconocimiento, reivindicación y dignificación de la herencia africana, por estar enclavada nuestra universidad en un territorio con un 90% de población Afro descendiente, lo cual le es pertinente.
- Creación del Centro de Estudios Académicos, a fin de realizar estudios que permitan establecer estrategias por parte de la académica para superar el bajo rendimiento académico y deserción estudiantil.
- Creación del Centro de Desarrollo Sustentable, con la finalidad de mantener y fortalecer el desarrollo de sustentable de la subregión Barlovento Rumbo a la Soberanía Alimentaria. Orientado a la organización comunal a los fines de brindar y fortalecer el Poder Comunal, para impulsar las condiciones económicas desde el punto de vista turístico, agrícola, pesquero propio de esta zona, para que las comunidades puedan desarrollarse económicamente y revertir el carácter rentista establecido por la cultura petrolera.
- Creación del Centro de Estudios de Desarrollo Turístico Integral de Barlovento. Para el desarrollo y formación académica – cultural de la comunidad para impartir conocimiento sobre saberes culturales y sociales
- Apertura del Programa Nacional de Formación en Cúpira, Municipio Pedro Gual de la Sub Región Barlovento para el Beneficio de un total de 332 alumnos en todos los trayectos
- Vinculación con la Escuela de talento Humano Guillermo Rivas, ubicado en la comunidad de Río Chico Municipio Páez del Estado Bolivariano de

Miranda, todos estos logros se desarrollaron a través de los diferentes proyectos y acciones centralizadas aperturados en la Nueva etapa en el presupuesto fiscal 2011, con una inversión de 42.825.544,39 Bs. Los cuales beneficiaron a 3900 estudiantes, 25 docentes ordinarios, 121 contratados, 46 personal administrativos fijos y 34 contratados, 57 personal obreros fijos y 17 contratados, de la Universidad Politécnica Territorial de Barlovento Argelia Laya.

- Actualización de los Registros Contables correspondientes a los años fiscales 2007, 2008, 2009 y 2010.

## 5. PRESUPUESTO CONSOLIDADO 2011

***CUADRO N° 3***

***Consolidado de Ingresos Devengados y Recaudados***

| ***Concepto*** | ***Ingreso Devengado*** | ***Ingreso Recaudado*** |
|---|---|---|
| ***Presupuesto Ley 2011*** | **25.829.407,00** | – ***18.390.964,00*** |
| ***Créditos Adicionales*** | ***18.408.360,1*** | **20.035.047,80** |
| ***Ingresos Propios*** | ***0*** | ***0*** |
| ***Otros*** | ***0*** | ***0*** |
| ***TOTAL*** | ***44.237.767,10*** | ***38.426.011,80*** |

***Fuente: Unidad de Programación Presupuestaria UPTBAL***

- ***Órdenes de Pagos, Recibidos hasta el mes de Julio de 2011.***

## 6.- LINEAS Y PLANES DE ACCIÒN PARA EL PRÓXIMO EJERCICIO FISCAL 2012

Para los efectos del año 2012, se tiene planteado la prosecución de los Proyectos que quedaron en forma parcial, desarrollo de los recurrentes y los propuestos en la Nueva Etapa, así como de todos y cada una de las actividades y eventos. Todas enmarcadas con las Líneas del Plan de Desarrollo Económico y Social de la Nación 2007 - 2013 y el decreto 7.568 Artículos 1 al 20, de la Presidencia de la República, Gaceta Oficial Nº 5.987, de fecha 16-07-2010: a través de la ejecución de los siguientes Proyectos y Acciones Centralizadas.

***CUADRO N° 5***

| N° | Proyectos 2012 | Monto |
|---|---|---|
| 1 | Programas Nacionales de Formación | 8.336.416,00 |
| 2 | Formación en Carreras | 13.971.972,00 |
| 3 | Investigación, Innovación y Gestión del Conocimiento | 777.757,00 |
| 4 | Sistemas de Recursos para la Formación e Intercambio | 521.617,00 |
| 5 | Sistema de Apoyo al Desarrollo Estudiantil | 3.179.453,00 |
| 6 | Intercambio del Conocimiento con la Sociedad | 1.510.133,00 |
| 7 | Desarrollo y Mantenimiento de la Infraestructura | 6.215.867,00 |
| 8 | Territorialización y Municipalización de la Educación | 50.000,00 |
| | **Total** | **34.056.415,00** |

***Fuente: Unidad de Programación Presupuestaria UPTBAL***

### *CUADRO N° 6*

| N° | Acciones Centralizadas 2012 | Monto |
|---|---|---|
| 1 | Dirección y Coordinación de los Gastos de los Trabajadores | 4.698.722,00 |
| 2 | Gestión Administrativa | 1.399.758,00 |
| 3 | Previsión y Protección Social | 1.656.040,00 |
| | **Total** | **7.754.520,00** |

***Fuente: Unidad de Programación Presupuestaria UPTBAL***

### *CUADRO N° 7*

| N° | Total Presupuesto Ley 2012 | Monto |
|---|---|---|
| 1 | Proyectos | 34.056.415,00 |
| 2 | Acciones Centralizadas | 7.754.520,00 |
| | **Total** | **41.810.935,00** |

***Fuente: Unidad de Programación Presupuestaria UPTBAL***

ANEXOS

### *CRÉDITOS ADICIONALES RECIBIDOS POR INSUFICIENCIA.*

| CONCEPTO | MONTO | FECHA | COMUNICACIÓN |
|---|---|---|---|
| Para la cancelación de los conceptos de Sueldos, Prima por Hogar, Prima por Antigüedad, Prima por Hijos, Prima del Incentivo al Estudio, como compromisos del Mes de Diciembre de 2010 | 217.252,00 | 08-Dic-10 | OPP.007-2921-2010 |
| Para cancelar al personal docente, administrativo y obrero, | 800.396,00 | 08-Dic-10 | OPP 007-2924-2010 |

| | | | |
|---|---|---|---|
| el incremento salarial del 30% por normas de homologación 2008 - 2009 y beneficio de la normativa laboral | | | |
| Para la cancelación de la deuda por prima de antigüedad años 2009 y 2010 de las Convenciones Colectivas Vigentes: Salario Normal (Personal Administrativo) y Salario del Cargo (Personal Obrero) e incidencias en el Bono vacacional, Bono de Fin de Año y Nuevo Régimen | 172.837,70 | 10-Dic-10 | OPP .007-2972-2010 |
| Para la actualización de la Unidad Tributaria del bono de Alimentación y Bono Salud o familiar Año 2009 | 290.214,00 | 10-Dic-10 | OPP.007-2971-2010 |
| Complemento de pago de Cursos Intensivos 2010 | 7.128,00 | 17-Di-10 | OPP.007-3046-2010 |
| Salario Mínimo | 138.860,00 | 21-Dic-10 | OPP.007-3028-2010 |

| CONCEPTO | MONTO | FECHA | COMUNICACIÓN |
|---|---|---|---|
| Para la dotación y modernización de los comedores, mediante la adquisición de equipos especializados, utensilios y mobiliarios que contribuyan a mejorar la calidad del servicio de alimentación y la operatividad de la instalación | 700.000,00 | 26-Oct-11 | DM-0-2011-2486 |
| Para cancelar la diferencia generada en el bono alimentación para el personal docente y de investigación (Activo), y personal Obrero (Pasivo), como consecuencia del ajuste de la unidad tributaria | 32.383,00 | 03-Nov-11 | PAF N° 0551/2011 |
| Para cancelar insuficiencia por providencias estudiantiles, servicio médico | 2.000,00 | 03-Nov-11 | PAF N° 0554/2011 |
| Para el pago de las incidencias sobre el bono de fin de año 2011 | 1.315.122,00 | 15-Nov-11 | PAF N° 0606/2011 |
| Para el pago de ajuste de la unidad tributaria 2011 | 32.383,00 | 16-Nov-11 | PAF N° 0610/2011 |
| Para cancelar el incremento de becas de 200 a 400 Bs. Mes Noviembre de 2011 | 39.118,00 | 17-Nov-11 | PAF N° 0594/2011 |
| **TOTAL RECAUDADO** | **20.035.047,80** | | |

***Fuente: Unidad de Programación Presupuestaria UPTBAL***

***UNIVERSIDAD POLITÉCNICA TERRITORIAL DEL ESTADO LARA ANDRÉS ELOY BLANCO***

**DIRECTORIO**

Rectora.....…… ……..... Bertha Pulido León

Vicerrectora Académica.....……..... Marelys Romero S

Vicerrectora Administrativa ……..... Milagros Santos

**PARTE I**

**MEMORIA**

## 1. MARCO NORMATIVO INSTITUCIONAL

La Universidad Politécnica Territorial del Estado Lara Andrés Eloy Blanco (UPTAEB), es una institución creada el 16/07/2010, mediante decreto 7.569, publicado en Gaceta Oficial 5.987 como política de estado para la transformación de la Educación Universitaria en Venezuela, orientada a construir un nuevo modelo académico comprometido con la inclusión y los principios de cooperación solidaria.

La Universidad Politécnica Territorial del Estado Lara Andrés Eloy Blanco tiene como encargo social contribuir activamente al desarrollo endógeno integral y sustentable en su área de influencia territorial, con la participación activa y permanente del Poder Popular, abarcando múltiples campos de estudio, bajo enfoques inter y transdisciplinarios, para abordar los problemas y retos de su contexto territorial, de acuerdo con las necesidades del pueblo, a partir de las realidades geohistóricas, culturales, sociales y productivas, ayudando a conformar una nueva geopolítica nacional.

La UPTAEB, ante el reto de contribuir significativamente con la inclusión y la universalización de la educación universitaria, ha estado en constante crecimiento y en los últimos cinco años la matrícula ha aumentado en 81,62% y, hoy tenemos una matrícula estudiantil actual de 10.532 estudiantes (sin incluir los del PNF Información y documentación de Misión Sucre, del cual la Institución es responsable a nivel nacional).

## VISIÖN

Ser una Institución Pública de Educación Universitaria de carácter humanista, con responsabilidad social y ambiental, comprometida con la generación y transformación del conocimiento científico, tecnológico, artístico, social y cultural, formadora de profesionales integrales, emprendedores, innovadores, reflexivos y críticos, con ética socialista para construirse en factor estratégico para el fortalecimiento del poder popular sobre las bases del talento humano transdisciplinario y tecnología de avanzada para el desarrollo sustentable, sostenible y endógeno, en correspondencia con el Plan de Desarrollo Económico y Social de la Nación Simón Bolívar.

## MISIÓN

La Universidad Politécnica Territorial de Lara Andrés Eloy Blanco será para el año 2013, una Institución de vanguardia en la formación del talento humano comprometido con el entorno social, político, cultural y ambiental para dar respuestas a la transformación de la sociedad venezolana en función del desarrollo endógeno y sustentable, la construcción del Socialismo Bolivariano y la democracia participativa y protagónica.

## 2. ESTRUCTURA ORGANIZATIVA –(**ORGANIGRAMA**)

En correspondencia con el proceso de transformación de la Universidad Politécnica, se modificó la estructura organizativa, con la finalidad de hacerla más plana, funcional y permitir mayor participación a la comunidad universitaria en la toma de decisiones. La máxima autoridad la representa el Consejo Universitario, cuerpo colegiado presidido por el Rector o Rectora, e integrado por el Vicerrector o Vicerrectora Académica, el Vicerrector o Vicerrectora Administrativa y el Secretario o Secretaria General, teniendo como invitados permanentes a los Jefes de las Direcciones Académicas. Igualmente tiene como entes de apoyo el Consejo Académico y la Comisión de Contrataciones.

**El Rectorado** tiene bajo su adscripción las siguientes dependencias:

- Vicerrectorado Académico
- Vicerrectorado Administrativo
- Secretaría General
- Dirección General de Despacho

**Órganos de Apoyo y Asesoría**

- Dirección de Planificación Estratégica
- Auditoría
- Gestión Comunicacional

**El Vicerrectorado Académico** tiene bajo su adscripción las siguientes dependencias:

- Dirección de Programas de Formación
- Dirección de Estudios Avanzados
- Dirección de Servicios Estudiantiles

**Órganos de Apoyo**

- Sala Situacional
- Consejo Territorial
- Tecnología Educativa

**El Vicerrectorado Administrativo** tiene bajo su adscripción:

- Dirección de Administración y Servicio

**Órganos de Apoyo**

- Sistemas de Información Administrativa

**La Secretaría General** tiene bajo su adscripción las siguientes dependencias:

- Control de Actividades Académicas
- Gestión de Información y Documentación

**ORGANIGRAMA:**

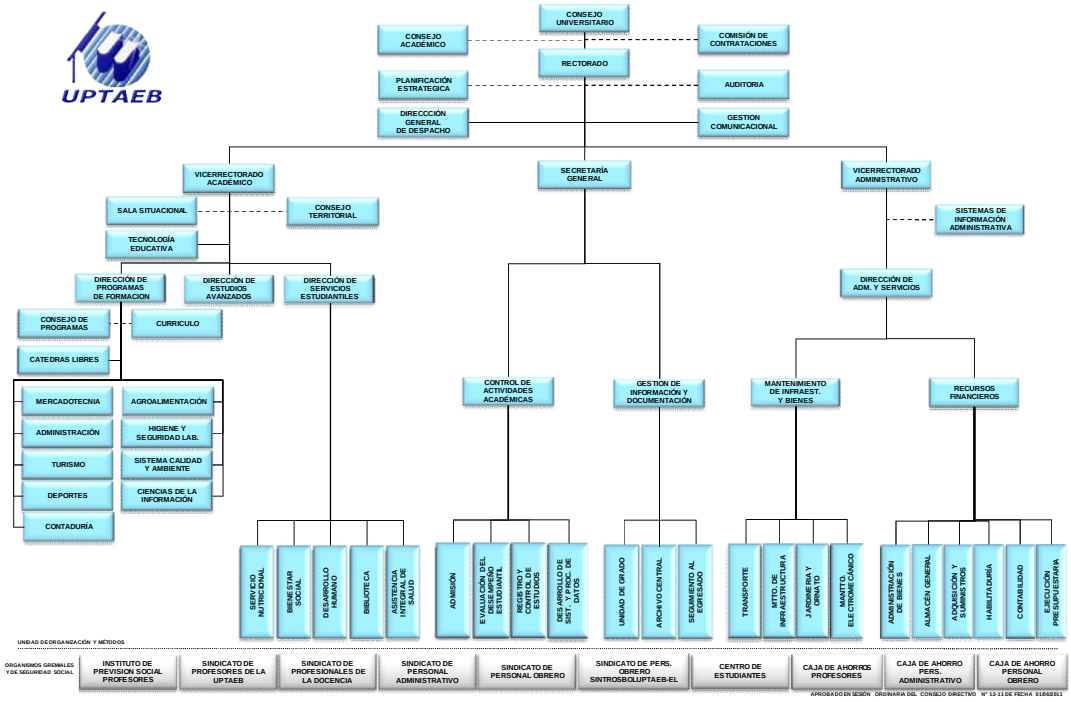


Aprobado en sesión ordinaria del consejo directivo N° 12-11 de fecha 01/06/2011

## 3. LÍNEAS DE ACCIÓN Y LOGROS MÁS RESALTANTES DE LA INSTITUCIÓN

Desarrollar un modelo educativo institucional; fomentar la responsabilidad social como valor institucional; generar una toma de decisiones participativa y democrática; incorporar al personal docente al proceso de asesoría académica para guiar al estudiante; promover la imagen institucional; impulsar el desarrollo del talento humano; asegurar la pertinencia social del servicio educativo a través del seguimiento al egresado y la evaluación institucional; fortalecer el programa de postgraduados; fomentar la acción integral de las funciones universitarias por parte del docente; flexibilizar y adaptar el modelo educativo de acuerdo a las nuevas modalidades de educación; optimizar la gestión comunicacional para asegurar el libre acceso a la información institucional; activar las coordinaciones y comités institucionales; resguardar los derechos laborales del personal; promover la equidad en el ingreso estudiantil.

### OBJETIVO ESTRATÉGICO INSTITUCIONAL

Construir un modelo educativo institucional que contribuya a la formación integral de profesionales generadores de respuestas a las expectativas de la sociedad.

### POLÍTICA

Adecuar el sistema educativo al modelo productivo socialista.

### PROYECTO

Carreras Cortas

### OBJETIVO ESPECÍFICO DEL PROYECTO

Tiene como finalidad la formación integral del fututo técnico superior universitario, sustentada en la consolidación de contenidos y experiencias dirigidas a la conformación de la ciudadanía democrática, la solidaridad, la construcción colectiva y la acción profesional transformadora con responsabilidad ética y perspectiva sustentable

## MONTO DE LA INVERSIÓN

Veintitrés Millones Doscientos Setenta y Un Mil Seiscientos Quince Bolívares con Cuatro Céntimos (**Bs. 23.271.615,04**)

## LOGROS

- Elaboración de la fundamentación teórica filosófica del Programa Nacional de Formación en Comercialización.
- Preparación del proceso de convalidación para la migración del plan de estudios del TSU al Programa nacional de Formación de Contaduría Pública.
- Talleres de Inducción a los docentes del Departamento de Contaduría y Turismo con la finalidad de conocer la fundamentación y contenido del nuevo diseño curricular.
- Capacitación a los docentes del Departamento de Contaduría y Turismo con el Taller de Estrategias y Didáctica Pedagógica para la actualización en el conocimiento del nuevo diseño educativo.
- Jornadas de Información y Divulgación del Programa Nacional de formación de Contaduría Pública a toda la comunidad estudiantil de la especialidad de Contaduría
- Elaboración propuesta para intercambio de conocimientos de los profesores del Departamento de Contaduría y el Colegio de Contadores Públicos del Estado Lara.
- Elaboración de la propuesta del Programa Nacional de Formación en Comercialización y presentación ante representantes del MPPEU, Ministerio de Comercio (Lara), Lácteos Los Andes, Red de Hipermercados Bicentenarios.
- Consolidación del Convenio Hotel Escuela del Hogar Canario Larense y el Gobierno de España.
- Integración Socio-comunitaria de presentación de proyectos turísticos en la comunidad del Placer, Municipio Palavecino.
- Reuniones con Fondo Mixto del Estado Lara, para adelantar procesos de transferencia de Biblioteca de Turismo en calidad de comodato y definición de otras actividades colaborativas de apoyo académico institucional.

# FICHA RESUMEN

Memoria Año 2011

## PROYECTO

**NOMBRE DEL PROYECTO:** **CODIGO NUEVAETAPA:** **111424**

CARRERAS CORTAS

**OBJETIVO ESTRATÉGICO INSTITUCIONAL:**
CONSTRUIR UN MODELO EDUCATIVO INSTITUCIONAL QUE CONTRIBUYA A LA FORMACIÓN INTEGRAL DE PROFESIONALES GENERADORES DE RESPUESTAS A LAS EXPECTATIVAS DE LA SOCIEDAD.

**OBJETIVO ESTRATÉGICO NUEVA ETAPA:**

AVANZAR EN LA CONFORMACIÓN DE LA NUEVA ESTRUCTURA SOCIAL

**ENUNCIADO DEL PROYECTO:**

TIENE COMO FINALIDAD LA FORMACIÓN INTEGRAL DEL FUTUTO TÉCNICO SUPERIOR UNIVERSITARIO, SUSTENTADA EN LA CONSOLIDACIÓN DE CONTENIDOS Y EXPERIENCIAS DIRIGIDAS A LA CONFORMACIÓN DE LA CIUDADANÍA DEMOCRÁTICA, LA SOLIDARIDAD, LA CONSTRUCCIÓN COLECTIVA Y LA ACCIÓN PROFESIONAL TRANSFORMADORA CON RESPONSABILIDAD ÉTICA Y PERSPECTIVA SUSTENTABLE

**ÓRGANO O ENTE EJECUTOR:**

UNIVERSIDAD POLITECNICA TERRITORIAL DE LARA ANDRES ELOY BLANCO

**LOCALIZACIÓN:**

NACIONAL

**POLÍTICA:**

ADECUAR EL SISTEMA EDUCATIVO AL MODELO PRODUCTIVO SOCIALISTA

| | |
|---|---|
| **Inicio** | 01/11/2011 |
| **Fin** | 31/11/2011 |

| **Monto Total Proyecto** (En Bolívares) |
|---|
| 23.271.615,04 |

| Financiamiento (En Bolívares) | |
|---|---|
| Aprobado Ley 2011: | 13.639.166,00 |
| Modificado 2011: | 9.632.449,04 |
| Aprobado Total : | 23.271.615,04 |
| Ejecutado Total: | 23.096.186,01 |

| % de Avance Físico del Proyecto | | |
|---|---|---|
| | 2011 | 82 |
| | Total | 100% |

| Fuentes de Financiamiento del Proyecto 2011 | Fuente | Ordinario | Extraordinario | Otros | |
|---|---|---|---|---|---|
| | Monto Aprobado (En Bolívares) | 13.639.166,00 | 9.632.449,04 | | 23.271.615,04 |

| Bien o Servicio del Proyecto (Meta Total) | Meta Física 2011 | Ejecución Física 2011 | % | Meta Financiera 2011 | Ejecución Financiera 2011 | % |
|---|---|---|---|---|---|---|
| Alumnos Atendidos | 12.811 | 10.532 | 82 | 13.639.166,00 | 23.096.186,01 | 169,34 |

**FUENTE:** Universidad Politécnica Territorial de Lara Andrés Eloy Blanco (2011)

## PRESENTACIÓN DE TABLAS

**GRADUANDOS TSU CARRERAS CORTAS**
**POR ESPECIALIDAD 2011**

| ESPECIALIDAD | LAPSO I | LAPSO II |
|---|---|---|
| CONTADURÍA | 118 | 118 |
| CONTROL DE CALIDAD | 01 | |
| DEPORTES | 110 | 87 |
| HOTELERÍA | 16 | 11 |
| MERCADOTÉCNIA | 83 | 73 |
| TURISMO | 17 | 35 |
| **TOTAL:** | **345** | **324** |

**Fuente:** Control de Actividades Académicas (2011)

## OBJETIVO ESTRATÉGICO INSTITUCIONAL

Construir un modelo educativo institucional que contribuya a la formación integral de profesionales generadores de respuestas a las expectativas de la sociedad.

## POLÍTICA

Garantizar el acceso al conocimiento para universalizar la educación universitaria con pertinencia

## PROYECTO

Programas Nacionales de Formación

## OBJETIVO ESPECÍFICO DEL PROYECTO

Tiene como finalidad la formación integral del futuro profesional universitario, con un claro compromiso social, ético y político, bajo valores de cooperación solidaridad y justicia social

## MONTO DE LA INVERSIÓN

Treinta y Cuatro Millones Novecientos Ocho Mil Trescientos Diecisiete Bolívares con Cincuenta y Tres Céntimos (**Bs. 34.908.317,53**)

## LOGROS

-Incorporación de 1509 nuevos estudiantes en los PNF

-Implantación del Programa Nacional de Formación de Agroalimentaciòn.

-Inicio de educación bajo la modalidad semipresencial, a través de unidades curriculares administradas con Espacios Virtuales de Aprendizaje (EVA´s) y Espacios Virtuales de Apoyo (EVAP) con uso de las TIC´S, en el tercer trayecto de los Programas Nacionales de Formación de Administración, Higiene y Seguridad Laboral, Sistemas de Calidad y Ambiente y Ciencias de la Información.

-Participación de los facilitadores de la UPTAEB en los cursos sobre Los Consejos Comunales y la Ley de Contrataciones Públicas, talleres convocados por el Consejo Federal de Gobierno sobre Análisis y Lineamientos del Fondo de Compensación Interterritorial con respecto al Financiamiento al Poder Popular, plan de acompañamiento y asesoría técnicas para las visitas a las comunidades de nueve municipios del Estado Lara junto con la Oficina Técnica Regional.

-Coordinación del proceso de organización e implementación de la Maestría en Sistemas de Calidad y Ambiente en el marco del convenio Cuba Venezuela

-Creación de la cátedra libre *poder popular y comunicación* en la cual se está realizando una investigación de diagnóstico de medios alternativos comunitarios.

-Conectividad de la conectividad de la UPTAEB el, en tres edificaciones a través de un backbone de fibra óptica.

-Realización de mesas técnicas en todos los Municipios del Estado Lara con la participación de distintos representantes a las comunidades, a fin de elaborar el Plan de Desarrollo Institucional de la UPTAEB , obteniéndose como resultados estrategias y acciones a desarrollar en el ámbito del Estado Lara .

-En la estructura organizativa de la UPTAEB, aprobación de un equipo de docentes para la Coordinación de la Jefatura de los PNF.

-Presentación de la propuesta del PNF en Actividad Física, Recreación y Deportes a la comunidad interna y organismos públicos y privados relacionados con el área.

-Se realizaron Jornadas Curriculares de los Comités Interinstitucionales de los nuevos PNF de Contaduría y Turismo

-La UPTAEB fue sede de la Jornada de Opciones de Estudios de la OPSU del Municipio Iribarren y participamos en las jornadas de los otros Municipios.

# FICHA RESUMEN

Memoria Año 2011

## PROYECTO

**NOMBRE DEL PROYECTO:** **CODIGO NUEVAETAPA: 111602**

PROGRAMAS NACIONALES DE FORMACIÓN

**OBJETIVO ESTRATÉGICO INSTITUCIONAL:**
CONSTRUIR UN MODELO EDUCATIVO INSTITUCIONAL QUE CONTRIBUYA A LA FORMACIÓN INTEGRAL DE PROFESIONALES GENERADORES DE RESPUESTAS A LAS EXPECTATIVAS DE LA SOCIEDAD.

**OBJETIVO ESTRATÉGICO NUEVA ETAPA:**

AVANZAR EN LA CONFORMACIÓN DE LA NUEVA ESTRUCTURA SOCIAL

**ENUNCIADO DEL PROYECTO:**

TIENE COMO FINALIDAD LA FORMACIÓN INTEGRAL DEL FUTURO PROFESIONAL UNIVERSITARIO, CON UN CLARO COMPROMISO SOCIAL, ÉTICO Y POLÍTICO, BAJO VALORES DE COOPERACIÓN SOLIDARIDAD Y JUSTICIA SOCIAL

**ÓRGANO O ENTE EJECUTOR:**

UNIVERSIDAD POLITECNICA TERRITORIAL DE LARA ANDRES ELOY BLANCO

**LOCALIZACIÓN:**

NACIONAL

**POLÍTICA:**
GARANTIZAR LOS ACCESOS AL CONOCIMIENTO PARA UNIVERSALIZAR LA EDUCACIÓN SUPERIOR CON PERTINENCIA

| | | | |
|---|---|---|---|
| **Inicio** | 01/11/2011 | **Monto Total Proyecto** (En Bolívares) | |
| **Fin** | 31/11/2011 | 34.908.317,53 | |

| Financiamiento (En Bolívares) | |
|---|---|
| Aprobado Ley 2011: | 13.581.846,00 |
| Modificado 2011: | 21.326.471,53 |
| Aprobado Total : | 34.908.317,53 |
| Ejecutado Total: | 34.900.370,19 |

| | | |
|---|---|---|
| % de Avance Físico del Proyecto | 2011 | 240 |
| | Total | 100% |

| | Fuente | Ordinario | Extraordinario | Otros | |
|---|---|---|---|---|---|
| Fuentes de Financiamiento del Proyecto 2011 | Monto Aprobado (En Bolívares) | 13.581.846,00 | 21.326.471,53 | | 34.908.317,53 |

| Bien o Servicio del Proyecto (Meta Total) | Meta Física 2011 | Ejecución Física 2011 | % | Meta Financiera 2011 | Ejecución Financiera 2011 | % |
|---|---|---|---|---|---|---|
| Alumnos Atendidos | 7.656 | 18.350 | 240 | 13.581.846,00 | 34.900.370,19 | 256,96 |

**FUENTE:** Universidad Politécnica Territorial de Lara Andrés Eloy Blanco (2011)

## PRESENTACIÓN DE TABLAS

### GRADUANDOS PNF (TSU) POR ESPECIALIDAD 2011

| ESPECIALIDAD | LAPSO I | LAPSO II |
|---|---|---|
| TSU. EN ADMINISTRACIÓN | 151 | 84 |
| TSU. EN INFORMACIÓN Y DOCUMENTACIÓN | 171 | 93 |
| TSU. EN HIGIENE Y SEGURIDAD LABORAL | 162 | 117 |
| TSU. EN SISTEMAS DE CALIDAD Y AMBIENTE | 147 | 111 |
| **TOTAL:** | **631** | **405** |

**Fuente:** Control de Actividades Académicas (2011)

### GRADUANDOS PNF (ING. Y LIC.) POR ESPECIALIDAD 2011

| ESPECIALIDAD | LAPSO I | LAPSO II |
|---|---|---|
| LIC. EN ADMINISTRACIÓN | 66 | 30 |
| LIC. EN CIENCIAS DE LA INFORMACIÓN | 80 | 64 |
| ING. EN HIGIENE Y SEGURIDAD LABORAL | 41 | 90 |
| ING. EN SISTEMAS DE CALIDAD Y AMBIENTE | 62 | 64 |
| **TOTAL:** | **249** | **248** |

**Fuente:** Control de Actividades Académicas (2011)

## OBJETIVO ESTRATÉGICO INSTITUCIONAL

Construir un modelo educativo institucional que contribuya a la formación integral de profesionales generadores de respuestas a las expectativas de la sociedad.

## POLÍTICA

Garantizar el acceso al conocimiento para universalizar la educación universitaria con pertinencia

## PROYECTO

Apoyo a la Misión Sucre

## OBJETIVO ESPECÍFICO DEL PROYECTO

Tiene como finalidad el apoyo académico y acreditación a los estudiantes de la misión sucre garantizando la integración de sus programas a los PNF así

como la actualización y adecuación curricular, logrando su pertinencia en los contextos locales

## MONTO DE LA INVERSIÓN

Quinientos Cuarenta y Un Mil Cuatrocientos Treinta y Tres Bolívares con Noventa Céntimos (**Bs. 541.433,90**)

## LOGROS

-Acto de grado de la VI Cohorte: 387 egresados y egresadas (Lara 146, Mérida 43, Falcón 102).
-Certificación de estudiantes de VI cohorte: 1era. Certificación Asistente en Procesos Documentales y 2da. Certificación: Gestor comunitario de información.
-Participación en el II Coloquio Internacional de Archivística (12 profesionales)
-Visitas a los estados Falcón, Mérida, Cojedes, Miranda, Sucre, Carabobo, Zulia y Guárico. (Se realizaron visitas bimensuales a los diferentes estados)
-Proceso de recepción de documentos en los estado Mérida, Falcón, Carabobo, Zulia, Cojedes, Miranda.(Trimestre I, II, III y IV)
-Proceso de Inducción de proyecto en los estado Mérida, Carabobo, Falcón, Miranda (Trimestre I, II y III)
-Taller de Edición en los Servicios de Información en el estado Falcón y Mérida. (Trimestre I, II y III)
-Realización de V y VI Foro Aspectos Epistemológico, tecnológico y sociales de la información. (Trimestre II y III)
-Realización de la IV jornadas de Actualización de Egresados del PNFID (Trimestre II)
.Taller de Procesos documentales a los profesores de la U.C. Almacenamiento y Recuperación de la Información (Trimestre II y IV)
-Taller de Proyecto a los profesores asesores del estado Lara (Trimestre IV)
-Acto de grado de la I Cohorte del Curso de Actualización de Formación Docente efectuado en julio del 2011.
-Apertura de la II Cohorte del Curso de Actualización de Formación Docente.
-Taller de Inducción en Formación Socio política a los profesores de la U.C. Formación Sociopolítica (Trimestre I, II, III y IV)

-Jornada de inducción a los profesores de las diferentes unidades curriculares al comienzo de cada periodo académico (Trimestre I, Trimestre II y Trimestre IV)

-Participación de los docentes del área archivística al Taller Virtual de Archivo, llevado a cabo Julio 2011. UCLA, donde la Coordinación del PNFID organizó en conjunto con la Biblioteca Nacional de Venezuela.

## FICHA RESUMEN

Memoria Año 2011

**PROYECTO**

**NOMBRE DEL PROYECTO:** **CODIGO NUEVAETAPA:** **111414**

APOYO A LA MISIÓN SUCRE

**OBJETIVO ESTRATÉGICO INSTITUCIONAL:**
CONSTRUIR UN MODELO EDUCATIVO INSTITUCIONAL QUE CONTRIBUYA A LA FORMACIÓN INTEGRAL DE PROFESIONALES GENERADORES DE RESPUESTAS A LAS EXPECTATIVAS DE LA SOCIEDAD.

**OBJETIVO ESTRATÉGICO NUEVA ETAPA:**

AVANZAR EN LA CONFORMACIÓN DE LA NUEVA ESTRUCTURA SOCIAL

**ENUNCIADO DEL PROYECTO:**

TIENE COMO FINALIDAD EL APOYO ACADÉMICO Y ACREDITACIÓN DE LA MISIÓN SUCRE GARANTIZANDO LA INTEGRACIÓN DE SUS PROGRAMAS A LOS PNF ASÍ COMO LA ACTUALIZACIÓN Y ADECUACIÓN CURRICULAR LOGRANDO SU PERTINENCIA A LOS CONTExTOS LOCALES

**ÓRGANO O ENTE EJECUTOR:**
UNIVERSIDAD POLITECNICA TERRITORIAL DE LARA ANDRES ELOY BLANCO

**LOCALIZACIÓN:**
NACIONAL

**POLÍTICA:**
ADECUAR EL SISTEMA EDUCATIVO AL MODELO PRODUCTIVO SOCIALISTA

| | | | |
|---|---|---|---|
| **Inicio** | 01/01/2011 | **Monto Total Proyecto** (En Bolívares) | |
| **Fin** | 31/12/211 | 541.433,90 | |

| Financiamiento (En Bolívares) | |
|---|---|
| Aprobado Ley 2011: | 410.466,00 |
| Modificado 2011: | 130.967,90 |
| Aprobado Total : | 541.433,90 |
| Ejecutado Total: | 430.734,18 |

| % de Avance Físico del Proyecto | 2011 | 100 |
|---|---|---|
| | Total | 100% |

| Fuentes de Financiamiento del Proyecto 2011 | Fuente | Ordinario | Extraordinario | Otros | |
|---|---|---|---|---|---|
| | Monto Aprobado (En Bolívares) | 410.466,00 | 130.967,90 | | 541.433,90 |

| Bien o Servicio del Proyecto (Meta Total) | Meta Física 2011 | Ejecución Física 2011 | % | Meta Financiera 2011 | Ejecución Financiera 2011 | % |
|---|---|---|---|---|---|---|
| Acreditaciones | 4 | 4 | 100 | 410.466,00 | 430.734,18 | 104,94 |

**FUENTE:** Universidad Politécnica Territorial de Lara Andrés Eloy Blanco (2011)

## OBJETIVO ESTRATÉGICO INSTITUCIONAL

Construir un modelo educativo institucional que contribuya a la formación integral de profesionales generadores de respuestas a las expectativas de la sociedad.

## POLÍTICA

Adecuar el sistema educativo al modelo productivo socialista

## PROYECTO

Formación de Postgrado

## OBJETIVO ESPECÍFICO DEL PROYECTO

Tiene por finalidad la formación de especialistas que contribuyan a la transformación social, mediante la apropiación, adecuación, creación e innovación de conocimientos científicos, tecnológicos y culturales.

## MONTO DE LA INVERSIÓN

Ochocientos Noventa y Siete Mil Ochocientos Veinticinco Bolívares con Dos Céntimos (**Bs. 897.825,02**)

## LOGROS

-Incorporación de 72 docentes, para recibir formación de postgrado en Estudios Sociales de la Ciencia y Tecnología, Sistemas Integrados de Calidad y Ambiente, Ciencias de la Información y Bibliotecología, facilitadas en nuestra institución en el Marco del Convenio Cuba-Venezuela.

-Consolidación en el Marco del Convenio Cuba-Venezuela de la primera Maestría Territorial (Estudios Sociales de la Ciencia y la Tecnología), con la participación de docentes del IUT Portuguesa y IUT de Yaracuy, así como de FUNDACITE.

-Apoyo a la Misión Sucre (PNFI), capacitando en Formación Docente a 39 triunfadores que egresaron este año del Curso de actualización y Perfeccionamiento Profesional (CAPP) en Formación Docente.

-Iniciación de los Cursos de Actualización y Perfeccionamiento Profesional (CAPP) en Seguridad, Higiene y Ambiente con 45 docentes, Formación Docente 71 facilitadores de la Misión Sucre, Sistema de Calidad y Ambiente

24 docentes, Formación Ético-Político 49 docentes. Con el propósito de fortalecer la calidad de los Programas de Formación

-Participación de los docentes de los PNF en el diseño de 16 propuestas de Especializaciones: Seguridad Laboral, Higiene Ocupacional, Ergonomía, Tecnología en Prevención de Incendio, Riesgos Ambientales, Gestión del Talento Humano, Gestión Tributaria, Auditoria Social, Auditoria Ambiental, Sistema de Tecnología Gerencial, Gestión Archivística, Preservación Documental, Sistema de Bibliotecas y las cuales nos encontramos a la espera de la evaluación del MPPEU.

-Participación de docentes de la UPTAEB en el diseño de los primeros Programas Nacionales de Formación Avanzada y Posgrado, en las áreas de Energía, Seguridad y Soberanía Alimentaría, Administración y Gestión Social, Informática Aplicada.

-Participación conjunta con la Dirección de Gestión de Proyectos de Investigación e Innovación Tecnológica, en la organización de las Jornadas Internas y Regionales Hacia el 8vo Congreso Internacional “Universidad 2012, La Habana.

# FICHA RESUMEN

Memoria Año 2011

## PROYECTO

**NOMBRE DEL PROYECTO:** **CODIGO NUEVAETAPA:** **111647**

FORMACIÓN DE POSGRADO

**OBJETIVO ESTRATÉGICO INSTITUCIONAL:**
CONSTRUIR UN MODELO EDUCATIVO INSTITUCIONAL QUE CONTRIBUYA A LA FORMACIÓN INTEGRAL DE PROFESIONALES GENERADORES DE RESPUESTAS A LAS EXPECTATIVAS DE LA SOCIEDAD.

**OBJETIVO ESTRATÉGICO NUEVA ETAPA:**

AVANZAR EN LA CONFORMACIÓN DE LA NUEVA ESTRUCTURA SOCIAL

**ENUNCIADO DEL PROYECTO:**

TIENE POR FINALIDAD LA FORMACIÓN DE ESPECIALISTAS QUE CONTRIBUYAN A LA TRANSFORMACIÓN SOCIAL, MEDIANTE LA APROPIACIÓN, ADECUACIÓN, CREACIÓN E INNOVACIÓN DE CONOCIMIENTOS CIENTÍFICOS, TECNOLÓGICOS Y CULTURALES.

**ÓRGANO O ENTE EJECUTOR:**
UNIVERSIDAD POLITECNICA TERRITORIAL DE LARA ANDRES ELOY BLANCO

**LOCALIZACIÓN:**
NACIONAL

**POLÍTICA:**
ADECUAR EL SISTEMA EDUCATIVO AL MODELO PRODUCTIVO SOCIALISTA

| | |
|---|---|
| **Inicio** | 01/01/2011 |
| **Fin** | 31/12/211 |

| **Monto Total Proyecto** (En Bolívares) |
|---|
| 897.825,02 |

| Financiamiento (En Bolívares) | |
|---|---|
| Aprobado Ley 2011: | 790.506,00 |
| Modificado 2011: | 107.319,02 |
| Aprobado Total : | 897.825,02 |
| Ejecutado Total: | 792.710,79 |

| | | |
|---|---|---|
| % de Avance Físico del Proyecto | 2011 | 100,29 |
| | Total | 100% |

| | Fuente | Ordinario | Extraordinario | Otros | |
|---|---|---|---|---|---|
| Fuentes de Financiamiento del Proyecto 2011 | Monto Aprobado (En Bolívares) | 790.506,00 | 107.319,02 | | 897.825,02 |

| Bien o Servicio del Proyecto (Meta Total) | Meta Física 2011 | Ejecución Física 2011 | % | Meta Financiera 2011 | Ejecución Financiera 2011 | % |
|---|---|---|---|---|---|---|
| Alumnos Atendidos | 350 | 351 | 100,29 | 790.506,00 | 792.710,79 | 100,28 |

**FUENTE:** Universidad Politécnica Territorial de Lara Andrés Eloy Blanco (2011)

## PRESENTACIÓN DE TABLAS

**GRADUANDOS POSGRADO 2011**

| ESPECIALIDAD | LAPSO I |
|---|---|
| FINANZAS | 03 |
| CALIDAD Y AMBIENTE | 16 |
| **TOTAL:** | **19** |

**Fuente:** Control de Actividades Académicas (2011)

## OBJETIVO ESTRATÉGICO INSTITUCIONAL

Construir un modelo educativo institucional que contribuya a la formación integral de profesionales generadores de respuestas a las expectativas de la sociedad.

## POLÍTICA

Garantizar el acceso al conocimiento para universalizar una educación universitaria con pertinencia

## PROYECTO

Generación, Divulgación y Aplicación del Conocimiento

## OBJETIVO ESPECÍFICO DEL PROYECTO

Busca vincular los procesos de formación, investigación y desarrollo tecnológico con los proyectos estratégicos de la nación dirigidos a la soberanía política, tecnológica, económica y cultural para la construcción de un nuevo modelo productivo

## MONTO DE LA INVERSIÓN

Novecientos Sesenta y Un Mil Seiscientos Cuatro Bolívares con Treinta y Siete Céntimos (**Bs. 961.604,37**)

## LOGROS

-Culminación del diagnóstico ejecutado en los nueve municipios del estado Lara a través de la realización de las mesas técnicas.

-Incorporación de personal de entrenadores en las diferentes disciplinas deportivas.

-Diseño de un plan de formación a las comunidades aledañas a la universidad y a las empresas de producción social.
-Acompañamiento en el área técnico y social de los docentes del PNF de administración a los proyectos socio productivos financiado por la Oficina Técnica Regional del Consejo Federal de Gobierno.
-4 Jornadas de presentación pública de proyectos socio integradores y proyectos comunitarios.

## FICHA RESUMEN

Memoria Año 2011

**PROYECTO**

**NOMBRE DEL PROYECTO:** **CODIGO NUEVAETAPA:** **111661**

GENERACIÓN, DIVULGACIÓN Y APLICACIÓN DEL CONOCIMIENTO

**OBJETIVO ESTRATÉGICO INSTITUCIONAL:**
CONSTRUIR UN MODELO EDUCATIVO INSTITUCIONAL QUE CONTRIBUYA A LA FORMACIÓN INTEGRAL DE PROFESIONALES GENERADORES DE RESPUESTAS A LAS EXPECTATIVAS DE LA SOCIEDAD.

**OBJETIVO ESTRATÉGICO NUEVA ETAPA:**

AVANZAR EN LA CONFORMACIÓN DE LA NUEVA ESTRUCTURA SOCIAL

**ENUNCIADO DEL PROYECTO:**

BUSCA VINCULAR LOS PROCESOS DE FORMACIÓN, INVESTIGACIÓN Y DESARROLLO TECNOLÓGICO CON LOS PROYECTOS ESTRATÉGICOS DE LA NACIÓN DIRIGIDOS A LA SOBERANÍA POLÍTICA, TECNOLÓGICA, ECONÓMICA Y CULTURAL PARA LA CONSTRUCCIÓN DE UN NUEVO MODELO PRODUCTIVO.

**ÓRGANO O ENTE EJECUTOR:**

UNIVERSIDAD POLITECNICA TERRITORIAL DE LARA ANDRES ELOY BLANCO

**LOCALIZACIÓN:**

NACIONAL

**POLÍTICA:**

GARANTIZAR LOS ACCESOS AL CONOCIMIENTO PARA UNIVERSALIZAR LA EDUCACIÓN SUPERIOR CON PERTINENCIA.

| | | | |
|---|---|---|---|
| **Inicio** | 01/01/2011 | **Monto Total Proyecto** (En Bolívares) | |
| **Fin** | 31/12/211 | 961.604,37 | |
| % de Avance Físico del Proyecto | 2011 | 130 | |
| | Total | 100% | |

| Financiamiento (En Bolívares) | |
|---|---|
| Aprobado Ley 2011: | 567.075,00 |
| Modificado 2011: | 394.529,37 |
| Aprobado Total : | 961.604,37 |
| Ejecutado Total: | 845.907,43 |

| Fuentes de Financiamiento del Proyecto 2011 | Fuente | Ordinario | Extraordinario | Otros | |
|---|---|---|---|---|---|
| | Monto Aprobado (En Bolívares) | 567.075,00 | 394.529,37 | | 961.604,37 |

| Bien o Servicio del Proyecto (Meta Total) | Meta Física 2011 | Ejecución Física 2011 | % | Meta Financiera 2011 | Ejecución Financiera 2011 | % |
|---|---|---|---|---|---|---|
| Investigación | 240 | 312 | 130 | 567.075,00 | 845.907,43 | 149,17 |

**FUENTE:** Universidad Politécnica Territorial de Lara Andrés Eloy Blanco (2011)

## OBJETIVO ESTRATÉGICO INSTITUCIONAL

Construir un modelo educativo institucional que contribuya a la formación integral de profesionales generadores de respuestas a las expectativas de la sociedad.

## POLÍTICA

Adecuar el sistema educativo al modelo productivo socialista

## PROYECTO

Intercambio del Conocimiento con la Sociedad

## OBJETIVO ESPECÍFICO DEL PROYECTO

Vincular a las comunidades con el ejercicio de la profesión a lo largo del trayecto formativo, así como de fomentar, promover y difundir todas las expresiones y representaciones de los diversos ámbitos del ser humano, intelectuales, culturales y deportivas y el abordaje de los problemas en el contexto real con la participación de diferentes autores.

## MONTO DE LA INVERSIÓN

Dos Millones Seiscientos Setenta y Seis Mil Setenta y Seis Bolívares con Cincuenta y Cinco Céntimos (**Bs. 2.676.076,55**)

## LOGROS

### UNIDAD DE PROYECTOS DE INVESTIGACIÓN

**-**Presentación de 14 trabajos de ascensos
-Designación de Jurado Evaluador Anteproyectos de Trabajos de Ascensos 1

### UNIDAD DE INNOVACIÖN TECNOLÓGICA

-Catalogo de Proyectos de las Ferias de Ideas Innovadoras desarrolladas por alumnos del PNF en Sistemas de Calidad y Ambiente
-Charlas de estrategia para promocionar un producto, así como charlas para determinar costos de productos elaborados
-Actividades de visitas a los Departamentos Académicos para promocionar la participación de los docentes en torno al 8vo. Congreso Internacional

Universidad 2012, el cual se llevará a cabo en La Habana-Cuba en febrero de 2012.

## UNIDAD DE DOCUMENTACIÖN Y DIVULGACIÖN

-Recepción de artículos científicos y arbitraje para la edición de la revista enlace científico N° 8 y N° 9 años 2009 y 2010.
-Coordinación de las Jornadas Internas hacia el 8vo. Congreso Internacional "Universidad 2012", La Habana.
-Coordinación de la Jornada Estadal hacia el 8vo. Congreso Internacional "Universidad 2012", La Habana.
-Promoción de la participación de los docentes en el Programa de Estímulo al Investigador, así como la divulgación del referido programa ante los diferentes departamentos de la institución.
-Difusión del Reglamento del Consejo de Desarrollo Científico, Humanístico y Tecnológico (CDCHT) y de la Dirección de Gerencia de Proyectos de Investigación e Innovación Tecnológica.
-Elaboración del Plan Operativo Anual 2012 de ésta Dirección y reestructuración del Plan Operativo Anual 2011.

# FICHA RESUMEN

Memoria Año 2011

## PROYECTO

**NOMBRE DEL PROYECTO:** **CODIGO NUEVAETAPA: 111673**

INTERCAMBIO DEL CONOCIMIENTO CON LA SOCIEDAD

**OBJETIVO ESTRATÉGICO INSTITUCIONAL:**
CONSTRUIR UN MODELO EDUCATIVO INSTITUCIONAL QUE CONTRIBUYA A LA FORMACIÓN INTEGRAL DE PROFESIONALES GENERADORES DE RESPUESTAS A LAS EXPECTATIVAS DE LA SOCIEDAD.

**OBJETIVO ESTRATÉGICO NUEVA ETAPA:**

AVANZAR EN LA CONFORMACIÓN DE LA NUEVA ESTRUCTURA SOCIAL

**ENUNCIADO DEL PROYECTO:**

VINCULAR A LAS COMUNIDADES CON EL EJERCICIO DE LA PROFESIÓN A LO LARGO DEL TRAYECTO FORMATIVO, ASÍ COMO DE FOMENTAR, PROMOVER Y DIFUNDIR TODAS LAS EXPRESIONES Y REPRESENTACIONES DE LOS DIVERSOS ÁMBITOS DEL SER HUMANO, INTELECTUALES, CULTURALES Y DEPORTIVAS Y EL ABORDAJE DE LOS PROBLEMAS EN EL CONTEXTO REAL CON LA PARTICIPACIÓN DE DIFERENTES AUTORES.

**ÓRGANO O ENTE EJECUTOR:**

UNIVERSIDAD POLITECNICA TERRITORIAL DE LARA ANDRES ELOY BLANCO

**LOCALIZACIÓN:**

NACIONAL

**POLÍTICA:**

ADECUAR EL SISTEMA EDUCATIVO AL MODELO PRODUCTIVO SOCIALISTA

| | | |
|---|---|---|
| **Inicio** | 01/01/2011 | **Monto Total Proyecto** (En Bolívares) |
| **Fin** | 31/12/211 | 2.676.076,55 |

| Financiamiento (En Bolívares) | |
|---|---|
| Aprobado Ley 2011: | 2.207.352,00 |
| Modificado 2011: | 468.724,55 |
| Aprobado Total : | 2.676.076,55 |
| Ejecutado Total: | 2.221.474,90 |

| | | |
|---|---|---|
| % de Avance Físico del Proyecto | 2011 | 100,00 |
| | Total | 100% |

| | Fuente | Ordinario | Extraordinario | Otros | |
|---|---|---|---|---|---|
| Fuentes de Financiamiento del Proyecto 2011 | Monto Aprobado (En Bolívares) | 2.207.352,00 | 468.724,55 | | 2.676.076,55 |

| Bien o Servicio del Proyecto (Meta Total) | Meta Física 2011 | Ejecución Física 2011 | % | Meta Financiera 2011 | Ejecución Financiera 2011 | % |
|---|---|---|---|---|---|---|
| Eventos | 362 | 362 | 100,00 | 2.207.352,00 | 2.221.474,90 | 100,64 |

**FUENTE:** Universidad Politécnica Territorial de Lara Andrés Eloy Blanco (2011)

## OBJETIVO ESTRATÉGICO INSTITUCIONAL

Construir un modelo educativo institucional que contribuya a la formación integral de profesionales generadores de respuestas a las expectativas de la sociedad.

## POLÍTICA

Adecuar el sistema educativo al modelo productivo socialista

## PROYECTO

Captación, permanencia y atención integral al estudiante

## OBJETIVO ESPECÍFICO DEL PROYECTO

Proporcionar atención integral al estudiante mediante la ejecución de acciones que conlleven al fortalecimiento de los servicios estudiantiles de la UPTAEB a fin de satisfacer las necesidades de la población estudiantil

## MONTO DE LA INVERSIÓN

Doce Millones Cincuenta y Nueve Mil Setecientos Nueve Bolívares con Cuarenta y Seis Céntimos (**Bs. 12.059.709,46**)

## LOGROS

- Capacitación y Atención Integral a un total de 12.811 estudiantes en el año, de los cuales se especifican de la siguiente manera: beca económica a 1.150 estudiantes, beca trabajo a 120 estudiantes, ayudantía técnica a 40 estudiantes, beca residencia a 50 estudiantes, ayudantía al estudiante con discapacidad a 26 estudiantes, además de la atención integral a 60 estudiantes, beca mérito deportivo a 20 estudiantes, beca mérito cultural a 10 estudiantes, beca excelencia académica a 25 estudiantes, ayuda eventual 115 estudiantes, atención a 26 estudiantes internacionales, asignación y cancelación a 15 preparadores académicos, ayudas económicas (50) estudiantes centro de estudiante, 5 jornadas de la brigada de preventores en Salud.
- Atención y tramitación de casos de emergencia, electivas e implantes para a un total de 200 estudiantes por la fundación FAMES.

- Entrega de 430.000 bandejas servidas a la comunidad estudiantil entre las que se encuentran: 60.000 servicios de desayuno, 270.000 servicios de almuerzo, 100.000 servicios de cena.
- Incremento del número de bandejas servidas de 2000 bandejas diarias a 2150.
- Contratación del servicio por honorarios profesionales de la Nutricionista, igualmente un TSU encargado de un la administración del comedor y control del almacén.
- Contratación de la Cooperativa Socialista Andrés Eloy Blanco, para prestar el Servicio de Preparación de Alimentos en el comedor, la compra de insumos la realiza la institución.
- Prestación de Servicio de orientación a los estudiantes, entre ellos tenemos los siguientes: 15 talleres de inducción, 20 talleres de orientación grupal (II, III y IV semestre), 300 atenciones en orientación individual, 8 conferencias de orientación laboral, 8 participaciones en los encuentros expo feria de OPSU.
- Atención psicológica e individual a 470 estudiantes.
- Realización de 10 talleres de orientación y prevención a la comunidad estudiantil.
- Discusión de 38 casos clínicos.
- Trabajo preventivo frente a dificultades psicosociales de 20 estudiantes.
- Encuentro de Actividades Culturales, gremiales, deportivas, recreativas, intercambios estudiantiles, jornadas.
- Atención médica curativa a 4.793 estudiantes, atención médica preventiva a 153 estudiantes, aplicación de tratamientos indicados por los médicos a 1.226 estudiantes, 282 referencias a otras especialidades médicas, se realizaron 612 evaluaciones Médicas a los Estudiantes Nuevo Ingreso.
- Asistencia odontológica a los estudiantes, realizándose operatoria dental a 4.274 alumnos, se atendieron a 216 pacientes con tratamiento de conducto, 209 pacientes con tratamiento de cirugía y 1.058 pacientes con tratamiento de periodoncia (limpieza).

Memoria Año 2011

# PROYECTO

**NOMBRE DEL PROYECTO:** **CODIGO NUEVAETAPA: 111588**

CAPACITACIÓN, PERMANENCIA Y ATENCIÓN INTEGRAL AL ESTUDIANTE

**OBJETIVO ESTRATÉGICO INSTITUCIONAL:**
CONSTRUIR UN MODELO EDUCATIVO INSTITUCIONAL QUE CONTRIBUYA A LA FORMACIÓN INTEGRAL DE PROFESIONALES GENERADORES DE RESPUESTAS A LAS EXPECTATIVAS DE LA SOCIEDAD.

**OBJETIVO ESTRATÉGICO NUEVA ETAPA:**

AVANZAR EN LA CONFORMACIÓN DE LA NUEVA ESTRUCTURA SOCIAL

**ENUNCIADO DEL PROYECTO:**

PROPORCIONAR ATENCIÓN INTEGRAL AL ESTUDIANTE MEDIANTE LA EJECUCIÓN DE ACCIONES QUE CONLLEVEN AL FORTALECIMIENTO DE LOS SERVICIOS ESTUDIANTILES DE LA UPTAEB A FIN DE SATISFACER LAS NECESIDADES DE LA POBLACIÓN ESTUDIANTIL

**ORGANO O ENTE EJECUTOR:**

UNIVERSIDAD POLITECNICA TERRITORIAL DE LARA ANDRES ELOY BLANCO

**LOCALIZACIÓN:**

NACIONAL

**POLÍTICA:**

ADECUAR EL SISTEMA EDUCATIVO AL MODELO PRODUCTIVO SOCIALISTA

| | | |
|---|---|---|
| **Inicio** | 01/01/2011 | **Monto Total Proyecto** (En Bolívares) |
| **Fin** | 31/12/211 | 12.059.709,46 |

| Financiamiento (En Bolívares) | |
|---|---|
| Aprobado Ley 2011: | 7.957.248,00 |
| Modificado 2011: | 4.102.461,46 |
| Aprobado Total : | 12.059.709,46 |
| Ejecutado Total: | 11.176.676,20 |

| | | |
|---|---|---|
| % de Avance Físico del Proyecto | 2011 | 134,71 |
| | Total | 100% |

| Fuentes de Financiamiento del Proyecto 2011 | Fuente | Ordinario | Extraordinario | Otros | |
|---|---|---|---|---|---|
| | Monto Aprobado (En Bolívares) | 7.957.248,00 | 4.102.461,46 | | 12.059.709,46 |

| Bien o Servicio del Proyecto (Meta Total) | Meta Física 2011 | Ejecución Física 2011 | % | Meta Financiera 2011 | Ejecución Financiera 2011 | % |
|---|---|---|---|---|---|---|
| Alumnos Atendidos | 13.622 | 18.350 | 134,71 | 7.957.248,00 | 11.176.676,20 | 140,46 |

**FUENTE:** Universidad Politécnica Territorial de Lara Andrés Eloy Blanco (2011)

## OBJETIVO ESTRATÉGICO INSTITUCIONAL

Construir un modelo educativo institucional que contribuya a la formación integral de profesionales generadores de respuestas a las expectativas de la sociedad.

## POLÍTICA

Adecuar el sistema educativo al modelo productivo socialista

## PROYECTO

Fortalecimiento y Desarrollo de la Gestión Científica, Tecnológica y Humanista

## OBJETIVO ESPECÍFICO DEL PROYECTO

Tiene por finalidad garantizar el apoyo al proceso de enseñanza aprendizaje en materia de los servicios de biblioteca, laboratorios, talleres y plataforma tecnológica de la academia

## MONTO DE LA INVERSIÓN

Cuatro Millones Seiscientos Treinta y Tres Mil Ciento Sesenta y Seis Bolívares con Ochenta y Cuatro Céntimos (**Bs. 4.633.166,84**)

## LOGROS

-Apertura de las dos nuevas Salas de Telemática
-Desarrollo del Sistema Administrativo SUGAU bajo software libre y apoyo del personal de la UPTAEB para su implantación en instituciones universitarias a nivel nacional y otros organismos oficiales
-Aprobación de recursos para la migración de la base de datos del Sistema Alejandría de la Biblioteca Institucional
-Aprobación de recursos para la dotación de bibliografía actualizada a la Biblioteca.
-Aprobación de Recursos para actualización de los equipos del Laboratorio de computación de Tecnologías libres
-Inicio de la continuación de la actualización de la plataforma tecnológica institucional mediante convenio con CANTV

# FICHA RESUMEN

Memoria Año 2011

## PROYECTO

**NOMBRE DEL PROYECTO:** **CODIGO NUEVAETAPA: 111680**

FORTALECIMIENTO Y DESARROLLO DE LA GESTIÓN CIENTÍFICA, TECNOLÓGICA Y HUMANISTA

**OBJETIVO ESTRATÉGICO INSTITUCIONAL:**
CONSTRUIR UN MODELO EDUCATIVO INSTITUCIONAL QUE CONTRIBUYA A LA FORMACIÓN INTEGRAL DE PROFESIONALES GENERADORES DE RESPUESTAS A LAS EXPECTATIVAS DE LA SOCIEDAD.

**OBJETIVO ESTRATÉGICO NUEVA ETAPA:**

AVANZAR EN LA CONFORMACIÓN DE LA NUEVA ESTRUCTURA SOCIAL

**ENUNCIADO DEL PROYECTO:**

TIENE POR FINALIDAD GARANTIZAR EL APOYO EN MATERIA DE LOS SERVICIOS DE BIBLIOTECA, LABORATORIOS, TALLERES Y PLATAFORMA TECNOLÓGICA DE LA ACADEMIA

**ÓRGANO O ENTE EJECUTOR:**
UNIVERSIDAD POLITECNICA TERRITORIAL DE LARA ANDRES ELOY BLANCO

**LOCALIZACIÓN:**

NACIONAL

**POLÍTICA:**

ADECUAR EL SISTEMA EDUCATIVO AL MODELO PRODUCTIVO SOCIALISTA

| | |
|---|---|
| **Inicio** | 01/01/2011 |
| **Fin** | 31/12/211 |

| **Monto Total Proyecto** (En Bolívares) |
|---|
| 4.633.166,84 |

| Financiamiento (En Bolívares) | |
|---|---|
| Aprobado Ley 2011: | 2.972.462,00 |
| Modificado 2011: | 1.660.704,84 |
| Aprobado Total : | 4.633.166,84 |
| Ejecutado Total: | 4.056.388,71 |

| | | |
|---|---|---|
| % de Avance Físico del Proyecto | 2011 | 134,71 |
| | Total | 100% |

| Fuentes de Financiamiento del Proyecto 2011 | Fuente | Ordinario | Extraordinario | Otros | |
|---|---|---|---|---|---|
| | Monto Aprobado (En Bolívares) | 2.972.462,00 | 1.660.704,84 | | 4.633.166,84 |

| Bien o Servicio del Proyecto (Meta Total) | Meta Física 2011 | Ejecución Física 2011 | % | Meta Financiera 2011 | Ejecución Financiera 2011 | % |
|---|---|---|---|---|---|---|
| Alumnos Atendidos | 13.622 | 18.350 | 134,71 | 2.972.462,00 | 4.056.388,71 | 136,47 |

**FUENTE:** Universidad Politécnica Territorial de Lara Andrés Eloy Blanco (2011)

## OBJETIVO ESTRATÉGICO INSTITUCIONAL

Construir un modelo educativo institucional que contribuya a la formación integral de profesionales generadores de respuestas a las expectativas de la sociedad.

## POLÍTICA

Adecuar el sistema educativo al modelo productivo socialista

## PROYECTO

Desarrollo y Mantenimiento de la Infraestructura y Bienes Nacionales

## OBJETIVO ESPECÍFICO DEL PROYECTO

Tiene por finalidad la preservación de la planta física a través del mantenimiento y conservación de los espacios físicos y mantenimiento de los bienes nacionales

## MONTO DE LA INVERSIÓN

Once Millones Cincuenta y Cuatro Mil Trescientos Ochenta y Cinco Bolívares con Veintiocho Céntimos (**Bs. 11.054.385,28**)

## LOGROS

-Acondicionamiento del Gimnasio Manuel Monsalve en cuanto a gradas y pintura de infraestructura para eventos especiales.
-Reacondicionamiento y adecuación de los espacios del aula de música y cultura, antiguo Departamento de Deporte (pintura de marcos de puertas, paredes del aula, paredes frontal del aula, mezclillado de pared divisoria, reemplazo de laminas de cielo raso, reacondicionamiento del techo cielo raso, soldadura de porta candados en cartelera al lado de la puerta principal, pega de bloques y friso de orificio en pared trasera del salón).
-Acondicionamiento del área de transporte (oficina del Jefe de transporte y cuarto de choferes).
-Reacondicionamiento de las aulas R-18 y G-24.
-Mantenimiento de Infraestructura, pintura paredes, rejas y puertas de las aulas y pasillos de los Edificios Hilandera, Rio de las Siete Estrellas y Giraluna.

-Reacondicionamiento de los baños del Gimnasio Dr. Manuel Monsalve.
-Acondicionamiento del área del container.
-Mantenimiento de los jardines de los Edificios
-Desmalezamiento de áreas verdes en los Edificios de la Institución y área del aula del PNF de Agroalimentación.
-Reparación y mantenimiento de los aires acondicionado pertenecientes a oficinas, aulas, laboratorios y salas de reuniones.
-Mantenimiento de los hidroneumáticos ubicados en los Edificios Hilandera, Rio de las Siete Estrellas y el comedor.
-Iluminación de pasillos, aulas y áreas aledañas al comedor.
-Mantenimiento y limpieza diaria de mobiliario, aulas, pasillos, baños, laboratorios y estacionamiento en los tres Edificios de la institución.
-Acondicionamiento del Gimnasio Dr. Manuel Monsalve.
-Mantenimiento de canales de aguas fluviales en el Edificio Giraluna.
-Recuperación de pupitres en los tres Edificios de la Institución.
-Reparación de tuberías de aguas blancas en el Edificio Giraluna.
-Impermeabilización de los techos de: laboratorio Integral, sala de Hotelería y Turismo, oficina de antigua Sub Dirección Administrativa, club de excursionismo, oficina de Jefe de vigilancia.
-Acondicionamientos de diferentes laboratorios y salas de telemáticas.
-Acondicionamientos de espacios destinados a sala situacional y Oficina regional de Misión Sucre del UPTAEB (aulas G-1 y G-25).
-Acondicionamiento y mantenimiento de los diferentes espacios correspondientes a Infraestructura de la Institución.
-Acondicionamiento y mantenimiento general de mobiliarios y archivos de la Institución.
-Acondicionamiento del sistema de iluminación en estacionamientos Edificio Hilandera, Gimnasio Manuel Monsalve, caminerías y pasillos de los Edificios de la Institución
-Instalación de nuevos equipos de aire acondicionado en diferentes laboratorios y aulas en los Edificios de la Institución, por dotación a través de la Misión Luciérnaga.
-Traslado de materiales y mobiliario entre los diferentes Departamentos de la Institución.

Memoria Año 2011

## PROYECTO

**NOMBRE DEL PROYECTO:** **CODIGO NUEVAETAPA: 111681**

DESARROLLO Y MANTENIMIENTO DE LA INFRAESTRUCTURA Y BIENES NACIONALES

**OBJETIVO ESTRATÉGICO INSTITUCIONAL:**
CONSTRUIR UN MODELO EDUCATIVO INSTITUCIONAL QUE CONTRIBUYA A LA FORMACIÓN INTEGRAL DE PROFESIONALES GENERADORES DE RESPUESTAS A LAS EXPECTATIVAS DE LA SOCIEDAD.

**OBJETIVO ESTRATÉGICO NUEVA ETAPA:**

AVANZAR EN LA CONFORMACIÓN DE LA NUEVA ESTRUCTURA SOCIAL

**ENUNCIADO DEL PROYECTO:**

TIENE POR FINALIDAD LA PRESERVACIÓN DE LA PLANTA FÍSICA A TRAVÉS DEL MANTENIMIENTO Y CONSERVACIÓN DE LOS ESPACIOS FÍSICOS Y MANTENIMIENTO DE LOS BIENES NACIONALES

**ÓRGANO O ENTE EJECUTOR:**
UNIVERSIDAD POLITECNICA TERRITORIAL DE LARA ANDRES ELOY BLANCO

**LOCALIZACIÓN:**

NACIONAL

**POLÍTICA:**

ADECUAR EL SISTEMA EDUCATIVO AL MODELO PRODUCTIVO SOCIALISTA

| | | | |
|---|---|---|---|
| **Inicio** | 01/01/2011 | **Monto Total Proyecto** (En Bolívares) | |
| **Fin** | 31/12/211 | 11.054.385,28 | |

| Financiamiento (En Bolívares) | |
|---|---|
| Aprobado Ley 2011: | 8.622.094,00 |
| Modificado 2011: | 2.432.291,28 |
| Aprobado Total : | 11.054.385,28 |
| Ejecutado Total: | 10.856.309,15 |

| | | |
|---|---|---|
| % de Avance Físico del Proyecto | 2011 | 122,54 |
| | Total | 100% |

| | Fuente | Ordinario | Extraordinario | Otros | |
|---|---|---|---|---|---|
| Fuentes de Financiamiento del Proyecto 2011 | Monto Aprobado (En Bolívares) | 8.622.094,00 | 2.432.291,28 | | 11.054.385,28 |

| Bien o Servicio del Proyecto (Meta Total) | Meta Física 2011 | Ejecución Física 2011 | % | Meta Financiera 2011 | Ejecución Financiera 2011 | % |
|---|---|---|---|---|---|---|
| Metros Cuadrados | 73.000 | 89.456 | 122,54 | 8.622.094,00 | 10.856.309,15 | 125,91 |

**FUENTE:** Universidad Politécnica Territorial de Lara Andrés Eloy Blanco (2011)

## 4. PRESUPUESTO CONSOLIDADO 2011

### CONSOLIDADO DE INGRESOS DEVENGADOS Y RECAUDADOS

| CONCEPTO | INGRESO DEVENGADO | INGRESO RECAUDADO |
|---|---|---|
| Presupuesto Ley 2011 | 101.743.520,00 | 101.743.520,00 |
| Créditos adicionales | 60.485.154,00 | 60.485.154,00 |
| Ingresos propios | 8.006.175,00 | 8.006.175,00 |
| Otros | 7.880,00 | 7.880,00 |
| **Total** | **170.242.730,00** | **170.242.730,00** |

**Fuente:** Presupuesto (2011)

### CONSOLIDADO DEL GASTO EJECUTADO

| PARTIDA | TOTAL PRESUPUESTO LEY | TOTAL CRÉDITOS ADICIONALES | TOTAL EJECUCIÓN |
|---|---|---|---|
| | 1 | 2 | 3 = (1) + (2) |
| 401 | 63.260.784 | 39.248.793 | 102.509.577 |
| 402 | 1.520.000 | 3.560.149 | 5.080.149 |
| 403 | 7.150.379 | 951.091 | 8.101.470 |
| 404 | 120.000 | 1.139.205 | 1.259.205 |
| 407 | 29.692.357 | 15.124.303 | 44.816.660 |
| 411 | | 5.442.031 | 5.442.031 |
| Total | **101.743.520** | **65.465.572** | **167.209.092** |

**Fuente**: Presupuesto (2011)

**NOTA:** EL GASTO EJECUTADO POR CREDITOS ADICIONALES INCLUYE INGRESO PROPIOS Y OTROS INGRESOS.

## 5. LINEAS Y PLANES DE ACCIÓN A SER CONSIDERADOS PARA EL SIGUIENTE EJERCICIO FISCAL AÑO 2012

Los proyectos que se desarrollan para el próximo ejercicio fiscal por esta casa de estudios, estarán orientados a cumplir con las estrategias y políticas, enmarcada con las Líneas del Plan de Desarrollo Económico y Social de la Nación 2007-2013, a través de la ejecución de los siguientes Proyectos y Acciones Centralizadas

| N° | PROYECTOS 2012 | MONTO |
|---|---|---|
| 1 | Programas Nacionales de Formación | 40.240.608,00 |
| 2 | Formación en Carreras | 28.762.570,00 |
| 3 | Formación de Posgrado o Estudios Avanzados | 745.103,00 |
| 4 | Investigación, Innovación y Gestión del Conocimiento | 860.642,00 |
| 5 | Sistemas de Recursos para la formación e Intercambio Académico | 4.788.236,00 |
| 6 | Sistema de Apoyo al Desarrollo Estudiantil | 13.045.053,00 |
| 7 | Intercambio y Gestión del conocimiento con la sociedad | 3.295.709,00 |
| 8 | Desarrollo y Mantenimiento de Infraestructura Física | 17.403.879,00 |
| 9 | Territorialización y Municipalización de la Educación Universitaria | 549.791,00 |
| | **TOTAL** | 109.691.591,00 |

**FUENTE:** Presupuesto (2012)

| Nº | ACCIONES CENTRALIZADAS 2012 | MONTO |
|---|---|---|
| 1 | Dirección y Coordinación de los Gastos de los Trabajadores | 27.353.334,00 |
| 2 | Gestión Administrativa | 1.649.415,00 |
| 3 | Prevención y Protección Social | 35.150.918,00 |
| | **TOTAL** | **64.153.667,00** |

**FUENTE:** Presupuesto (2012)

| Nº | TOTAL PRESUPUESTO LEY 2012 | MONTO |
|---|---|---|
| 1 | Proyectos | 109.691.591,00 |
| 2 | Acciones Centralizadas | 64.153.667,00 |
| | **TOTAL** | **173.845.258,00** |

**FUENTE:** Presupuesto (2012)

***UNIVERSIDAD POLITÉCNICA TERRITORIAL DEL NORTE DEL TÁCHIRA MANUELA SÁENZ***

**DIRECTORIO**

Rector..... Macario Sandoval

Vicerrector Académico..... José De La Cruz Martínez

Vicerrector Administrativo ……..... José Alexander González

**PARTE I**

**MEMORIA**

## 1. MARCO NORMATIVO INSTITUCIONAL :

La Universidad Politécnica Territorial del Norte del Táchira “Manuela Sáenz” es una institución concebida para construir conciencia Bolivariana y Socialista, nace en el marco de la Misión Alma Mater, consagrada en el decreto presidencial N° 7.570, Gaceta Oficial Nº 5.987 de fecha 16 de Julio de 2010. Este hecho histórico en la educación universitaria venezolana fue recibido con mucho entusiasmo y alegría en la Comunidad el Municipio García de Hevia y pueblos circunvecinos.
La Institución reconoce como antecesora al INSTITUTO UNIVERSITARIO DE TECNOLOGIA LA FRIA (IUTLAF), fundado por decreto presidencial N° 1.949 del 2 de Septiembre de 2.002, Gaceta Oficial N° 37.540 de fecha 2 de Octubre de 2.002. Posteriormente por lineamientos del Ministerio de Educación Superior designa una comisión organizadora en gaceta oficial Nº 39.217 de fecha 09 de Julio de 2009.

Esta institución fue creciendo con el esfuerzo y trabajo creador de un grupo de profesionales que con dedicación, constancia, perseverancia supieron encauzar las orientaciones de la profesora Josefa Medina, la Licenciada Mireya Otero y el profesor Corredor quienes con su carisma, espíritu, ética y profesionalismo, construyeron las bases para la creación real del tecnológico.

A partir del primero de junio 2005 hasta el 28 de octubre de 2010, asume las riendas de esta institución una nueva directiva, representada por los Ingenieros Luís Daniel Bastidas Valecillos y José Alexander González Buitrago y la Licenciada Raquel Contreras Picardo, (Esta última fue sustituida por el Ing. Egomar Mora)

Durante este periodo, el Instituto ofrece nuevas oportunidades de estudios al implementar los Programas Nacionales de Formación en el campo de Ingeniería en Informática, Ingeniería en Construcción Civil, Administración en Empresas y Técnico Superior en Agroindustrial. Este último programa, conjuntamente con el programa de TSU en Agroalimentación, por ser carreras de escolaridad corta, han aportado a la región un número significativo de profesionales egresados, los cuales están ocupando cargos en diferentes empresas locales y en otros estados del país, desempeñándose con ética, mística y profesionalismo.

Luego el 16 de julio de 2010, se dio un paso importante y justo con la creación de la Universidad Politécnica Territorial del Norte del Táchira "Manuela Sáenz", el día jueves 28 de octubre de 2010, según resolución Nº 684, publicada en Gaceta Oficial Nº 39.540 Extraordinario, el Ejecutivo Nacional resuelve nombrar los miembros "ad honorem" del Consejo Directivo Provisional de la Universidad Politécnica Territorial del Norte del Táchira "Manuela Sáenz", el cual quedó constituido por: Rector Dr. César Macario Sandoval, Responsable Académico Ing. José Alexander González Buitrago, Responsable del Área Territorial Ing. Msc. Luis Daniel Bastidas Valecillos. Esta comisión consciente de su gran responsabilidad, le imprime a la universidad un nuevo rumbo, dirigido a profundizar la gestión universitaria con ética socialista y con mayor vinculación con las comunidades a través de los proyectos socio-productivos y socio integradores.

El día martes 16 de noviembre de 2010 según resolución 727, publicado en Gaceta Oficial Nº 6000 Extraordinario el Ministerio del Poder Popular para la Educación Universitaria, cumpliendo con sus directrices de dar formalidad legal a la concreción de la gestión universitaria, resuelve designar como miembros "ad honorem" del Consejo Directivo Provisional de la Universidad Politécnica Territorial del Norte del Táchira "Manuela Sáenz" a: Secretario José Gregorio Hernández, Responsable del Área Administrativa José de La Cruz Martínez, Representante del Área Estudiantil Hernán Rondón, Vocero Docente, Argenis Hevia, Vocero Administrativo Nelson Castellano y Vocero Obrero Eduardo Ibarra.

Con la incorporación de estos nuevos miembros al Consejo Directivo Provisional, se completa la Estructura de dicho Consejo Directivo, el cual siguiendo los lineamientos y procedimientos establecidos por el Ministerio del Poder Popular para la Educación Universitaria, han venido trabajando arduamente de manera organizada, sistemática y con ética, con la transparencia de todas las funciones y responsabilidades asignadas.

Para darle legalidad a los procesos de transferencia del talento humano y de los bienes nacionales el Instituto Universitario de Tecnología La Fría a la Universidad Politécnica, el Ministerio recompone a la Comisión de

Modernización y Transformación del Instituto, a través, de la resolución 728, de la siguiente manera: Coordinador Macario Sandoval, Sub director Académico: José Alexander González Buitrago y Sub Director Administrativo: José de la Cruz Martínez

El día jueves 27 de enero de 2011, el Consejo Directivo Provisional, invocando el decreto Nº 7.565, creó la Comisión Organizadora Territorial de la Universidad Politécnica Territorial del Norte Táchira "Manuela Sáenz", la cual está integrada por: vocerías del Poder Popular, gobiernos municipales, representantes de la Zona Educativa, Misión Sucre, Consejos estudiantiles, profesores, trabajadores administrativos y obreros, Ministerio de Ciencia y Tecnología (Fundacite Táchira), Corporación de Los Andes, Instituto Conservación del Lago de Maracaibo (ICLAM),Ministerio del Poder Popular para la Agricultura y Tierras ( INIA e INTI) y Ministerio de educación (Zona educativa Táchira), voceros del Consejo Federal de Gobierno con el fin de responder a las necesidades locales y regionales que se presentan en el ámbito territorial de la universidad.
En este orden de ideas, las nuevas autoridades, claras del modelo de transformación de la educación universitaria, impulsan la articulación interinstitucional con el poder popular para el desarrollo de proyectos comunitarios productivos, tecnológicos y líneas de investigación, en beneficio del poder popular y de la transformación del motor productivo endógeno y sustentable de los municipios que conforman la territorialidad de la Universidad Politécnica Territorial del Norte del Táchira "Manuela Sáenz".

**MISION:**

La UPT NT Manuela Sáenz es una institución de carácter público, que tiene como tarea fundamental formar integralmente a profesionales en las áreas de agroalimentación, industrial y ambiente; con énfasis en el trabajo creador, productivo y autónomo. A lo largo del periodo de preparación, los estudiantes serán formados, con gran sensibilidad humana, espíritu emprendedor, compromiso social, conciencia ecológica; con profundos valores éticos, patrióticos y democráticos. Estas cualidades permitirán a los profesionales guiar de la mejor manera sus vidas y la de sus semejantes; resolver los problemas científicos, técnicos, económicos y sociales propios del contexto; además, contribuir con elevar la calidad de vida personal, familiar, comunitaria y ambiental.

**VISION:**

Consolidarse como una institución de educación universitaria, de excelencia académica con el concurso de toda la comunidad universitaria y actores sociales; protagónica de una formación integral y liberadora de cada hombre y cada mujer, a la vez, que propulsora de la transformación socio-cultural y política; orientada por los principios del desarrollo endógeno - sustentable, equidad, justicia social, soberanía nacional, paz y bien común.

DIRECTRIZ: Suprema felicidad Social
ENFOQUE: Construcción de una estructura incluyente
ESTRATEGIA: Profundizar la Universalidad de la Educación Bolivariana
POLITICAS:

- Extender la cobertura de la matricula escolar
- Garantizar la permanencia y prosecución en el sistema educativo
- Acceso al conocimiento para expandir la Educación Universitaria con pertinencia.

## 2. **ESTRUCTURA ORGANIZATIVA:**

La UPTNT Manuela Sáenz, posee una estructura organizativa conformada en primera instancia por el Consejo Directivo del cual depende la Dirección y dos Sub-Direcciones (Académicas y Administrativa), seguida además de otras 18 dependencias académico - administrativa.
Como órganos asesores del Consejo Directivo están la Coordinación de Planificación y Presupuesto, la Oficina de RRHH, Consultoría jurídica, Unidad de Control de Gestión y Unidad de Relaciones Interinstitucionales.

**ORGANIGRAMA**
**Grafico Nro 1**

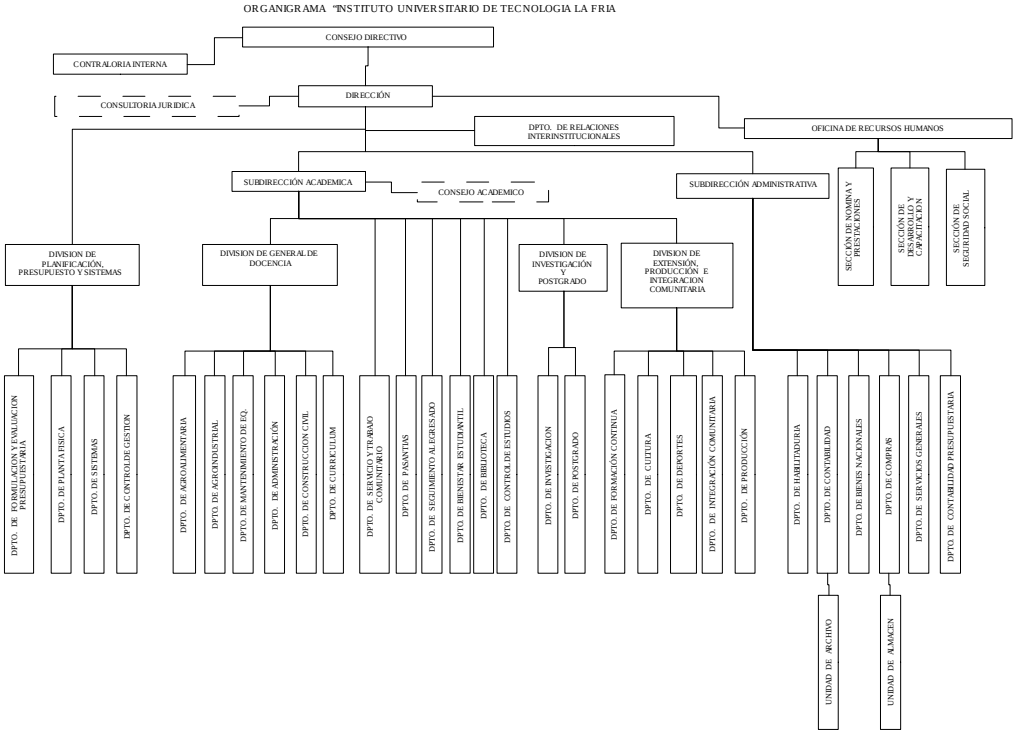


DSGM/18-02-2008

## 3. LINEAS DE ACCION Y LOGROS MÁS RESALTANTES DE LA INSTITUCION:

**Proyectos ejecutados:**

Se están ejecutando 9 Proyectos y 2 Acciones Centralizadas: Carreras Cortas, Programas Nacionales de Formación, Apoyo a la Misión sucre, Formación de Postgrado, Generación, Divulgación y aplicación del conocimiento, Intercambio del conocimiento con la sociedad, Captación, permanencia y atención integral al estudiante, Desarrollo y mantenimiento de la infraestructura y bienes nacionales Garantizando el óptimo funcionamiento de las actividades académicas; asi mismo las acciones centralizadas: Dirección y Coordinación de los Gastos de los Trabajadores y Gestión Administrativa como apoyo al funcionamiento de los proyectos.

**Recursos Transferidos:**

La cuota presupuestaria asignada para el año 2.011 fue de 11.357.106.025,00 bolívares mientras que para el año 2010 10.807.706,00 Además del saldo inicial de caja, 1.271.014,72 bolívares.

**Obstáculos**.

El mecanismo actual de asignación presupuestaria presenta una debilidad estructural, ya que las asignaciones iniciales son insuficientes, lo que impide una planificación y ejecución del gasto en función del plan operativo, lo que implica que se ven afectados los planes académicos de la universidad, esto trae como consecuencia problemas fundamentales como son: La necesidad de incrementar la calidad de sus egresados y de sus procesos internos, responder la masiva demanda social, escasez de personal administrativo que permita a tiempo cumplir con las obligaciones de ley (Rendiciones de Cuentas).

Todo lo anterior trae como consecuencia que el gasto universitario traslade macro Componentes tales como:

| | |
|---|---|
| Gastos Rígidos | Estructura Laboral ( Personal Activo) |
| | Servicios Estudiantiles |
| | Convenios y Contratos con terceros |
| | Pocos Recursos para gastos funcionamiento ( Operativos) |
| | Desvinculación entre Presupuesto y Plan Operativo |

Sin embrago, los Créditos Adicionales permitieron:

Garantizar asignación de recursos para: Dotación de Biblioteca Incrementar el numero de beneficiarios de becas, Dotación de Implementos para el Comedor, asignación de incremento de Providencias Estudiantiles: comedor y transporte.

Asignación de Recursos para cubrir insuficiencias Presupuestarias en gastos de funcionamiento, pero no en su totalidad o en partidas fundamentales como: Viáticos, los cuales ante los reiteradas llamados del nivel central del personal por el proceso de transformación, se convirtieron en insuficientes, causando grandes inconvenientes
Recursos en partidas de activos reales insuficientes, que impiden cumplir con la meta académica de mayor calidad en el nivel de los egresados.
Esto obliga a las autoridades a tener que estar solicitando recursos adicionales para garantizar la operatividad de la universidad, o solicitar las reformulaciones presupuestarias, que nos obligan a realizar mayores trabajos, y que con el poco personal asignado a cada unidad, se convierta en un problema de operatividad.

Seguimiento al proyecto "Rescate de las Razas Criollas de Gallinas Ponedoras del Municipio García de Hevia": Consejos Comunales Sagrado Corazón de Jesús, Consejo Comunal Cooperativa La Morusca, Consejo Comunal La Granzonera.

Conjuntamente con el Programa de Formación "Producción Agroindustrial" se dictan clases de matemáticas a los niños de escasos recursos pertenecientes a los Consejos Comunales "Sagrado Corazón de Jesús", Sector Mancomunidad, Sector El río, Sector Mano de Dios.

Con apoyo de estudiantes extranjeros (Gambia), se dictan clases de ingles dirigidas a los niños de escasos recursos pertenecientes a los Consejos Comunales de la Zona 1, del Municipio García de Hevia.

Conjuntamente con el PNF en Ing. en Construcción Civil se han realizado levantamientos topográficos en los Consejos Comunales "Buenos Aires, Sagrado Corazón de Jesús, La Morusca, Km 82 Antigua Vía Férrea.

Conjuntamente con los PNF de Ing. en Informática, PNF Lic. en Administración de Empresas y la empresa CANTV se levantó el proyecto de un "CENTRO DE TELE COMUNICACIONES", que beneficiará a los 16 consejos comunales pertenecientes a la Zona 1 ubicados en el Sector de la Zona Industria Municipio García de Hevia.

## LOGROS MÁS RESALTANTES DE LA INSTITUCION:

**OBJETIVO ESTRATEGICO INSTITUCIONAL**
Brindar alternativas para la formación de futuros técnicos universitarios en condiciones dignas para el desarrollo estudiantil.

**POLITICA**
Garantizar la permanencia y prosecución en el sistema educativo

**PROYECTO**
Carreras Cortas

**OBJETIVO ESPECIFICO DEL PROYECTO**
Formar integralmente al técnico superior universitario, sustentado en la consolidación de contenidos y experiencias dirigidas a la conformación de la ciudadanía democrática, la solidaridad, la construcción colectiva y la acción profesional transformadora con responsabilidad activa y perspectiva responsable

**MONTO DE INVERSION**
Un Millón Doscientos Noventa y Dos Mil Doscientos Cinco Bolívares con 00/100 (Bs. 1.292.205,00)

**LOGROS**
Actualmente el Programa de Formación en Producción Agroindustrial, ha trabajado con la comunidad del Concejo Comunal Sagrado Corazón de Jesús (Zona Industrial de La Fría – Municipio García de Hevia), donde viven aproximadamente 60 familias (60 niños, niñas y adolescentes), de escasos recursos económicos, donde una de sus necesidades es el bajo nivel de sus niños en el área de matemática, por lo cual se le han dictado cursos que les han permitido la mejor comprensión de esta área de aprendizaje, así mismo se han capacitado a los padres de estos niños (50 adultos), con la preparación de alimentos como es por ejemplo la preparación de chorizos, manejo de alimentos, etc.
Estos cursos y talleres tanto para los niños como adultos se han desarrollado desde comienzos del 2011.

**OBSTACULOS**
Los principales problemas para la realización de este proyecto se basan, en la insuficiencia presupuestaria, que no nos ha permitido adquirir ciertos equipos que son imprescindibles para llevar a cabo las metas establecidas.

Memoria Año 2011

# PROYECTO

**NOMBRE DEL PROYECTO:** **CODIGO NUEVAETAPA:**
Carrera Corta
111049

**OBJETIVO ESTRATÉGICO INSTITUCIONAL:**
Brindar alternativas para la formación de futuros tecnicos universitarios en condiciones dignas para el desarrollo estudiantil

**OBJETIVO ESTRATÉGICO NUEVA ETAPA:**
Avanzar en la conformación de la Nueva estructura social

**ENUNCIADO DEL PROYECTO:**
De acuerdo a las necesidades de la Nación, se requiere la capacitación de los futuros tecnicos superores universitarios, seran los protagonistas en la construcción del desarrollo de las zonas en que tendran influencia, aplicando los conocimientos adquiridos en su formación profesional y social

**ÓRGANO O ENTE EJECUTOR:**
Universidad Politecnica territorial del Norte del Táchira Manuela saenz

**LOCALIZACIÓN:**
La Fria Municipio Garcia de Hevia Estado Tachira

°

| | | | |
|---|---|---|---|
| **Inicio** | 01/01/2011 | **Monto Total Proyecto** (En Bolívares) | |
| **Fin** | 31/12/2011 | 1.292.205,00 | |
| % de Avance Físico del Proyecto | 2011 | | |
| | Total | 100% | |

| Financiamiento (En Bolívares) | |
|---|---|
| Aprobado Ley 2011: | 1.292.205,00 |
| Modificado 2011: | 185.055,22 |
| Aprobado Total : | 1.107.149,78 |
| Ejecutado Total: | 818.155,81 |

| | Fuente | Ordinario | Extraordinario | Otros | |
|---|---|---|---|---|---|
| Fuentes de Financiamiento del Proyecto 2011 | Monto Aprobado (En Bolívares) | 1.292.205,00 | | | 1.292.205,00 |

| Bien o Servicio del Proyecto (Meta Total) | Meta Física 2011 | Ejecución Física 2011 | % | Meta Financiera 2011 | Ejecución Financiera 2011 | % |
|---|---|---|---|---|---|---|
| Graduar profesionales que incetiven el desarrollo productivo social | 83 | 1 | 90% | 1.107.149,78 | 818.155,81 | 73,9 |

**OBJETIVO ESTRATEGICO INSTITUCIONAL**
Consolidar la estructura de los programas Nacionales de Formación para formar profesionales integrales con amplio sentido de pertenencia hacia el desarrollo sustentable local, bajo principios éticos y morales

**POLITICA**
Adecuar el sistema educativo al modelo productivo socialista

**PROYECTO**
Programas Nacionales de Formación

**OBJETIVO ESPECIFICO DEL PROYECTO**
Formar integralmente del futuro profesional universitario, con un claro compromiso social, ético y político, bajo valores de cooperación solidaridad y justicia social

**MONTO DE INVERSION**
Dos Millones novecientos setenta y cinco mil ciento ochenta Bolívares con 00/100 (Bs. 2.975.180,00)

**LOGROS**
En este proyecto se ejecutaron actividades académicas tendientes a mejorar la planificación y la organización educativa de la universidad cumpliendo con el 78,41% de lo establecido como metas dl proyecto.

**OBSTACULOS**
Los principales problemas para la realización de este proyecto se basan, en la insuficiencia presupuestaria, y en la insuficiencia de planta física para ampliar la matricula estudiantil.

Memoria Año 2011

# PROYECTO

| **NOMBRE DEL PROYECTO:** | **CODIGO NUEVAETAPA:** |
|---|---|
| Programs Nacionales de Formación | 111082 |

**OBJETIVO ESTRATÉGICO INSTITUCIONAL:**
Consolidar la estructura de los Programas Nacionales de Formación para formar profeionales integrales con amplio sentido de pertenencia hacia el desarrollo sustentable local, bajo principios eticos y morales

**OBJETIVO ESTRATÉGICO NUEVA ETAPA:**
Avanzar en la conformación de la nueva estructura social

**ENUNCIADO DEL PROYECTO:**
Mejorar la calidad de la enseñanza y del aprendizaje haciendola mas humanista, asi como la función de la Universidad, tanto en la formación integral liberadora (educación), la creación intelectual (investigación) y la vinculación social

**ÓRGANO O ENTE EJECUTOR:**

Universidad Politecnica territorial del Norte del Táchira Manuela saenz

**LOCALIZACIÓN:**

La Fria Municipio Garcia de Hevia Estado Tachira

º

| | | |
|---|---|---|
| **Inicio** | 29/01/1900 | **Monto Total Proyecto** (En Bolívares) |
| **Fin** | 31/12/2011 | 2.975.180,00 |

| Financiamiento (En Bolívares) | |
|---|---|
| Aprobado Ley 2011: | 2.975.180,00 |
| Modificado 2011: | 2.441.271,70 |
| Aprobado Total : | 5.416.451,70 |
| Ejecutado Total: | 4.247.230,00 |

| % de Avance Físico del Proyecto | 2011 | |
|---|---|---|
| | Total | 100% |

| | Fuente | Ordinario | Extraordinario | Otros | |
|---|---|---|---|---|---|
| Fuentes de Financiamiento del Proyecto 2011 | Monto Aprobado (En Bolívares) | 2.975.180,00 | | | 2.975.180,00 |

| Bien o Servicio del Proyecto (Meta Total) | Meta Física 2011 | Ejecución Física 2011 | % | Meta Financiera 2011 | Ejecución Financiera 2011 | % |
|---|---|---|---|---|---|---|
| Graduar a profesionsles que formen parte del desarrollo en la zona de acuerdo a su programa de formación | 1.320 | 293 | 22 | 5.416.451,70 | 4.247.230,00 | 78,41 |

**OBJETIVO ESTRATEGICO INSTITUCIONAL**
Proponer como objetivo estratégico erradicar la pobreza y la exclusión social y productiva, a través, de políticas y programas orientadas a transformar las circunstancias que las producen y reproducen

**POLITICA**
Garantizar los accesos al conocimiento para universalizar la educación universitaria con pertinencia

**PROYECTO**
Apoyo a la Misión Sucre

**OBJETIVO ESPECIFICO DEL PROYECTO**
Avanzar en la conformación de la nueva estructura social y educacional, impulsando hacia u nuevo modelo proporcional en educación universitaria

**MONTO DE INVERSION**
Diez y Siete Mil Doscientos Cincuenta Bolívares con 00/100 (Bs. 17.250,00)

**LOGROS**
En este proyecto se ejecutaron actividades para apoyar la conformación de la nueva estructura social y educacional, impulsando un nuevo modelo y garantizando el desempeño de sus funciones hasta el segundo trimestre del año 2011, graduando a 448 estudiantes, cumpliéndose así con el 50 % de lo establecido como metas físicas del proyecto.

**OBSTACULOS**
Insuficiencia presupuestaria, para apoyar actividades de Misión Sucre.

Memoria Año 2011

# PROYECTO

**NOMBRE DEL PROYECTO:** **CODIGO NUEVAETAPA:**
Apoyo a la Mision Sucre
111085

**OBJETIVO ESTRATÉGICO INSTITUCIONAL:**
El proceso revolucionario se propone como objetivo estrategico erradicar la pobreza y la exclusion socia y productiva, a traves de politicas y programas orientadasa transformar la : circunstancias que la producen y reproducen

**OBJETIVO ESTRATÉGICO NUEVA ETAPA:**
Avanzar en la conformación de la nueva esrructura social

**ENUNCIADO DEL PROYECTO:**
La poblacion estudiantil alcanza un 45% de la poblacion flotante estimada

**ÓRGANO O ENTE EJECUTOR:**
Universidad Politecnica territorial del Norte del Táchira Manuela saenz

**LOCALIZACIÓN:**
La Fria Municipio Garcia de Hevia Estado Tachira

°

| | | | |
|---|---|---|---|
| **Inicio** | 01/01/2011 | **Monto Total Proyecto** (En Bolívares) | |
| **Fin** | 31/12/2011 | 17.250,00 | |

| Financiamiento (En Bolívares) | |
|---|---|
| Aprobado Ley 2011: | 17.250,00 |
| Modificado 2011: | 5.000,00 |
| Aprobado Total : | 12.250,00 |
| Ejecutado Total: | 1.247,02 |

| | | |
|---|---|---|
| % de Avance Físico del Proyecto | 2011 | |
| | Total | 100% |

| | Fuente | Ordinario | Extraordinario | Otros | |
|---|---|---|---|---|---|
| Fuentes de Financiamiento del Proyecto 2011 | Monto Aprobado (En Bolívares) | 17.250,00 | | | 17.250,00 |

| Bien o Servicio del Proyecto (Meta Total) | Meta Física 2011 | Ejecución Física 2011 | % | Meta Financiera 2011 | Ejecución Financiera 2011 | % |
|---|---|---|---|---|---|---|
| Apoyo academico a la mision sucre para garantizar el apoyo a los PNF | 50 | 10 | | 12.250,00 | 1.247,02 | 10,18 |

**OBJETIVO ESTRATEGICO INSTITUCIONAL**
Formar especialistas que contribuyan a la transformación social, mediante la apropiación, adecuación, creación e innovación, tecnológica y cultural.

**POLITICA**
Garantizar la permanencia y prosecución en el sistema educativo

**PROYECTO**
Formación de Postgrado

**OBJETIVO ESPECIFICO DEL PROYECTO**
Fortalecer el desarrollo científico y tecnológico de la institución a través del apoyo continuo ante la estructura organizativa

**MONTO DE INVERSION**
Ocho Mil Ochocientos Veinte Bolívares con 00/100 (Bs. 8.820,00)

**LOGROS**
En este proyecto se ejecutaron actividades tendentes a formar especialistas que contribuyan a la transformación social, mediante la apropiación, adecuación e innovación tecnológica y culturales, obteniéndose un plan integral de desarrollo para el año 2.011 cumpliéndose así con lo establecido como metas del proyecto.

**OBSTACULOS**
El principal problema que se ha presentado para la realización de este proyecto se basa en la insuficiencia presupuestaria para aplicar un adecuado mecanismo para el cumplimiento de las metas.

**OBJETIVO ESTRATEGICO INSTITUCIONAL**
Vincular los procesos de formación, investigación y desarrollo tecnológico con proyectos estratégicos dirigidos a la soberanía política - tecnológica

**POLITICA**
Promover el dialogo intercultural con los pueblos y culturas del mundo

**PROYECTO**
Generación, Divulgación y Aplicación del Conocimiento

**OBJETIVO ESPECIFICO DEL PROYECTO**
Desarrollar programas de alto nivel académico que vincule la docencia y la investigación, donde se establezcan líneas investigativas en diversas áreas tecnológicas y culturales

**MONTO DE INVERSION**
Ciento Veintiocho Mil Seiscientos Veintdos Bolívares con 00/100 (Bs. 128.622,00)

**LOGROS**
En este proyecto se gestiono el desarrollo de programas de alto nivel académico que vinculen la docencia y la investigación, donde se establecieron líneas investigativas en diversas aéreas tecnológicas y culturales, logrando así alcanzar las metas físicas establecidas.

**OBSTACULOS**
Los principales problemas para la realización de este proyecto se basan en el poco personal disponible (acreditado), para gestionar actividades de investigación

Memoria Año 2011

# PROYECTO

**NOMBRE DEL PROYECTO:** **CODIGO NUEVAETAPA:**

Generación Divulgación y aplicación del conocimiento 111087

**OBJETIVO ESTRATÉGICO INSTITUCIONAL:**

Vincular los procesos de formación, investigación y desarrollo tecnologico con proyectos estrategicos dirigidos a la soberania politica - tecnologica

**OBJETIVO ESTRATÉGICO NUEVA ETAPA:**

Avanzar en la conformación de la nueva estructura social

**ENUNCIADO DEL PROYECTO:**

Gerencia del conocimiento es el proceso de administrar continuamente de todo tipo para satisfacer necesidades presentes y futuras. Utilizar la ciencia para dar solución complejas de la vida cotidiana, es el reto a cumplir en la institución. Comienza con los objetivos y procesos del negocio y con el reconocimiento de la necesidad de compartir información

**ÓRGANO O ENTE EJECUTOR:**

Universidad Politecnica territorial del Norte del Táchira Manuela saenz

**LOCALIZACIÓN:**

Universidad Politecnica territorial del Norte del Táchira Manuela saenz

°

| | | | |
|---|---|---|---|
| **Inicio** | 01/01/2011 | **Monto Total Proyecto** (En Bolívares) | |
| **Fin** | 31/12/2011 | 128.622,00 | |

| Financiamiento (En Bolívares) | |
|---|---|
| Aprobado Ley 2011: | 128.622,00 |
| Modificado 2011: | 56.270,00 |
| Aprobado Total : | 72.352,00 |
| Ejecutado Total: | 0 |

| % de Avance Físico del Proyecto | 2011 | |
|---|---|---|
| | Total | 100% |

| Fuentes de Financiamiento del Proyecto 2011 | Fuente | Ordinario | Extraordinario | Otros | |
|---|---|---|---|---|---|
| | Monto Aprobado (En Bolívares) | 128.622,00 | | | 128.622,00 |

| Bien o Servicio del Proyecto (Meta Total) | Meta Física 2011 | Ejecución Física 2011 | % | Meta Financiera 2011 | Ejecución Financiera 2011 | % |
|---|---|---|---|---|---|---|
| Desarrollar tecnologia con los proyectos estrategicos de la nación dirigidos a la soberania politica | 410.594 | - | | 72.352,00 | 0 | |

**OBJETIVO ESTRATEGICO INSTITUCIONAL**
Vincular a las comunidades con el ejercicio profesional a lo largo de todo el trayecto formativo así como fomentar, promover y difundir todas las expresiones y representaciones de los diversos ámbitos del ser humano: intelectuales, culturales y deportivas y de abordaje de los problemas en el contexto real con participación de diferentes actores

**POLITICA**
Garantizar la permanencia y prosecución en el sistema educativo

**PROYECTO**
Intercambio del conocimiento con la sociedad

**OBJETIVO ESPECIFICO DEL PROYECTO**
Incorporar a la Universidad con la comunidad, a través, de actividades culturales, sociales, deportivas; así como promover el servicio comunitario, en distintas áreas interdisciplinarias

**MONTO DE INVERSION**
Ciento Veinte Mil Seiscientos Diez Bolívares con 00/100 (Bs. 120.610,00)

**LOGROS**
En este proyecto se ejecutaron actividades tendentes a vincular las comunidades con el ejercicio profesional a lo largo de todo el trayecto formativo, así como fomentar, promover, y difundir todas las expresiones y representaciones de los diversos ámbitos del ser humano: intelectuales, culturales y deportivas así como promover el servicio comunitario en distintas áreas interdisciplinarias Logrando así alcanzar las metas físicas establecidas.

**OBSTACULOS**
Los diferentes obstáculos que se ha tenido que enfrentar para el alcance efectivo de las metas principalmente la deficiencia presupuestaria y la escasa participación comunitaria en las actividades programadas, baja cultura universitaria en el Municipio.

Memoria Año 2011

# PROYECTO

| **NOMBRE DEL PROYECTO:** | **CODIGO NUEVAETAPA:** |
|---|---|
| Intercambio del conocimento con la sociedad | 111088 |

**OBJETIVO ESTRATÉGICO INSTITUCIONAL:**
Vincular las comunidades con el ejercicio profesional a lo largo de todo el proyecto formartivo, asi como fomentar, promover y difundir todas las expresiones y representaciones de los diversos ambitos del ser humano; intelectuales culturales y deportivos y de abordajes de los problemas en el

**OBJETIVO ESTRATÉGICO NUEVA ETAPA:**
Avanzar en la conformación de la nueva estructura social

**ENUNCIADO DEL PROYECTO:**
Existe poca participación de las comunidades con las instituciones de educación universitaria en descripcion, ambito cultural y educativo, falta de espcacios fisicos, escacez de implementos y articulos en area culturales y deportivas, falta de unidades de transporte para el traslado a las comunidades

**ÓRGANO O ENTE EJECUTOR:**
Universidad Politecnica territorial del Norte del Táchira Manuela saenz

**LOCALIZACIÓN:**
Universidad Politecnica territorial del Norte del Táchira Manuela saenz

°

| | | | |
|---|---|---|---|
| **Inicio** | 01/01/2011 | **Monto Total Proyecto** (En Bolívares) | |
| **Fin** | 31/12/2011 | 120.610,00 | |

| Financiamiento (En Bolívares) | |
|---|---|
| Aprobado Ley 2011: | 120.610,00 |
| Modificado 2011: | 47.230,00 |
| Aprobado Total : | 167.840,00 |
| Ejecutado Total: | 71.954,26 |

| % de Avance Físico del Proyecto | 2011 | |
|---|---|---|
| | Total | 100% |

| Fuentes de Financiamiento del Proyecto 2011 | Fuente | Ordinario | Extraordinario | Otros | |
|---|---|---|---|---|---|
| | Monto Aprobado (En Bolívares) | 120.610,00 | | | 120.610,00 |

| Bien o Servicio del Proyecto (Meta Total) | Meta Física 2011 | Ejecución Física 2011 | % | Meta Financiera 2011 | Ejecución Financiera 2011 | % |
|---|---|---|---|---|---|---|
| Participación, promoción y difusión activa con las comunidades | 14 | 6 | 43 | 167.840,00 | 71.954,26 | 42,87 |

**OBJETIVO ESTRATEGICO INSTITUCIONAL**
Mejorar los niveles de bienestar social como factor clave para la promoción de la plena participación de la mujer y el hombre e lo social, igualando las relaciones entre ambos géneros. Conformar la sociedad socialista que sirve para fomentar el acceso equitativo de los recursos socio-económicos

**POLITICA**
Expandir y consolidar los servicios de salud de forma oportuna y gratuita

**PROYECTO**
Captación, permanencia y atención integral del estudiante

**OBJETIVO ESPECIFICO DEL PROYECTO**
Garantizar el ingreso, las condiciones para el desempeño estudiantil y una adecuada atención para mejorar los nivele de prosecución

**MONTO DE INVERSION**
Un Millón Novecientos Cuarenta Mil Doscientos Diecinueve Bolívares con 00/100 (Bs. 1.940.219,00)

**LOGROS**
En este proyecto se ejecutaron actividades para mejorar los niveles de bienestar social y garantizar el ingreso, las condiciones de desempeño estudiantil y una adecuada atención para mejorar los niveles de prosecución logrando de esta manera cumplir con las metas planificadas

**OBSTACULOS**
Los principales problemas para la realización de este proyecto se basan en la deficiencia de comedores adecuados para prestar el servicio de comedor estudiantil. Así como los bajos niveles de ingresos de las familias de los estudiantes lo que motiva el tener que otorgar becas.

Memoria Año 2011

## PROYECTO

| **NOMBRE DEL PROYECTO:** | **CODIGO NUEVAETAPA:** |
|---|---|
| Captación, permanencia y atención integral del estudiante | 111090 |

**OBJETIVO ESTRATÉGICO INSTITUCIONAL:**
Mejorar los niveles de bienestar social como factor clave para la promoción de la plena participación de la mujer y el hombre en los social , igualando las relaciones entre ambos generos, conformar la sociedad socialista que sirve para fomentar el acceso equitativo del recurso socioeconomico

**OBJETIVO ESTRATÉGICO NUEVA ETAPA:**
Avanzar en la conformación de la nueva estructura social

**ENUNCIADO DEL PROYECTO:**
Mejorar las necesidades a traves del apoyo brindado por el dpto de bienestar estudiantil a traves de programas para el mejoramiento del desenvolvimiento del estudiante

**ÓRGANO O ENTE EJECUTOR:**
Universidad Politecnica territorial del Norte del Táchira Manuela saenz

**LOCALIZACIÓN:**
Universidad Politecnica territorial del Norte del Táchira Manuela saenz

°

| | | | |
|---|---|---|---|
| **Inicio** | 01/01/2011 | **Monto Total Proyecto** (En Bolívares) | |
| **Fin** | 31/12/2011 | 1.940.219,00 | |
| % de Avance Físico del Proyecto | 2011 | | |
| | Total | 100% | |

| Financiamiento (En Bolívares) | |
|---|---|
| Aprobado Ley 2011: | 1.940.219,00 |
| Modificado 2011: | 405.254,00 |
| Aprobado Total : | 2.345.473,00 |
| Ejecutado Total: | 1.769.218,88 |

| Fuentes de Financiamiento del Proyecto 2011 | Fuente | Ordinario | Extraordinario | Otros | |
|---|---|---|---|---|---|
| | Monto Aprobado (En Bolívares) | 1.940.219,00 | | | 1.940.219,00 |

| Bien o Servicio del Proyecto (Meta Total) | Meta Física 2011 | Ejecución Física 2011 | % | Meta Financiera 2011 | Ejecución Financiera 2011 | % |
|---|---|---|---|---|---|---|
| Gestion y coordinacion de los procesos de ingrso, permanencia y egreso estudiantil, servicio de orientación socioeconomico, asistencia integral a la salud, servicio de comedor, asesoria academica, insercion socioproductiva, personas con capacidades diferentes, coopreracion y solidaridad estudiantil | 6.000 | 4.500 | 75 | 2.345.473,00 | 1.769.218,88 | 75,43 |

**OBJETIVO ESTRATEGICO INSTITUCIONAL**
Apoyar la coordinación, servicios bibliotecarios, laboratorios y bioterios, estaciones experimentales, tecnología de información y audiovisual.

**POLITICA**
Divulgar los resultados de los esfuerzos de innovación para lograr visibilidad, impacto y estimulo

**PROYECTO**
Fortalecimiento de la gestión científica, tecnológica y humanística

**OBJETIVO ESPECIFICO DEL PROYECTO**
Garantizar el apoyo en materia de los servicios de biblioteca, laboratorios, talleres y plataforma tecnológica de la academia

**MONTO DE INVERSION**
Trescientos Treinta y Ocho Mil Cuatrocientos Cincuenta y Tres Bolívares con 00/100 (Bs. 338.453,00)

**LOGROS**
Se ejecutaron actividades tendentes a apoyar la gestión y coordinación de los servicios bibliotecarios, laboratorios, bioterios, estaciones experimentales y mejorar los sistemas y equipos tecnológicos de las áreas académico administrativas, obteniendo una plataforma informática estable y escalable, cumpliéndose así con el 77,70 % de las metas.

**OBSTACULOS**
Escasez de equipos e insumos existentes en el mercado y carencia de espacio físico adecuado para los laboratorios y talleres académicos.

Memoria Año 2011

# PROYECTO

| **NOMBRE DEL PROYECTO:** | **CODIGO NUEVAETAPA:** |
|---|---|
| Fortalecimiento y desasarrollo de la gestión cientifica, tecnologica y humanistica | 111096 |

**OBJETIVO ESTRATÉGICO INSTITUCIONAL:**
Apoyar a la gestión y coordinación, servicios bibliotecarios, laboratorios y bioterios, estaciones experimentales y la tecnologia de la información y audiovisual

**OBJETIVO ESTRATÉGICO NUEVA ETAPA:**
Avanzar en la conformación de la nueva estructura social

**ENUNCIADO DEL PROYECTO:**
es necesario un sistema de evaluación que valore objetiva y equitativamente la entrada, el proceso y la salida del proyecto educacional. Lo que equivale a evaluar la pertinencia (entrada) eficiencia (funcionamiento) y eficacia (salida) de instituciones y programas a nivel de educación universitaria, fortalecimiento, el desarrollo de la gestion, cientifica, tecnologica y humanistica en la accion especifica Laboratorios, talleres y bioterios

**ÓRGANO O ENTE EJECUTOR:**
Universidad Politecnica territorial del Norte del Táchira Manuela saenz

**LOCALIZACIÓN:**
Universidad Politecnica territorial del Norte del Táchira Manuela saenz

º

| | | **Monto Total Proyecto** (En Bolívares) |
|---|---|---|
| **Inicio** | 01/01/2011 | |
| **Fin** | 31/12/2011 | 338.453,00 |

| Financiamiento (En Bolívares) | |
|---|---|
| Aprobado Ley 2011: | 338.453,00 |
| Modificado 2011: | 732.648,82 |
| Aprobado Total : | 1.071.101,82 |
| Ejecutado Total: | 832.293,40 |

| % de Avance Físico del Proyecto | 2011 | |
|---|---|---|
| | Total | 100% |

| Fuentes de Financiamiento del Proyecto 2011 | Fuente | Ordinario | Extraordinario | Otros | |
|---|---|---|---|---|---|
| | Monto Aprobado (En Bolívares) | 338.453,00 | | | 338.453,00 |

| Bien o Servicio del Proyecto (Meta Total) | Meta Física 2011 | Ejecución Física 2011 | % | Meta Financiera 2011 | Ejecución Financiera 2011 | % |
|---|---|---|---|---|---|---|
| La UPT Manuela Saenz, es una institucion que va creciendo academicamente a un ritmo acelerado y requiere contar con un sistema de control computarizado (software), laboratorios y bioterios, tecnologia de información los cuales permitiran avanzar en función de las nuevas tecnologias existentes a fin de mantener la actualixzación constante de los procesos | 400 | 310 | 78 | 1.071.101,82 | 832.293,40 | 77,7 |

**OBJETIVO ESTRATEGICO INSTITUCIONAL**
Conservación, mantenimiento y preservación de la planta física de la institución de igual forma resguardo de los bienes nacionales

**POLITICA**
Fortalecer e incentivar la investigación en el proceso educativo

**PROYECTO**
Desarrollo y mantenimiento de la infraestructura y bienes nacionales

**OBJETIVO ESPECIFICO DEL PROYECTO**
Preservar la planta física, a través, del mantenimiento y conservación de los espacios físicos y mantenimiento de los bienes nacionales

**MONTO DE INVERSION**
Quinientos Veintitres Mil Noventa y Dos Bolívares con 44/100 (Bs. 523.092,44)

**LOGROS**
En este proyecto se ejecutaron actividades tendentes a mejorar la planta física y los servicios generales de la institución desarrollando un plan integral de mantenimiento y mejoras que se evidencian el cambio estético de la institución cumpliéndose así con el 67,83 % de lo establecido como metas físicas del proyecto

**OBSTACULOS**
Factores climáticos producto de las continuas lluvias que se presentan en el país.

Memoria Año 2011

# PROYECTO

**NOMBRE DEL PROYECTO:** **CODIGO NUEVAETAPA:**

Desarrollo y mantenimiento de la infraestructura y bienes nacionales 111104

**OBJETIVO ESTRATÉGICO INSTITUCIONAL:**

Conservación, mantenimiento y preservación de la planta fisica de la institución de igual forma regguardo de los bienes nacionales

**OBJETIVO ESTRATÉGICO NUEVA ETAPA:**

Avanzar en la conformación de la nueva estructura social

**ENUNCIADO DEL PROYECTO:**

realizar el mantenimiento es vital para todas las instituciones ya que ayudaria a mantener o alargar la vida util de un bien, para una adecuada conservación se necesitan recursos financieros yhumanos para condicionar las areas y edificaciones, entre otros, en un buen estado fisico

**ÓRGANO O ENTE EJECUTOR:**

Universidad Politecnica territorial del Norte del Táchira Manuela saenz

**LOCALIZACIÓN:**

Universidad Politecnica territorial del Norte del Táchira Manuela saenz

°

| | | | |
|---|---|---|---|
| **Inicio** | 01/01/2011 | **Monto Total Proyecto** (En Bolívares) | |
| **Fin** | 31/12/2011 | 523.092,44 | |

| Financiamiento (En Bolívares) | |
|---|---|
| Aprobado Ley 2011: | 523.092,44 |
| Modificado 2011: | 326.373,82 |
| Aprobado Total : | 849.480,82 |
| Ejecutado Total: | 576.213,99 |

| | | |
|---|---|---|
| % de Avance Físico del Proyecto | 2011 | |
| | Total | 100% |

| | Fuente | Ordinario | Extraordinario | Otros | |
|---|---|---|---|---|---|
| Fuentes de Financiamiento del Proyecto 2011 | Monto Aprobado (En Bolívares) | 523.092,44 | | | 523.092,44 |

| Bien o Servicio del Proyecto (Meta Total) | Meta Física 2011 | Ejecución Física 2011 | % | Meta Financiera 2011 | Ejecución Financiera 2011 | % |
|---|---|---|---|---|---|---|
| Preservacion y conservación de la planta fisica a traves, del mantenimiento resguardo d elos bienes nacionales | 3 | 2 | 67 | 849.480,82 | 576.213,99 | 67,83 |

## PRESENTACION DE TABLAS Y/O GRAFICOS

Cuadro N° 1

| PNF | MATRICULA 2011 | | Total |
|---|---|---|---|
| | **Femenino** | **Masculino** | |
| TP Agroindustrial | 79 | 48 | 127 |
| ING. Agroalimentación | 147 | 77 | 224 |
| ING. Informática | 114 | 106 | 220 |
| ING. Construcción Civil | 95 | 97 | 192 |
| Lcdo. Administración | 410 | 101 | 511 |

**Grafico Nro 1**

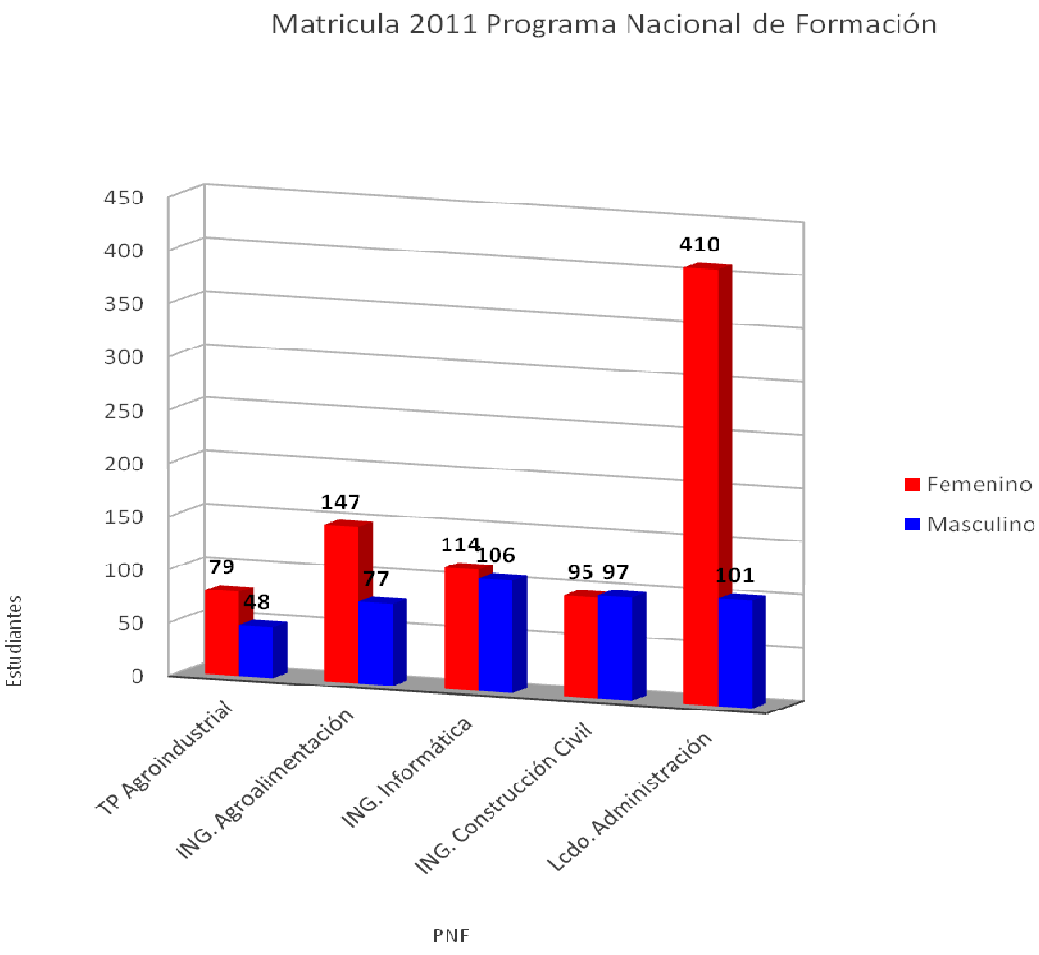

Cuadro N° 2

| PNF | Nuevos Ingresos 2011 | | Total |
|---|---|---|---|
| | **Femenino** | **Masculino** | |
| TP Agroindustrial | 43 | 24 | 67 |
| ING. Agroalimentación | 56 | 26 | 82 |
| ING. Informática | 35 | 29 | 64 |
| ING. Construcción Civil | 34 | 30 | 64 |
| Lcdo. Administración | 70 | 11 | 81 |
| | | | 358 |

**Grafico Nro 2**

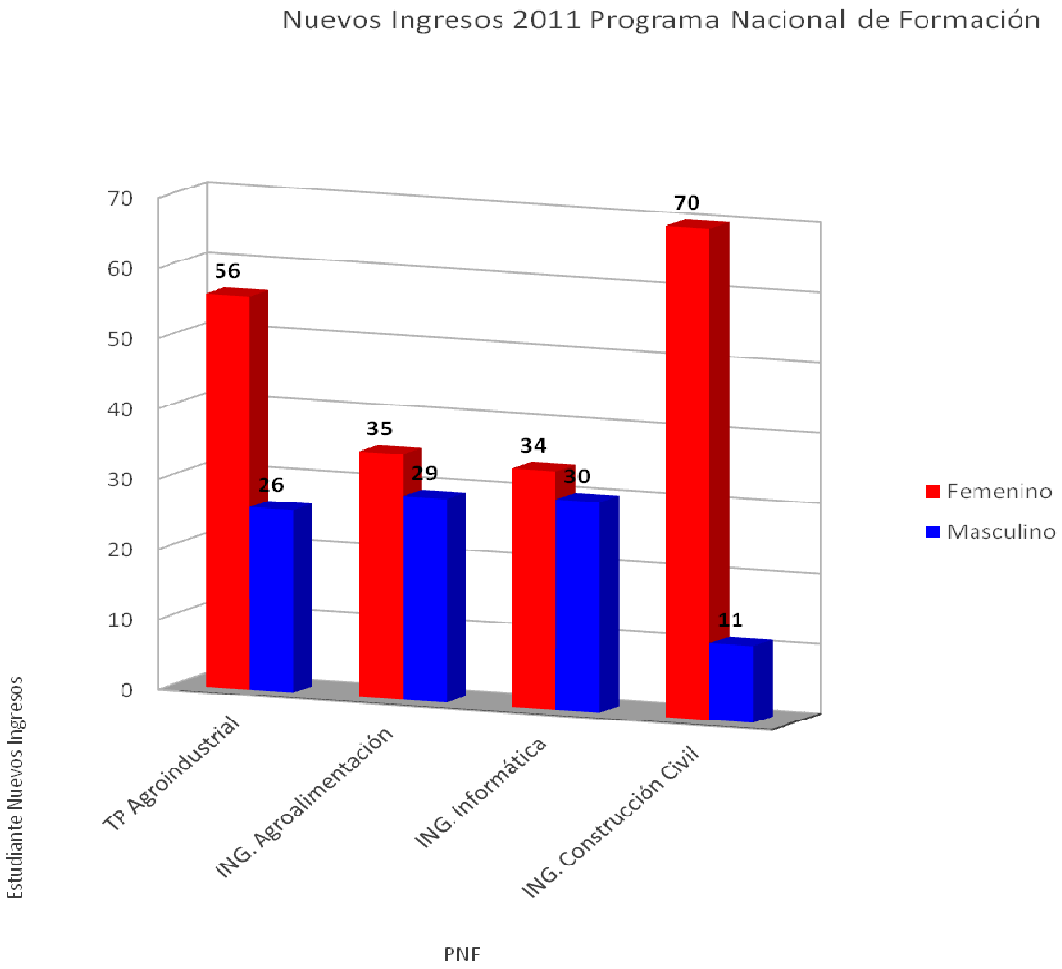

Cuadro N° 3

| PNF | TITULADO | Egresados 2011 | | Total |
|---|---|---|---|---|
| | | **Femenino** | **Masculino** | |
| TP Agroindustrial | TSU | 0 | 1 | 1 |
| ING. Agroalimentación | TSU | 11 | 3 | 14 |
| ING. Informática | TSU | 19 | 10 | 29 |
| ING. Construcción Civil | TSU | 15 | 21 | 36 |
| Lcdo. Administración | TSU | 102 | 27 | 129 |

**Grafico** **Nº3**

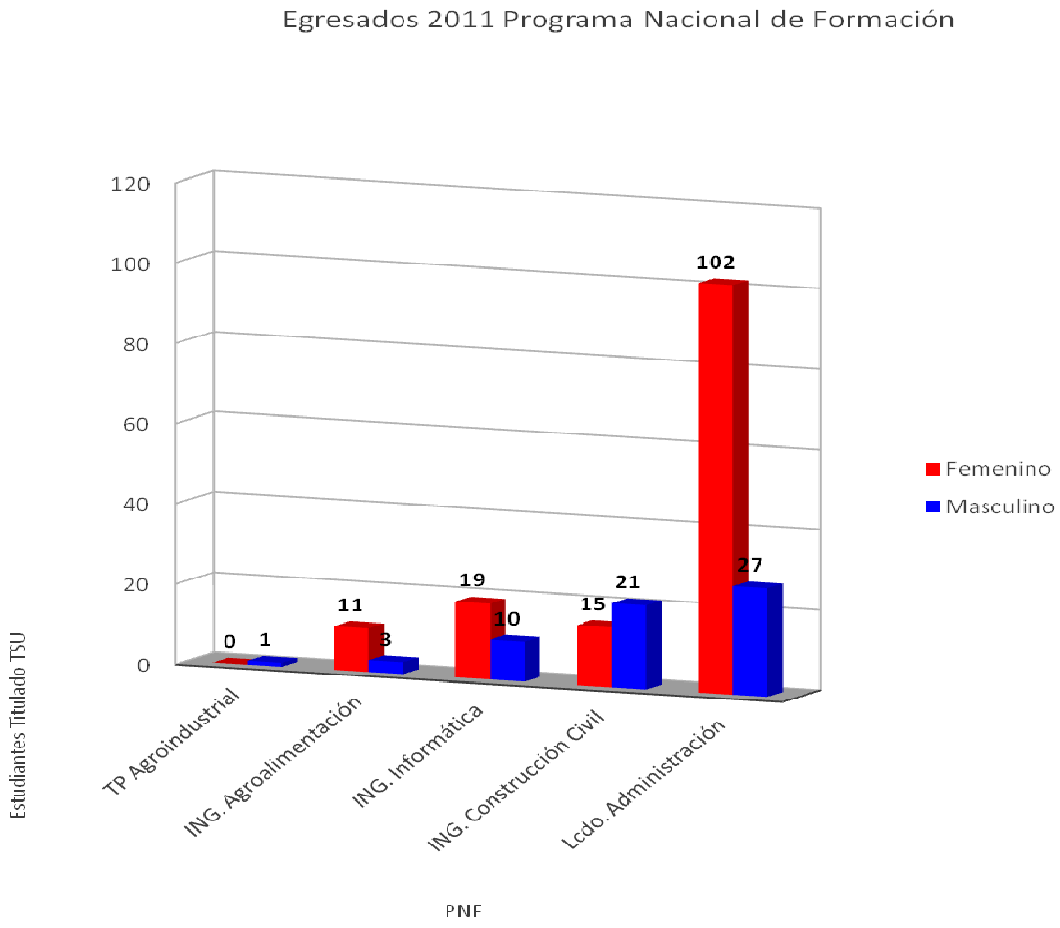

Cuadro N° 4

| PNF | TITULADO | Egresados 2011 | | Total |
|---|---|---|---|---|
| | | **Femenino** | **Masculino** | |
| ING. Agroalimentación | ING | 7 | 3 | 10 |
| ING. Informática | ING | 13 | 12 | 25 |
| Lcdo. Administración | LCO | 33 | 16 | 49 |
| | | | | 84 |

**Grafico Nro 4**

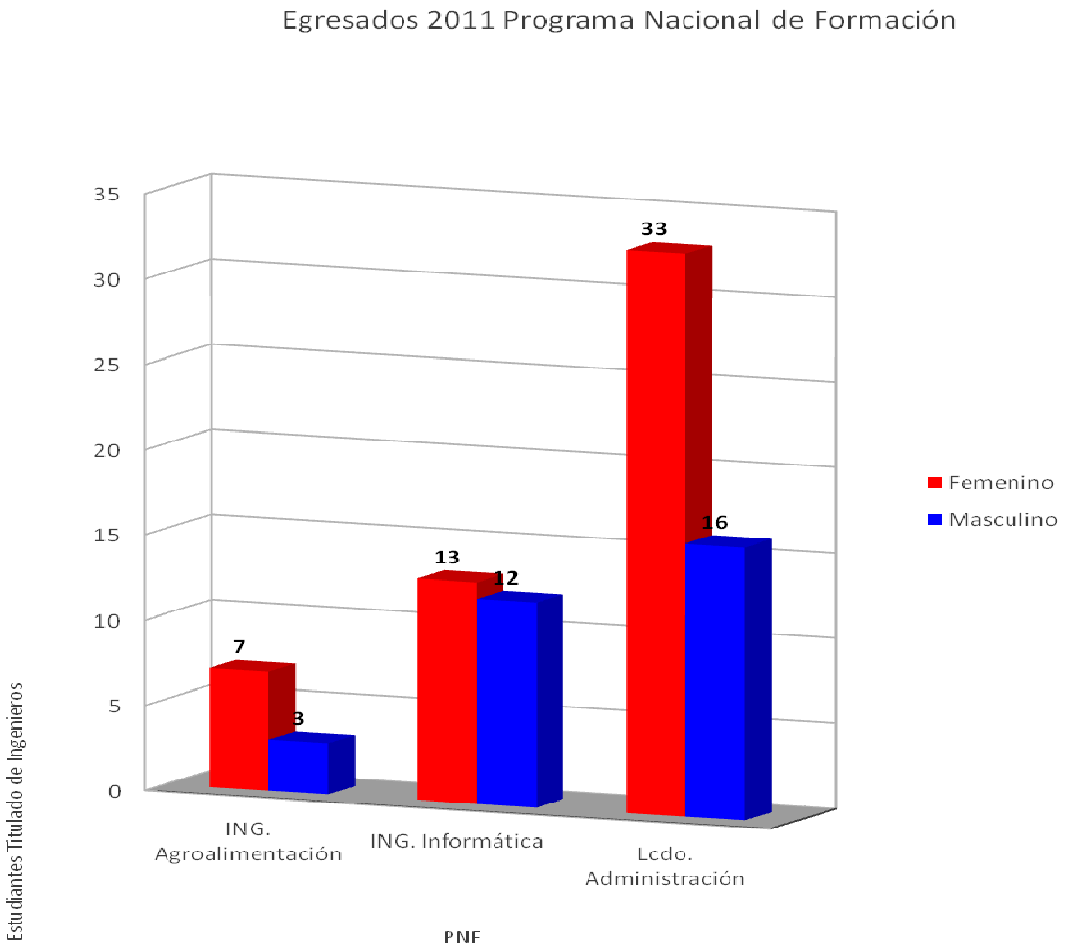

**Cuadro N° 5**

| PNF | MATRICULA | |
|---|---|---|
| | **2010** | **2011** |
| TP Agroindustrial | 96 | 127 |
| ING. Agroalimentación | 166 | 224 |
| ING. Informática | 292 | 220 |
| ING. Construcción Civil | 202 | 192 |
| Lcdo. Administración | 551 | 511 |
| | 1307 | 1274 |

**Grafico Nro. 5**

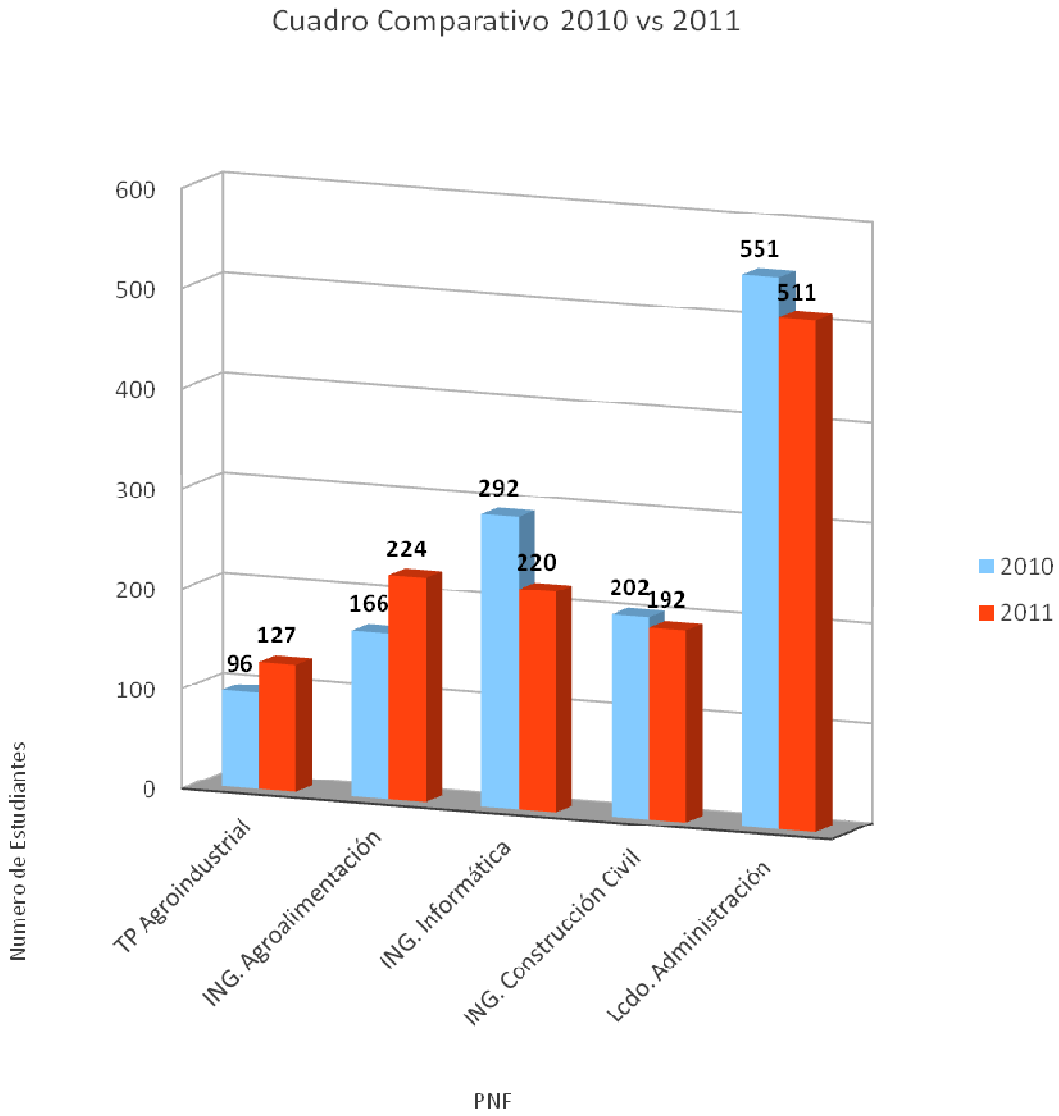

Cuadro N° 6

| PNF | MATRICULA | |
|---|---|---|
| | **2010** | **2011** |
| TP Agroindustrial | 7,35% | 9,97% |
| ING. Agroalimentación | 12,70% | 17,58% |
| ING. Informática | 22,34% | 17,27% |
| ING. Construcción Civil | 15,46% | 15,07% |
| Lcdo. Administración | 42,16% | 40,11% |

**Grafico Nro 6**

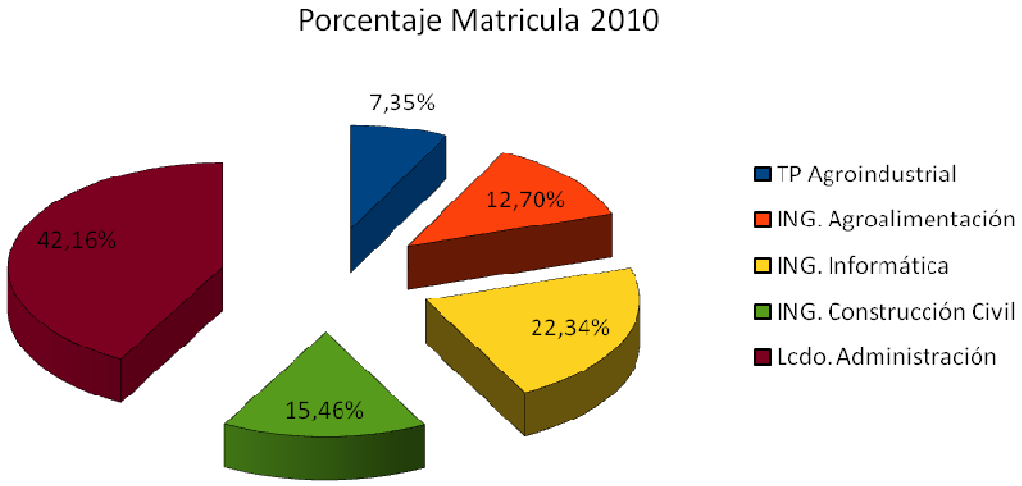


**Grafico Nro 7**

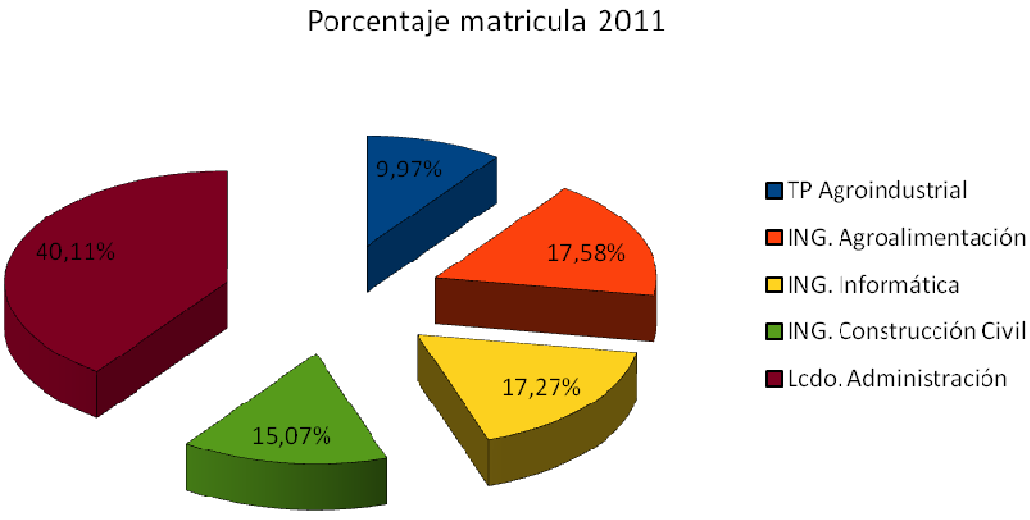

CUADRO Nº XX

**RESUMEN DE EJECUCIÓN DE PROVIDENCIAS ESTUDIANTILES**
**ENTE**

**AYUDAS DIRECTAS**

| CONCEPTOS | BENEFICIARIOS Y RECURSOS ASIGNADOS | | | | | | | |
|---|---|---|---|---|---|---|---|---|
| | AÑO 2010 | | | | AÑO 2011 | | | |
| | Nº DE BENEFICIARIOS (REAL) | PRESUPUESTO ASIGNADO | PRESUPUESTO MONDIFICADO | PRESUPUESTO EJECUTADO 2011 | Nº DE BENEFICIARIOS (ÚLTIMO ESTIMADO) | PRESUPUESTO ASIGNADO | PRESUPUESTO MONDIFICADO | PRESUPUESTO EJECUTADO 2011 |
| BECAS EN EFECTIVO (*) | 2.904,00 | | | 615.960,00 | 3.526 | 859.220,00 | 486.182,00 | 1.192.590,00 |
| AYUDANTÍAS (COMUNITARIA - RESIDENCIA) | 788,00 | | | 156.000,00 | 965 | 229.200,00 | | 325.600,00 |
| ESTUDIO | 628,00 | | | 122.400,00 | 786 | 168.000,00 | | 262.600,00 |
| TRABAJO (CULTURA) | 1.017,00 | | | 234.600,00 | 1.147 | 281.420,00 | | 395.050,00 |
| DEPORTE | 323,00 | | | 71.760,00 | 337 | 96.600,00 | | 114.740,00 |
| MERITO (EXCELENCIA ACADEMICA) | 148,00 | | | 31.200,00 | 291 | 84.000,00 | | 94.600,00 |
| PREPARADURIAS | 272,00 | | | 86.414,00 | 157 | 140.606,00 | | 57.685,00 |
| PASANTIAS | | | | | | | | |
| | | | | | | | | |
| CRÉDITOS EDUCATIVOS | | | | | | | | |
| AYUDAS EVENTUALES Y EXTRAORDINARIAS | - | | | - | 120.000 | | | 120.000,00 |
| **(3) TOTAL AYUDAS DIRECTAS** | 3.176,00 | | | 702.374,00 | 3.683 | 999.826,00 | **486.182,00** | 1.250.275,00 |

**NOTA: LAS BECAS SE CANCELARON DE LA SIGUIENTE FORMA: DE ENERO - MARZO LAS BECAS (AYUDANTIAS, ESTUDIO Y MERITO 200 Bs.) (TRABAJO Y DEPORTE 230 Bs.) (PREPARADURIAS 307 Bs.) A PARTIR DEL MES DE ABRIL - DICIEMBRE LAS BECAS SE CANCELARON A Bs. 400)**

**SERVICIOS ESTUDIANTILES**

| CONCEPTOS | BENEFICIARIOS Y RECURSOS ASIGNADOS | | | | | | | |
|---|---|---|---|---|---|---|---|---|
| | AÑO 2010 | | | | AÑO 2011 | | | |
| | Nº DE BENEFICIARIOS (REAL) | PRESUPUESTO ASIGNADO | PRESUPUESTO MONDIFICADO | PRESUPUESTO EJECUTADO 2010 | Nº DE BENEFICIARIOS (ÚLTIMO ESTIMADO) | PRESUPUESTO ASIGNADO | PRESUPUESTO MONDIFICADO | PRESUPUESTO EJECUTADO 2011 |
| COMEDOR | | | | | 39.000,00 | 480.000,00 | 112.500,00 | 540.664,44 |
| TRANSPORTE | | | | | | | | |
| SERVICIOS MÉDICOS | | | | | | | | |
| MEDICINAS Y MATERIALES MÉDICO QUIRÚRGICOS Y DENTALES | | | | | | | | |
| OTROS BENEFICIOS (ESPECIFICAR) | | | | | | | | |
| **(5) TOTAL SERVICIOS ESTUDIANTILES** | | | | | | | | |

**Fuente: xxx (Año)**

**NOTA: DE ENERO A JULIO LA BANDEJA DE COMEDOR SE CANCELO A 13 BS. Y SEPTIEMBRE A DICIEMBRE SE CANCELO A 15 BS.**

## 4- PRESUPUESTO CONSOLIDADO 2011

**CUADRO Nro 3**
**Consolidado de Ingresos Devengados y Recaudados**

| CONCEPTO | INGRESO DEVENGADO | INGRESO RECAUDADO |
|---|---|---|
| **Presupuesto Ley 2011** | 11.357.106,00 | |
| **Créditos Adicionales** | 6.827.181,03 | |
| **Ingresos Propios** | | |
| **Otros** | | |
| **TOTAL** | **18.184.287,03** | |

**CUADRO Nro 4**
**Consolidado del Gasto Ejecutado**

| Partida | Total Presupuesto Ley | Total Créditos Adicionales | Total Ejecución |
|---|---|---|---|
| **401** | 6.508.113,00 | 2.962.020,30 | 9.470.133,30 |
| **402** | 242.852,00 | 1.236.499,67 | 1.479.351,67 |
| **403** | 2.664.762,00 | 1.349.090,66 | 4.013.852,66 |
| **404** | 36.500,00 | 582.283,75 | 618.783,75 |
| **407** | 1.354.879,00 | 693.959,00 | 2.048.838,00 |
| **408** | - | 3.327,62 | 3.327,62 |
| **411** | 550.000,00 | - | 550.000,00 |
| **Total** | **11.357.106,00** | **6.827.181,03** | **18.184.287,03** |

**Entre los logros más resaltantes podemos mencionar:**

-. Se ha consolidado funcional y operativamente la UPTNT Manuela Sáenz, actualmente tiene una matricula de 1600 estudiantes y 72 docentes desarrollando los programas de T.S.U. en Producción Agroindustrial, con 350 bachilleres activos. Además hemos tomado e iniciado los proyectos nacionales, a través, de la Misión Alma Mater en las especialidades de Ingenierías en Agroalimentación, Construcciones Civiles, Informática y Licenciatura en administración con una matricula activa de 1600 estudiantes de diversos municipios de los Estados Táchira y Zulia así como estudiantes internacionales de África, Sur y centro América, del convenio Fundayacucho-OPSU

En la actualidad estamos dando respuesta a la deuda académica y social de la zona norte, ya que la población de bachilleres debía trasladarse a otros estados a continuar estudios universitarios y La UPTNT Manuela Sáenz, ha resuelto esta situación de la familia y de la población.

Implantación y puesta en marcha del Sistema Integrado SUGAU, en los módulos de Nomina, Prestaciones Sociales, viáticos para el personal Fijo y contratado de la Universidad politécnica Territorial Manuela Sáenz.

Actualización del personal Fijo y contratado en el sistema Tiuna, del seguro Social Obligatorio.

Capacitación y adiestramiento del personal Administrativo, para el manejo del sistema operativo de Software Libre , para dar cumplimiento al Decreto N° 3.390 de Fecha: 23 de diciembre de 2004 la aplicación del Software Libre desarrollado con Estándares Abiertos en la Administración Pública y en los servicios públicos facilitará la interoperabilidad de los sistemas de información del Estado.

Incorporación de nuevo personal contratado (12 personas), con la aprobación del Ministerio del Poder Popular para la Educación Universitaria, los cuales benefician a la comunidad universitaria en las áreas académicas y admistrativas.

Aplicación de los Exámenes de salud periódicos a los trabajadores contratados de la Universidad, de acuerdo a lo exigido por la LOPCYMAT
Por otra parte, la Misión Sucre remite un total de cuatrocientos cincuenta y teres (453) estudiantes de Misión Sucre, reciben sus títulos como Ingenieros en Sistemas, TSU y Licenciados en Administración. Este será el primer grupo de profesionales que serán acreditados por la UPT del Norte del Táchira Manuela Sáenz, cumpliendo así con la disposición emanada del MPPEU. Los graduandos son integrantes de las aldeas de los municipios Bolívar, Michelena, Ayacucho, Sucre, San Cristóbal, Jáuregui y el Orza del estado Apure.

Inserción, prosecución y culminación por parte de la UPT se otorgan los títulos de TSU e Ingenieros en Agroalimentación, TSU en Agroindustrial; TSU e Ingenieros en Informática; TSU y Licenciados en Administración y TSU en Construcción Civil, sumando 290 estudiantes que culminaron con éxito sus estudios en esta casa de estudios, lo que llena de satisfacción a las autoridades, ya que no sólo se trabaja para insertar a los jóvenes de la zona Norte del Táchira al sistema universitario, sino que se contribuye para que se mantengan dentro del mismo, logrando la prosecución para finalmente llegar a la etapa de culminación, ya como licenciados o ingenieros de la Republica.
En otro orden de ideas y gracias al Ministerio del Poder Popular para la Educación Universitaria (MPPEU) y el Ministerio del Poder Popular para la Agricultura, en convenio con el INTI, la UPT NT Manuela Sáenz, fue dotada de unidad de producción, es decir una finca de 34 hectáreas donde ya hemos instalado un lote de (60 reces) ganado vacuno, propiedad del IUTLAF que sobre la marcha pasara a ser bienes de la Universidad. Allí en aquella área se instalara las lagunas productoras de cachamas y otras especies;, en el sector Guarumito Municipio Ayacucho del Estado Táchira este año de la cuenta desarrollamos con carácter experimental, la siembra de plátano y

aperturamos sendas laguna para la cría y producción de cachama que han servido para las practicas academices de los estudiantes y para estimular a la comunidad del sector a quienes lo hemos orientado para la instalación de pequeñas lagunas que en colectivo están consolidando.
En el campo de formación continua y de elevación del conocimiento, se ha continuado con la ejecución de la Maestría Convenio Cuba-Venezuela sobre Nutrición Animal y estamos a la espera de la apertura de la Maestría en Agroecología y Desarrollo Endógeno que fuera prevista por el Ministerio para esta UPT
En esta búsqueda estamos ejecutando el primer Diplomado en Convenio con Consejo Nacional de Fronteras UPT "Manuela Sáenz", para acreditar talentos que puedan formar a docentes de nivel primario, bachillerato y así dar cumplimiento con el art 28 de la Ley Orgánica de Educación
Aprobación y ejecución del Proyecto "Conectividad inalámbrica para la zona industrial de La Fría, convenio Fundacite – Comunidad UPT NT Manuela Sáenz"
Participamos en la Feria Exposición Científica, celebrada en la sede del Ministerio en la esquina del Chorro. Logramos un tercer lugar con el Proyecto- Cría y Producción de Alevines de Cachama.
Participamos en la feria Exposición de Ganado de Doble Propósito, organizada por ASOGANOR- LA FRIA. Logramos El Primer Lugar. (Toro 903 Niño Categoría campeón Edad 30 meses).-
Se esta llevando a efecto el mandato nacional del presidente con la Homologación o ayudantías estudiantil (Becas) 400 bolívares cubriendo un 35% de la matricula estudiantil.
Se esta incentivando e impulsando el desarrollo endógeno del centro poblado de la ciudad de la Fría. Mediante el incremento de proyectos comunitarios y aprobados por el Consejo Federal de Gobierno y Alcaldía
En convenio con INCE-Táchira – UPT "Manuela Sáenz", recibimos inmueble (tipo galpón) en la Zona Industrial, donde estamos acondicionando los espacios para prestar el servicio de comedor estudiantil de la Universidad, es de hacer notar que lo estamos dotando con aporte asignado Bs 700 mil por la OPSU.
Se ha firmado carta de intención con el Instituto de Investigaciones Agropecuarias "Jorge Dimitrov" de Cuba, para presentarlo ante las autoridades del Ministerio para que éste, lo eleve a la instancia que corresponda.
Igualmente hemos firmado con el Instituto Nacional de Investigaciones Agropecuarias (INIA), carta convenio de apoyo mutuo en el ramo de investigación y apoyo en los laboratorios del ente nacional a nuestra universidad con lo que estamos llevando y fortaleciendo la acción del servicio comunitario de nuestros estudiantes solventando y proyectando necesidades de la comunidad
Conformación de la brigada ecologista integrada por 40 estudiantes de la UPT Manuela Sáenz y Misión sucre

Este año nuestro rebaño de ganado se ha incrementado en 4 semovientes (2) becerros y (02) Becerras con nacimientos en diversos meses. Actualmente son un total de 60 semovientes de ganado bovino, (01) ganado caballar y (01) ganado ovino.

Se ha fomentado la cultura, el deporte, las danzas y teatro revitalizando este extraordinario legado en toda la población, nuestra casa de estudio, grupos de gaita, danzas, equipos de fútbol, softball, bolas criollas, kikimbol, futbolito, actividad que se desarrolla con las comunidades y los estudiantes.

Se conmemoraron actos académicos, culturales y deportivos el febrero rebelde, actos alusivos al natalicio del Mariscal Sucre, Cine Foro: "Amaneció de Golpe" y Despertar de un Pueblo", Día de la juventud, del amor y la amistad.

Participación en el III ENCUENTRO Nacional de Hapkido "Copa Libertador", conquistando 17 preseas en 04 disciplinas (defensa personal, combate, figura manos libres y con armas), evento realizado en la ciudad de Valencia Estado Carabobo

Se discutió y debatió el proyecto de ley universitaria en coordinación con la UNEFA, igualmente estimulamos escenarios donde se hablo y discutió sobre la transformación universitaria. Temática donde hemos notado excesiva apatía por parte del sujeto principal que debe estar al frente de la lucha por la transformación universitaria, como es el movimiento estudiantil.

Se crea un modelo pedagógico para la integración de la comunidad con la UPT, desarrollado por un especialista a nivel de post grado, ello se hace realidad a través de los denominados Patios Productivos y enseñanzas de reforzamiento de conocimientos del propio saber popular.

La UPTNT Manuela Sáenz, cuenta con un periódico actualmente local, este año logramos publicarlo con el apoyo del equipo de los medios del MPPEU a nivel central. Ya que presupuestariamente no contamos con recursos par hacer expedita mensual o bimensual ésta actividad. De igual forma la universidad tiene su propio espacio radial con una programación semanal, donde se fomenta la participación del día a día en la comunidad universitaria en general.

Automatización del registro y control de las actividades académicas, lo cual permitió el procesamiento de la inscripción, habilitando la infraestructura informática necesaria para la atención de los bachilleres que por vez primera acudía a nuestra Institución. Realizándose también la Inclusión en la base de datos de la UPTNT Manuela Sáenz.

Se encuentra en proceso de construcción la página Web de la universidad para divulgar los alcances y logros en lo académico, social y político de está casa de estudios en vinculación con otras redes sociales del país y el mundo.

Se desarrollo un sistema de información de utilidad pública para ser suministrado a los consejos comunales donde exista una gran base de datos

que controle e informe a las comunidades organizados de los gestores, alcances, logros. Fortalezas y debilidades del sector.
Se cuenta con un núcleo o extensión del programa de formación en administración en el centro poblado La Palmita, Municipio Panamericano, y Seboruco, en convenio con la alcaldía Bolivariana del sector, el cual se inicio con 90 y 90 alumnos de la zona respectivamente
La UPTNT Manuela Sáenz, cuenta con 03 laboratorios para informática con 20 equipos computación cada uno, así como 01 laboratorio para plotter, planos digitalizados con 03 plotter profesionales para uso de estudiantes de construcción civil
Se cuenta con un espacio físico para biblioteca de 60 metros cuadrados con capacidad para 64 sillas y para 3000 libros. Con partida presupuestaria del Ministerio de Educación Universitaria, este año de la cuenta dotamos bibliográficamente a la UPT "Manuela Sáenz" de unos 350 libros especializados en las diferentes carreras que se imparten, lo que incide positivamente en la calidad del aprendizaje de nuestros estudiantes.
Apoyo a la misión sucre, facilitando 04 aulas para su funcionamiento y operatividad y un espacio para uso de la oficina administrativa
Apoyo al INCE Comercial, facilitando 01 aula para cumplir sus actividades académicas
La UPTNT Manuela Sáenz, en coordinación OPSU- Fundayacucho, inscribió adecuadamente a 8 nuevos estudiantes internacionales. 3 de Nicaragua, 3 de Nigeria y 2 de Bolivia, para un total de 20 estudiantes provenientes de diferentes países (Honduras, Bolivia, Nigeria, Gambia y Nicaragua). Egresando para el ejercicio fiscal 2011 5 estudiantes internacionales (2 de agroalimentaria y 3 de agroindustrial)
A través de convenio con Cuba estamos postulados como equipo piloto en la creación de laboratorios de Biotecnológico Vegetal, para garantizar semilla de alta producción y escasa contaminación que será facilitada a los diversos productores de la zona norte y del país
Es de destacar que dando cumplimiento al rol que debe jugar la universidad en su territorialidad, hemos estado apoyando todo lo concerniente a la puesta en marcha de la Fabrica Planta Industrial procesadora de hortalizas y Tubérculos, (Cerro La Gloria), construida por la empresa Argentina, en convenio con el Gobierno de Venezuela, para ello dictamos a los trabajadores talleres y cursos de manejos adecuados de alimentos, el proceso enseñanza aprendizaje fue dictado por los docentes facilitadores de la UPT Manuela Sáenz
También en el programa-carrera de Agroindustrial se ejecutan proyectos como producción de embutidos cárnicos, e igualmente hemos dado asesorías a concejos comunales que están logrando el empoderamiento del aparato productivo para de esta manera ejecutar la ley orgánica de economía comunal, en lo que tuvo que ver la creación de la tienda agro patria por parte de la comunidad.

Así mismo el PNF en construcción civil contribuye de manera directa a la organización de las tierras de pequeños parceleros en la zona con levantamientos topográficos dirigido por docentes y estudiantes de nuestra UPT "Manuela Sáenz", para de esta manera darle un mejor uso en la distribución de esos espacios. En este orden de ideas en el acompañamiento de apoyo social los equipos de docentes y estudiantes elaboraron sendos proyectos de servicios para urbanismo y algunos de ellos, fueron considerados y asumidos por la Sala de Batalla Social y aprobado por el Consejo Federal de Gobierno..

La actividad de desarrollo informático y telemático se desempeña en la creación de un sistema de registro en los concejos comunales para actualizar la la de población y necesidades existentes en los mismo y que esta este disponible vía web para información real y al instante así como la instrucción en manejo de computación básico para niños que cursan primera etapa de estudio básicos.

Esta es la manera en nuestra institución de la mano con el pueblo da respuesta inmediatas y eficaces a solución de necesidades y nuevas alternativas de logros productivos garantizando la participación de todos las fuerzas vivas que se encuentra inmersas en la territorialidad de nuestra universidad

Se Presentaron y aprobaron manuales de Funcionamiento transcritos a continuación: 1.-) Manual de normas y procedimientos para la distribución administrativa del presupuesto de gastos de la Universidad Politécnica Territorial de la Zona Norte del Táchira "Manuela Sáenz" 2.-) Manual de Normas y procedimientos para el uso de los vehículos de la Universidad Politécnica Territorial de la Zona Norte del Táchira.3.-) Reglamento Interno para la utilización de las motocicletas pertenecientes a la Universidad Politécnica Territorial de la Zona Norte del Táchira "Manuela Sáenz". 4.-) Manuales de normas y procedimientos de: Bienes Nacionales, Compras y Caja Chica. En lo relacionado con sus basamentos legales y los respectivos procesos. Fueron aprobados en Consejo Directivos de la PUT "Manuela Sáenz" por decisión unánime. 5.-) Reforma o Modificación del Manual de compras.. 6.-) Reglamento para sesión del consejo directivo, el cual fue aprobado en forma unánime por el Consejo Directivo.. 7.-) Manual de Cargos Administrativos de la Universidad Politécnica Territorial del Norte del Táchira "Manuela Sáenz" 8.-) Manual de Normas y Procedimientos de Servicios Generales de la universidad Politécnica Territorial del Norte del Táchira "Manuela Sáenz" 9.-) Manual de funciones para el área administrativa de la Universidad Politécnica Territorial del Norte del Táchira "Manuela Sáenz", el cual fue aprobado por unanimidad en su segunda discusión. El mismo está sujeto a revisiones, sugerencias, recomendaciones y modificaciones que lo perfeccionen para una tercera y última discusión.

Es importante destacar que a través de convenio con la Alcaldía del Municipio García de Hevia se construyó e inauguro Cancha Deportiva de uso

múltiple, dentro del espacio del área donde funcionan las actividades académicas de la UPT "Manuela Sáenz"

## 5. LINEAS Y PLANES DE ACCIÓN A SER CONSIDERADOS PARA EL SIGUIENTE EJERCICIO FISCAL AÑO 2011.

Los proyectos que se desarrollaran para el próximo ejercicio fiscal por esta casa de estudios, estarán orientados a cumplir con las estrategias y políticas enmarcadas con las Líneas del Plan de Desarrollo Económico y Social de la Nación 2007-2013; a través de la ejecución de los siguientes Proyectos y Acciones Centralizadas.

**Cuadro Nro. 5**

| **Nº** | **Proyectos 2012** | **Monto** |
|---|---|---|
| 1 | Programas Nacionales de Formación | 6.372.234 |
| 2 | Formación en Carreras | 872.053 |
| 3 | Formación de Postgrado o Estudios Avanzados | 0 |
| 4 | Investigación, Innovación y Gestión del Conocimiento | 0 |
| 5 | Sistemas de Recursos para la Formación e Intercambio Académico | 11.320 |
| 6 | Sistemas de Apoyo al Desarrollo Estudiantil | 2.989.751 |
| 7 | Intercambio y Gestión del Conocimiento con la Sociedad | 447.000 |
| 8 | Desarrollo y Mantenimiento de Infraestructura Física | 597.751 |
| 9 | Territorialización y Municipalización de la Educación Universitaria | 34.500 |
| **TOTAL** | | **11.324.609** |

Fuente: Oficina de Planificación y Presupuesto (2012)

**CUADRO Nº 6**

| **Nº** | **Acciones Centralizadas 2012** | **Monto** |
|---|---|---|
| 1 | Dirección y Coordinación de los Gastos de los Trabajadores | 2.934.972 |
| 2 | Gestión Administrativa | 2.207.231 |
| 3 | Previsión y Protección Social | 0 |
| **TOTAL** | | **5.142.203** |

Fuente: Oficina de Planificación y Presupuesto (2012)

## CUADRO Nº 7

| Nº | Total Presupuesto Ley 2012 | Monto |
|---|---|---|
| 1 | Proyectos | 11.324.609 |
| 2 | Acciones Centralizadas | 5.142.203 |
| **TOTAL** | | **16.466.812** |

Fuente: Oficina de Planificación y Presupuesto (2012)

Se tiene previsto desarrollar tres trimestres académicos completos, además del semestre del curso intensivo. Se ejecutarán 7 Proyectos y 2 Acciones Centralizadas: Programas Nacionales de Formación; Carreras Cortas, Sistemas de Recursos para la Formación e Intercambio Académico, Sistemas de Apoyo al Desarrollo Estudiantil, Intercambio y Gestión del Conocimiento con la Sociedad, Desarrollo y mantenimiento de la Infraestructura, Territorialización y Municipalización de la Educación Universitaria Garantizando el óptimo funcionamiento de las actividades académicas; dirección y Coordinación de los Gastos de los Trabajadores y Gestión Administrativa.

Se ha consolidado funcional y operativamente La UPTNT Manuela Sáenz, actualmente tiene una matricula de 1600 estudiantes y 72 docentes desarrollando los programas de T.S.U. en Producción Agroindustrial, Agroalimentaria y Administración con 350 bachilleres activos. Además hemos tomado e iniciado los proyectos nacionales, a través, de la" Misión alma Mater" en las especialidades de Ingenierías en Agroalimentación, Construcciones Civiles, Informática y Licenciatura en administración con una matricula activa de 1250 estudiantes

Se remodelara el edificio académico garantizando servicio o baterías de baño, 9 aulas, 3 laboratorios, oficinas para personal (control de estudio, Bienestar Estudiantil, biblioteca, Coordinación Académica y sala de profesores. El proyecto esta aprobado por OPSU y la ministro Dra., Yadira Córdova, anunció en Consejo directivo del CNU los recursos aprobados para tal fin.

Fase final de la construcción del edificio (CUSAN) de 2000 mtros2 con capacidad para 20 aulas, batería de baños, sala de maquina, tanque de agua para 70.000 litros y sitios de esparcimiento y recreación (Tenemos palabra comprometida por la empresa que ejecuta dichos trabajos que el mismo será entregado para su inauguración a más tardar a mediados de Enero 2012)

Puesta en funcionamiento de nuevos laboratorios Químico, Bioquímica, Anatomía e Informática;

Puesta en funcionamiento del programa de formación en administración en el sector La Palmita y Seboruco

Desarrollo de proyectos socio productivos, integrando a la comunidad, la universidad y así garantizar el adiestramiento de la familia y la comunidad del territorio de influencia.

## *CAPITULO IX*

## *INSTITUTOS Y COLEGIOS UNIVERSITARIOS*

Según el artículo 10 de la Ley de Presupuesto para el ejercicio fiscal 2011, en el Capítulo II de la Administración Descentralizada Funcionalmente, sección primera de los Entes Descentralizados Funcionalmente Sin Fines Empresariales: Se consideran entes descentralizados funcionalmente sin fines empresariales, los Institutos Autónomos, las Personas Jurídicas Estatales de Derecho Público, las Fundaciones, Asociaciones Civiles y demás Instituciones constituidas con fondos públicos o dirigidas por algunas de las personas referidas en el artículo 6 de la Ley Orgánica de la Administración Financiera del Sector Público, cuando la totalidad de los aportes presupuestarios en un ejercicio, efectuado por una o varias de las personas referidas en el precitado artículo, representa el 50% o más de su presupuesto.

## *COLEGIO UNIVERSITARIO FRANCISCO DE MIRANDA*

## DIRECTORIO

Coordinadora de la Comisión Organizadora…… Judith Salgado

Subdirección Académica……..... Marisela Ramírez

Subdirección Administrativa……..…… José Rodríguez

## PARTE I

## MEMORIA

### 1. MARCO NORMATIVO INSTITUCIONAL

El Colegio Universitario "Francisco de Miranda" es una institución de educación universitaria de carácter público. Está ubicado en Caracas, Municipio Libertador. Fue creado mediante el Decreto Presidencial N° 1.620 del 20 de febrero de 1974, publicado en Gaceta Oficial N° 30.336 del día 29 del mismo mes.

### MISION:

Contribuir a la formación de un profesional de carácter humanista en las diferentes áreas del conocimiento, atendiendo la vocación centrada en principios y valores universales, con sensibilidad social, ambiental-ecológica e identidad regional, nacional, latinoamericana y caribeña, con capacidad de integrarse a un mundo pluripolar y multicultural, prestando servicios educativos de calidad, que conlleven a la vinculación con la comunidad y a la creación intelectual con la apertura de espacios de reflexión e intercambio de saberes, en función del desarrollo endógeno para la transformación y el mejoramiento de la calidad de vida de los ciudadanos y ciudadanas.

### VISIÓN:

Ser un referente nacional e internacional, promotor de pensamientos que generen conocimientos innovadores para el desarrollo endógeno y sostenible del país, fundamentado en los valores y principios del humanismo integral en una sociedad democrática, socialista participativa y protagónica.

## 2. ESTRUCTURA ORGANIZATIVA – (ORGANIGRAMA)

La estructura organizativa del Colegio Universitario “Francisco de Miranda”, está constituida por unidades flexibles integradas funcionalmente dentro de un sistema jerárquico organizado. Está conformado por órganos de gobierno, colegiados, unipersonales, unidades asesoras, unidades de gestión académica y gestión administrativa.

- Son órganos de gobierno colegiados:

Consejo Directivo
Consejo Académico
Consejo Administrativo

- Son órganos de gobierno unipersonal:

El (La) Director (a)
El (La) Subdirector (a) Académico (a)
El (La) Subdirector (a) Administrativo (a)
El (La) Secretario (a) General

- Son unidades asesoras:

Oficina de Planificación y Desarrollo Institucional
Oficina de Gestión del Talento Humano
Oficina de Tecnología de Información y Comunicación
Consultoría Jurídica
Seguridad Integral, Ambiente y Salud en el Trabajo

- Son unidades de gestión académica:

División Académica
División de Investigación y Postgrado
División de Desarrollo Estudiantil
División de Interacción Social
División de Control de Estudios

- Son unidades de gestión administrativa:

División de Administración
División de Mantenimiento y Servicios

REPÚBLICA BOLIVARIANA DE VENEZUELA
MINISTERIO DEL PODER POPULAR
PARA LA EDUCACIÓN UNIVERSITARIA
COLEGIO UNIVERSITARIO
"FRANCISCO DE MIRANDA"
OFIC. DE PLANIFICACIÓN Y DESARROLLO INSTITUCIONAL
COORDINACIÓN DE ORGANIZACIÓN Y SISTEMAS
ORGANIGRAMA DETALLADO

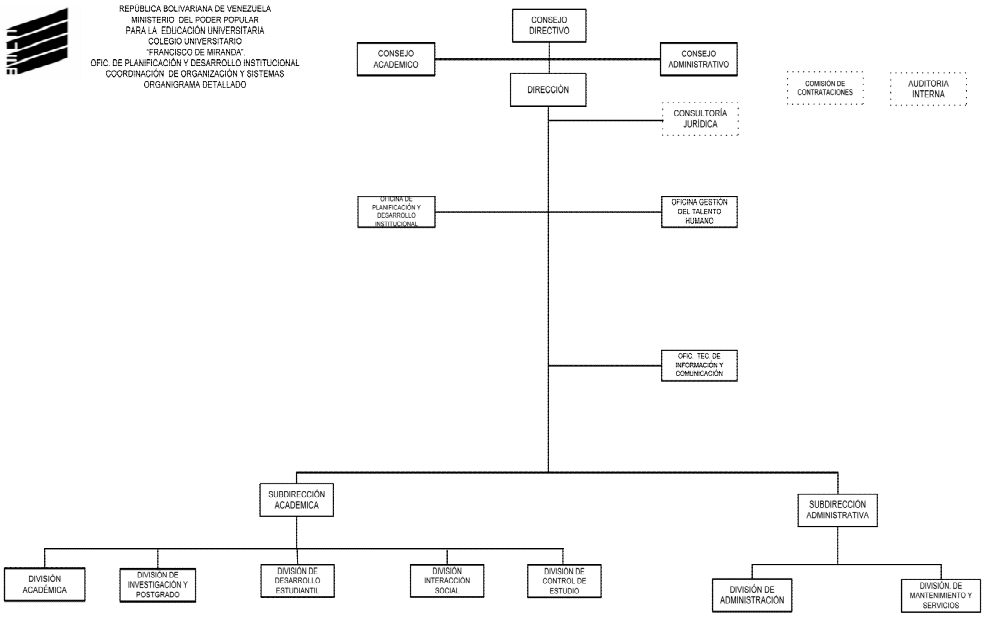


CENTRO DE ESTUDIANTES | FUNDAFRAMI | IPSOCUFM | ASOCIACIÓN DOCENTE JUBILADO | SINDICATO PERSONAL DOCENTE | SINDICATO PERSONAL ADMINISTRATIVO | SINDICATO PERSONAL OBRERO | CAJA DE AHORRO PERSONAL DOCENTE | CAJA DE AHORRO PERSONAL ADMINISTRATIVO | CAJA DE AHORRO PERSONAL OBRERO

Aprobado en Consejo Directivo Nº 154, de fecha 01/06/2011 y notificado al Ministerio del Poder Popular para la Educación Universitaria (MPPEU) según Oficio, Nº DIR/OPDI/132, DIR/OPDI/133, DIR/OPDI/134

## 3- LINEAS DE ACCION Y LOGROS MÁS RESALTANTES DE LA INSTITUCION

### PROYECTO Nº 1

### OBJETIVO ESTRATEGICO INSTITUCIONAL

Universalizar la Educación Universitaria

### POLITICA

Garantizar los accesos al conocimiento para universalizar la educación superior con pertinencia.

### PROYECTO

Carreras Cortas

### OBJETIVO ESPECIFICO DEL PROYECTO

Formar futuros Técnicos Superiores Universitarios sustentado en la consolidación de contenidos y experiencias dirigidas a la conformación de la ciudadanía democrática, la solidaridad, construcción colectiva y la acción profesional transformadora con responsabilidad ética y perspectiva sustentable.

### MONTO DE INVERSION

Trece millones quinientos setenta y nueve mil doscientos sesenta y siete Bolívares con setenta céntimos (Bs. 13.579.267,70).

### LOGROS:

- La ejecución física sobre paso un 39% de lo estimado.
- Se atendió una matrícula total de: 1.224 estudiantes en la carrera de administración, 237 en la carrera informática y 1.322 en la carrera de contaduría.
- Graduación de 777 Técnicos Superiores Universitarios en las diferentes carreras y menciones que ofrece la Institución.
- Prestación del servicio de biblioteca a 8.669 usuarios en las distintas salas y servicios que ofrece la Biblioteca Rafael Fernández Heres.

- Adquisición de 110 títulos, los cuales fortalecen el acervo bibliográfico de la Coordinación de Documentación e Información.

## FICHA RESUMEN DE PROYECTOS EJECUTADOS

## CUADRO N° 1

Memoria Año 2011

### PROYECTO Nº 1

**NOMBRE DEL PROYECTO:** **CODIGO NUEVA ETAPA: 110757**
Carreras Cortas

**OBJETIVO ESTRATÉGICO NUEVA ETAPA:**
Avanzar en la Conformación de la Nueva Estructura Social

**OBJETIVO ESTRATÉGICO INSTITUCIONAL:**
Universalizar la Educación Universitaria

**ENUNCIADO DEL PROYECTO:**
Formar integralmente Técnico Superior Universitario en áreas de conocimientos, en respuesta a las necesidades de las comunidades y del país.

**ÓRGANO O ENTE EJECUTOR:**
Colegio Universitario "Francisco de Miranda"

**LOCALIZACIÓN:**
Distrito Capital - Municipio Libertador

**POLITÌCA:**
Garantizar los accesos al conocimiento para universalizar la Educación Superior con pertinencia.

| | |
|---|---|
| **Inicio** | 01/01/2011 |
| **Fin** | 31/12/2011 |

| **Monto Total Proyecto** (En Bolívares) |
|---|
| 13.579.267,70 |

| Financiamiento (En Bolívares) | |
|---|---|
| Aprobado Ley 2011: | 13.067.249,00 |
| Modificado 2011: | 512.018,70 |
| Aprobado Total : | 13.579.267,70 |
| Ejecutado Total: | 8.901.887,15 |

| % de Avance Físico del Proyecto | 2011 | |
|---|---|---|
| | Total | 100% |

| | Fuente | Ordinario | Extraordinario | Otros |
|---|---|---|---|---|
| Fuentes de Financiamiento del Proyecto 2011 | 13.579.267,70 | 13.067.249,00 | 512.018,70 | |

| Bien o Servicio del Proyecto (Meta Total) | Meta Física 2011 | Ejecución Física 2011 | % | Meta Financiera 2011 | Ejecución Financiera 2011 | % |
|---|---|---|---|---|---|---|
| Formación de estudiantes en carreras cortas | 2.006 | 2.783 | 138,73 | 13.579.267,70 | 8.901.887,15 | 65,55 |

## CUADRO Nº 2

### RESUMEN MATRÍCULA DE PREGRADO - TSU
### CLASIFICADOS POR CARRERA Y MENCIÓN
### ENTE: COLEGIO UNIVERSITARIO "FRANCISCO DE MIRANDA"

| CARRERAS | AÑO 2010 REAL | AÑO 2011 ÚLTIMO ESTIMADO |
|---|---|---|
| **CARRERA 1:** Administración | 2.557 | 1.224 |
| Mencion Recursos Humanos | 845 | 356 |
| Mencion Bancas y Finanzas | 632 | 339 |
| Mencion Hidrocarburos | 20 | 4 |
| Mencion Transporte y Distribución de Bienes | 536 | 299 |
| Mención Administración y Gestión de Industrias Energéticas | 524 | 226 |
| **CARRERA 2:** Informática | 473 | 237 |
| **CARRERA 3:** Contaduría | 1.595 | 1.322 |
| **(6) TOTAL** | **4.625** | **2.783** |

**Fuente: División de Control de Estudios - 2011**

## CUADRO Nº 3

### RESUMEN EGRESADOS DE PREGRADO - TSU
### CLASIFICADOS POR CARRERA Y MENCION
### ENTE: COLEGIO UNIVERSITARIO "FRANCISCO DE MIRANDA"

| CARRERAS | AÑO 2010 REAL | AÑO 2011 ÚLTIMO ESTIMADO |
|---|---|---|
| **CARRERA 1:** Administración | 398 | 375 |
| Mencion Recursos Humanos | 144 | 162 |
| Mencion Bancas y Finanzas | 93 | 59 |
| Mencion Hidrocarburos | 9 | 6 |
| Mencion Transporte y Distribución de Bienes | 65 | 71 |
| Mención Administración y Gestión de | 87 | 77 |
| **CARRERA 2:** Informática | 80 | 58 |
| **CARRERA 3:** Contaduría | 55 | 59 |
| **(6) TOTAL** | **533** | **492** |

**GRÁFICO Nº 1**

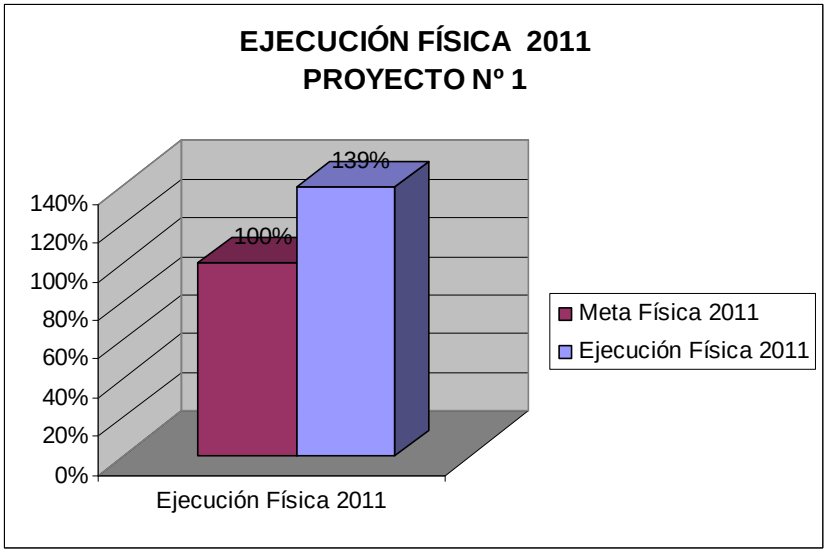


## PROYECTO Nº 2

## OBJETIVO ESTRATEGICO INSTITUCIONAL

Universalizar la Educación Universitaria

## POLITICA

Garantizar los accesos al conocimiento para universalizar la educación superior con pertinencia.

## PROYECTO

Programas Nacionales de Formación

## OBJETIVO ESPECIFICO DEL PROYECTO

Formar de manera integral el futuro profesional universitario, con un claro compromiso social, ético y político, bajo valores de cooperación, solidaridad y justicia social.

## MONTO DE INVERSION

Dos millones ciento veinte y siete mil seiscientos noventa y tres Bolívares, con catorce céntimos (Bs. 2.127.693,14)

## LOGROS

- Apertura del Programa Nacional de Formación en Contaduría Pública.

- Se atendió una matrícula total en los Programas Nacional de Formación: 735 en Informática, 1.225 en Administración y 245 en Contaduría Pública.

- Graduación de 47 estudiantes de PNF Lic. en Administración, 66 estudiantes PNF- Ingenieros, 403 Técnico Superior Universitario PNF en Administración y 72 Técnico Superior Universitario PNF Ingenieros.

- Sistematización de las calificaciones de los estudiantes de los Programas Nacional de Formación.

- Actualización de los Programas de Estudios de los Programas Nacional de Formación en Administración e Informática.

- Apertura del Programa Nacional de Formación en Contaduría Pública: Beneficiando un número de 232 participantes que conforman el grupo de nuevos inscritos en los PNF de Contaduría Pública, representado por un 32 % de los Nuevos Ingresos a la Institución y cumpliendo con lo establecido en la Gaceta Oficial Nº 39.584 del Jueves 30 de Diciembre de 2010: "Resolución por la cual se crea el Programa Nacional de Formación en Contaduría Pública, como conjunto de actividades académicas conducentes a la certificación de Asistente Contable, a otorgar los títulos que en ella se especifican." (Cuadro Nº 7 – Gráfico Nº 2).

- Primera Promoción de Egresados en los Programas Nacionales de Formación: Se alcanzó la formación de 582 profesionales los cuales se especifican a continuación: (Gráfico Nº 3).

| Carreras | Total de Profesionales |
|---|---|
| Programa Nacional de Formación en Administración – TSU | 400 |
| Programa Nacional de Formación en Informática - TSU | 71 |
| Programa Nacional de Formación en Administración - Lic. | 47 |
| Programa Nacional de Formación en Informática - Ing. | 64 |

# CUADRO N° 4

Memoria Año 2011

## PROYECTO Nº 2

**NOMBRE DEL PROYECTO:** **CODIGO NUEVAETAPA: 110753**
Programas Nacionales de Formación

**OBJETIVO ESTRATÉGICO NUEVA ETAPA:**
Avanzar en la Conformación de la Nueva Estructura Social

**OBJETIVO ESTRATÉGICO INSTITUCIONAL:**
Universalizar la Educación Universitaria

**ENUNCIADO DEL PROYECTO:**
Necesidad de formar profesionales de manera integral con nuevos valores y compromiso social que contribuyan a la transformación del país

**ÓRGANO O ENTE EJECUTOR:**
Colegio Universitario "Francisco de Miranda"

**LOCALIZACIÓN:**
Distrito Capital - Municipio Libertador

**POLITÌCA:**
Garantizar los accesos al conocimiento para universalizar la educación superior con pertinencia.

| | |
|---|---|
| **Inicio** | 01/01/2011 |
| **Fin** | 31/12/2011 |

| **Monto Total Proyecto** (En Bolívares) |
|---|
| 2.127.693,14 |

| Financiamiento (En Bolívares) | |
|---|---|
| Aprobado Ley 2011: | 1.901.008,00 |
| Modificado 2011: | 226.685,14 |
| Aprobado Total : | 2.127.693,14 |
| Ejecutado Total: | 1.094.619,40 |

| % de Avance Físico del Proyecto | 2011 | |
|---|---|---|
| | Total | 100% |

| Fuentes de Financiamiento del Proyecto 2011 | Fuente | Ordinario | Extraordinario | Otros |
|---|---|---|---|---|
| | 2.127.693,14 | 1.901.008,00 | 226.685,14 | |

| Bien o Servicio del Proyecto (Meta Total) | Meta Física 2011 | Ejecución Física 2011 | % | Meta Financiera 2011 | Ejecución Financiera 2011 | % |
|---|---|---|---|---|---|---|
| Formación de Estudiantes en el Programa Nacional de Formación | 2.511 | 2.205 | 87,81 | 2.127.693,14 | 1.094.619,40 | 51,45 |

## CUADRO Nº 5

**RESUMEN MATRÍCULA DE PREGRADO - PNF**
**CLASIFICADOS POR CARRERA Y MENCIÓN**
**ENTE: COLEGIO UNIVERSITARIO "FRANCISCO DE MIRANDA"**

| CARRERAS | AÑO 2010 REAL | AÑO 2011 ÚLTIMO ESTIMADO |
|---|---|---|
| **CARRERA 4:** Programa Nacional de Formación en Informática | | 735 |
| **CARRERA 5:** Programa Nacional de Formación en Administración | | 1.225 |
| **CARRERA 6:** Programa Nacional de Formación en Contaduría | | 245 |
| **(6) TOTAL** | | **2.205** |

**Fuente: División de Control de Estudios - 2011**

## CUADRO Nº 6

**RESUMEN NUEVOS INGRESOS DE PREGRADO - PNF**
**CLASIFICADOS POR CARRERA Y MENCIÓN**
**ENTE: COLEGIO UNIVESITARIO "FRANCISCO DE MIRANDA"**

| CARRERAS | AÑO 2010 REAL | AÑO 2011 ÚLTIMO ESTIMADO |
|---|---|---|
| **CARRERA 4:** Programa Nacional de Formación en Informática | 170 | 126 |
| **CARRERA 5:** Programa Nacional de Formación en Administración | 334 | 275 |
| **CARRERA 5:** Programa Nacional de Formación en Contaduría | | 190 |
| **(6) TOTAL** | **504** | **591** |

**Fuente: División de Control de Estudios - 2011**

## CUADRO Nº 7

## APERTURA DEL PROGRAMA NACIONAL DE FORMACIÓN EN CONTADURÍA PÚBLICA

| NUEVOS INSCRITOS EN LOS PROGRAMAS NACIONALES DE FORMACIÓN | TOTAL |
|---|---|
| Programa Nacional de Formación en Administración | 348 |
| **Programa Nacional de Formación en Contaduría** | **232** |
| Programa Nacional de Formación en Informática | 143 |

**Fuente:** División de Control de Estudios

## GRÁFICO Nº 2

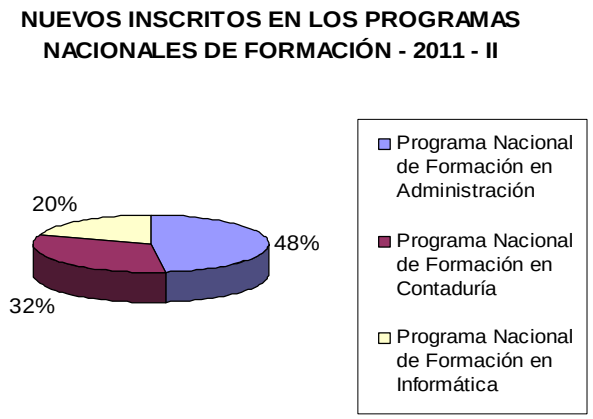


## GRÁFICO Nº 3

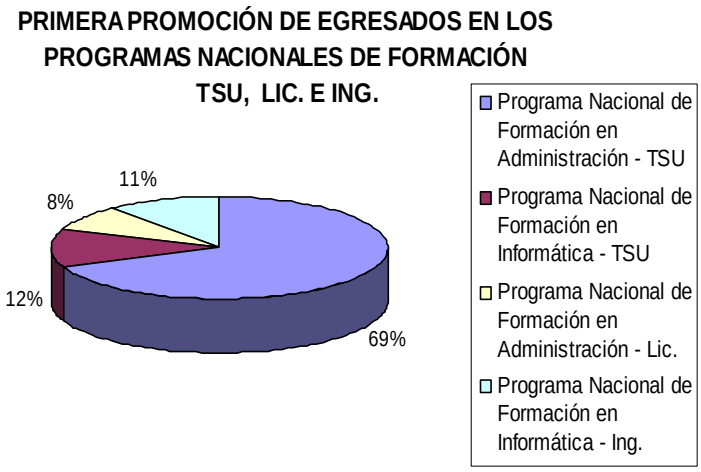

**PROYECTO Nº 7**

**OBJETIVO ESTRATEGICO INSTITUCIONAL**

Universalizar la Educación Universitaria

**POLITICA**
Garantizar los accesos al conocimiento para universalizar la educación superior con pertinencia.

**PROYECTO**

Captación, permanencia y atención integral del estudiante

**OBJETIVO ESPECIFICO DEL PROYECTO**

Garantizar el ingreso, las condiciones para el desempeño estudiantil y una adecuada atención para mejorar los niveles de prosecución.

**MONTO DE INVERSION**

Dos millones doscientos vente y nueve mil cuarenta Bolívares con cero céntimos (Bs. 2.229.040).

**LOGROS**

- Atención médica primaria (Primeros Auxilios – Medicina General a 1.357 estudiantes.
- Asistencia médica primaria (primeros auxilios) a 772 trabajadores del CUFM. (docentes, administrativos y obreros).
- Atención médica primaria a 20 estudiantes de las misiones.
- Terceras Jornadas de Implantes su dérmicos a la cual asistieron 60 estudiantes.
- Se realizó enlace con el Servicio Médico del Ministerio del Poder Popular para la Educación Universitaria en especialidades de Ginecología, Odontología y Medicina Interna.
- Durante la Semana Aniversaria se realizaron las siguientes Jornadas**:**

- **Talla y Peso**; con la participación de 124 personas.
- **Toma de Glicemia**; con la participación de 23 personas
- **Asistencia Jurídica;** con la participación de 9 personas

– Jornadas de Salud “Promoción de la salud y prevención de enfermedades en los estudiantes universitarios del sector público y familias en situación de refugiados en los espacios asignados al Ministerio del Poder Popular para la Educación Universitaria”. Dirigida a la comunidad universitaria y su adyacencias. Realizada el 15de noviembre de 2011.

– Creación de la Coordinación de Atención a Personas con Discapacidad:
– Talleres de Lengua de Señas: se dictaron cinco talleres de Lengua de Señas donde se capacitó un total de 58 personas entre estudiantes y personal administrativo, obrero y docente, contribuyendo al bienestar de las personas con discapacidad que hacen vida en la Institución y en la comunidad.

# CUADRO N° 8

Memoria Año 2011

## PROYECTO Nº 7

**NOMBRE DEL PROYECTO:** **CODIGO NUEVAETAPA: 110811**
Captación, permanencia y atención integral del estudiante

**OBJETIVO ESTRATÉGICO NUEVA ETAPA:**
Avanzar en la Conformación de la Nueva Estructura Social

**OBJETIVO ESTRATÉGICO INSTITUCIONAL:**
Universalizar la Educación Universitaria

**ENUNCIADO DEL PROYECTO:**
Asistencia integral al estudiantes en su permanencia universitaria

**ÓRGANO O ENTE EJECUTOR:**
Colegio Universitario "Francisco de Miranda"

**LOCALIZACIÓN:**
Distrito Capital - Municipio Libertador

**POLITÌCA:**
Garantizar los accesos al conocimiento para universalizar la educación superior con pertinencia.

| | |
|---|---|
| **Inicio** | 01/01/2011 |
| **Fin** | 31/12/2011 |

| **Monto Total Proyecto** (En Bolívares) |
|---|
| 2.229.040,00 |

| Financiamiento (En Bolívares) | |
|---|---|
| Aprobado Ley 2011: | 1.576.240,00 |
| Modificado 2011: | 652.800,00 |
| Aprobado Total : | 2.229.040,00 |
| Ejecutado Total: | 1.333.134,55 |

| % de Avance Físico del Proyecto | 2011 | |
|---|---|---|
| | Total | 100% |

| | Fuente | Ordinario | Extraordinario | Otros |
|---|---|---|---|---|
| Fuentes de Financiamiento del Proyecto 2011 | 2.229.040,00 | 1.576.240,00 | 652.800,00 | |

| Bien o Servicio del Proyecto (Meta Total) | Meta Física 2011 | Ejecución Física 2011 | % | Meta Financiera 2011 | Ejecución Financiera 2011 | % |
|---|---|---|---|---|---|---|
| Atención Integral al Estudiante | 4.384 | 1.357 | 30,95 | 2.229.040,00 | 1.333.134,55 | 59,81 |

# CUADRO Nº 9

**RESUMEN DE EJECUCIÓN DE PROVIDENCIAS ESTUDIANTILES**
**ENTE: COLEGIO UNIVERSITARIO "FRANCISCO DE MIRANDA"**

**AYUDAS DIRECTAS**

| CONCEPTOS | BENEFICIARIOS Y RECURSOS ASIGNADOS | | | | | | |
|---|---|---|---|---|---|---|---|
| | AÑO 2010 | | | | AÑO 2011 | | |
| | Nº DE BENEFICIARIOS (REAL) | PRESUPUESTO ASIGNADO | PRESUPUESTO MONDIFICADO | PRESUPUESTO EJECUTADO 2011 | Nº DE BENEFICIARIOS (ÚLTIMO ESTIMADO) | PRESUPUESTO ASIGNADO | PRESUPUESTO MONDIFICADO |
| BECAS EN EFECTIVO (*) | 300 | 0 | 294.478 | 258.800 | 58 | 0 | 60.400 |
| PREPARADURIAS | 4 | 172.000 | 172.000 | 73.800 | 122 | 172.000 | 178.200 |
| PASANTIAS | | | | | | | |
| AYUDANTÍAS | 150 | 700.000 | 405.522 | 405.521 | 276 | 172.000 | 1.366.200 |
| CRÉDITOS EDUCATIVOS | | | | | | | |
| AYUDAS EVENTUALES Y EXTRAORDINARIAS | 43 | 9.800 | | | | | |
| **(3) TOTAL AYUDAS DIRECTAS** | **497** | **881.800** | **872.000** | **738.121** | **456** | **344.000** | **1.604.800** |

**SERVICIOS ESTUDIANTILES**

| CONCEPTOS | BENEFICIARIOS Y RECURSOS ASIGNADOS | | | | | | |
|---|---|---|---|---|---|---|---|
| | AÑO 2010 | | | | AÑO 2011 | | |
| | Nº DE BENEFICIARIOS (REAL) | PRESUPUESTO ASIGNADO | PRESUPUESTO MONDIFICADO | PRESUPUESTO EJECUTADO 2010 | Nº DE BENEFICIARIOS (ÚLTIMO ESTIMADO) | PRESUPUESTO ASIGNADO | PRESUPUESTO MONDIFICADO |
| SERVICIOS MÉDICOS | 56 | 154.000 | 154.000 | 43.395 | | 164.000 | 164.000 |
| **(5) TOTAL SERVICIOS ESTUDIANTILES** | **56** | **154.000** | **154.000** | **43.395** | **0** | **164.000** | **164.000** |

**GRÁFICO Nº 4**
**PERSONAS CON DISCAPACIDAD ATENDIDAS**

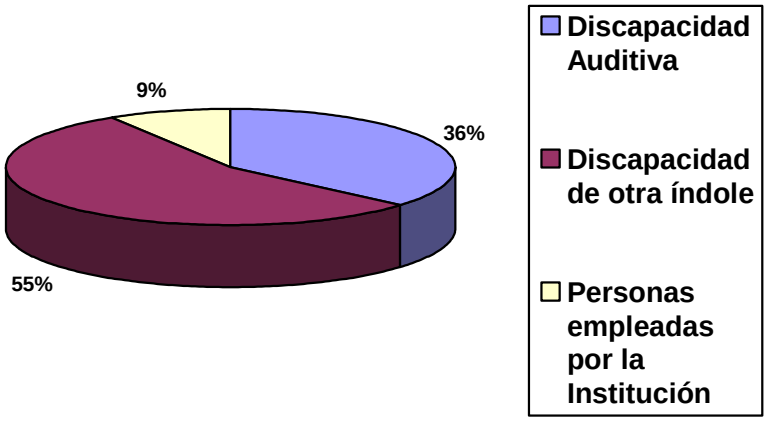


## PROYECTO 9

## OBJETIVO ESTRATEGICO INSTITUCIONAL

Universalizar la Educación Universitaria

## POLITICA

Garantizar los accesos al conocimiento para universalizar la educación superior con pertinencia.

## PROYECTO

Desarrollo y Mantenimiento de la infraestructura y Bienes Nacionales

## OBJETIVO ESPECIFICO DEL PROYECTO

Preservar la planta física a través del mantenimiento y conservación de los espacios físicos y del mantenimiento de los Bienes Nacionales

## MONTO DE INVERSION

Doce millones cuatrocientos cincuenta y un mil seiscientos noventa Bolívares, con sesenta y cuatro décimas (Bs. 12.451.690,64)

## LOGROS

- Adecuación de los espacios del edificio Lander donde funcionara parte del área académica y administrativa.

- Adecuación de las subsedes: Santo Michelena, Rafael Urdaneta y Andrés Bello.

- Establecimiento de rutas institucionales hacia los Valles del Tuy, La Guaira, Guatire y Guarenas. (Proyecto Red Institucional).

- Propuesta de creación de núcleos en el Estado Vargas conjuntamente con el IUTOM. (Municipalización de la Educación).

- El MPPEU asignó mobiliario para la dotación de la institución.

- Convenio con el BCV para la construcción y adecuación de las aceras de la esquina de Mijares.

- Donación por parte de Minerven de 10 sillas ergonómicas.

- FOGADE cedió con opción a compra 4 locales en el Centro Empresarial Cipreses.

## CUADRO N° 10

Memoria Año 2011

### PROYECTO Nº 9

**NOMBRE DEL PROYECTO:** **CODIGO NUEVAETAPA: 110786**
Desarrollo y Mantenimiento de la Infraestrutura y Bienes Nacionales

**OBJETIVO ESTRATÉGICO NUEVA ETAPA:**
Avanzar en la Conformación de la Nueva Estructura Social

**OBJETIVO ESTRATÉGICO INSTITUCIONAL:**
Universalizar la Educación Universitaria

**ENUNCIADO DEL PROYECTO:**
Necesidad de mantener y conservar una planta física para el óptimo funcionamiento de la institución, asi como de los Bienes Nacionales.

**ÓRGANO O ENTE EJECUTOR:**
Colegio Universitario "Francisco de Miranda"

**LOCALIZACIÓN:**
Distrito Capital - Municipio Libertador

**POLITÌCA:**
Garantizar los accesos al conocimiento para universalizar la educación superior con pertinencia.

| | |
|---|---|
| **Inicio** | 01/01/2011 |
| **Fin** | 31/12/2011 |

| **Monto Total Proyecto** (En Bolívares) |
|---|
| 12.451.690,64 |

| Financiamiento (En Bolívares) | |
|---|---|
| Aprobado Ley 2011: | 9.948.019,00 |
| Modificado 2011: | 2.503.671,64 |
| Aprobado Total : | 12.451.690,64 |
| Ejecutado Total: | 10.039.737,76 |

| % de Avance Físico del Proyecto | 2011 | |
|---|---|---|
| | Total | 100% |

| Fuentes de Financiamiento del Proyecto 2011 | Fuente | Ordinario | Extraordinario | Otros |
|---|---|---|---|---|
| | 12.451.690,54 | 9.948.019,00 | 2.503.671,00 | |

| Bien o Servicio del Proyecto (Meta Total) | Meta Física 2011 | Ejecución Física 2011 | % | Meta Financiera 2011 | Ejecución Financiera 2011 | % |
|---|---|---|---|---|---|---|
| Planta física adecuada a las actuales exigencias | 6.118 | 6.118 | 100,00 | 12.451.690,54 | 10.039.737,76 | 80,63 |

## OTROS LOGROS DE LA INSTITUCIÓN

– Diseño y elaboración del Plan Rector Institucional: Durante el primer semestre la Institución a través de la Oficina de Planificación y Desarrollo Institucional diseñó y elaboró el Plan Rector Institucional enmarcado en los lineamientos establecidos en el Proyecto Nacional “Simón Bolívar” y bajo el siguiente pensamiento filosófico: **“Hacia la Formación Humanística Integral del Hombre Nuevo del Siglo XXI”.**




**INTEGRACIÓN DE LAS ÁREAS ESTRATÉGICAS**

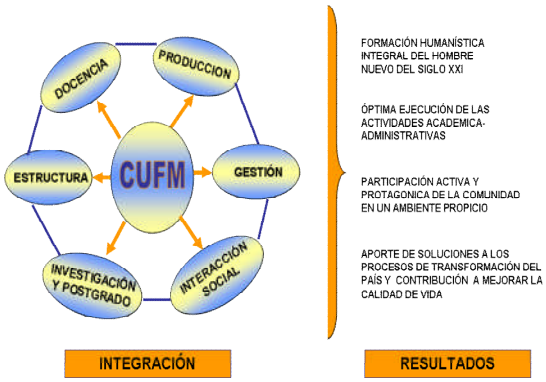


- Rediseño de la Estructura Organizativa, aprobada en Consejo Directivo Nº 154 de fecha 01/06/2011 y notificado al MPPEU en Oficios Nº DIROPDI/ 132-133 y 134 y codificación de la misma.

- Elaboración del Manual de Organización

- Actualización del Reglamento Interno de la Institución

- Construcción de un Sistema de Indicadores de Gestión que permita tomar decisiones y corregir las desviaciones que se puedan presentar durante la ejecución de las actividades.

- Creación de la Unidad de Seguridad Integral, Ambiente y Salud Ocupacional (SIASO**)**: La necesidad de coordinar los esfuerzos en materia de Seguridad originó la propuesta de agrupar en una sola unidad a las unidades de Seguridad Institucional y Salud, Seguridad en el Trabajo, para que estuviesen bajo una sola directriz en caso de situaciones de emergencias, dando origen a la Unidad de Seguridad Integral, Ambiente y Salud

Ocupacional (SIASO). Esta unión permite que el personal de Seguridad institucional se forme en áreas tan sensibles como atención de emergencias médicas, Primera Respuesta ante materiales peligrosos, Prevención Sísmica entre otras. Estas unidades dependientes de la Dirección serán unidades del tipo asesoras en materia de Seguridad Institucional y de Salud, Seguridad en el Trabajo, que son áreas críticas para la continuidad de la gestión y la protección a la vida y salud de los trabajadores, así como el resguardo de los bienes materiales de la institución. Una de las unidades que se anexa a esta dependencia es el Servicio de Emergencias Médicas Prehospitalarias del CUFM (Ambulancia) que en dos años ha realizado un promedio de casi 200 traslados de emergencia no solo a miembros de la institución sino a la comunidad cuando así lo requiera. Entre los logros de esta unidad tenemos:

- Formación en el área de Salud y Seguridad en el Trabajo
- Elección de Delegados de Prevención Sede Biblioteca
- Apoyo en actividades institucionales
- Participación en cursos en el área de Emergencias médicas, rescate, prevención sísmica, entre otras.

**GRÁFICO Nº 5**

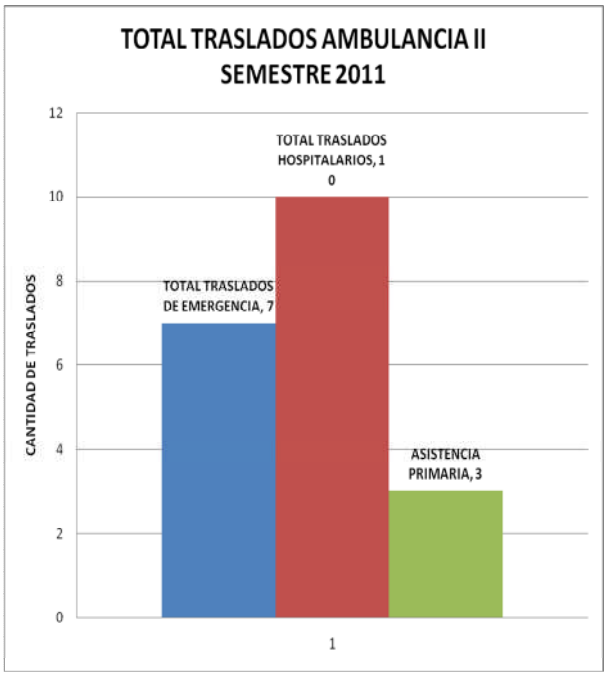


– Celebración del 37 Aniversario del Colegio Universitario "Francisco de Miranda", en el Bicentenario de la Independencia: "Transformación Universitaria para el Socialismo". (Febrero

2011)

- 1ra. Jornada Interinstitucional del Postgrado Gestión del Talento Humano en las organizaciones (Junio 2011).

- Desarrollo de las 16 Jornadas de Investigación - 2da. Feria de Proyectos Socio comunitarios y Socio Tecnológicos. (Noviembre 2011).

- Rediseño del Postgrado de Auditoria de Sistemas Financieros y Seguridad de Datos.

- Interrelación e integración de los Postgrados de Gestión del Talento Humano en las organizaciones y Auditoria de Sistemas Financieros y Seguridad de Datos.

## CUADRO Nº 11

**RESUMEN MATRÍCULA DE POSTGRADO**
**CLASIFICADOS POR AREA DE CONOCIMIENTO**
**ENTE: COLEGIO UNIVERSITARIO "FRANCISCO DE MIRANDA"**

| AREA DE CONOCIMIENTO | AÑO 2010 REAL | AÑO 2011 ÚLTIMO ESTIMADO |
|---|---|---|
| **CIENCIAS SOCIALES** | | |
| **ESPECIALIZACIÓN:** Auditoría de Sistemas Financieros y Seguirdad de Datos | 148 | 108 |
| **ESPECIALIZACIÓN:** Gestión del Talento Humano en las Organizaciones | 67 | 139 |
| **(6) TOTAL** | **215** | **247** |

**Fuente: Coordinación de Postgrado - 2011**

**CUADRO Nº 12**

**RESUMEN NUEVOS INGRESOS DE POSTGRADO**
**CLASIFICADOS POR AREA DE CONOCIMIENTO**
**(1) ENTE: COLEGIO UNIVERSITARIO "FRANCISCO DE MIRANDA"**

| AREA DE CONOCIMIENTO | AÑO 2010 | AÑO 2011 |
|---|---|---|
| **CIENCIAS SOCIALES** | | |
| **ESPECIALIZACIÓN:** Auditoría de Sistemas Financieros y Seguridad de Datos | 44 | 0 |
| **ESPECIALIZACIÓN:** Gestión del Talento Humano en las Organizaciones | 104 | 71 |
| **TOTAL ESPECIALIZACIÓN** | 148 | 71 |
| **(6) TOTAL** | **148** | **71** |

**Fuente:** Coordinación de Investigación - 2011

- Formación de 29 especialistas, egresados de los Postgrados Gestión del Talento Humano en las organizaciones y Auditoria de Sistemas Financieros y Seguridad de Datos.

**CUADRO Nº 13**

**RESUMEN EGRESADOS DE POSTGRADO**
**CLASIFICADOS POR AREA DE CONOCIMIENTO**
**ENTE: COLEGIO UNIVERSITARIO "FRANCISCO DE MIRANDA"**

| AREA DE CONOCIMIENTO | AÑO 2010 REAL | AÑO 2011 ÚLTIMO ESTIMADO |
|---|---|---|
| **CIENCIAS SOCIALES** | | |
| **ESPECIALIZACIÓN:** Auditoría de Sistemas Financieros y Seguirdad de Datos | 10 | 14 |
| **ESPECIALIZACIÓN:** Gestión del Talento Humano en las Organizaciones | 0 | 15 |
| **TOTAL ESPECIALIZACIÓN** | 10 | 29 |
| **(6) TOTAL** | **20** | **29** |

**Fuente: Coordinación de Postgrados**

- Desarrollo de 13 cursos, financiados con recursos propios, facilitadores internos y externos, quienes prestaron sus servicios adhonorem, dirigidos a 110 trabajadores entre docentes, administrativo y obreros.

- Desarrollo de 30 eventos culturales con la participación de la comunidad del CUFM.

- Participación en actividades relevantes:
  - Taller de Sensibilización para la Creación y Seguimiento de las Unidades para la Igualdad y Equiparación de Oportunidades a Personas con Discapacidad en las Instituciones de Educación Universitaria. (Julio 2011).
  - 2do. Taller de sensibilización, acreditación y evaluación nacional auspiciado por el MPPEU y la OPSU (Octubre 2011).
  - Encuentro Nacional de Instituciones de Educación Universitaria en el marco de las UNIDIVE (Unidad para la Igualdad y Equiparación de Oportunidades para las Personas con Discapacidad). Noviembre 2011.
  - Fortalecimiento de la imagen del Colegio Universitario Francisco de Miranda mediante divulgación de informaciones sobre la labor educativa que presta a la población, por los periódicos “La Voz”, “Ciudad Caracas”, “VEA”, “El Correo del Orinoco”; las televisoras: Ávila TV, AN TV y Catia TV; emisoras: Radio Libre Negro Primero 101.1fm, Radio Nacional de Venezuela, Alba Ciudad.
  - Fortalecimiento del programa semanal de CUFM “La Voz del Precursor”, que divulga nuestra información institucional en toda el área metropolitana.
  - Impulso de la creación del Gran Polo Patriótico Universitario

  - Posicionamiento del blog de la Unidad de Medios, que extenderá nuestros servicios informativos al público interno y externo.
  - Producción del número 23-24 y 25 de “El Precursor”, periódico de la Institución.
  - Creación de un nuevo medio para la comunicación interna del CUFM, La Hoja Bolivariana.



La Hoja Bolivariana

CUFM

Año 1. Número 2. CARACAS, DICIEMBRE DE 2011. DIVISIÓN DE INTERACCIÓN SOCIAL - ÁREA DE MEDIOS

NUESTRA PRIMERA PROMOCIÓN DE INGENIEROS EN INFORMÁTICA Y LICENCIADOS EN ADMINISTRACIÓN (PNF)

EDUCACIÓN PARA TODOS

"Mientras en los Estados Unidos, Chile, Colombia, los estudiantes están protestando en las calles porque no se les da acceso a las universidades, o por los costos exagerados de la educación, en Venezuela la educación es gratuita en todos sus niveles, como lo expresa la Constitución. Eso para nosotros es un elemento bien trascendente porque les permite a los estudiantes y a todos los venezolanos y venezolanas, tener la oportunidad y la opción de estudiar una carrera universitaria, y así ir a fortalecer lo que es el desarrollo económico, social y político del país." Profesora Judith Salgado.

LA HOJA BOLIVARIANA ES UN ESPACIO INFORMATIVO DE NUESTRA COMUNIDAD UNIVERSITARIA. EN LA GUERRA COMUNICACIONAL NO NOS PODRÁN CALLAR. "EL PRECURSOR" VOLVERÁ.



DEL GRAN POLO PATRIÓTICO UNIVERSITARIO

INSTALADAS LAS 16 JORNADAS DE INVESTIGACION Y 2da FERIA DE PROYECTOS SOCIOCOMUNITARIOS Y SOCIOTECNOLÓGICOS

CONCURSO NAVIDEÑO DE DECORACIÓN DE PUERTAS

EN EL MARCO DEL FESTIVAL DE TEATRO DE CARACAS 2011, EN LA SALA SANTIAGO MAGARIÑOS SE PRESENTÓ LA AGRUPACIÓN MOSQUITO TEATRO, CON SU OBRA INFANTIL "EL ESPANTAPÁJAROS". UN MOMENTO FELIZ PARA LOS NIÑOS.

## 4. PRESUPUESTO CONSOLIDADO.

## CUADRO Nº 14

## Consolidado de Ingresos Devengados y Recaudados

| Concepto | Ingresos Devengados | Ingresos Recaudados |
|---|---|---|
| Presupuesto Ley 2011 | 54.698.490 | 54.698.490 |
| Créditos Adicionales | 23.214.719 | 23.214.719 |
| Ingresos Propios | 486.679 | 486.679 |
| Otros | 0 | 0 |
| **TOTAL** | 78.399.888 | 78.399.888 |

**CUADRO Nº 15**

**Consolidado del Gasto Ejecutado**

| Partida | Total Presupuesto Ley | Total Créditos Adicionales (*) | Total Ejecución |
|---|---|---|---|
| 401 | 40.900.169 | 7.538.074 | 48.438.243 |
| 402 | 50.000 | 1.431.694 | 1.481.694 |
| 403 | 607.688 | 4.678.792 | 5.286.480 |
| 404 | 0 | 558.172 | 558.172 |
| 407 | 14.857.080 | 3.888.897 | 18.745.977 |
| 411 | 1.300.000 | 2.465.112 | 3.765.112 |
| **TOTAL** | **57.714.937** | **20.560.741** | **78.275.678** |

## 5.- LÍNEAS Y PLANES DE ACCIÓN A SER CONSIDERADOS PARA EL SIGUIENTE EJERCICIO FISCAL 2012.

Los proyectos que se desarrollan para el próximo ejercicio fiscal por esta casa de estudios, estarán orientados a cumplir con las estrategias y políticas, enmarcadas con las Líneas del Plan de Desarrollo Económico y Social de la Nación 2007-2013; a través de la ejecución de los siguientes proyectos y acciones centralizadas.

**CUADRO Nº 16**

| Nº | Proyectos 2012 | Monto |
|---|---|---|
| **1** | Programas Nacionales de Formación | 2.783.411 |
| **2** | Formación en Carreras | 18.772.030 |
| **3** | Formación de Postgrado o Estudios Avanzados | 150.000 |
| **4** | Investigación, Innovación y Gestión del Conocimiento | 545.000 |
| **5** | Sistema de Recursos para la Formación e Intercambio Académico | 216.000 |
| **6** | Sistemas de Apoyo al Desarrollo Estudiantil | 3.256.102 |
| **7** | Intercambio y Gestión del Conocimiento con la Sociedad | 1.247.000 |
| **8** | Desarrollo y Mantenimiento de Infraestructura Física | 17.181.405 |
| **9** | Territorialización y Municipalización de la Educación Universitaria | 315.000 |
| **TOTAL** | | **44.465.948** |

Fuente: Coordinación de Planificación y Presupuesto 2011.

**CUADRO Nº 17**

| Nº | Acciones Centralizadas 2012 | Total |
|---|---|---|
| **1** | Dirección y Coordinación de los Gastos de los Trabajadores | 27.571.729 |
| **2** | Gestión Administrativa | 9.822.626 |
| **3** | Previsión y protección social | 19.163.501 |
| **TOTAL** | | **56.557.856** |

Fuente: Coordinación de Planificación y Presupuesto 2011

**CUADRO Nº 18**

| Nº | Total Presupuesto Ley 2012 | Monto |
|---|---|---|
| **1** | Proyectos | 44.465.948 |
| **2** | Acciones Centralizadas | 56.557.856 |
| **TOTAL** | | **101.023.804** |

Fuente: Coordinación de Planificación y Presupuesto 2011

## *COLEGIO UNIVERSITARIO DE CARACAS*

## DIRECTORIO

Coordinador de la Comisión Organizadora……. Jorge Rafael Urbina Ponce

Subdirección Académica……..... Belkis Hernández

Subdirección Administrativa……..…… José Francisco Hurtado Coronil

## PARTE I

## MEMORIA

### 1. MARCO NORMATIVO INSTITUCIONAL

El Colégio Universitário de Caracas es una institución de educación universitária de carácter público. Está ubicado en Altamira, Município Chacao. Fue creado mediante Decreto Presidencial Nº 792 de fecha 23 de Noviembre de 1971, publicado en Gaceta Oficial Nº 29.669 del 24 de Noviembre de 1971.

### MISIÓN

El Colegio Universitario de Caracas tiene como propósito fundamental la formación, actualización, perfeccionamiento y capacitación de los ciudadanos y ciudadanas a nivel Técnico Superior Universitario, altamente calificados y calificadas como profesionales proactivos y proactivas, comprometidos y comprometidas con el desarrollo humanístico, científico, social y tecnológico del país, en consonancia con las necesidades locales y regionales, los planes de desarrollo social y económicos del Ejecutivo Nacional y los lineamientos y políticas académicas y estudiantiles del Ministerio del Poder Popular para la Educación Superior.

### VISIÓN

Ser la vanguardia del sector universitario mediante una educación basada en los principios de: calidad, pertinencias, equidad y mutua cooperación con el resto de los sistemas que conforman los ejes de desarrollo nacional, con miras a interactuar armónicamente con el entorno, fortalecer la economía nacional, propiciar la creatividad y autorrealización del individuo, así como su

compromiso con el país, en la búsqueda de una sociedad más justa, más solidaria, más democrática y más participativa.

**2. ESTRUCTURA ORGANIZATIVA**

La estructura Organizativa del Colegio Universitario de Caracas se encuentra constituida en tres niveles los cuales se describen a continuación.

-Nivel Estratégico: Estas Unidades tienen a su cargo el establecimiento y manejo de las estrategias institucional y la filosofía de gestión. Dicho nivel se encuentra conformado por las siguientes Unidades:

- Dirección
- División de Planificación y Desarrollo
- Oficina de Recursos Humanos.
- Oficina de Relaciones Públicas.
- Extensión Universitaria
- Investigación y Postgrado.
- Sistematización y Automatización.
- Seguridad.
- Sub. Dirección Administrativa.
- Sub. Dirección Académica.

-Nivel Gerencial: Al mismo le corresponde en términos fundamentales desagregar, por área funcional, los principios o máximas particulares que en la estrategia se indican y, a su vez, desarrollarlos en forma concreta las acciones y metas que deben alcanzarse de manera inmediata. A través del Nivel Gerencial se genera la comunicación entre el Nivel Estratégico y el Nivel Operativo. Conformado por las siguientes Unidades:

- **División de Planificación y Desarrollo:**
  Desarrollo Profesional
  Estadística, Evaluación y Desarrollo Institucional.
  Organización y Sistemas.
  Planificación y Control del Presupuesto.
  Planificación y Programación
  Planificación de la Planta Física.
- **Recursos Humanos:**
  Adiestramiento, Desarrollo, Evaluación.
  Archivo.
  Accesoria Laboral
  Bienestar Social
  Clasificación y Remuneración.
  Registro y Control.
  Selección e Ingreso.
  Nómina.

- **Relaciones Públicas.**
- **Extensión Universitaria**
  Cultura.
  Deporte.
  Educación Permanente.
  Gestión comunitaria.
- **Investigación y Postrado.**
  Documentación e Información.
  Líneas de Investigación.
  Marketing.
- **Sistematización Y Automatización.**
  Desarrollo Tecnológico.
  Mantenimiento Tecnológico.
- **Seguridad.**
- **Sub. Dirección Académica.**
  Apoyo Académico al docente.
  Control de Estudios.
  Coordinación de Estudios Generales.
  Coordinación de Carreras.
  Currículo.
  Servicios Estudiantiles.
  Servicio Social Comunitario.
  Pasantías.
- **Sub. Dirección Administrativa.**
  Administración.
  Archivo General.
  Presupuesto.
  Servicios Generales.

-Nivel Operativo: Ejecuta o realiza las actividades y tareas en forma rutinaria y por las cuales permiten el cumplimiento de las acciones tácticas que acercan al logro de los objetivos estratégicos. Se encuentra conformado por las siguientes Unidades:

- **Sub. Dirección Académica**
  Apoyo Académico al docente:
  Mantenimiento de Recursos Audiovisuales.
  Recursos para el Aprendizaje.
  Control de Estudios.
  Admisión e Inscripción.
  Computación.
  Evaluación y Estadísticas.
  Grado.
  Seguimiento Académico al Estudiante.

Coordinación de Estudios Generales.
Coordinación de Carreras.
Coordinación de Contabilidad de Costos.
Coordinación de Educación Preescolar.
Coordinación de Informática.
Coordinación de Mercadeo
Coordinación de Administración Municipal
Coordinación de Organización Y Sistemas.
Coordinación de Presupuesto.
Coordinación de Administración de Recursos Humanos.
Coordinación de Trabajo Social.
Coordinación de Turismo y Hotelería.
Currículo.
Servicios Estudiantiles.
Biblioteca.
Bienestar Estudiantil
Comedor
Orientación
Servicio Médico Odontológico.
Servicio Social Comunitario.
Pasantías.
Colocación y Seguimiento.

- **Sub. Dirección Administrativa.**
  Administración.
  Bienes Nacionales.
  Compras
  Contabilidad
  Habilitaduria.
  Ingresos Propios.
  Archivo General.
  Presupuesto.
  Ejecución de Presupuesto.
  Servicios Generales.
  Desarrollo y mantenimiento de la Estructura.
  Reproducción.
  Transporte.

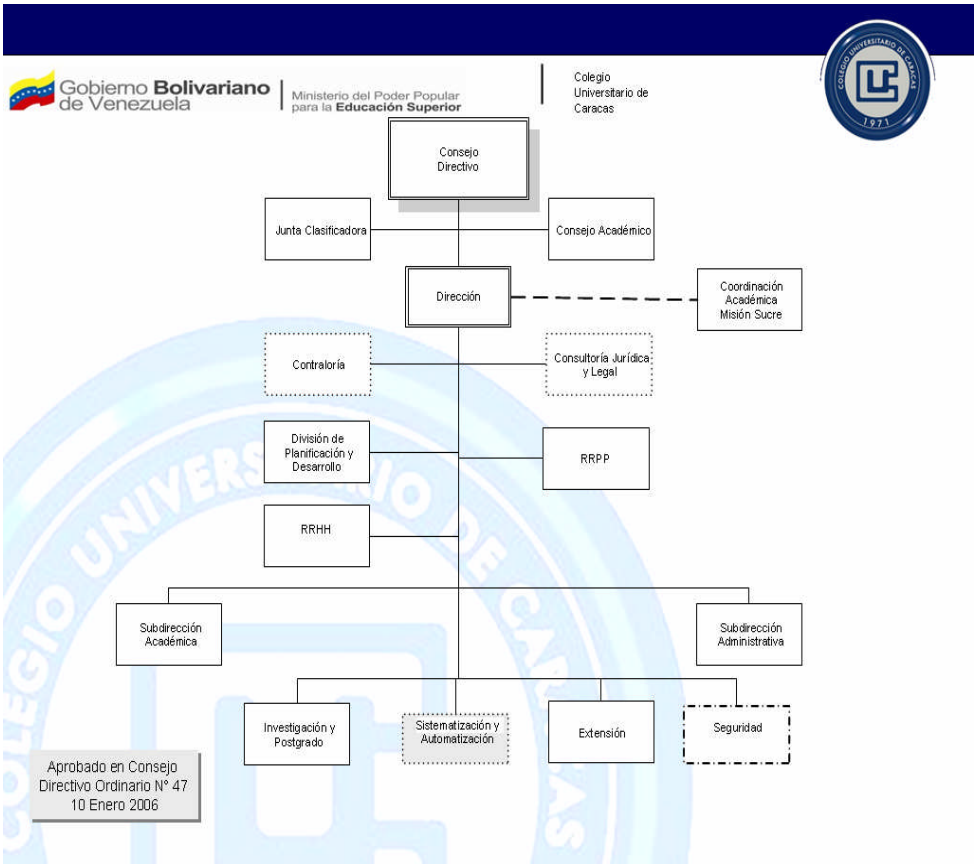


## 3. LINEAS DE ACCIÓN Y LOGROS MÁS RESALTANTES DE LA INSTITUCION.

## LÍNEA DE ACCIÓN 1:

## OBJETIVO ESTRATÉGICO INSTITUCIONAL

Desarrollar talento humano, apuntando hacia la creación de una nueva sociedad con valores de solidaridad, cooperación, igualdad, pertenencia y justicia social para lograr el desarrollo integral a nivel local, regional y nacional permitiendo la inclusión al nuevo modelo de educación universitaria socialista.

## POLÍTICA

Promover la nueva moral colectiva, garantizando los accesos al conocimiento para universalizar la educación superior con sentido de pertinencia y justicia social.

## PROYECTO

Programa Nacional de Formación

## OBJETIVO ESPECIFICO DEL PROYECTO

Formar integralmente futuros profesionales universitarios en el Programa Nacional de Formación, con un claro compromiso social, ético y político, bajo valores de cooperación solidaridad y justicia social.

## MONTO DE LA INVERSIÓN

Siete Millones Doscientos Sesenta y Cuatro Mil Cuarenta con 00/100 **(Bs7.264.040,00).**

## LOGROS

-Se atendieron un total de Un Mil Cuatrocientos Ochenta y Tres (1.483) alumnos en el área de Ingeniería, Tres mil Trescientos Noventa y Nueve (3.399) en el área de Ciencias Sociales y Quinientos Cuatro (504) en el área de Turismo.
-Ingresaron a la institución durante el año 2011 en el Programa Nacional de Formación 1.717 alumnos.
-Egresaron durante el año 2011por vía de grado en el Programa Nacional de Formación 612 alumnos.

## OBSTACULOS

Sin limitaciones algunas, más que las propias de una educación universitaria en transformación permanente.

Memoria Año 2011

## PROYECTO

| **NOMBRE DEL PROYECTO:** | **CODIGO NUEVAETAPA:** |
|---|---|
| PROGRAMA NACIONAL DE FORMACION | 112239 |

**OBJETIVO ESTRATÉGICO INSTITUCIONAL:**
Profundizar la universalización de la educación bolivariana.

**OBJETIVO ESTRATÉGICO NUEVA ETAPA:**
Avanzar en la conformación de la Nueva estructura social

**ENUNCIADO DEL PROYECTO:**
Necesidad de formar profesionales de manera integral con nuevos valores y compromiso social que contribuya a la transformación del país.

**ORGANO O ENTE EJECUTOR:**
Colegio Universitario de Caracas

**LOCALIZACIÓN:**
Av. Francisco de Miranda, Edificio Sucre, Municipio Chacao, Caracas Distrito Capital.

**POLITICA:**
Garantizar los accesos al conocimiento para universalizar la educacion superior con pertinencia .

| | | **Monto Total Proyecto** (En Bolívares) |
|---|---|---|
| **Inicio** | 01/11/2011 | |
| **Fin** | 31/12/2011 | 7.264.040,00 |

| Financiamiento (En Bolívares) | |
|---|---|
| Aprobado Ley 2011: | 4.383.899,00 |
| Modificado 2011: | 2.880.141,00 |
| Aprobado Total : | 7.264.040,00 |
| Ejecutado Total: | 7.264.040,00 |

| % de Avance Físico del Proyecto | 2011 | |
|---|---|---|
| | Total | 100% |

| Fuentes de Financiamiento del Proyecto 2011 | Fuente | Ordinario | Extraordinario | Otros | |
|---|---|---|---|---|---|
| | Monto Aprobado (En Bolívares) | 7.264.040,00 | | | 7.264.040,00 |

| Bien o Servicio del Proyecto (Meta Total) | Meta Física 2011 | Ejecución Física 2011 | % | Meta Financiera 2011 | Ejecución Financiera 2011 | % |
|---|---|---|---|---|---|---|
| 1.P.N.F en Área de Ingeniería , Arquitectura y | Alumnos Atendidos | 1483 | 100 | 2.880.141,00 | 2.880.141,00 | 100 |
| 2.P.N.F en Área deCiencias Sociales. | Alumnos Atendidos | 3399 | 100 | 4.383.899,00 | 4.383.899,00 | 100 |
| 3.P.N.F en Área de Turismo | Alumnos Atendido | 504 | 100 | 0,00 | 0,00 | |

-**Matricula:** Durante el año 2011 se graduaron en el Diciembre **612** alumnos y en el mismo periodo ingresaron **1717** alumnos, con una población activa de **3669** pertenecientes al **Programa Nacional de Formación.**

**CUADRO Y GRAFICO Nº 1**
**MATRICULA PROGRAMA NACIONAL DE FORMACIÓN AÑO 2011**

| CARRERAS | INGRESOS | GRADUADOS | ACTIVOS |
|---|---|---|---|
| PNF ADMINISTRACIÓN | 818 | 446 | 2481 |
| PNF INFORMATICA | 547 | 166 | 936 |
| PNF TURISMO | 252 | 0 | 252 |
| **TOTAL** | **1617** | **612** | **1469** |

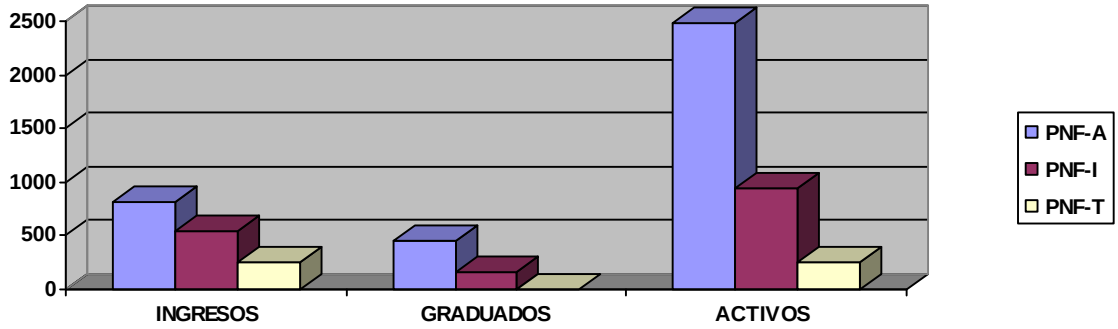


**Matricula:** Durante el año 2011 se graduaron **1441** alumnos y en el mismo periodo ingresaron **676** alumnos, con una población activa de **3606** pertenecientes a las **Carreras Cortas.**

## LINEA DE ACCION 2

## OBJETIVO ESTRATÉGICO INSTITUCIONAL

Crear profesionales en el marco de una nueva sociedad con valores de solidaridad, cooperación, igualdad, pertenencia y justicia social para contribuir con el desarrollo integral a nivel local, regional y nacional permitiendo la inclusión al nuevo modelo de educación universitaria socialista

## POLÍTICA

Promover la nueva moral colectiva, garantizando los accesos al conocimiento para universalizar la educación superior con sentido de pertenencia y justicia social.

## PROYECTO

Carreras Cortas

## OBJETIVO ESPECIFICO DEL PROYECTO

Formar integralmente futuros profesionales universitarios como Técnico Superior Universitario, con un claro compromiso social, ético y político, bajo valores de cooperación solidaridad y justicia social.

## MONTO DE LA INVERSIÓN

Veintidós Millones Doscientos Noventa y Siete Mil Novecientos Noventa y Uno con 00/100 **(Bs22.297.991,00).**

## LOGROS

-Se atendieron un total de Trescientos Diez (310) alumnos en el área de Ingeniería, Trescientos Ochenta (380) en el área de Educación y Dos Mil Novecientos Sesenta y Tres (2.963) en el área de Ciencias Sociales.
-Ingresaron a la institución durante el año 2011 en el régimen semestralizados 676 alumnos.
-Egresaron durante el año 2011por vía de grado en el régimen semestralizados 1.441 alumnos.

## OBSTACULOS

Sin limitaciones algunas, más que las propias de una educación universitaria en transformación permanente.

Memoria Año 2011

## PROYECTO

| **NOMBRE DEL PROYECTO:** | **CODIGO NUEVAETAPA:** |
|---|---|
| CARRERAS CORTAS | 112305 |

**OBJETIVO ESTRATÉGICO INSTITUCIONAL:**
Universalizar la Educación Universitaria.

**OBJETIVO ESTRATÉGICO NUEVA ETAPA:**
Avanzar en la conformación de la Nueva estructura social

**ENUNCIADO DEL PROYECTO:**
Formar Técnicos Superiores Universitarios en Áreas de conocimiento en respuesta a las necesidades del país.

**POLITICA:**

**ORGANO O ENTE EJECUTOR:**
Colegio Universitario de Caracas

**LOCALIZACIÓN:**

Av. Francisco de Miranda, Edificio Sucre, Municipio Chacao, Caracas Distrito Capital.

Garantizar los accesos al conocimiento para universalizar la educacion superior con pertinencia .

| | | **Monto Total Proyecto** (En Bolívares) |
|---|---|---|
| **Inicio** | 01/11/2011 | |
| **Fin** | 31/12/2011 | 22.297.991,00 |

| Financiamiento (En Bolívares) | |
|---|---|
| Aprobado Ley 2011: | 18.545.410,00 |
| Modificado 2011: | 3.752.581,00 |
| Aprobado Total : | 22.297.991,00 |
| Ejecutado Total: | 22.297.991,00 |

| % de Avance Físico del Proyecto | 2011 | |
|---|---|---|
| | Total | 100% |

| Fuentes de Financiamiento del Proyecto 2011 | Fuente | Ordinario | Extraordinario | Otros | |
|---|---|---|---|---|---|
| | Monto Aprobado (En Bolívares) | 22.297.991,00 | | | 22.297.991,00 |

| Bien o Servicio del Proyecto (Meta Total) | Meta Física 2011 | Ejecución Física 2011 | % | Meta Financiera 2011 | Ejecución Financiera 2011 | % |
|---|---|---|---|---|---|---|
| 1.Gestión y coordinación Carreras cortas | Plan | 1 | 100 | | | 100 |
| 2 Carreras cortas área de Arquitectura e Inge | Alumnos Atendidos | 310 | 100 | 6.893.694,00 | 6.893.695,00 | 100 |
| 3 Carreras cortas área Educación | Alumnos Atendidos | 380 | 100 | 6.893.694,00 | 6.893.694,00 | 100 |
| 4. Carreras cortas Áreas de Ciencias Sociales | Alumnos Atendido | 2963 | 100 | 8.510.602,00 | 8.510.602,00 | 100 |

**Matricula:** Durante el año 2011 se graduaron **1441** alumnos y en el mismo periodo ingresaron **676** alumnos, con una población activa de **3606** pertenecientes a las **Carreras Cortas.**

## CUADRO Y GRAFICO N° 2
## MATRICULA CARRERAS SEMESTRALIZADAS AÑO 2011

| CARRERAS | INGRESOS | GRADUADOS | ACTIVOS |
|---|---|---|---|
| Informática. | | 155 | 292 |
| Docencia Educación Preescolar. | 142 | 76 | 413 |
| Admon. Mención: Organización y Sistemas. | | 136 | 140 |
| Admon. Mención: Contabilidad de Costos. | | 140 | 276 |
| Administración Presupuesto. | | 127 | 189 |
| Administración de Recursos Humanos | | 167 | 198 |
| Administración Mercadeo. | | 165 | 216 |
| Administración Municipal. | | 104 | 105 |
| Turismo. | 149 | 126 | 637 |
| Hotelería. | 140 | 108 | 497 |
| Trabajo Social. | 245 | 137 | 643 |
| **TOTAL** | **676** | **1441** | **3606** |

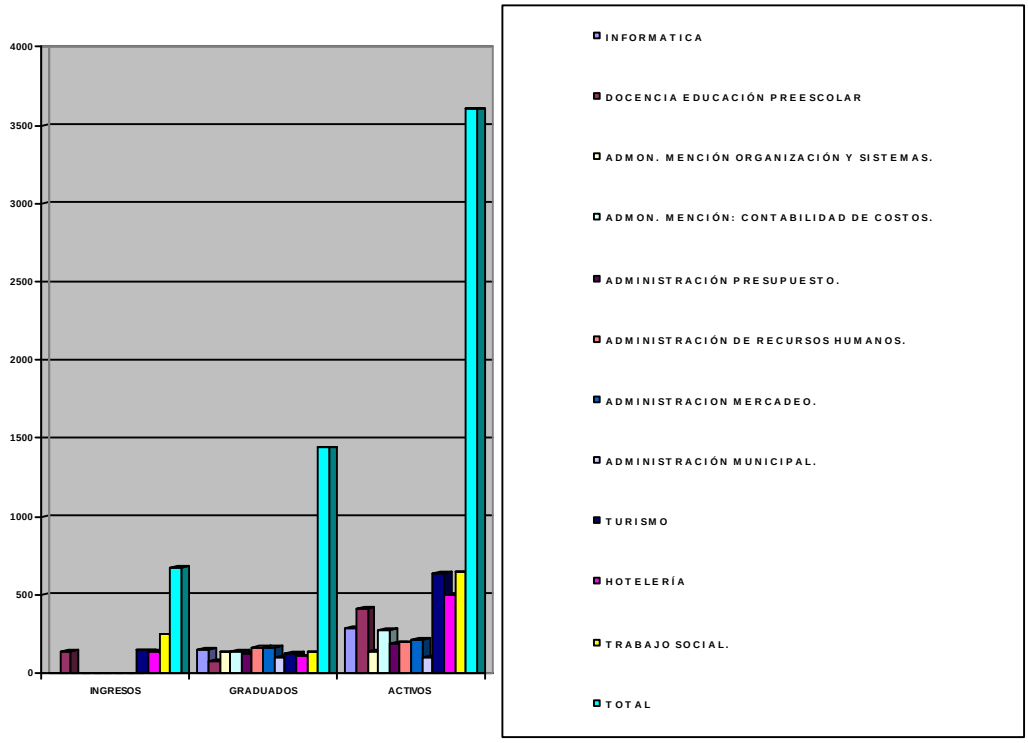

## LÍNEA DE ACCIÓN 3:

## OBJETIVO ESTRATÉGICO INSTITUCIONAL

Diseñar un plan de mantenimiento integral y realizar la adecuación necesaria de la planta física, así como el fortalecimiento de los servicios generales para asegurar un óptimo funcionamiento institucional

## POLÍTICA

Garantizar los accesos al conocimiento para universalizar la educación superior con pertinencia social.

## PROYECTO

Desarrollo y mantenimiento de la infraestructura y bienes nacionales.

## OBJETIVO ESPECIFICO DEL PROYECTO

Mantener un programa continuo de conservación y mantenimiento integral preventivo de las instalaciones con dotaciones de bienes y /o insumos, a fin de garantizar el perfecto estado de la planta física, así como el fortalecimiento de los servicios generales para asegurar un óptimo funcionamiento institucional

## MONTO DE LA INVERSIÓN

Veinticinco Millones Setecientos Sesenta y Siete Mil Trescientos Siete con Cero/100 **(Bs. 25.767.307,00)**

## LOGROS

-Se ejecutó con éxito el programa de Gestión y Coordinación para toda la Institución, Sede los Cedros y Edificio Sucre.
-Se efectuó satisfactoriamente el programa de Mantenimiento y Conservación para un área de 32.087mts².
-Se ejecutó con éxito el programa de Remodelaciones y Adecuaciones para toda la Institución, Sede los Cedros y Edificio Sucre.

## OBSTACULOS

Sin limitaciones algunas, más que las propias de una educación universitaria en transformación permanente.

Memoria Año 2011

# PROYECTO

**NOMBRE DEL PROYECTO:** **CODIGO NUEVAETAPA:**
DESARROLLO Y MANTENIMIENTO DE LA INFRAESTRUCTURA Y BIENES NACIONALES 112469

**OBJETIVO ESTRATÉGICO INSTITUCIONAL:**
Profundizar la universalización de la educación bolivariana.

**OBJETIVO ESTRATÉGICO NUEVA ETAPA:**
Avanzar en la conformación de la nueva estructura social

**ENUNCIADO DEL PROYECTO:**
Preservar la planta física a través del mantenimiento y conservación de los espacios físicos y del mantenimiento de los bienes nacionales.

**ÓRGANO O ENTE EJECUTOR:**
Colegio Universitario de Caracas

**LOCALIZACIÓN:**
Av. Francisco de Miranda, Edificio Sucre, Municipio Chacao, Caracas Distrito Capital.

**POLITICA:**
Garantizar los accesos al conocimiento para universalizar la educación superior con pertinencia.

| | | | |
|---|---|---|---|
| **Inicio** | 01/11/2011 | **Monto Total Proyecto** (En Bolívares) | |
| **Fin** | 31/12/2011 | 25.767.307,00 | |

| Financiamiento (En Bolívares) | |
|---|---|
| Aprobado Ley 2011: | 14.275.316,00 |
| Modificado 2011: | 11.491.991,00 |
| Aprobado Total : | 25.767.307,00 |
| Ejecutado Total: | 25.767.307,00 |

| % de Avance Físico del Proyecto | 2011 | |
|---|---|---|
| | Total | 100% |

| Fuentes de Financiamiento del Proyecto 2011 | Fuente | Ordinario | Extraordinario | Otros | |
|---|---|---|---|---|---|
| | Monto Aprobado (En Bolívares) | 25.767.307,00 | | | 25.767.307,00 |

| Bien o servicio (Meta total) | Meta Física 2011 | Ejecución Física 2011 | % | Meta Financiera 2011 | Ejecución Financiera 2011 | % |
|---|---|---|---|---|---|---|
| Gestión y coordinación. | Plan | 1 | 100 | 1.069.105,00 | 2.248.089,00 | 100 |
| Mantenimiento y conservación | Mts 2 | 32087 | 100 | 20.519.218,00 | 20.519.218,00 | 100 |
| Remodelaciones y adecuaciones | Plan | 1 | 100 | 3.000.000,00 | 3.000.000,00 | |

## LÍNEA DE ACCIÓN 4

## OBJETIVO ESTRATÉGICO INSTITUCIONAL

Promover un programa permanente de conservación y mantenimiento preventivo de la plataforma tecnológica, que garanticen el óptimo funcionamiento de la institución.

## POLÍTICA

Incorporar las tecnologías de la información y la comunicación al proceso de transformación permanente de la educación universitaria, Garantizando el acceso al conocimiento para universalizar la educación con pertenencia y justicia social.

## PROYECTO

Fortalecimiento de la Gestión Científica, Tecnológica y Humanística

## OBJETIVO ESPECIFICO DEL PROYECTO

Garantizar una adecuada plataforma tecnológica acorde con las exigencias de la transformación universitaria y el apoyo a los servicios de Bibliotecas, Laboratorios y Talleres para universalizar la educación con pertenencia y justicia social.

## MONTO DE LA INVERSIÓN

Cuatro Millones Doscientos Siete Mil Novecientos Treinta y Dos con Cero/100

**(Bs. 4.207.932,00)**

## LOGROS

-Se ejecutó con éxito el fortalecimiento y desarrollo del programa de Gestión Científica, Tecnológica y Humanística para toda la Institución, Sede los Cedros y Edificio Sucre.
-Se efectuó satisfactoriamente el programa de Servicios Bibliotecarios atendiendo a 7.167 beneficiarios para toda la Institución, Sede los Cedros y Edificio Sucre.

Memoria Año 2011

## PROYECTO

**NOMBRE DEL PROYECTO:** **CODIGO NUEVAETAPA:**
FORTALECIMIENTO DE LA GESTION CIENTIFICA, TECNOLOGICA Y HUMANISTICA. 112411

**OBJETIVO ESTRATÉGICO INSTITUCIONAL:**
Profundizar la universalización de la educación bolivariana.

**OBJETIVO ESTRATÉGICO NUEVA ETAPA:**
Avanzar en la conformación de la nueva estructura social

**ENUNCIADO DEL PROYECTO:**
Necesidad de garantizar un óptimo servicio en la biblioteca, laboratorios, talleres y plataforma tecnológica de la academia.

**ÓRGANO O ENTE EJECUTOR:**
Colegio Universitario de Caracas

**LOCALIZACIÓN:**
Av. Francisco de Miranda, Edificio Sucre, Municipio Chacao, Caracas Distrito Capital.

**POLITICA:**
Incorporar las tecnologías de la información y la comunicación al proceso educativo

| | | **Monto Total Proyecto** (En Bolívares) |
|---|---|---|
| **Inicio** | 01/11/2011 | |
| **Fin** | 31/12/2011 | 4.207.932,00 |

| Financiamiento (En Bolívares) | |
|---|---|
| Aprobado Ley 2011: | 3.251.588,00 |
| Modificado 2011: | 956.344,00 |
| Aprobado Total : | 4.207.932,00 |
| Ejecutado Total: | 4.207.932,00 |

| | | |
|---|---|---|
| % de Avance Físico del Proyecto | 2011 | |
| | Total | 100% |

| | Fuente | Ordinario | Extraordinario | Otros | |
|---|---|---|---|---|---|
| Fuentes de Financiamiento del Proyecto 2011 | Monto Aprobado (En Bolívares) | 4.207.932,00 | | | 4.207.932,00 |

| Bien o servicio (Meta total) | Meta Física 2011 | Ejecución Física 2011 | % | Meta Financiera 2011 | Ejecución Financiera 2011 | % |
|---|---|---|---|---|---|---|
| Gestión y coordinación fortalecimiento y desarrollo de la gestión cientifica, tecnológica y humanistica. | Plan | 1 | 100 | 4.066.192,00 | 4.066.192,00 | 100 |
| Servicios de biblioteca | Alumno atendido | 7167 | 100 | 141.740,00 | 141.740,00 | 100 |

## LÍNEA DE ACCIÓN 5

## OBJETIVO ESTRATÉGICO INSTITUCIONAL

Promover a través de la Misión Sucre el desarrollo y la promoción de los estudiantes de la comunidad, para su posterior integración a los Programa Nacional de Formación en el marco de la trasformación de la educación universitaria.

## POLÍTICA

Incorporar a los estudiantes de la Misión Sucre al proceso de transformación permanente de la educación universitaria, Garantizando el acceso al conocimiento para universalizar la educación con pertenencia y justicia social.

## PROYECTO

Apoyo a la Misión Sucre

## OBJETIVO ESPECIFICO DEL PROYECTO

Apoyar académicamente y con acreditación de la Misión Sucre garantizando la integración de sus programas a los Programas Nacional de Formación, así como, la actualización y adecuación curricular logrando un sentido de pertenencia y justicia social.

## MONTO DE LA INVERSIÓN

Un Millón Cuatrocientos Setenta y Cuatro Mil Seiscientos Treinta y Cinco con Cero/100 **(Bs. 1.474.635,00)**

## LOGROS

-Se ejecutó con éxito el apoyo académico a la Misión Sucre para un total de Veinticinco Mil Trescientos Cincuenta y Ocho (25.358) alumnos a nivel nacional.

## OBSTACULOS

Se requiere de un (1) coordinador por estado y cinco (5) regionales.

Memoria Año 2011

## PROYECTO

| | |
|---|---|
| **NOMBRE DEL PROYECTO:** APOYO A LA MISIÓN SUCRE | **CODIGO NUEVAETAPA:** 112248 |

**OBJETIVO ESTRATÉGICO INSTITUCIONAL:**
Profundizar la universalización de la educación bolivariana.

**OBJETIVO ESTRATÉGICO NUEVA ETAPA:**
Avanzar en la conformación de la Nueva estructura social

**ENUNCIADO DEL PROYECTO:**
Apoyo Académico y acreditación de la Misión Sucre garantizando la integración de sus programas al Programas Nacional de Formación, así como la actualización y adecuación curricular logrando su pertinencia a los contextos locales.

**ÓRGANO O ENTE EJECUTOR:**
Colegio Universitario de Caracas

**LOCALIZACIÓN:**
Av. Francisco de Miranda, Edificio Sucre, Municipio Chacao, Caracas Distrito Capital.

**POLITICA:**
Garantizar los accesos al conocimiento para universalizar la educacion superior con pertinencia .

| | | | |
|---|---|---|---|
| **Inicio** | 01/11/2011 | **Monto Total Proyecto** (En Bolívares) | |
| **Fin** | 31/12/2011 | 1.474.635,00 | |

| Financiamiento (En Bolívares) | |
|---|---|
| Aprobado Ley 2011: | 1.008.493,00 |
| Modificado 2011: | 466.142,00 |
| Aprobado Total : | 1.474.635,00 |
| Ejecutado Total: | 1.474.635,00 |

| | | |
|---|---|---|
| % de Avance Físico del Proyecto | 2011 | |
| | Total | 100% |

| Fuentes de Financiamiento del Proyecto 2011 | Fuente | Ordinario | Extraordinario | Otros | |
|---|---|---|---|---|---|
| | Monto Aprobado (En Bolívares) | 1.474.635,00 | | | 1.474.635,00 |

| Bien o Servicio del Proyecto (Meta Total) | Meta Física 2011 | Ejecución Física 2011 | % | Meta Financiera 2011 | Ejecución Financiera 2011 | % |
|---|---|---|---|---|---|---|
| Apoyo académico a la Misión Sucre. | Alumnos Atendidos | 25358 | 100 | 1.474.635,00 | 1.474.635,00 | 100 |

## LÍNEA DE ACCIÓN 6

## OBJETIVO ESTRATÉGICO INSTITUCIONAL

Planificar, ejecutar y coordinar en el marco de la Misión Sucre, Alma Mater y la transformación universitaria, políticas y programas que vinculen a las comunidades con el ejercicio profesional a lo largo de todo el proyecto

formativo, en concordancia con Plan de Desarrollo Económico y Social de la Nación.

**POLÍTICA**

Incorporar a las comunidades en la transformación permanente de la educación universitaria, con miras a la construcción de la Patria Socialista, Garantizando el acceso al conocimiento para universalizar la educación con pertinencia y justicia social.

**PROYECTO**

Intercambio del Conocimiento con la Sociedad.

**OBJETIVO ESPECIFICO DEL PROYECTO**

Fomentar, promover y difundir todas las expresiones y representaciones de los diversos ámbitos del ser humano: Intelectuales, Culturales y Deportivo; así como, el abordaje de los problemas en el contexto real bajo el intercambio del conocimiento con la sociedad, garantizando el sentido de pertenencia y justicia social.

**MONTO DE LA INVERSIÓN**

Un Millón Quinientos Catorce Mil Seiscientos Ochenta y Ocho
**(Bs.1.514.688,00)**

**LOGROS**

-Se ejecutaron con éxito Cuarenta y Dos (42) eventos de Intercambios del conocimiento con la Sociedad entre intelectuales, Culturales y Deportivas.

**OBSTACULOS**

Sin limitaciones algunas, más que las propias de una educación universitaria en transformación permanente.

Memoria Año 2011

## PROYECTO

| | |
|---|---|
| **NOMBRE DEL PROYECTO:** | **CODIGO NUEVAETAPA:** |
| INTERCAMBIO DEL CONOCIMIENTO CON LA SOCIEDAD | 112366 |

**OBJETIVO ESTRATÉGICO INSTITUCIONAL:**
Profundizar la universalización de la educación bolivariana.

**OBJETIVO ESTRATÉGICO NUEVA ETAPA:**
Avanzar en la conformación de la Nueva estructura social

**ENUNCIADO DEL PROYECTO:**
Necesidad de vincular a la comunidad con el ejercicio profesiona la lo largo de todo el trayecto formativo.

**ORGANO O ENTE EJECUTOR:**
Colegio Universitario de Caracas

**LOCALIZACIÓN:**
Av. Francisco de Miranda, Edificio Sucre, Municipio Chacao, Caracas Distrito Capital.

**POLITICA:**
Garantizar la permanencia y prosecución del del sistema educativo .

| | | **Monto Total Proyecto** (En Bolívares) |
|---|---|---|
| **Inicio** | 01/11/2011 | |
| **Fin** | 31/12/2011 | 1.514.688,00 |

| Financiamiento (En Bolívares) | |
|---|---|
| Aprobado Ley 2011: | 1.091.908,00 |
| Modificado 2011: | 422.780,00 |
| Aprobado Total : | 1.514.688,00 |
| Ejecutado Total: | 1.514.688,00 |

| % de Avance Físico del Proyecto | 2011 | |
|---|---|---|
| | Total | 100% |

| Fuentes de Financiamiento del Proyecto 2011 | Fuente | Ordinario | Extraordinario | Otros | |
|---|---|---|---|---|---|
| | Monto Aprobado (En Bolívares) | 1.514.688,00 | | | 1.514.688,00 |

| Bien o Servicio del Proyecto (Meta Total) | Meta Física 2011 | Ejecución Física 2011 | % | Meta Financiera 2011 | Ejecución Financiera 2011 | % |
|---|---|---|---|---|---|---|
| Gestión y coordinación del conocimiento con la sociedad | eventos | 42 | 100 | 1.514.687,00 | 1.514.687,00 | 100 |

## LÍNEA DE ACCIÓN 7

## OBJETIVO ESTRATÉGICO INSTITUCIONAL

Mantener y coordinar programas que vinculados a los procesos de Ingresos, Permanencia y Egresos de los estudiantes, garantizándoles los adecuados servicios y beneficios socioeconómicos, que contribuyan a la formación

integral de un profesional en el marco de la transformación de la educación universitaria.

**POLÍTICA**

Crear programas de beneficios socioeconómicos que contribuyan al bienestar estudiantil, apoyando y soportando el rendimiento satisfactorio del estudiante, con miras a la construcción de la Patria Socialista, con sentido de pertenencia y justicia social.

**PROYECTO**

Captación, Permanencia y Atención Integral al Estudiante.

**OBJETIVO ESPECIFICO DEL PROYECTO**

Fomentar, promover y ejecutar los distintos programas socioeconómicos de servicios y beneficios para los estudiantes, reforzando su capacidad de aprendizajes y contribuyendo con la formación integral del nuevo profesional

**MONTO DE LA INVERSIÓN**

Trece Millones Ciento Quince Mil Trescientos Cincuenta y Siete **(Bs. 13.115.357,00)**

**LOGROS**

- Se atendieron durante el año 2011en los programas de Servicios Económicos y Asistencia Integral 7.167 alumnos en cantidades iguales por programa y se sirvieron 36.840 comidas.
-Se beneficiaron durante el año 2011 con Becas en Efectivo 228 alumnos, Preparadurías 10 alumnos, Pasantías 36 alumnos, Ayudantías 110 alumnos y Ayudas Extraordinarias 15 alumnos.

**OBSTACULOS**

Sin limitaciones algunas, más que las propias de una educación universitaria en transformación permanente.

Memoria Año 2011

## PROYECTO

**NOMBRE DEL PROYECTO:** CAPTACION, PERMANENCIA Y ATENCION INTEGRAL AL ESTUDIANTE

**CODIGO NUEVAETAPA:** 112392

**OBJETIVO ESTRATÉGICO INSTITUCIONAL:**
Profundizar la universalización de la educación bolivariana.

**OBJETIVO ESTRATÉGICO NUEVA ETAPA:**
Avanzar en la conformación de la Nueva estructura social

**ENUNCIADO DEL PROYECTO:**
Asistencia uintegral all estudiante en su permanencia universitaria.

**ÓRGANO O ENTE EJECUTOR:**
Colegio Universitario de Caracas

**LOCALIZACIÓN:**
Av. Francisco de Miranda, Edificio Sucre, Municipio Chacao, Caracas Distrito Capital.

**POLITICA:**
Garantizar los accesos al conocimiento para universalizar la educación superior con pertinencia.

| | |
|---|---|
| **Inicio** | 01/11/2011 |
| **Fin** | 31/12/2011 |

| **Monto Total Proyecto** (En Bolívares) |
|---|
| 13.115.357,00 |

| Financiamiento (En Bolívares) | |
|---|---|
| Aprobado Ley 2011: | 8.743.421,00 |
| Modificado 2011: | 4.371.936,00 |
| Aprobado Total : | 13.115.357,00 |
| Ejecutado Total: | 13.115.357,00 |

| % de Avance Físico del Proyecto | 2011 | |
|---|---|---|
| | Total | 100% |

| Fuentes de Financiamiento del Proyecto 2011 | Fuente | Ordinario | Extraordinario | Otros | |
|---|---|---|---|---|---|
| | Monto Aprobado (En Bolívares) | 13.115.357,00 | | | 13.115.357,00 |

| Bien o servicio (Meta total) | Meta Física 2011 | Ejecución Física 2011 | % | Meta Financiera 2011 | Ejecución Financiera 2011 | % |
|---|---|---|---|---|---|---|
| Gestión y coordinación de los procesos de ingresos, permanencia y egresos estudiantiles. | Alumno atendido | 7167 | 100 | 30.650,00 | 61.300,00 | 100 |
| Servicios económicos | Alumno atendido | 7167 | 100 | 6.513.682,00 | 1.514.687,00 | 100 |
| Asistencia integral | Alumno atendido | 7167 | 100 | 571.025,00 | 5.508.720,00 | 100 |
| Servicios de comedor | comidas servidas | 36840 | 100 | 6.000.000,00 | 6.000.000,00 | 100 |

## 4. PRESUPUESTO CONSOLIDADO 2011

Consolidado de Ingresos Devengados y Recaudados
Ejercicio Fiscal 2011

| CONCEPTO | INGRESO DEVENGADO | INGRESO RECAUDADO |
|---|---|---|
| Presupuesto Ley 2011 | 88.567.139 | 74.079.460 |
| Créditos Adicionales | - | 24.570.003 |
| Ingresos Propios | - | 370.326 |
| Otros | - | 104.930 |
| **TOTALES** | **88.567.139** | **99.124.720** |

Fuente: Unidad de Presupuesto (2011)

Consolidado del Gasto Ejecutado
Ejercicio Fiscal 2011

| PARTIDA | TOTAL PRESUPUESTO LEY | TOTAL CRÉDITOS ADICIONALES | TOTAL EJECUCIÓN |
|---|---|---|---|
| | 1 | 2 | 3 = (1)+(2) |
| 401 | 56.185.373 | 20.114.656 | 76.300.029 |
| 402 | 2.772.419 | 3.105.856 | 5.878.275 |
| 403 | 7.236.958 | 6.470.559 | 13.707.517 |
| 404 | 182.164 | 784.309 | 966.473 |
| 407 | 30.813.634 | 8.143.812 | 38.957.446 |
| **TOTALES** | 97.190.548 | 38.619.193 | 135.809.741 |

Fuente: Unidad de Presupuesto (2011)

## 5. LINEAS Y PLANES DE ACCIÓN A SER CONSIDERADOS PARA EL SIGUIENTE EJERCICIO FISCAL 2012

Los proyectos que se desarrollaran en el próximo ejercicio fiscal 2012 por el Colegio Universitario de Caracas, estarán orientados a cumplir con las estrategias y políticas determinadas por el Proyecto Nacional "Simón Bolívar" Primer Plan Socialista de la Nación, enmarcada con las líneas del Plan de Desarrollo Económico y Social de la Nación 2007-2013; a través de la ejecución de los siguientes Proyectos y Acciones Centralizadas, en el marco del desarrollo de los programas: Alma Mater, Misión Sucre, Programa Nacional de Formación y Carreras Cortas.

***CUADRO N° 5***

| Nº | Proyectos 2012 | Monto |
|---|---|---|
| 1 | Programas Nacionales de Formación | 13.216.935 |
| 2 | Formación en Carrera | 12.050.201 |
| 3 | Formación de Postgrado o Estudios Avanzados | - |
| 4 | Investigación, Innovación y Gestión del Conocimiento | 100.000 |
| 5 | Sistema de Recursos para la Formación e Intercambio Académico | - |
| 6 | Sistemas de Apoyo al Desarrollo Estudiantil | 11.741.069 |
| 7 | Intercambio y Gestión del Conocimiento con la Sociedad | 448.000 |
| 8 | Desarrollo y Mantenimiento de Infraestructura Física | 23.965.113 |
| 9 | Territorialización y Municipalización de la Educación Universitaria | - |
| **TOTAL** | | **61.521.318** |

***CUADRO N° 6***

| Nº | Acciones Centralizadas 2012 | Monto |
|---|---|---|
| 1 | Dirección y Coordinación de los Gastos de los Trabajadores | 37.521.849 |
| 2 | Gestión Administrativa | 7.758.780 |
| 3 | Previsión y protección social | 37.913.924 |
| **TOTAL** | | **83.194.553** |

Fuente: DIRECCIÓN DE PLANIFICACIÓN Y PRESUPUESTO (Año 2011)

***CUADRO N° 7***

| Nº | Total Presupuesto Ley 2012 | Monto |
|---|---|---|
| 1 | Proyectos | 61.521.318 |
| 2 | Acciones Centralizadas | 83.194.553 |
| **TOTAL** | | **144.715.871** |

Fuente: DIRECCIÓN DE PLANIFICACIÓN Y PRESUPUESTO (Año 2011)

***COLEGIO UNIVERSITARIO***
***"PROFESOR JOSÉ LORENZO PÉREZ RODRÍGUEZ"***

## DIRECTORIO

Coordinador de la Comisión Organizadora…….…. Jesús López

Subdirección Académica……..... Alejandro Correa

## PARTE I

## MEMORIA

## 1.- MARCO NORMATIVO INSTITUCIONAL

Esta institución se inicia con el nombre de Instituto Nacional de Psiquiatría Infantil (INAPSI) en fecha 05-05-65 adscrito a la Dirección de Salud Pública, División de Higiene Mental del Ministerio de Sanidad y Asistencia Social.
El 05-07-76 el INAPSI es inscrito en el Consejo Nacional de Universidades, denominándolo en lo sucesivo Colegio Universitario INAPSI con la Carrera de Psicopedagogía en tres menciones: Retardo Mental, Problemas Emocionales y Trastornos del Aprendizaje.
Para el año 1990 se incorpora académica y presupuestariamente al Ministerio de Educación, según Resolución conjunta Ministerio de Educación Ministerio de Sanidad y Asistencia Social Nº 401, publicado en Gaceta Oficial Nº 34444 del 05/04/90. En 1991 pasa a llamarse Colegio Universitario Prof. "José Lorenzo Pérez Rodríguez", por Decreto Presidencial Nº 1598 de fecha 04-06-91.
En el año 1992, el Ministerio de Educación autoriza las carreras de Turismo, Hotelería y Administración, Mención: Personal, a través de la Resolución Nº 1001 de fecha 02-11-92 y la carrera de Administración, Mención: Publicidad y Mercadeo por Resolución Nº 1253 de fecha 22-12-92. Posteriormente, según Resolución Nº 1080 del 01-09-93, en Gaceta Oficial Nº 35298 de fecha 16-09-93, se autoriza el cambio de denominación de la carrera Psicopedagogía por Educación Especial con las menciones: Dificultades del Aprendizaje y Retardo Mental.

## VISIÓN:

"Ser una Institución de Educación Superior caracterizada por la investigación e innovación, generadora de conocimientos y cambios en las áreas humanísticas, científicas y tecnológicas, que impulsen el proceso de desarrollo socio-económico del país".

## MISION

"Somos una Institución de Educación Superior fundamentada en los compromisos, valores y principios curriculares, cuya finalidad es la formación profesional, ética y humanística de Técnicos Superiores Universitarios en las carreras de Educación Especial, Administración y Turismo, capaces de afrontar con éxito los requerimientos del entorno. Asimismo, contribuimos al desarrollo social y económico del país, a través del diseño de novedosos programas de investigación, extensión, postgrado y producción, orientados a la búsqueda, creación y difusión de conocimientos técnicos, necesarios para la solución de los problemas de la comunidad".

## *2.* ESTRUCTURA ORGANIZATIVA – (ORGANIGRAMA)

El **Colegio Universitario Prof. "José Lorenzo Pérez Rodríguez"**, en la actualidad posee una **Estructura Organizativa** vigente desde **1999**.
Está constituida por tres sedes, dos de ellas en el Municipio Sucre y una en el Municipio Baruta.

La Máxima autoridad está representada por la Comisión Modernizadora y Transformadora, las áreas asesoras de la misma son: Contraloría, Asesoría Legal, Comisión Central de Clasificación y Planificación, Desarrollo y presupuesto.
El Área Académica tiene a su cargo las siguientes áreas:

- Control de Estudios
- OBE
- Investigación
- Extensión
- Postgrado.
- Coordinación de Turismo (las coordinaciones de las otras carreras cortas fueron cerradas, en función al proceso de transformación a Universidad en el cual se encuentra actualmente el Colegio Universitario).
- Coordinación del Programa Nacional de Formación en Administración (Esta área no se encuentra en el Organigrama aprobado)

- Coordinación de Pasantías
- Informática

El Área Administrativa tiene a su cargo las siguientes áreas:

- Personal
- Administración y Servicios
- Habilitaduría
- Contabilidad y Ordenes de Pago
- Bienes Nacionales
- Compras

**ESTRUCTURA ORGANIZATIVA PARA**
**EL C.U. "PROF. JOSÉ LORENZO PÉREZ RODRÍGUEZ",**
**Aprobada por la Dirección General de Educación Superior del M.E.**

**En Fecha: 30/09/99**

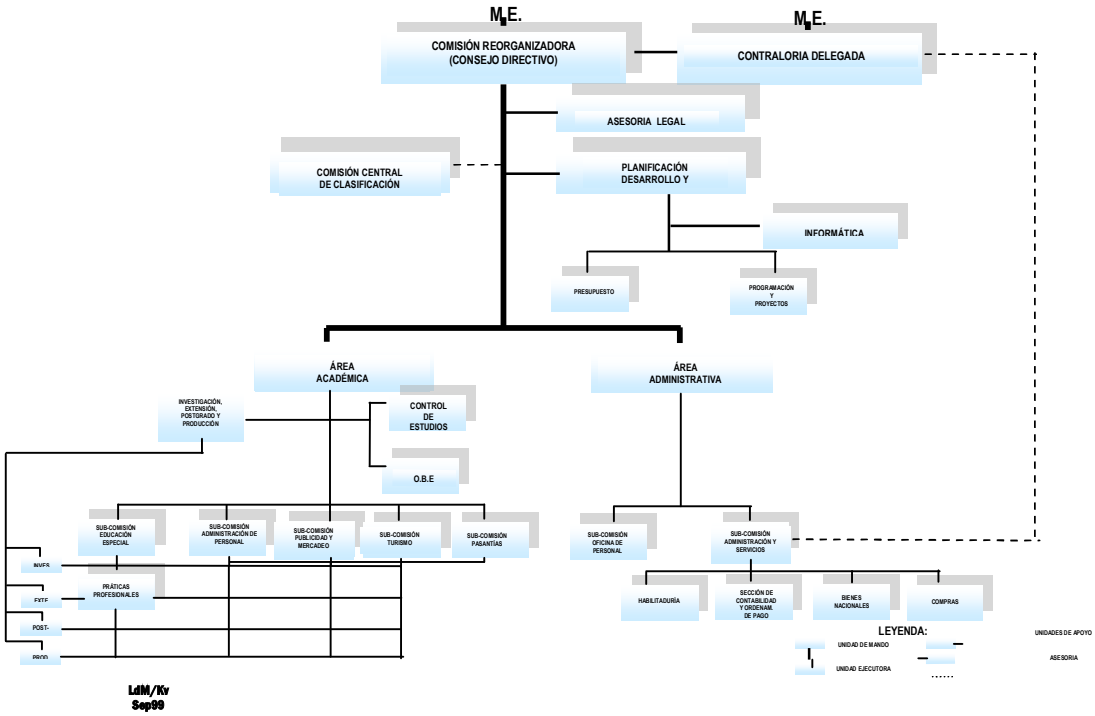


**LdlM/Kv**
**Sep99**

## 3. LÍNEAS DE ACCIÓN Y LOGROS MÁS RESALTANTES DE LA INSTITUCIÓN

### PROYECTO Nº 1

### OBJETIVO ESTRATÉGICO INSTITUCIONAL

Formar recurso humano en las diversas áreas demandadas por el campo laboral, con pertinencia social y con miras a transformar la sociedad material y espiritualmente.

### POLÍTICA

Rescatar los valores de la solidaridad humana.

### PROYECTO

Carreras Cortas

### OBJETIVO ESPECÍFICO DEL PROYECTO

Consolidación de Contenidos y experiencias dirigidas a la conformación de la ciudadanía democrática, la solidaridad, la construcción colectiva y a la acción profesional transformadora con responsabilidad, ética y perspectiva sustentable.

### MONTO DE LA INVERSIÓN

Seis millones ochocientos ochenta y nueve mil novecientos setenta y dos bolívares con cero céntimos (**Bs. 6.889.972**)

Memoria Año 2011

# PROYECTO

**NOMBRE DEL PROYECTO:** Carreras Cortas

**CODIGO NUEVAETAPA:**

**OBJETIVO ESTRATÉGICO INSTITUCIONAL:**
Formar Recurso humano en las diversas áreas demandadas por el campo laboral, con pertinencia social con miras a transformar la sociedad material y espiritualmente.

**OBJETIVO ESTRATÉGICO NUEVA ETAPA:**
Avanzar en la conformación de la nueva estructura social.

**ENUNCIADO DEL PROYECTO:**
Formación integral del futuro Técnico Superior Universitario, sustentada en la consolidación democrática, la solidaridad, la responsabilidad ética y perspectiva sustentable.

**ÓRGANO O ENTE EJECUTOR:**
Colegio Universitario Prof. José Lorenzo Pérez Rodríguez

**LOCALIZACIÓN:**
Municipio Sucre - Baruta

**POLÍTICA**
Rescata los valores de la solidridad humana.

| | |
|---|---|
| **Inicio** | 12/01/2011 |
| **Fin** | 09/12/2011 |

| **Monto Total Proyecto** (En Bolívares) |
|---|
| 6.889.972,00 |

| Financiamiento (En Bolívares) | |
|---|---|
| Aprobado Ley 2011: | 6.889.972,00 |
| Modificado 2011: | 2.227.056,96 |
| Aprobado Total : | 9.117.028,96 |
| Ejecutado Total: | 699700,87 |

| % de Avance Físico del Proyecto | 2011 | |
|---|---|---|
| | Total | 100% |

| Fuentes de Financiamiento del Proyecto 2011 | Fuente | Ordinario | Extraordinario | Otros | |
|---|---|---|---|---|---|
| | Monto Aprobado (En Bolívares) | 6.889.972,00 | | | 6.889.972,00 |

| Bien o Servicio del Proyecto (Meta Total) | Meta Física 2011 | Ejecución Física 2011 | % | Meta Financiera 2011 | Ejecución Financiera 2011 | % |
|---|---|---|---|---|---|---|
| Matrícula atendida | 1924 | 849 | 0,44 | 6.899.972,00 | 6.999.700,87 | 101,4 |

## PROYECTO Nº 2

## OBJETIVO ESTRATÉGICO INSTITUCIONAL

Formar recurso humano en las diversas áreas demandadas por el campo laboral, con pertinencia social y con miras a transformar la sociedad material y espiritualmente.

## POLÍTICA

Rescatar los valores de la solidaridad humana.

## PROYECTO

Programas Nacionales de Formación

## OBJETIVO ESPECÍFICO DEL PROYECTO

Avanzar en la formación integral del futuro profesional universitario, con un claro compromiso social, ético y político, bajo valores de cooperación, solidaridad y justicia social.

## MONTO DE LA INVERSIÓN

Tres millones novecientos veinte seis mil trescientos noventa y nueve con cero céntimos (**Bs. 3.926.399**)

Memoria Año 2011

# PROYECTO

**NOMBRE DEL PROYECTO:** **CODIGO NUEVAETAPA:**

Programas Nacionales de Formación

**OBJETIVO ESTRATÉGICO INSTITUCIONAL:**

Formar Recurso humano en las diversas áreas demandadas por el campo laboral, con pertinencia social con miras a transformar la sociedad material y espiritualmente.

**OBJETIVO ESTRATÉGICO NUEVA ETAPA:**

Avanzar en la conformación de la nueva estructura social.

**ENUNCIADO DEL PROYECTO:**

Formación integral del futuro profesional universitario, con una sólida estructura ética de valores que conformen la nación, la república y el estado moral socialista.

**ÓRGANO O ENTE EJECUTOR:**

Colegio Universitario Prof. José Lorenzo Pérez Rodríguez

**LOCALIZACIÓN:**

Municipio Sucre - Baruta

**POLÍTICA**

Rescata los valores de la solidridad humana.

| | |
|---|---|
| **Inicio** | 12/01/2011 |
| **Fin** | 09/12/2011 |

| **Monto Total Proyecto** (En Bolívares) |
|---|
| 3.926.399,00 |

| Financiamiento (En Bolívares) | |
|---|---|
| Aprobado Ley 2011: | 3.926.399,00 |
| Modificado 2011: | 607.741,20 |
| Aprobado Total : | 4.534.140,20 |
| Ejecutado Total: | 2.991.470,00 |

| % de Avance Físico del Proyecto | 2011 | |
|---|---|---|
| | Total | 100% |

| Fuentes de Financiamiento del Proyecto 2011 | Fuente | Ordinario | Extraordinario | Otros | |
|---|---|---|---|---|---|
| | Monto Aprobado (En Bolívares) | 3.926.399,00 | | | 3.926.399,00 |

| Bien o Servicio del Proyecto (Meta Total) | Meta Física 2011 | Ejecución Física 2011 | % | Meta Financiera 2011 | Ejecución Financiera 2011 | % |
|---|---|---|---|---|---|---|
| Matrícula atendida | 1544 | 1446 | 0,94 | 3.926.399,00 | 2.991.470,00 | 0,76 |

## PROYECTO Nº 3

## OBJETIVO ESTRATÉGICO INSTITUCIONAL

Fomentar la ciencia y la tecnología al servicio en el desarrollo nacional y reducir diferencias en el acceso al conocimiento.

## POLÍTICA

Garantizar los accesos al conocimiento para universalizar la educación superior con pertinencia.

## PROYECTO

Formación de Post-Grado

## OBJETIVO ESPECÍFICO DEL PROYECTO

Ofrecer a los Técnicos Superiores Universitarios a través del desarrollo de Especializaciones a nivel profesional, para su desempeño dentro del ámbito laboral.

## MONTO DE LA INVERSIÓN

Un millón seiscientos ochenta y un mil novecientos treinta y cuatro con cero céntimos (**Bs. 1.681.934**).

Memoria Año 2011

# PROYECTO

**NOMBRE DEL PROYECTO:** **CODIGO NUEVAETAPA:**

Formación de Postgrado

**OBJETIVO ESTRATÉGICO INSTITUCIONAL:**

Formentar la ciencia y la tecnología al servicio del desarrollo nacional y reducir diferencias en el acceso al conocimiento.

**OBJETIVO ESTRATÉGICO NUEVA ETAPA:**

Avanzar en la conformación de la nueva estructura social.

**ENUNCIADO DEL PROYECTO:**

Desarrollar postgrados necesarios asociados a la demanda laboral, con el fin de brindarles a los Técnicos Superiores Universitarios, herramientas idóneas para fortalecer su formación profesional, de acuerdo al crecimiento social y los cambios actuales del entorno.

**ÓRGANO O ENTE EJECUTOR:**

Colegio Universitario Prof. José Lorenzo Pérez Rodríguez

**LOCALIZACIÓN:**

Municipio Sucre - Baruta

**POLÍTICA**

Garantizar los accesos al conocimiento para universalizar la educación superior con pertinencia.

| | | | |
|---|---|---|---|
| **Inicio** | 12/01/2011 | **Monto Total Proyecto** (En Bolívares) | |
| **Fin** | 09/12/2011 | 1.681.934,00 | |

| Financiamiento (En Bolívares) | |
|---|---|
| Aprobado Ley 2011: | 1.681.934,00 |
| Modificado 2011: | 339.980,27 |
| Aprobado Total : | 2.021.914,27 |
| Ejecutado Total: | 1292929,33 |

| % de Avance Físico del Proyecto | 2011 | |
|---|---|---|
| | Total | 100% |

| Fuentes de Financiamiento del Proyecto 2011 | Fuente | Ordinario | Extraordinario | Otros | |
|---|---|---|---|---|---|
| | Monto Aprobado (En Bolívares) | 1.549.934,00 | | 132000 | 1.681.934,00 |

| Bien o Servicio del Proyecto (Meta Total) | Meta Física 2011 | Ejecución Física 2011 | % | Meta Financiera 2011 | Ejecución Financiera 2011 | % |
|---|---|---|---|---|---|---|
| Matrícula Atendida | 230 | 110 | 0,48 | 1.681.934,00 | 1.292.929,33 | 0,77 |

## PROYECTO Nº 4

## OBJETIVO ESTRATÉGICO INSTITUCIONAL

Propiciar asistencia integral al estudiante a fin de obtener su mejor desempeño en la formación académica.

## POLÍTICA

Garantizar la permanencia y prosecución en el sistema educativo.

## PROYECTO

Capacitación, permanencia y atención integral del estudiante.

## OBJETIVO ESPECÍFICO DEL PROYECTO

Garantizar los servicios y atenciones necesarias para el desarrollo integral del estudiante durante su formación académica.

## MONTO DE LA INVERSIÓN

Dos millones trescientos veinte nueve mil doscientos seis con cero céntimos (**Bs. 2.329.206**)

Memoria Año 2011

# PROYECTO

**NOMBRE DEL PROYECTO:** **CODIGO NUEVAETAPA:**

Capacitación, permanencia y atención integral del estudiante

**OBJETIVO ESTRATÉGICO INSTITUCIONAL:**

Propiciar asistencia integral al estudiante a fin de obtener su mejor desempeño en la formación acdémica.

**OBJETIVO ESTRATÉGICO NUEVA ETAPA:**

Avanzar en la conformación de la nueva estructura social.

**ENUNCIADO DEL PROYECTO:**

Ofrecer al estudiante los servicios necesarios para su desarrollo integral.

**ÓRGANO O ENTE EJECUTOR:**

Colegio Universitario Prof. José Lorenzo Pérez Rodríguez

**LOCALIZACIÓN:**

Municipio Sucre - Baruta

**POLÍTICA**

Garantizar la permanencia y prosecusión en el sistema educativo.

| | |
|---|---|
| **Inicio** | 12/01/2011 |
| **Fin** | 09/12/2011 |

| **Monto Total Proyecto** (En Bolívares) |
|---|
| 2.329.206,00 |

| Financiamiento (En Bolívares) | |
|---|---|
| Aprobado Ley 2011: | 2.329.206,00 |
| Modificado 2011: | 755.757,81 |
| Aprobado Total : | 3.084.963,81 |
| Ejecutado Total: | 1.396.408,93 |

| % de Avance Físico del Proyecto | 2011 | |
|---|---|---|
| | Total | 100% |

| Fuentes de Financiamiento del Proyecto 2011 | Fuente | Ordinario | Extraordinario | Otros | |
|---|---|---|---|---|---|
| | Monto Aprobado (En Bolívares) | 991.106,00 | | 1338100 | 2.329.206,00 |

| Bien o Servicio del Proyecto (Meta Total) | Meta Física 2011 | Ejecución Física 2011 | % | Meta Financiera 2011 | Ejecución Financiera 2011 | % |
|---|---|---|---|---|---|---|
| Matrícula Atentida | 1271 | 1391 | 109 | 2.329.206,00 | 1.396.408,93 | 0,60 |

## PROYECTO Nº 4

## OBJETIVO ESTRATÉGICO INSTITUCIONAL

Garantizar el óptimo funcionamiento de las instalaciones, a la comunidad universitaria.

## POLÍTICA

Garantizar los accesos al conocimiento para universalizar la educación superior con pertinencia.

## PROYECTO

Desarrollo y Mantenimiento de la Infraestructura y Bienes Nacionales.

## OBJETIVO ESPECÍFICO DEL PROYECTO

Garantizar los recursos para el mantenimiento y fortalecimiento de la Planta Física y los Servicios Generales.

## MONTO DE LA INVERSIÓN

Seis millones setecientos seis mil novecientos dos con cero céntimos (**Bs. 6.706.902**)

Memoria Año 2011

# PROYECTO

**NOMBRE DEL PROYECTO:** **CODIGO NUEVAETAPA:**

Desarrollo y Mantenimiento de la Infraestructura y Bienes Nacionales

**OBJETIVO ESTRATÉGICO INSTITUCIONAL:**

Garantizar el optimo funcionamiento de las instalaciones a la comunidad universitaria.

**OBJETIVO ESTRATÉGICO NUEVA ETAPA:**

Avanzar en la conformación de la nueva estructura social.

**ENUNCIADO DEL PROYECTO:**

Diagnóstico de necesidades y determinación de requerimientos para la infraestructura y funcionamiento operativo, a fin de garantizar las condiciones y los recursos de todas las actividades de la institución.

**ÓRGANO O ENTE EJECUTOR:**

Colegio Universitario Prof. José Lorenzo Pérez Rodríguez

**LOCALIZACIÓN:**

Municipio Sucre - Baruta

**POLÍTICA**

Garantizar los accesos al conocimiento para universalizar la educación superior con pertinencia.

| | | | |
|---|---|---|---|
| **Inicio** | 12/01/2011 | **Monto Total Proyecto** (En Bolívares) | |
| **Fin** | 09/12/2011 | 6.706.902,00 | |

| Financiamiento (En Bolívares) | |
|---|---|
| Aprobado Ley 2011: | 6.706.902,00 |
| Modificado 2011: | 6.778.227,76 |
| Aprobado Total : | 13.485.129,76 |
| Ejecutado Total: | 3.791.501,51 |

| | | |
|---|---|---|
| % de Avance Físico del Proyecto | 2011 | |
| | Total | 100% |

| | Fuente | Ordinario | Extraordinario | Otros | |
|---|---|---|---|---|---|
| Fuentes de Financiamiento del Proyecto 2011 | Monto Aprobado (En Bolívares) | 5.412.982,00 | | 1.293.920 | 6.706.902,00 |

| Bien o Servicio del Proyecto (Meta Total) | Meta Física 2011 | Ejecución Física 2011 | % | Meta Financiera 2011 | Ejecución Financiera 2011 | % |
|---|---|---|---|---|---|---|
| Mantenimiento y Conservación | 1 | 1 | 100 | 6.395.902,00 | 3.654.709,19 | 0,57 |

## 4.- PRESUPUESTO CONSOLIDADO 2011

### CUADRO Nº 3

### Consolidado de Ingresos Devengados y Recaudados

| Concepto | Ingreso Devengado | Ingresos Recaudados |
|---|---|---|
| Presupuesto Ley 2011 | 27.260.269 | 27.260.269 |
| Créditos Adicionales | 17.155.233 | 17.155.233 |
| Ingresos Propios | 4.897.561 | 4.897.561 |
| Otros | 126.479 | 126.479 |
| TOTAL | 49.439.542 | 49.439.542 |

**Fuente:**

### CUADRO Nº 4

### Consolidado del Gasto Ejecutado

| Partida | Total Presupuesto Ley | Total Créditos Adicionales | Total Ejecución |
|---|---|---|---|
| | 1 | 2 | 3=(1)+(2) |
| 401 | 25.439.525 | 8.236.450 | 33.675.975 |
| 402 | 642.928 | 200.061 | 842.989 |
| 403 | 2.379.520 | 1.539.007 | 3.918.527 |
| 404 | 478.000 | 5.652.830 | 6.130.830 |
| 407 | 2.816.296 | 1.665.104 | 4.481.400 |
| 411 | 48.500 | 341.321 | 389.821 |
| TOTAL | 31.804.769 | 17.634.773 | 49.439.542 |

## 5.- LÍNEAS Y PLANES DE ACCIÓN A SER CONSIDERADOS PARA EL SIGUIENTE EJERCICIO FISCAL AÑO 2012

Para el ejercicio 2012 el CUPJLPR, pretende desarrollar los siguientes proyectos, dando continuidad al impulso de las políticas definidas por el Estado, en pro del desarrollo social de forma integral.

CUADRO Nº 5

| Nº | Proyectos 2012 | Monto |
|---|---|---|
| 1 | Programa Nacional de Formación | 8.451.118 |
| 2 | Formación en Carreras | 5.686.728 |
| 3 | Formación de Postgrado o Estudios Avanzados | 1.997.588 |
| 6 | Sistema de Apoyo al Desarrollo Estudiantil | 3.264.778 |
| 7 | Intercambio y Gestión del Conocimiento con la Sociedad | 379.494 |
| 8 | Desarrollo y Mantenimiento de la Infraestructura Física | 10.133.964 |
| **TOTAL** | | **29.913.670** |

Fuente: Presupuesto 2011

**CUADRO Nº 6**

| Nº | Acciones Centralizadas 2012 | Monto |
|---|---|---|
| 1 | Dirección y Coordinación de los Trabajadores | 13.451.769 |
| 2 | Gestión Administrativa | 1.973.761 |
| 3 | Previsión y Protección Social | 3.622.222 |
| **TOTAL** | | **19.047.752** |

**CUADRO Nº 7**

| Nº | Proyectos 2012 | Monto |
|---|---|---|
| 1 | Proyectos | 29.913.670 |
| 2 | Acciones Específicas | 19.047.752 |
| **TOTAL** | | **48.961.422** |

## *COLEGIO UNIVERSITARIO CECILIO ACOSTA DE LOS TEQUES*

## DIRECTORIO

Coordinadora de la Comisión Organizadora…… Zulima Pérez Jiménez

Subdirección Académica……..... Richard Rodríguez

Subdirección Administrativa……..…… Pedro Herrera

## PARTE I

## MEMORIA

### 1. MARCO NORMATIVO INSTITUCIONAL

El Colegio Universitario de Los Teques, "Cecilio Acosta" (CULTCA) es una Institución Universitaria adscrita al Ministerio del Poder Popular para la Educación Universitaria, la cual fue creada por disposición del Ejecutivo Nacional, según Decreto Nº 792 de fecha 23 de Noviembre de 1.971. (Gaceta Oficial Nº 29699). Las competencias del CULTCA se fundamentan en lo estipulado en el decreto Nº 865 de la Presidencia de la República; publicado en Gaceta Oficial de la República de Venezuela Nº 4.995 Extraordinario de fecha 31 de octubre de 1995; en el artículo 3 del precitado decreto se señala que:
Además de los objetivos establecidos en el artículo 15 sobre los fines de la educación y lo dispuesto en los articulo 32 y 33 sobre la Educación Universitaria de la Ley Orgánica de Educación, este Instituto Universitario está destinado a:

- Promover a través de los estudios de nivel Universitario, el desarrollo de la comunidad y de la región donde se encuentran establecidos.
- Ofrecer a los estudiantes una formación integral con un sólido basamento ético y humanístico.
- Desarrollar en el individuo una actitud crítica, reflexiva, sensible y comprometida social y éticamente con el desarrollo del país.
- Garantizar el acceso, permanencia y prosecución en la educación universitaria con calidad y equidad asumiendo de manera continua y permanente la lucha contra la exclusión.

- Desarrollar programas de formación acordes con la formación de un nuevo modelo productivo socialista y con las necesidades de desarrollo del país, la región, el estado y municipio, fortaleciendo el carácter endógeno de la economía.
- Orientar la investigación hacia el desarrollo de proyectos en función de las demandas del entorno y que al mismo tiempo se constituyan en insumos importantes para las áreas estratégicas de prioridad nacional.
- Fomentar la participación activa y comprometida de los estudiantes en los procesos de creación intelectual y vinculación social, relacionados con investigaciones e innovaciones educativas asociados con el perfil de desempeño profesional, conducentes a la solución de problemas concretos y reales.
- Contribuir al desarrollo endógeno integral del país y de la región, como base para el modelo productivo socialista.
- Desarrollar una cultura político democrática participativa y protagónica, fortaleciendo el ejercicio de la ciudadanía.
- Desarrollar principios inherentes a la democracia con la participación de los actores educativos-comunitarios en lo político. Administrativo, gerencial, pedagógico, formativo y comunitario.

## MISIÓN

Contribuir a la formación de profesionales integrales e integradores, con principios ético – políticos, conocedores de la realidad de su entorno, comprometidos con esa realidad y con la atención a los problemas y demandas de la mayoría de la población, capaces de gestionar el conocimiento para buscar y proponer soluciones a los problemas locales, nacionales y regionales, innovadores y humanistas con la capacidad de moverse en un mundo laboral complejo que demanda un perfil amplio, capaz de aprender permanentemente compartiendo saberes abriendo espacios a la complejidad, a la crítica y a la incertidumbre.

## VISIÓN

Ser un referente con auténtica vocación de desarrollo científico, humanístico y tecnológico, orientado en la perspectiva de la integración latinoamericana y caribeña, fundamentado en los valores y principios de una sociedad socialista.

## 2. ESTRUCTURA ORGANIZATIVA – (ORGANIGRAMA)

El Colegio está organizado como un ente Educativo Universitario de Desarrollo e Investigación para cumplir con el objetivo de su creación. La estructura organizativa del Colegio está agrupada en Subdirecciones, Departamentos Académicos, Unidades Asesoras, Departamentos y Secciones afines, a objeto de dejar establecidas claramente las responsabilidades y niveles de autoridad de cada unidad.

La Directora tiene a su cargo las siguientes unidades:

- Subcomisión de Asesoría Legal
- Subcomisión de Relaciones Interinstitucionales Y Medios
- Subcomisión de Planificación y Presupuesto
- Subcomisión de Tecnología, Información y Comunicación
- Subcomisión de Personal
- Subcomisión de Radio
- Subcomisión de Admisión
- Sala Infantil

El Subdirector Académico tiene a su cargo las siguientes unidades:

- Subcomisión de Rendimiento Estudiantil
- Subcomisión de Control de Estudios
- Subcomisión de Bienestar Estudiantil
- Subcomisión de Investigación y Postgrado
- Subcomisión de Extensión Universitaria
- Programas Institucionales de Formación
- Programas Nacionales de Formación
- Subcomisión de Evaluación
- Estudios a distancia, Municipalización

El Subdirector Administrativo tiene a su cargo las siguientes unidades:

- Subcomisión de Contabilidad
- Subcomisión de Compras
- Subcomisión de Almacén
- Subcomisión de Bienes Nacionales
- Subcomisión de Habilitaduría
- Subcomisión de Transporte
- Subcomisión de Mantenimiento
- Subcomisión de Reproducción
- Subcomisión de Seguridad

# ORGANIGRAMA ESTRUCTURAL DEL COLEGIO UNIVERSITARIO DE LOS TEQUES "CECILIO ACOSTA"

Aprobado en Consejo Directivo Nº 25 del 8 de agosto de 2000.

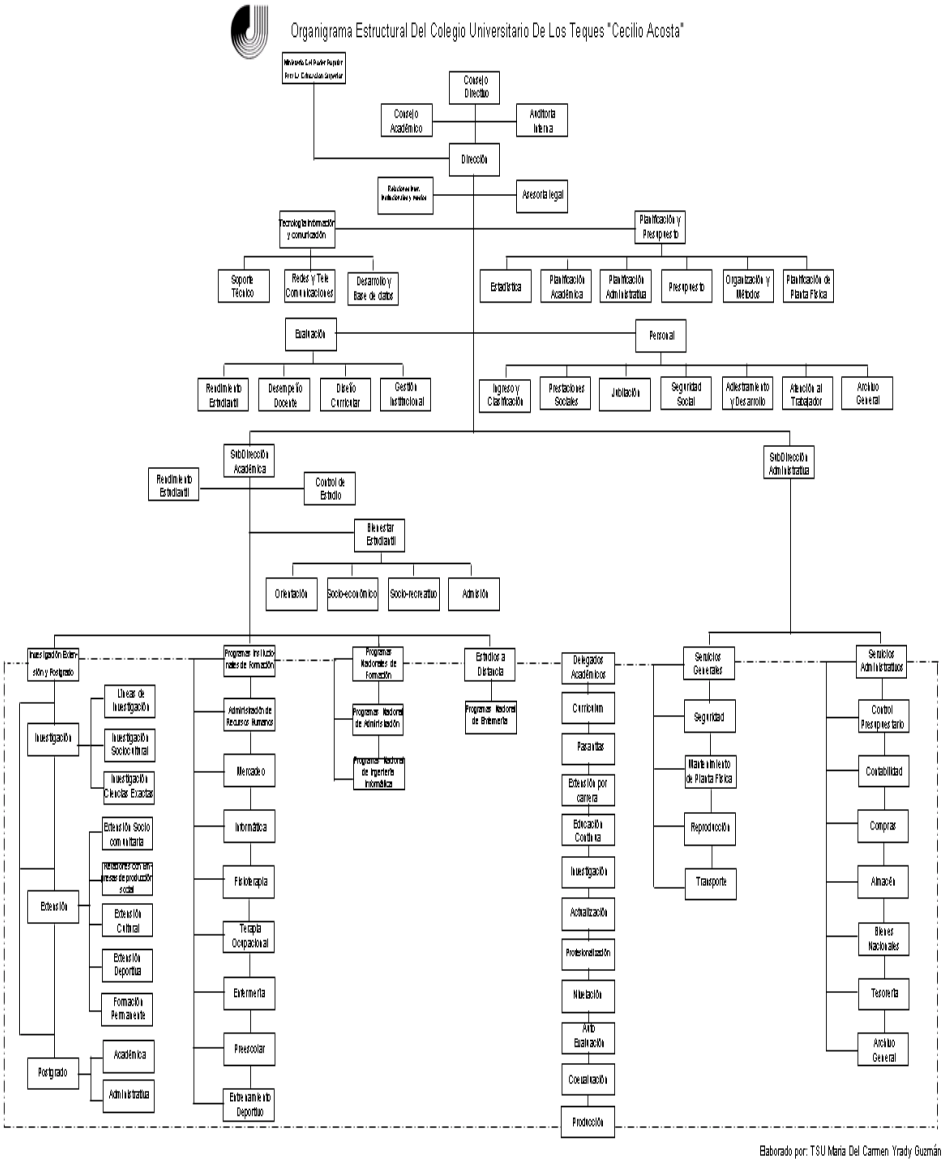


Elaborado por: TSU María Del Carmen Yrady Guzmán

## 3. LÍNEAS DE ACCIÓN Y LOGROS MÁS RESALTANTES DE LA INSTITUCIÓN

**OBJETIVO ESTRATÉGICO INSTITUCIONAL**
Diseño participativo e institucional de formación de Técnicos Superiores.

**POLÍTICA**
Transversalizar la enseñanza de la ética.

**PROYECTO**
Carreras Cortas

**OBJETIVO ESPECÍFICO DEL PROYECTO**
Tiene como finalidad la formación integral del futuro técnico superior universitario, sustentada en la consolidación de contenidos y la experiencias dirigidas a la conformación de la ciudadanía democrática, la solidaridad, la construcción colectiva y la acción profesional transformadora con responsabilidad ética y perspectiva sustentable.

**MONTO DE INVERSIÓN**
Nueve Millones Ochocientos Sesenta y Cuatro Mil Quinientos Noventa y Tres Bolívares (**Bs. 9.864.593,00**)

**LOGROS**
-La carrera Educación en Preescolar realizo dos (2) simposios de Proyectos Comunitarios y Experiencias Significativas del CULTCA dirigidos a la comunidad en general.
-La Carrera Terapia Ocupacional dicto curso de inducción y proyecto del servicio comunitario atendiendo a 120 participantes con la presentación de ocho tópicos. Participación de 50 alumnos en el Taller de Creación del Comité de Prevención Integral contra el Consumo de Drogas, Participación de 250 alumnos en la XVIII Jornada de Investigación participativa de Terapia Ocupacional, Participación de 41 alumnos en el Coloquio sobre los lineamientos para la ejecución del Programa Nacional de Formación en Terapia Ocupacional, Participación de 370 alumnos en el Encuentro Internacional Terapia Ocupacional Sin Fronteras, Participación de 300 alumnos en las Jornadas Científica Participativa de Terapia Ocupacional "Lo Actual en Terapia Ocupacional".
-La carrera Entrenamiento Deportivo realizó ocho (8) clínicas de beisbol, siete (7) clínicas de baloncesto, un (1) taller de Vóleibol, un (1) taller de futbol, así como varios intercambios deportivos con las comunidades adyacentes a la institución.
-En la carrera Fisioterapia se dotaron dos aulas para fortalecer el Taller de Técnicas de Evaluación Funcional de Fisioterapia, se realizó taller de Entrenamiento Clínico I con la participación de 105 estudiantes de la carrera

-La Carrera Enfermería: realizó 300 Jornadas Interactivas de Enfermería, 1 reunión de las mesas técnicas de las especialidades de enfermería, 4 talleres de participación de Materno, Pediátrico y Perioperatorio, 1 Taller sobre Proceso de Enfermería, 5 Encuentros deportivos interdepartamentales.

## FICHA RESUMEN

**FICHA RESUMEN DE PROYECTOS EJECUTADOS**

**CUADRO Nº 1**

Memoria Año 2011

**PROYECTO 1**

**NOMBRE DEL PROYECTO:** **CODIGO NUEVAETAPA:** **111156**
CARRERAS CORTAS

**OBJETIVO ESTRATÉGICO INSTITUCIONAL:**
Diseño participativo e interinstitucional de formación de Técnicos Superiores

**OBJETIVO ESTRATÉGICO NUEVA ETAPA:**
Crear una sólida arquitectura ética de valores que conformen la Nación, la República y el Estado moral-socialista

**ENUNCIADO DEL PROYECTO:**
Tiene como finalidad la formación integral del futuro técnico superior universitario, sustentada en la consolidación de contenidos y experiencias dirigidas a la conformación de la ciudadanía democrática, la solidaridad, la construcción colectiva y la acción profesional transformadora con responsabilidad ética y perspectiva sustentable.

**ÓRGANO O ENTE EJECUTOR:**
COLEGIO UNIVERSITARIO DE LOS TEQUES CECILIO ACOSTA

**LOCALIZACIÓN:**
LOS TEQUES ESTADO MIRANDA

**º**

| | | | |
|---|---|---|---|
| **Inicio** | 01/01/2011 | **Monto Total Proyecto** (En Bolívares) | |
| **Fin** | 31/12/2011 | 9.864.593 | |

| Financiamiento (En Bolívares) | |
|---|---|
| Aprobado Ley 2011: | 8.799.784 |
| Modificado 2011: | 1.064.809 |
| Aprobado Total : | 9.864.593 |
| Ejecutado Total: | 7.274.701 |

| | | |
|---|---|---|
| % de Avance Físico del Proyecto | 2011 | 0,00 |
| | Total | 100% |

| Fuentes de Financiamiento del Proyecto 2011 | Fuente | Ordinario | Extraordinario | Otros | |
|---|---|---|---|---|---|
| | Monto Aprobado (En Bolívares) | 8.799.784 | 1.053.742 | 11.067 | 9.864.593 |

| Bien o Servicio del Proyecto (Meta Total) | Meta Física 2011 | Ejecución Física 2011 | % | Meta Financiera 2011 | Ejecución Financiera 2011 | % |
|---|---|---|---|---|---|---|
| Plan | 26 | | - | 435.112 | 359.370 | 83 |
| Alumno Atendido | 229 | 160 | 70 | 373.394 | 308.447 | 83 |
| Alumno Atendido | 1.808 | 4.371 | 242 | 3.176.790 | 2.626.167 | 83 |
| Alumno Atendido | 1.008 | 2.239 | 222 | 2.063.342 | 1.705.917 | 83 |
| Alumno Atendido | 111 | 205 | 185 | 2.733.559 | 2.259.522 | 83 |
| Alumno Atendido | 440 | - | - | 17.587 | 15.277 | 87 |

## PRESENTACION DE TABLAS Y GRAFICOS

| CARRERAS | MATRICULA |
|---|---|
| Enfermería | 587 |
| Fisioterapia | 606 |
| Terapia Ocupacional | 487 |
| Entrenamiento Deportivo | 465 |
| Educación Preescolar | 361 |
| Admón. Recursos Humanos | 14 |
| Mercadeo | 17 |
| Informática | 49 |
| PNF Informática | 759 |
| PNF Administración | 1663 |
| **Total** | **5008** |

**Fuente: Control de Estudios (2011)**

**GRÁFICO Nº 2**

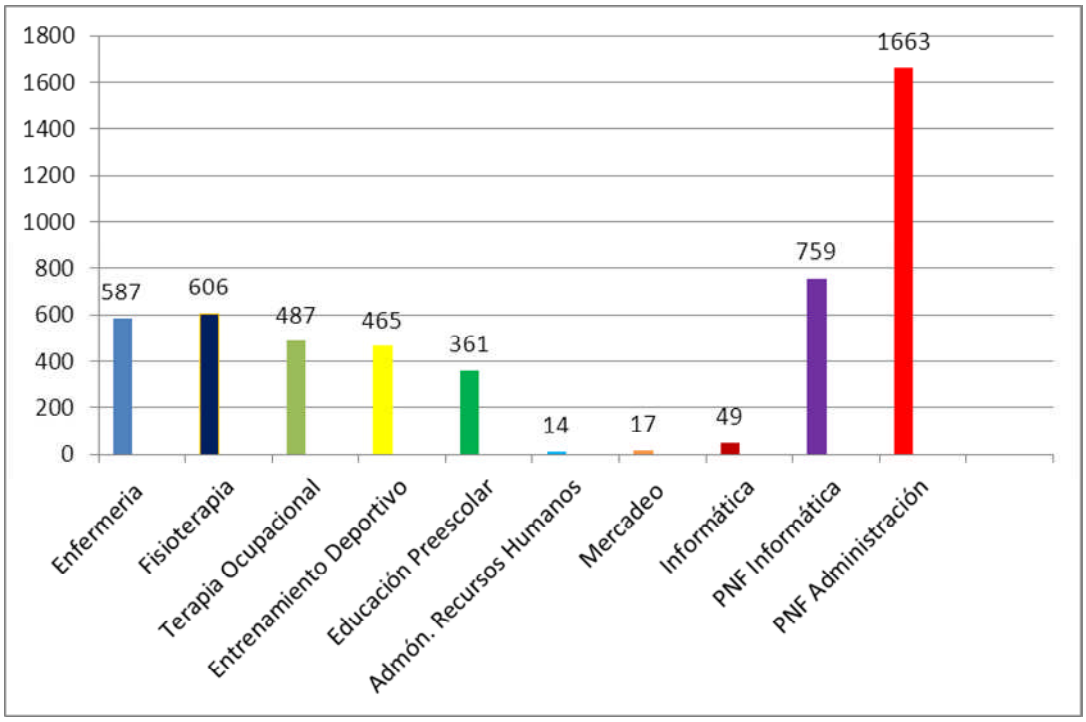


**Fuente: Control de Estudios (2011)**

**CUADRO Nº 18**

## RESUMEN NUEVOS INGRESOS DE PREGRADO
### CLASIFICADOS POR CARRERA Y MENCIÓN
**ENTE**

| CARRERAS | AÑO 2010 REAL | AÑO 2011 ÚLTIMO ESTIMADO |
|---|---|---|
| **CARRERA 1:** | | |
| ENFERMERÍA | 119 | 222 |
| | | |
| **CARRERA 2:** | | |
| FISIOTERAPÍA | 78 | 182 |
| | | |
| **CARRERA 3:** | | |
| TERAPIA OCUPACIONAL | 76 | 150 |
| | | |
| **CARRERA 4:** | | |
| ENTRENAMIENTO DEPORTIVO | 91 | 168 |
| | | |
| **CARRERA 5:** | | |
| PREESCOLAR | 71 | 123 |
| | | |
| P N F - INFORMATICA | 98 | 210 |
| | | |
| P N F - ADMINISTRACION | 274 | 542 |
| | | |
| | | |
| | | |
| | | |
| | | |
| | | |
| | | |
| | | |
| **(6) TOTAL** | **807** | **1.597** |

**Fuente: Admisión (2011)**

## Egresados de pregrado

.

| CARRERAS | EGRESADOS |
|---|---|
| Enfermería | 119 |
| Fisioterapia | 69 |
| Terapia Ocupacional | 80 |
| Entrenamiento Deportivo | 97 |
| Educación Preescolar | 50 |
| Admón. Recursos Humanos | 190 |
| Mercadeo | 97 |
| Informática | 69 |
| PNF Informática (TSU) | 15 |
| PNF Informática (Ingenieros) | 47 |
| PNF Administración (TSU) | 194 |
| PNF Administración (Licenciadps) | 64 |
| **Total** | **1091** |

**Fuente: Unidad de Grado (2011)**

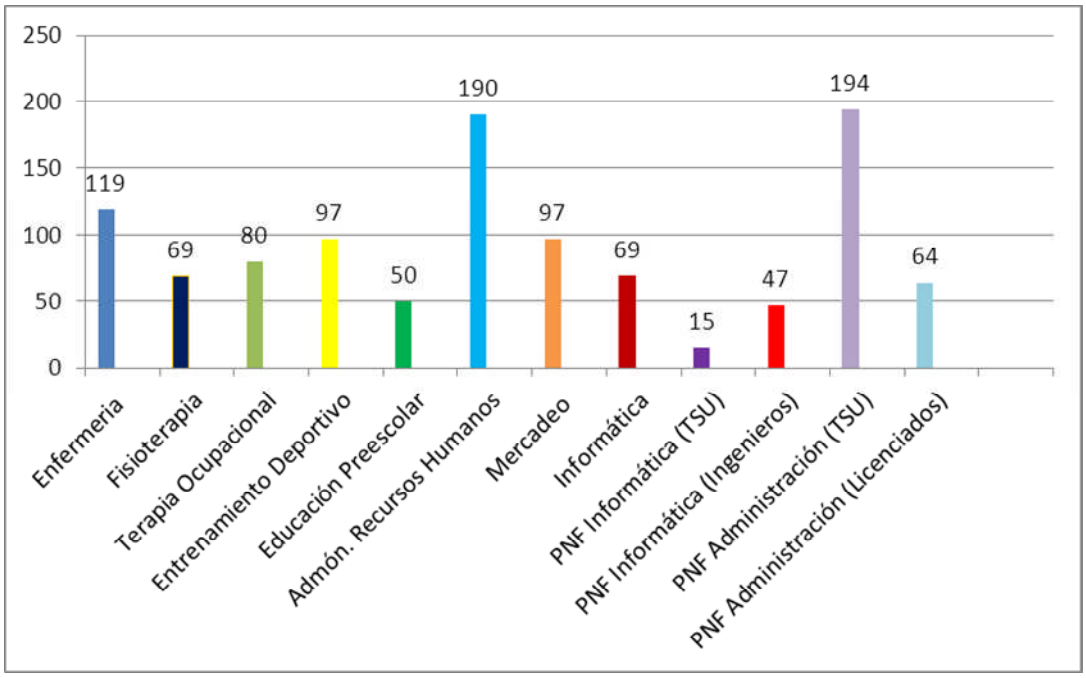


**Fuente: Unidad de Grado (2011)**

**OBJETIVO ESTRATÉGICO INSTITUCIONAL**
Promover a través de los estudios de nivel universitario, el desarrollo de la comunidad y de la región.

**POLÍTICA**
Garantizar la permanencia y prosecución en el sistema educativo.

**PROYECTO**
Programas Nacionales de Formación.

**OBJETIVO ESPECÍFICO DEL PROYECTO**
Tiene como finalidad la formación integral del futuro profesional universitario, con un claro compromiso social, ético y político, bajo valores de cooperación solidaridad y justicia social.

**MONTO DE INVERSIÓN**
Un Millón Ochocientos Veintitrés Mil Trescientos Ochenta y Dos Bolívares **(Bs. 1.823.382,00**)

**LOGROS**
-El Programa Nacional de Formación en Administración realizó 2 jornadas ambientalista ecológica,
-Se realizaron ciento veinticinco (125) encuentros con las diversas comunidades adyacentes a la institución.
-Se egresó la primera promoción de Licenciados en Administración con un total de 64 nuevos profesionales, de igual manera se egresaron 194 Técnicos Superiores Universitarios en Administración.
-El programa Nacional de Formación en Informática realizó un (1) taller de ensamblaje y reparación de microcomputadores dirigido a los estudiantes de la carrera.
-Se egresó la primera promoción de Ingenieros en Informática con un total de 47 nuevos profesionales, así como 15 Técnicos Superiores Universitarios en Informática.

# FICHA RESUMEN

**FICHA RESUMEN DE PROYECTOS EJECUTADOS**

**CUADRO Nº 2**

Memoria Año 2011

## PROYECTO 2

**NOMBRE DEL PROYECTO:** **CODIGO NUEVAETAPA:** **111171**
PROGRAMAS NACIONALES FORMACIÓN

**OBJETIVO ESTRATÉGICO INSTITUCIONAL:**
Promover a través de los estudios de nivel superior, el desarrollo de la comunidad y de la región.

**OBJETIVO ESTRATÉGICO NUEVA ETAPA:**
Crear una sólida arquitectura ética de valores que conformen la Nación, la República y el Estado moral-socialista

**ENUNCIADO DEL PROYECTO:**
Tiene como finalidad la formación integral del futuro profesional universitario, con un claro compromiso social, ético y político, bajo valores de cooperación solidaridad y justicia social

**ORGANO O ENTE EJECUTOR:**
COLEGIO UNIVERSITARIO DE LOS TEQUES CECILIO ACOSTA

**LOCALIZACIÓN:**
LOS TEQUES ESTADO MIRANDA

°

| | | | |
|---|---|---|---|
| **Inicio** | 01/01/2011 | **Monto Total Proyecto** (En Bolívares) | |
| **Fin** | 31/12/2011 | 1.823.382 | |

| Financiamiento (En Bolívares) | |
|---|---|
| Aprobado Ley 2011: | 1.446.067 |
| Modificado 2011: | 377.315 |
| Aprobado Total : | 1.823.382 |
| Ejecutado Total: | 2.594.187 |

| | | |
|---|---|---|
| % de Avance Físico del Proyecto | 2011 | 0,00 |
| | Total | 100% |

| | Fuente | Ordinario | Extraordinario | Otros | |
|---|---|---|---|---|---|
| Fuentes de Financiamiento del Proyecto 2011 | Monto Aprobado (En Bolívares) | 1.446.067 | 377.089 | 226 | 1.823.382 |

| Bien o Servicio del Proyecto (Meta Total) | Meta Física 2011 | Ejecución Física 2011 | % | Meta Financiera 2011 | Ejecución Financiera 2011 | % |
|---|---|---|---|---|---|---|
| Matricula | 26 | - | - | 380.378 | 682.271 | 179 |
| Alumno Atendido | 1.021 | 1.548 | 152 | 965.556 | 1.732.139 | 179 |
| Alumno Atendido | 294 | - | - | 16.169 | 29.055 | 180 |
| Alumno Atendido | 300 | - | - | 13.702 | 24.645 | 180 |
| Plan | 2.068 | 3.762 | 182 | 67.223 | 120.630 | 179 |
| Actividades de Difusión y Fortalecimiento realizada | 619 | - | - | 3.039 | 5.448 | 179 |

**OBJETIVO ESTRATÉGICO INSTITUCIONAL**
Fortalecimiento Académico de la Misión Sucre y de la Municipalización de la Educación universitaria.

**POLÍTICA**
Garantizar la permanencia y prosecución en el sistema educativo.

**PROYECTO**
Apoyo a la Misión Sucre.

**OBJETIVO ESPECÍFICO DEL PROYECTO**
Tiene como finalidad el apoyo académico y acreditación de la Misión Sucre garantizando la integración de sus programas a los PNF así como la actualización y adecuación curricular logrando su pertinencia a los contextos locales

**MONTO DE INVERSIÓN**
Novecientos Cuarenta y Cuatro Mil Ciento Doce Bolívares **(Bs. 944.112,00)**

**LOGROS**
-Se realizó el curso de pre-enfermería con la participación de seis mil ciento ochenta y tres (6.183) estudiantes.
-Se inscribieron en el Programa a 17.123 estudiantes a nivel nacional.
-En el periodo 2011-I se atendieron a 34.411 y en el 2011-2 a 35.407 estudiantes a nivel nacional
-Se instaló la Coordinación General del Programa Nacional de Enfermería en el Estado Delta Amacuro.
-Se continúa apoyando a Misión Sucre permitiéndoles el uso de laboratorios e instalaciones deportivas entre otros, en el marco de la municipalización de la educación universitaria.

# FICHA RESUMEN

**FICHA RESUMEN DE PROYECTOS EJECUTADOS**

**CUADRO Nº 3**

Memoria Año 2011

## PROYECTO 3

**NOMBRE DEL PROYECTO:** **CODIGO NUEVAETAPA:** **111175**

Apoyo a la Misión Sucre

**OBJETIVO ESTRATÉGICO INSTITUCIONAL:**

Fortalecimiento Académico de la Misión Sucre y de la Municipalización de la Educación universitaria.

**OBJETIVO ESTRATÉGICO NUEVA ETAPA:**

Promover una ética, cultura y educación liberadoras y solidarias.

**ENUNCIADO DEL PROYECTO:**

Tiene como finalidad el apoyo académico y acreditación de la Misión Sucre garantizando la integración de sus programas a los PNF así como la actualización y adecuación curricular logrando su pertinencia a los contextos locales

**ÓRGANO O ENTE EJECUTOR:**

COLEGIO UNIVERSITARIO DE LOS TEQUES CECILIO ACOSTA

**LOCALIZACIÓN:**

LOS TEQUES ESTADO MIRANDA

°

| | |
|---|---|
| **Inicio** | 01/01/2011 |
| **Fin** | 31/12/2011 |

| **Monto Total Proyecto** (En Bolívares) |
|---|
| 944.112 |

| Financiamiento (En Bolívares) | |
|---|---|
| Aprobado Ley 2011: | 349.263 |
| Modificado 2011: | 594.849 |
| Aprobado Total : | 944.112 |
| Ejecutado Total: | 480.904 |

| | | |
|---|---|---|
| % de Avance Físico del Proyecto | 2011 | 0,00 |
| | Total | 100% |

| Fuentes de Financiamiento del Proyecto 2011 | Fuente | Ordinario | Extraordinario | Otros | |
|---|---|---|---|---|---|
| | Monto Aprobado (En Bolívares) | 349.263 | 46.116 | 548.725 | 944.104 |

| Bien o Servicio del Proyecto (Meta Total) | Meta Física 2011 | Ejecución Física 2011 | % | Meta Financiera 2011 | Ejecución Financiera 2011 | % |
|---|---|---|---|---|---|---|
| Alumno Atendido | 46.513 | 10.044 | 22 | 349.263 | 480.904 | 138 |

**OBJETIVO ESTRATÉGICO INSTITUCIONAL**
Divulgar los resultados de los esfuerzos de innovación para lograr visibilidad, impacto y estímulo

**POLÍTICA**
Garantizar el acceso al conocimiento para universalizar la educación universitaria con pertinencia.

**PROYECTO**
Programas de Postgrado

**OBJETIVO ESPECÍFICO DEL PROYECTO**
Tiene como finalidad la formación de especialistas que contribuyan a la transformación social, mediante la apropiación, adecuación, creación e innovación de conocimientos científicos, tecnológicos y culturales.

**MONTO DE INVERSIÓN**
Ciento Ochenta y Tres Mil Cincuenta y Seis Bolívares (**Bs. 183.056,00**)

**LOGROS**
-Se realizó un (1) taller de inducción a la metodología dirigido a los aspirantes a cursar la Maestría en Sociología y Desarrollo Humano.
-Participación de estudiantes en la II jornada de expansión y fortalecimiento de Postgrado, Investigación e Innovación Tecnológica en los IUT, CU y UPT,
-Realización en el mes de junio del primer congreso de la Maestría en Dirección en el marco del convenio Cuba-Venezuela con la participación de maestrantes, estudiantes de la especialización, personal docente y administrativo de la institución.
-Se realizó en el mes de diciembre la Jornada de Investigación Cuba-Venezuela con participación de los Maestrantes de Informática Aplicada.

# FICHA RESUMEN

**FICHA RESUMEN DE PROYECTOS EJECUTADOS**

**CUADRO Nº 4**

Memoria Año 2011

## PROYECTO 4

**NOMBRE DEL PROYECTO:** **CODIGO NUEVAETAPA:** **111155**
Formación de Postgrado

**OBJETIVO ESTRATÉGICO INSTITUCIONAL:**
Divulgar los resultados de los esfuerzos de innovación para lograr visibilidad, impacto y estímulo

**OBJETIVO ESTRATÉGICO NUEVA ETAPA:**
Fomentar la ciencia y la tecnología al servicio del desarrollo nacional y reducir diferencias en el acceso al conocimiento.

**ENUNCIADO DEL PROYECTO:**
Tiene como finalidad la formación de especialistas que contribuyan a la transformación social, mediante la apropiación, adecuación , creación e innovación de conocimientos científicos, tecnológicos y culturales

**ÓRGANO O ENTE EJECUTOR:**
COLEGIO UNIVERSITARIO DE LOS TEQUES CECILIO ACOSTA

**LOCALIZACIÓN:**
LOS TEQUES ESTADO MIRANDA

°

| | | | |
|---|---|---|---|
| **Inicio** | 01/01/2011 | **Monto Total Proyecto** (En Bolívares) | |
| **Fin** | 31/12/2011 | 183.056 | |

| Financiamiento (En Bolívares) | |
|---|---|
| Aprobado Ley 2011: | 110.728 |
| Modificado 2011: | 72.328 |
| Aprobado Total : | 183.056 |
| Ejecutado Total: | 51.671 |

| | | |
|---|---|---|
| % de Avance Físico del Proyecto | 2011 | 0,00 |
| | Total | 100% |

| Fuentes de Financiamiento del Proyecto 2011 | Fuente | Ordinario | Extraordinario | Otros | |
|---|---|---|---|---|---|
| | Monto Aprobado (En Bolívares) | 110.728 | 8.633 | 63.695 | 183.056 |

| Bien o Servicio del Proyecto (Meta Total) | Meta Física 2011 | Ejecución Física 2011 | % | Meta Financiera 2011 | Ejecución Financiera 2011 | % |
|---|---|---|---|---|---|---|
| Plan | 10 | - | - | 106.438 | 49.671 | 47 |
| Alumno Atendido | 210 | 312 | 149 | 4.290 | 2.000 | 47 |

**OBJETIVO ESTRATÉGICO INSTITUCIONAL**
Divulgar los resultados de los esfuerzos de innovación para lograr visibilidad, impacto y estímulo.

**POLÍTICA**
Fortalecer e incentivar la investigación en el proceso educativo.

**PROYECTO**
Generación, Divulgación y Aplicación del Conocimiento.

**OBJETIVO ESPECÍFICO DEL PROYECTO**
Vincular a las comunidades con el ejercicio profesional a lo largo de todo el trayecto formativo, así como fomentar, promover y difundir todas las expresiones y representaciones de los diversos ámbitos del ser humano: intelectuales, culturales y deportivas.

**MONTO DE INVERSIÓN**
Cincuenta y Cuatro Mil Novecientos Cuarenta y Tres Bolívares (**Bs. 54.943,00**)

**LOGROS**
-Se realizaron doce (12) reuniones con el fin de administrar la Gestión de las Líneas de Investigación Institucionales.
-1era Jornada Interinstitucional de Postgrado en Gestión del Talento Humano.
-Bautizo del volumen Nº 14 de Investigación Revista para conocer y transformar.
-Se realizó la distribución a toda la comunidad culquista de los volúmenes Nº 10, 11, 12, 13 y 14 de Investigación Revista para conocer y transformar en forma digital.

# FICHA RESUMEN

**FICHA RESUMEN DE PROYECTOS EJECUTADOS**

**CUADRO Nº 5**

Memoria Año 2011

## PROYECTO 5

**NOMBRE DEL PROYECTO:** **CODIGO NUEVAETAPA:** **111161**
Generación, Divulgación y Aplicación del Conocimiento

**OBJETIVO ESTRATÉGICO INSTITUCIONAL:**
Divulgar los resultados de los esfuerzos de innovación para lograr visibilidad, impacto y estímulo

**OBJETIVO ESTRATÉGICO NUEVA ETAPA:**
Fomentar la ciencia y la tecnología al servicio del desarrollo nacional y reducir diferencias en el acceso al conocimiento.

**ENUNCIADO DEL PROYECTO:**
Busca vincular los procesos de formación, investigación y desarrollo tecnológico con los proyectos estratégicos de la Nación dirigidos a la soberanía política, tecnológica, económica y cultural para la construcción de un nuevo modelo productivo

**ÓRGANO O ENTE EJECUTOR:**
COLEGIO UNIVERSITARIO DE LOS TEQUES CECILIO ACOSTA

**LOCALIZACIÓN:**
LOS TEQUES ESTADO MIRANDA

°

| | | | |
|---|---|---|---|
| **Inicio** | 01/01/2011 | **Monto Total Proyecto** (En Bolívares) | |
| **Fin** | 31/12/2011 | 54.943 | |

| Financiamiento (En Bolívares) | |
|---|---|
| Aprobado Ley 2011: | 49.970 |
| Modificado 2011: | 4.973 |
| Aprobado Total : | 54.943 |
| Ejecutado Total: | 31.077 |

| | | |
|---|---|---|
| % de Avance Físico del Proyecto | 2011 | 0,00 |
| | Total | 100% |

| Fuentes de Financiamiento del Proyecto 2011 | Fuente | Ordinario | Extraordinario | Otros | |
|---|---|---|---|---|---|
| | Monto Aprobado (En Bolívares) | 49.970 | 4.577 | 396 | 54.943 |

| Bien o Servicio del Proyecto (Meta Total) | Meta Física 2011 | Ejecución Física 2011 | % | Meta Financiera 2011 | Ejecución Financiera 2011 | % |
|---|---|---|---|---|---|---|
| Plan | 26 | - | - | 35.419 | 22.065 | 62 |
| Investigación | 70 | 31 | 44 | 9.570 | 5.905 | 62 |
| Publicación | 68 | - | - | 4.981 | 3.108 | 62 |

**OBJETIVO ESTRATÉGICO INSTITUCIONAL**
Fortalecer y crear mecanismos institucionales que privilegien la participación popular

**POLÍTICA**
Promover el diálogo intercultural con los pueblos y culturas del mundo.

**PROYECTO**
Intercambio del conocimiento con la sociedad

**OBJETIVO ESPECÍFICO DEL PROYECTO**
Vincular a las comunidades con el ejercicio profesional a lo largo de todo el trayecto formativo, así como fomentar, promover y difundir todas las expresiones y representaciones de los diversos ámbitos del ser humano: intelectuales, culturales y deportivas.

**MONTO DE INVERSIÓN**
Dos millones dieciocho mil cincuenta y siete **(**2.018.057**)**

**LOGROS**
-Participación de 250 atletas en los Juegos Deportivos LIPESAM
-Participación de 400 atletas en juegos interdepartamentales de la institución.
-Dotación a los atletas de implementos deportivos
-Realización de quince (15) talleres de inducción al servicio comunitario dirigido a los estudiantes de todas las carreras.
-Realización de talleres de investigación acción, abordaje comunitario y evaluación de impacto de proyectos dirigidos a la comunidad culquista y comunidades adyacentes.
-Realización de veinte (20) cursos de salud dirigidos a la comunidad en general.
-Proyección de cuarenta y cinco (45) audiovisuales dirigidos tanto a la comunidad culquista y comunidades adyacentes.
-Se dictaron sesenta (60) clases de piano, violín, guitarra eléctrica, cuatro, bajo, canto dirección, armonía y lenguaje musical beneficiando a la comunidad culquista.
-Se realizaron diversas actividades culturales, sociales y deportivas durante el año 2011 con la participación de estudiantes, trabajadores y trabajadoras de la Institución con acompañamiento de los Consejos Comunales y otras organizaciones comunitarias en pro del fortalecimiento e integración de la Institución con su entorno.

# FICHA RESUMEN

**FICHA RESUMEN DE PROYECTOS EJECUTADOS**

**CUADRO Nº 6**

Memoria Año 2011

## PROYECTO 6

**NOMBRE DEL PROYECTO:** **CODIGO NUEVAETAPA:** **111165**

Intercambio del Conocimiento con la Sociedad

**OBJETIVO ESTRATÉGICO INSTITUCIONAL:**

Fortalecer y crear mecanismos institucionales que privilegien la participación popular

**OBJETIVO ESTRATÉGICO NUEVA ETAPA:**

Construir un sector público al servicio del ciudadano que conduzca a la transformación de la sociedad.

**ENUNCIADO DEL PROYECTO:**

Las necesidades de capacitación de las organizaciones sociales emergentes no cubiertas por los sectores oficiales, el acompañimiento y asesoría a Consejos Comunales, empresas de producción social que requieren de personal calificado así como la difusión y fortalecimiento de los valores culturales de la nación a través de la promoción de las manifestaciones folklóricas y otros hechos culturales. La interacción de los estudiantes con las comunidades en la satisfacción de sus necesidades a través del servicio comunitario.

**ÓRGANO O ENTE EJECUTOR:**

COLEGIO UNIVERSITARIO DE LOS TEQUES CECILIO ACOSTA

**LOCALIZACIÓN:**

LOS TEQUES ESTADO MIRANDA

°

| | |
|---|---|
| **Inicio** | 01/01/2011 |
| **Fin** | 31/12/2011 |

| **Monto Total Proyecto** (En Bolívares) |
|---|
| 2.018.057 |

| Financiamiento (En Bolívares) | |
|---|---|
| Aprobado Ley 2011: | 430.161 |
| Modificado 2011: | 1.587.896 |
| Aprobado Total : | 2.018.057 |
| Ejecutado Total: | 458.466 |

| % de Avance Físico del Proyecto | | |
|---|---|---|
| | 2011 | 0,00 |
| | Total | 100% |

| Fuentes de Financiamiento del Proyecto 2011 | Fuente | Ordinario | Extraordinario | Otros | |
|---|---|---|---|---|---|
| | Monto Aprobado (En Bolívares) | 430.161 | 62.345 | 1.525.551 | 2.018.057 |

| Bien o Servicio del Proyecto (Meta Total) | Meta Física 2011 | Ejecución Física 2011 | % | Meta Financiera 2011 | Ejecución Financiera 2011 | % |
|---|---|---|---|---|---|---|
| Usuarios Atendidos | 15 | - | - | 399.691 | 425.915 | 107 |
| Evento | 95 | - | - | 5.463 | 5.823 | 107 |
| Evento | 61 | 43 | 70 | 11.745 | 12.562 | 107 |
| Evento | 14 | 123 | 879 | 13.262 | 14.167 | 107 |

**OBJETIVO ESTRATÉGICO INSTITUCIONAL**
Generar condiciones apropiadas para el buen desempeño estudiantil.

**POLÍTICA**
Garantizar la permanencia y prosecución en el sistema educativo.

**PROYECTO**
Captación, permanencia y atención integral del estudiante.

**OBJETIVO ESPECÍFICO DEL PROYECTO**
Tiene como finalidad garantizar el ingreso, las condiciones para el desempeño estudiantil y una adecuada atención para mejorar los niveles de prosecución.

**MONTO DE INVERSIÓN**
Diez Millones Seiscientos Sesenta y Nueve Mil Noventa y Ocho Bolívares **(Bs. 10.669.098,00)**

**LOGROS**
-Asesoría psicológica y orientación a 106 estudiantes.
-Atención a 407 estudiantes con problemas de salud.
-Atención a 510 estudiantes con problemas de salud bucal a través de jornadas realizadas en la unidad de odontología del CULTCA.
-Recibimiento y atención a 12 estudiantes Haitianos y 1 Boliviano en el marco del Convenio ALBA.
-Catorce (14) jornadas de divulgación del Reglamento de Permanencia y Prosecución Estudiantil.
-Se brindan 350 desayunos, 1100 almuerzos y 350 meriendas a los estudiantes de la institución.
-Se incrementó el número de becas y ayudantías para beneficiar a una cantidad mayor de estudiantes.
-Apoyo a gastos de residencia a estudiantes internacionales.
-Las rutas de transporte benefician a estudiantes de La Victoria, El Consejo, Tejerías, Los Valles del Tuy y rutas internas.
-Reparación y repotenciación de las unidades de transporte para brindar un mejor servicio a la comunidad estudiantil.
-Se atendieron todas las solicitudes de ayuda económica realizadas por los integrantes del Centro de Estudiantes para asistir a Congresillos Técnicos, Jornadas de Evaluación, entre otros.

# FICHA RESUMEN

**FICHA RESUMEN DE PROYECTOS EJECUTADOS**

**CUADRO Nº 7**

Memoria Año 2011

## PROYECTO 7

**NOMBRE DEL PROYECTO:** **CODIGO NUEVAETAPA:** **111170**
Captación, permanencia y atención integral del estudiante

**OBJETIVO ESTRATÉGICO INSTITUCIONAL:**
Generar condiciones apropiadas para el buen desempeño estudiantil. .

**OBJETIVO ESTRATÉGICO NUEVA ETAPA:**
Promover una ética, cultura y educación liberadoras y solidarias.

**ENUNCIADO DEL PROYECTO:**
Un estimado de 90% de la población estudiantil proviene de sectores populares del estado Miranda y del estado Aragua (el consejo, Las Tejerías, etc.) por lo cual se requiere de un sólido programa de asistencia socioeconómica para garantizar la permanencia de estudiante en la institución.

**ÓRGANO O ENTE EJECUTOR:**
COLEGIO UNIVERSITARIO DE LOS TEQUES CECILIO ACOSTA

**LOCALIZACIÓN:**
LOS TEQUES ESTADO MIRANDA

°

| | | | |
|---|---|---|---|
| **Inicio** | 01/01/2011 | **Monto Total Proyecto** (En Bolívares) | |
| **Fin** | 31/12/2011 | 10.669.098 | |

| | | |
|---|---|---|
| % de Avance Físico del Proyecto | 2011 | 0,00 |
| | Total | 100% |

| Financiamiento (En Bolívares) | |
|---|---|
| Aprobado Ley 2011: | 7.077.618 |
| Modificado 2011: | 3.591.480 |
| Aprobado Total : | 10.669.098 |
| Ejecutado Total: | 8.594.289 |

| Fuentes de Financiamiento del Proyecto 2011 | Fuente | Ordinario | Extraordinario | Otros | |
|---|---|---|---|---|---|
| | Monto Aprobado (En Bolívares) | 7.077.618 | 1.220.279 | 2.371.201 | 10.669.098 |

| Bien o Servicio del Proyecto (Meta Total) | Meta Física 2011 | Ejecución Física 2011 | % | Meta Financiera 2011 | Ejecución Financiera 2011 | % |
|---|---|---|---|---|---|---|
| Alumnos Atendidos | 40 | 417 | 1.043 | 764.775 | - | - |
| Alumnos Atendidos | 360 | 11 | 3 | 2.003.619 | - | - |
| Alumnos Atendidos | 2.328 | 698 | 30 | 977.424 | - | - |
| Alumnos Atendidos | 1.200 | 8.198 | 683 | 3.304.800 | - | - |
| Alumnos Atendidos | 10.400 | 261 | 3 | 27.000 | - | - |

# PRESENTACION DE TABLAS Y GRAFICOS

CUADRO Nº 23

**RESUMEN DE EJECUCIÓN DE PROVIDENCIAS ESTUDIANTILES**
**ENTE**

**AYUDAS DIRECTAS**

| CONCEPTOS | BENEFICIARIOS Y RECURSOS ASIGNADOS | | | | | | | |
|---|---|---|---|---|---|---|---|---|
| | AÑO 2010 | | | | AÑO 2011 | | | |
| | Nº DE BENEFICIARIOS (REAL) | PRESUPUESTO ASIGNADO | PRESUPUESTO MODIFICADO | PRESUPUESTO EJECUTADO 2011 | Nº DE BENEFICIARIOS (ÚLTIMO ESTIMADO) | PRESUPUESTO ASIGNADO | PRESUPUESTO MODIFICADO | PRESUPUESTO EJECUTADO 2011 |
| BECAS EN EFECTIVO(*) | 186 | 446.400 | - | 390.400 | 186 | 446.400 | 281.600 | 751.800 |
| PREPARADURIAS | 16 | 58.944 | - | 31.007 | 16 | 58.944 | 4.464 | 24.484 |
| PASANTIAS | | | | | | | | |
| AYUDANTÍAS | 90 | 331.560 | - | 228.668 | 120 | 442.800 | 52.824 | 280.171 |
| CRÉDITOS EDUCATIVOS | 98 | 41.450 | 46.380 | 34.095 | 417 | 53.186 | 30.000 | 29.195 |
| AYUDAS EVENTUALES Y EXTRAORDINARIAS | 100 | 30.000 | | 24.099 | 60 | 30.000 | 40.000 | 67.865 |
| **(3) TOTAL AYUDAS DIRECTAS** | **480** | **908.354** | **46.380** | **708.269** | **799** | **1.031.330** | **408.888** | **1.153.515** |

| SERVICIOS ESTUDIANTILES | | | | | | | | |
|---|---|---|---|---|---|---|---|---|
| CONCEPTOS | BENEFICIARIOS Y RECURSOS ASIGNADOS | | | | | | | |
| | AÑO 2010 | | | | AÑO 2011 | | | |
| | Nº DE BENEFICIARIOS (REAL) | PRESUPUESTO ASIGNADO | PRESUPUESTO MODIFICADO | PRESUPUESTO EJECUTADO 2011 | Nº DE BENEFICIARIOS (ÚLTIMO ESTIMADO) | PRESUPUESTO ASIGNADO | PRESUPUESTO MODIFICADO | PRESUPUESTO EJECUTADO 2011 |
| COMEDOR | 1.500 | 2.880.000 | 1.062.000 | 2.108.310 | 1.450 | 3.304.800 | 997.500 | 5.096.041 |
| TRANSPORTE | 3.651 | 115.000 | 819.461 | 535.306 | 7.596 | 1.050.000 | 1.170.787 | 693.137 |
| SERVICIOS MÉDICOS | | | | | 7.596 | 634.537 | - | 634.537 |
| MEDICINAS Y MATERIALES MÉDICO QUIRÚRGICOS Y DENTALES | 3.651 | 120.365 | 50.867 | 103.230 | 7.596 | 182.544 | -33.000 | 63.316 |
| OTROS BENEFICIOS (ESPECIFICAR) | 15 | 39.600 | - | 6.450 | 15 | 27.000 | | 5.100 |
| **(5) TOTAL SERVICIOS ESTUDIANTILES** | **8.817** | **3.154.965** | **1.932.328** | **2.753.296** | **24.253** | **5.198.881** | **2.135.287** | **6.492.130** |

**Fuente: Presupuesto (2011)**

## OBJETIVO ESTRATÉGICO INSTITUCIONAL

Fortalecimiento y Desarrollo de la Gestión Científica, Tecnológica y Humanística.

## POLÍTICA

Incorporar las tecnologías de la información y la comunicación al proceso educativo

## PROYECTO

Fortalecimiento y Desarrollo de la Gestión Científica, Tecnológica y Humanística.

## OBJETIVO ESPECÍFICO DEL PROYECTO

Tiene como finalidad garantizar el apoyo en materia de los servicios de biblioteca, laboratorios, talleres y plataforma tecnológica de la academia.

## MONTO DE INVERSIÓN

Dos Millones Setecientos Veintidós Mil Ochocientos Noventa y Tres Bolívares **(Bs. 2.722.893,00)**

## LOGROS

-Se adquirieron 649 libros, los cuales fueron distribuidos en las cuatro bibliotecas ubicadas en Sede Central, Santa María, Preescolar y Salud, esto viene a fortalecer las Bibliotecas de la Institución.

-Se creó el Laboratorio de Investigación a través de los recursos existentes en la Institución.
-Adecuación y puesta en marcha de la Sala de Proyecciones del PNFA y del laboratorio Nº 201 Sede Santa María,
-Configuración y puesta en marcha del Sistema SUGAU.
-Se realizó el proceso de carnetización a 800 Estudiantes del Programa Nacional de Enfermería, del Distrito Capital y Miranda.
-Adecuación y puesta en marcha del laboratorio especializado multimedia (Laboratorio 62, en el piso 6 de la Sede Central).
-Incorporación del Módulo Socioeconómico para el proceso de inscripción de estudiantes Nuevo Ingreso,
-Instalación y puesta en marcha de redes inalámbricas, en la Sede Salud,
-Fortalecimiento de los laboratorios Nro. 201, 202 y 203 de la Sede Santa María, para el Período Académico Intensivo.

**FICHA RESUMEN DE PROYECTOS EJECUTADOS**

**CUADRO Nº 8**

Memoria Año 2011

## PROYECTO 8

**NOMBRE DEL PROYECTO:** **CODIGO NUEVAETAPA:** **111174**

Fortalecimiento y Desarrollo de la Gestión Científica, Tecnológica y Humanística

**OBJETIVO ESTRATÉGICO INSTITUCIONAL :**

Generar condiciones apropiadas para el buen desempeño estudiantil.

**OBJETIVO ESTRATÉGICO NUEVA ETAPA :**

Promover una ética, cultura y educación liberadoras y solidarias.

**ENUNCIADO DEL PROYECTO:**

Tiene como finalidad garantizar el apoyo en materia de los servicios de biblioteca, laboratorios, talleres y plataforma tecnológica de la academia

**ÓRGANO O ENTE EJECUTOR:**

COLEGIO UNIVERSITARIO DE LOS TEQUES CECILIO ACOSTA

**LOCALIZACIÓN:**

LOS TEQUES ESTADO MIRANDA

º

| | | | |
|---|---|---|---|
| **Inicio** | 01/01/2011 | **Monto Total Proyecto** (En Bolívares) | |
| **Fin** | 31/12/2011 | 2.722.893 | |

| Financiamiento (En Bolívares) | |
|---|---|
| Aprobado Ley 2011: | 939.431,00 |
| Modificado 2011: | 1.783.462,00 |
| Aprobado Total : | 2.722.893,00 |
| Ejecutado Total: | 1.096.421,00 |

| | | |
|---|---|---|
| % de Avance Físico del Proyecto | 2011 | 0,00 |
| | Total | 100% |

| Fuentes de Financiamiento del Proyecto 2011 | Fuente | Ordinario | Extraordinario | Otros | |
|---|---|---|---|---|---|
| | Monto Aprobado (En Bolívares) | 939.431 | 1.627.176 | 156.286 | 2.722.893 |

| Bien o Servicio del Proyecto (Meta Total) | Meta Física 2011 | Ejecución Física 2011 | % | Meta Financiera 2011 | Ejecución Financiera 2011 | % |
|---|---|---|---|---|---|---|
| Plan | 26 | 803 | 3.088 | 836.635 | - | - |
| Visita/Usuario | 1.800 | - | - | 19.016 | - | - |
| Visita/Usuario | 1.600 | - | - | 38.063 | - | - |
| Visita/Usuario | 3.600 | - | - | 45.717 | - | - |

**OBJETIVO ESTRATÉGICO INSTITUCIONAL**
Desarrollo y mantenimiento de la Infraestructura y Bienes Nacionales.

**POLÍTICA**
Ampliar la infraestructura y la dotación escolar y deportiva.

**PROYECTO**
Desarrollo y Mantenimiento de la Infraestructura y Bienes Nacionales.

**OBJETIVO ESPECÍFICO DEL PROYECTO**
Tiene como finalidad la preservación de la planta física, a través del mantenimiento y conservación de los espacios físicos y mantenimiento de los bienes nacionales.

**MONTO DE INVERSIÓN**
Once Millones Ochocientos Ochenta y Seis Mil Ciento Ochenta y Tres Bolívares (**Bs. 11.886.183,00**)

**LOGROS**
-Impermeabilización de techos en Sede Salud y Sede Santa María con lo que se logra el mantenimiento de 350 M2.
-Adecuación de espacios en Sede Central y Salud (Laboratorios de Tecnología) adecuándose 344,12 M2 para el área académica.
-Acondicionamiento de pavimento de Sede Santa María con lo que se recupera 337,84 M2, mejorando el acceso de vehículos y personas dentro de la Sede.
-Acondicionamiento del ala dos del edificio de aulas equivalente a 1204,12 M2.
-Acondicionamiento de baños área de comedor y Auditórium Sede Central.
-Acondicionamiento de laboratorios para Tecnología Sede Central.

# FICHA RESUMEN

**FICHA RESUMEN DE PROYECTOS EJECUTADOS**

**CUADRO Nº 9**

Memoria Año 2011

## PROYECTO 9

**NOMBRE DEL PROYECTO:** **CODIGO NUEVAETAPA:** **111182**
Desarrollo y Mantenimiento de la Infraestructura y Bienes Nacionales

**OBJETIVO ESTRATÉGICO INSTITUCIONAL :**
Generar condiciones apropiadas para el buen desempeño estudiantil.

**OBJETIVO ESTRATÉGICO NUEVA ETAPA :**
Profundizar la universalización de la educación bolivariana.

**ENUNCIADO DEL PROYECTO:**
Edificación en construcción sin culminar: sede CULTCA y sede Preescolar, construccion de piscinas; mantenimiento de canchas, ambientación hacia Universidad. adecuación para uso de personas discapacitadas.

**ÓRGANO O ENTE EJECUTOR:**
COLEGIO UNIVERSITARIO DE LOS TEQUES CECILIO ACOSTA

**LOCALIZACIÓN:**
LOS TEQUES ESTADO MIRANDA

°

| | | |
|---|---|---|
| **Inicio** | 01/01/2011 | **Monto Total Proyecto** (En Bolívares) |
| **Fin** | 31/12/2011 | 11.886.183 |

| Financiamiento (En Bolívares) | |
|---|---|
| Aprobado Ley 2011: | 4.759.651,00 |
| Modificado 2011: | 7.126.532,00 |
| Aprobado Total : | 11.886.183,00 |
| Ejecutado Total: | 7.639.142,00 |

| | | |
|---|---|---|
| % de Avance Físico del Proyecto | 2011 | 0,00 |
| | Total | 100% |

| Fuentes de Financiamiento del Proyecto 2011 | Fuente | Ordinario | Extraordinario | Otros | |
|---|---|---|---|---|---|
| | Monto Aprobado (En Bolívares) | 4.759.651 | 1.217.221 | 5.909.311 | 11.886.183 |

| Bien o Servicio del Proyecto (Meta Total) | Meta Física 2011 | Ejecución Física 2011 | % | Meta Financiera 2011 | Ejecución Financiera 2011 | % |
|---|---|---|---|---|---|---|
| Metro Cuadrado | 26 | 803 | 3.088 | 112.145 | - | - |
| Plan | 53 | 1.844 | 3.479 | 70.868 | - | - |
| Plan | 11 | - | - | 324.869 | - | - |
| Metro Cuadrado | 16 | 36.477 | 227.981 | 4.151.177 | - | - |
| Plan | 17 | - | - | 100.592 | - | - |

## OTRAS ACTIVIDADES RELEVANTES:

-Con la aprobación del Saldo Inicial de Caja 2011, se logró la tramitación y cancelación de 12 expedientes de jubilaciones y Prestaciones Sociales para el Personal Docente y Administrativo.
-Adquisición de equipos para el Equipamientos de la Sub-Comisión de Radio y Televisión.
-Realización del I taller de Formación Política Nacional para los dirigentes de CONESES en la Sede Preescolar.
-Asistencia la pre-congreso de estudiantes de enfermería.
-Se brindó apoyo a 800 estudiantes que asistieron al II Congreso de estudiantes de Enfermería celebrado en Barinas, participando 740 estudiantes del Programa Nacional de Enfermería y del presencial.
-Asistencia al Congreso Bicentenario de Estudiantes.
-Se continúa brindando servicio a la comunidad en general en el área de rehabilitación a través de UDAFI.
-Se dio inicio al proceso de concursos para el ingreso de personal docente a la Institución.
-Se cancelaron todas las deudas contempladas en las cláusulas contractuales al personal docente, administrativo y obrero de la Institución, incluyendo los aportes extraordinarios recibidos por concepto de normas de homologación, ajuste de tabla de sueldos y salarios 2011, actualizando de pago de tickets alimentación por ajuste de unidad tributaria 2011.

## OBSTACULOS

-Demora en la aprobación de los procesos de contrataciones y respuestas por parte de responsables dentro del organismo rector (MPPEU) para la ejecución de proyectos de tecnología, mobiliario, seguros, entre otros.
-Retraso en la aprobación se Saldo Inicial de Caja y Punto de Cuenta por Vicepresidencia, lo que género que no se pudieron ejecutar muchos recursos.
-Comunicaciones del MPPEU entregadas con retraso, lo cual genera que no se puedan dar respuestas en el momento solicitado..

## 4. PRESUPUESTO CONSOLIDADO 2011

**Consolidado de Ingresos Devengados y Recaudados**

| Concepto | Ingreso Devengado | Ingresos Recaudados |
|---|---|---|
| Presupuesto Ley 2011 | 84.604.952,00 | 70.121.682,00 |
| Créditos Adicionales | 16.937.575,00 | 36.319.076,00 |
| Ingresos Propios | 795.025,00 | 17.973,00 |
| Otros | 21.753.127,00 | 1.340.141,00 |
| TOTAL | 124.089.679,00 | 107.798.872,00 |

**Fuente: Presupuesto y Contabilidad (2011)**

**Consolidado del Gasto Ejecutado**

| Partida | Total Presupuesto Ley | Total Créditos Adicionales | Total Ejecución |
|---|---|---|---|
| 401 | 36.407.606 | 14.890.824 | 51.298.430 |
| 402 | 2.066.503 | 1.006.444 | 3.072.947 |
| 403 | 9.087.581 | 2.271.346 | 11.358.927 |
| 404 | 828.984 | 621.000 | 1.449.984,00 |
| 407 | 18.225.171 | 7.926.107 | 26.151.278 |
| 411 | 587.827 | - | 587.827 |
| TOTAL | 67.203.672 | 26.715.171 | 93.919.393 |

**Fuente: Presupuesto (2011)**

## 5. LINEAS Y PLANES DE ACCIÓN A SER CONSIDERADOS PARA EL SIGUIENTE EJERCICIO FISCAL AÑO 2012

Los proyectos que se desarrollaran para el próximo ejercicio fiscal por esta casa de estudios, están orientados a cumplir con las estrategias y políticas, enmarcadas con las líneas del Plan de Desarrollo Económico y Social de la Nación 2007 – 2013, a través de la ejecución de los siguientes proyectos y acciones centralizadas.

- En el proyecto Programas Nacionales de Formación se continuará garantizando el acceso de bachilleres de nuevo ingreso y prosecución de estudios a los egresados para alcanzar títulos de licenciados e ingenieros; se dará inicio a los nuevos programas Salud y Seguridad en el Trabajo, Fisioterapia y Terapia Ocupacional con los cuales se permitirá continuar estudios de licenciatura a los egresados en estas carreras, y se espera la aprobación de los programas de Entrenamiento Deportivo, Educación, Agroalimentaria y Turismo, en pro de garantizar el acceso, permanencia y prosecución de estudios universitarios para continuar la lucha contra la exclusión.
- En el proyecto Formación en Carreras se tratará de incluir un mayor número de bachilleres en el sistema de educación universitaria.
- En el proyecto Formación de Post-grado se continuará con la formación de profesionales universitarios altamente calificados y comprometidos ética y socialmente con el desarrollo del país en áreas de especialización que contribuyan con el desarrollo endógeno de la región. Se continuará con los convenios Cuba – Venezuela.
- En el proyecto Investigación, Innovación y Gestión del Conocimiento se fortalecerán las líneas de investigación y se orientarán las investigaciones hacia el desarrollo de proyectos que se vinculen con las necesidades del entorno.
- A través del proyecto Sistema de recursos para la Formación e Intercambio Académico, se continuará el fortalecimiento de los laboratorios y talleres en aras de mejorar los procesos académicos
- En el proyecto Sistemas de Apoyo al Desarrollo Estudiantil se continuará brindando la atención integral al estudiante en pro de garantizar su bienestar y permanencia en la educación universitaria.
- En el proyecto Desarrollo y Mantenimiento de la Infraestructura Física se dará continuidad a los proyectos de planta física con el fin de garantizar espacios acordes a las necesidades de crecimiento de la institución.
- A través del proyecto Territorialización y municipalización de la Educación Universitaria se dará continuidad al fortalecimiento de la municipalización de la Educación.

| Nº | Proyectos 2012 | Monto |
|---|---|---|
| 1 | Programas Nacionales de Formación | 3.990.705 |
| 2 | Formación en Carreras | 10.554.721 |
| 3 | Formación de Postgrado | 116.262 |
| 4 | Investigación, Innovación y Gestión del Conocimiento | 109.489 |
| 5 | Sistema de recursos para la Formación e Intercambio Académico | 2.709.045 |
| 6 | Sistemas de Apoyo al Desarrollo Estudiantil | 11.860.409 |
| 7 | Intercambio y Gestión del Conocimiento con la Sociedad | 738.324 |
| 8 | Desarrollo y Mantenimiento de la Infraestructura Física | 9.496.477 |
| 9 | Territorialización y municipalización de la Educación Universitaria | 902.320 |
| **TOTAL** | | **40.477.752** |

**Fuente: Presupuesto (2011)**

| Nº | Acciones Centralizadas 2012 | Monto |
|---|---|---|
| 1 | Dirección y Coordinación de los Gastos de los Trabajadores | 45.029.598 |
| 2 | Gestión Administrativa | 6.176.019 |
| 3 | Previsión y Protección Social | 28.539.527 |
| **TOTAL** | | **79.745.144** |

**Fuente: Presupuesto (2011)**

| Nº | Total Presupuesto Ley 2012 | Monto |
|---|---|---|
| 1 | Proyectos | 40.477.752 |
| 2 | Acciones Centralizadas | 79.745.144 |
| **TOTAL** | | **120.222.896** |

**Fuente: Presupuesto (2011)**

***INSTITUTO UNIVERSITARIO DE TECNOLOGÍA JACINTO NAVARRO VALLENILLA, CARÚPANO***

## DIRECTORIO

Coordinador de la Comisión Organizadora…… Luís Fidel Pláceres

Subdirección Académica……..... Yajaira J. Albornett

Subdirección Administrativa…… Rosa Campos

## PARTE I

## MEMORIA

### 1. MARCO NORMATIVO INSTITUCIONAL

Mediante Decreto Presidencial Nº 1222 del 07 de febrero de 1973 y con el nombre de Colegio Universitario de Carúpano, fue creada la primera Casa de Estudios Superiores de la región de Paria, la cual fue inaugurada oficialmente el 19 de noviembre del mismo año. Por Decreto Ministerial nº 1.323 de fecha 30-10-86, se la convierte en Instituto Universitario de Tecnología "Jacinto Navarro Vallenilla", continuando con su misma organización y funcionamiento. En octubre de 1989 se designa una comisión encargada de su re-estructuramiento organizativo y rediseño curricular de sus carreras. Posteriormente, y mediante *Resolución Nº180* del Ministerio de Educación Cultura y Deportes(MECD), Se declara el proceso de Reestructuración al Servicio Público de Educación Superior impartido en Colegios e Institutos Universitarios, Gaceta Oficial 36.793 del 23/09/99; este instrumento declara la apertura de un proceso, aún en curso, de modernización y transformación de estas instituciones, el cual abre el compás para la redefinición de institutos y colegios universitarios de cara a la construcción de un sistema de educación superior integrado, conforme se ha expresado en declaraciones de funcionarios del Ministerio de Educación Superior.

En el 2009, y dentro del programa Alma Mater, la Institución entra en Período Institucional de Transición para su transformación en Universidad Experimental Politécnica Territorial, que tendrá una duración máxima de dos años, por lo cual se le autorizó para adelantar, gestionar e impartir

Programas Nacionales de Formación (PNF), conforme a la Resolución 2.963, dictada por el MPPES, el 13 de mayo de 2008, definido como el conjunto de estudios y actividades académicas conducentes a títulos, grados o certificaciones de estudios superiores, creados por iniciativa del Ejecutivo Nacional, a través del MPPES, diseñados en colaboración con una o más instituciones de educación superior oficiales, para ser dictados y acreditados en distintos espacios del territorio nacional.

Esta institución nace como respuesta a las necesidades de la región, la cual ofrece expectativas de desarrollo en virtud de su condición costera, de su potencial turístico, agropecuario, pesquero y la expansión de los servicios comerciales, industriales, gubernamentales, educativos y de infraestructura urbana.

En tal sentido, forman profesionales necesarios para el desarrollo científico y tecnológico del sector industrial, agropecuario y de servicios requeridos por la región y el país.

La institución está vinculada con la comunidad través de programas de extensión y cooperación, contribuyendo así a su desarrollo económico-social, y difusión de sus valores culturales, locales y regionales.

En la actualidad, se está cumpliendo con las especificaciones y directrices del Ministerio del Poder Popular para la Educación Superior dentro del Programa Alma Mater y los Programas Nacionales de Formación y se imparten las licenciaturas de Administración Gerencial, Informática, Agroalimentaria, Turismo, Mecánica y Mantenimiento.

Dentro del concepto de carreras cortas tecnológicas aún subsisten: contaduría pública, administración tributaria, mercadeo, publicidad, comercio exterior, turismo, hotelería, informática, tecnología agropecuaria, construcción naval y mecánica naval y tecnología de alimentos.

## MISIÓN

El I.U.T. “Jacinto Navarro Vallenilla” es una institución oficial de Educación Superior establecida en la zona norte del Estado Sucre comprometida con la formación de técnicos y técnicas superiores universitarios en las menciones de mecánica naval, construcción naval, tecnología agropecuaria, procesamiento de productos pesqueros, procesamiento y control de calidad

de alimentos, informática, contaduría pública, administración tributaria, mercadeo, comercio exterior, publicidad, turismo, hotelería y las licenciaturas de administración gerencial, turismo, informática, agroalimentaria, mecánica y mantenimiento naval, vinculadas con el estado y el país en general, así como también mediante programas y proyectos dirigidos a la formación y capacitación de recursos humanos, asesorías, transferencia de tecnologías y generación de ingresos adicionales que proyecten a la institución hacia el futuro con gran solidez y perdurabilidad.

Para cumplir esta misión, sus actividades se dirigirán a crear, asimilar, enseñar y difundir el saber científico, tecnológico y humanístico, mediante la investigación, desarrollo, innovación, docencia y extensión, organizándose funcionalmente dentro de estrecha coordinación con las demás instituciones del sistema nacional, con el fin de formar los profesionales y técnicos(as) que juzgue necesarios para el desarrollo y progreso regional y nacional.

## VISIÓN

El Instituto Universitario de Tecnología “Jacinto Navarro Vallenilla” es una Institución en permanente proceso de cambio, transformación, crecimiento y desarrollo, fundamentada en la cultura de la calidad y excelencia, la planificación, la multidisciplinariedad e interdisciplinariedad, con una estructura dinámica, cuya visión es la de alcanzar la máxima eficiencia en el desempeño de las funciones de docencia, investigación, de extensión y de producción, a fin de lograr la formación integral y excelente de los profesionales universitarios que lo integren exclusivamente al sector laboral y productivo y que contribuyan de manera determinante con el desarrollo armónico y productivo del estado y la nación.

## 2. ESTRUCTURA ORGANIZATIVA

La estructura organizativa de la institución está representada por el Consejo Directivo, máxima autoridad de decisiones colectivas y está representado por el Director, quien preside el Consejo Directivo, acompañado por el Subdirector Académico, el Subdirector Administrativo, un representante del sector estudiantil, un representante del cuerpo docente, de este cuerpo colegiado se desprende una estructura organizada de la siguiente forma:

El Director tiene a su cargo las siguientes unidades y direcciones:

- Consejo Social Territorial
- Consultoría Jurídica
- Secretaria General
- Dirección de Planificación Institucional
- Dirección de Investigación y Postgrado
- Dirección de Seguimiento y Control de Gestión
- Dirección de Docencia
- Dirección de Informática y Telemática
- Dirección de Asistencia Integral Estudiantil
- Dirección de Asuntos Territoriales:
    - Servicios Comunitarios
    - Apoyo a la Misión Sucre
    - Municipalización Universitaria
    - Relaciones Interinstitucionales y Medios
    - Gestión de Proyectos Endógenos y Vinculación Social:
        - Producción
        - Extensión
        - Cultura

La Subdirectora Administrativa tiene a su cargo las siguientes coordinaciones y unidades de apoyo:

- Coordinación de Administración y Finanzas:
    - Departamento de Contabilidad
    - Sección de Ejecución y Control
    - Sección de Ordenación de Pagos
    - Sección de Tesorería
    - Sección de Contrataciones y Suministros (Compras)
    - Sección de Almacén
- Coordinación de Bienes Nacionales
- Coordinación Gestión del Talento Humano
- Coordinación de Servicios Generales
- Coordinación de Infraestructura
- Sección de Reproducción

La Subdirectora Académica tiene a su cargo las siguientes unidades y coordinaciones:

- Coordinación Programas Nacionales de Formación:
    - PNF Informática
    - PNF Mantenimiento

    - PNF Mecánica
    - PNF Agroalimentaria
    - PNF Turismo
- Departamento Académicos:
    - Naval
    - Tecnología Administrativa
    - Turismo
    - Tecnología de Alimentos
    - Mercadeo
    - Ciencias Agropecuarias
    - Informática
- Coordinación Registro y Control Estudiantil
- Coordinación de Diseño y Desarrollo Curricular
- Coordinación de Pasantías
- Centro de Estudios Náuticos
- Sección Deportes

# *ORGANIGRAMA INSTITUCIONAL*




**APROBADO EN CONSEJO DIRECTIVO N° 039 DE FECHA 13-08- 2010**

## 3. LÍNEAS DE ACCIÓN Y LOGROS MÁS RESALTANTES EN PROYECTOS Y ACCIONES CENTRALIZADAS

En acatamiento a las directrices emanadas del Superior Despacho Ministerial, y debido a las serias limitaciones presupuestarias sólo se les asignó créditos presupuestarios a ocho (8) de los nueve (09) PROYECTOS PROGRAMADOS:

### OBJETIVO ESTRATÉGICO INSTITUCIONAL

Crear las bases ideológicas, filosóficas y políticas de la institución, para el desarrollo y fortalecimiento de los procesos académicos en la formación de técnicos superiores universitarios.

### POLÍTICA

Darle continuidad a la formación de técnicos superiores universitarios.

### PROYECTO

Formación como Técnico Superior Universitario

### OBJETIVO ESPECÍFICO DEL PROYECTO

La formación integral del futuro técnico superior universitario, sustentada en la consolidación de contenidos y experiencias dirigidas a la conformación de la ciudadanía democrática, la solidaridad, la construcción colectiva y la acción profesional transformadora con responsabilidad ética y perspectiva sustentable.

### MONTO DE INVERSIÓN

Dieciséis millones quinientos veintisiete mil doscientos sesenta y siete con ochenta y siete céntimos **(16.527.267.87)**

### LOGROS

- A pesar de la demanda de los programas nacionales de formación (PNF), la matrícula de carreras cortas representa un 52,62% del total de la matrícula de estudiantes del instituto.
- El porcentaje de graduados para la cohorte de estudiantes en prosecución de carreras cortas (no incluyendo la cohorte de graduandos del mes de diciembre) es del 6,99%, es decir, proporción de los estudiantes que ingresan en un período académico determinado, y se gradúan al transcurrir los semestres estipulados de duración de la carrera tres años más (tiempo máximo según el reglamento estudiantil para presentar proyecto de grado).
- Por otra parte se observa que las menciones de Publicidad y Comercio Exterior mantienen alta tasa de estudiantes.

- A pesar de la dinámica institucional producida por la adopción de los Programas Nacionales de Formación las metas de las carreras cortas se han venido cumpliendo a cabalidad.

## FICHA RESUMEN DE PROYECTO

Memoria Año 2011

**PROYECTO**

**NOMBRE DEL PROYECTO:** **CODIGO NUEVAETAPA: 110783**
FORMACIÓN DE TÉCNICOS SUPERIORES UNIVERSITARIOS

**OBJETIVO ESTRATÉGICO INSTITUCIONAL:**
Garantizar el disfrute de los derechos sociales de forma universal y equitativa.

**OBJETIVO ESTRATÉGICO NUEVA ETAPA:**
Avanzar en la conformacion de la nueva estructura social

**ENUNCIADO DEL PROYECTO:**
Formar recurso humano a nivel de pregrado y prosecución de carreras comprometidas con el desarrollo y crecimiento social.

**ÓRGANO O ENTE EJECUTOR:**
Instituto Universitario de Tecnología "Jacinto Navarro Vallenilla"

**LOCALIZACIÓN:**
Carúpano - Edo. Sucre

°

| | | | |
|---|---|---|---|
| **Inicio** | 01/01/2011 | **Monto Total Proyecto** (En Bolívares) | |
| **Fin** | 31/12/2011 | 18.436.844,00 | |

| Financiamiento (En Bolívares) | |
|---|---|
| Aprobado Ley 2011: | 18.426.544,00 |
| Modificado 2011: | (726.188,04) |
| Aprobado Total : | 17.700.355,96 |
| Ejecutado Total: | 12.802.101,76 |

| | | |
|---|---|---|
| % de Avance Físico del Proyecto | 2011 | |
| | Total | 100% |

| Fuentes de Financiamiento del Proyecto 2011 | Fuente | Ordinario | Extraordinario | Otros | |
|---|---|---|---|---|---|
| | Monto Aprobado (en bolivares) | 18.426.544,00 | | -726.188,04 | 17.700.355,96 |

| Bien o Servicio del Proyecto (Meta Total) | Meta Física 2011 | Ejecución Física 2011 | % | Meta Financiera 2011 | Ejecución Financiera 2011 | % |
|---|---|---|---|---|---|---|
| Formar estudiantes | 2990 alumnos matriculados | 2.990 | 100 | 17.700.355,96 | 12.802.101,76 | 72,33 |

Fuente: Sección Ejecución y Control Presupuestario (22 Nov 2011)

## PRESENTACIÓN DE TABLA Y/O GRÁFICOS

**Cuadro N° 1**
**MATRICULA CARRERAS CORTAS POR AREAS DE CONOCIMIENTO AÑO 2011**

| AREA DE CONOCIMIENTO | MATRICULA |
|---|---|
| ADMON.TRIBUTARIA | 476 |
| CONT. PUBLICA | 337 |
| MERCADEO | 307 |
| PUBLUCIDAD | 840 |
| COM. EXTERIOR | 858 |
| TURISMO | 389 |
| HOTELERIA | 111 |
| MEC.Y MANT. NAVAL | 334 |
| CONST. NAVAL | 461 |
| P.Y CONTROL DE CALIDAD DE LOS ALIMENTOS | 252 |
| TEC. AGROPECUARIA | 69 |
| INFORMATICA | 486 |
| **TOTAL** | **4920** |

Fuente:Control de Estudios y Evaluación

***Gráfico N° 2***

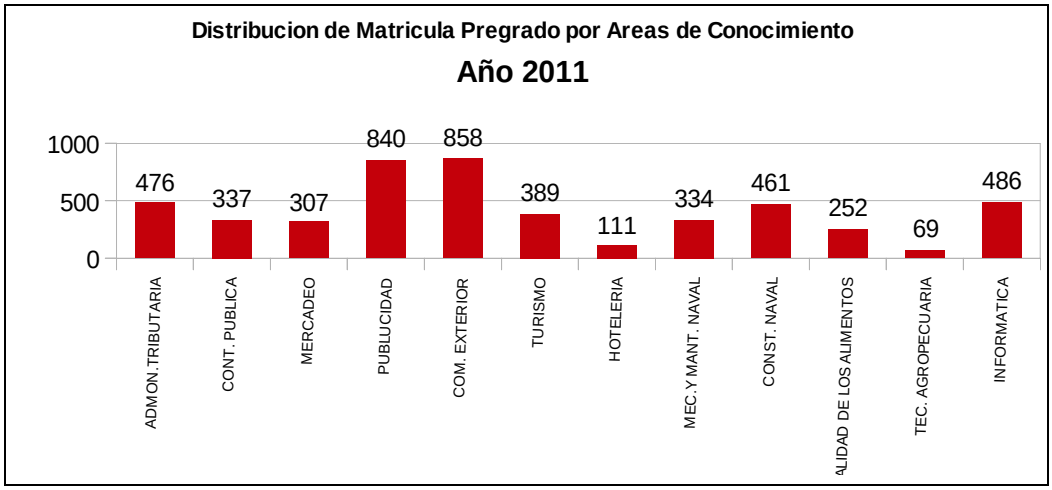


Fuente: Control de Estudios y Evaluación

## Gráfico N° 3

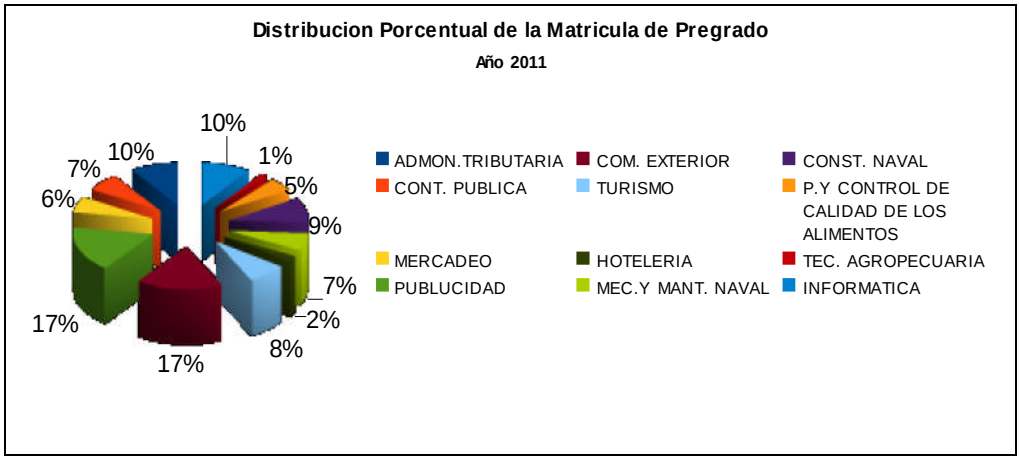


Fuente:Control de Estudios y Evaluación

## *Cuadro N° 2*

**EGRESADOS CARRERAS CORTAS POR AREAS DE CONOCIMIENTO AÑO 2011**

| AREAS DE CONOCIMIENTO | MATRICULA |
|---|---|
| TEC. ALIMENTOS | 10 |
| CONST. NAVAL | 1 |
| TEC. AGROPECUARIA | 19 |
| HOTELERIA | 9 |
| INFORMATICA | 48 |
| MERCADEO | 33 |
| MEC. NAVAL | 15 |
| CONT. PUBLICA | 53 |
| ADMON. TRIBUTARIA | 95 |
| TURISMO | 20 |
| PUBLICIDAD | 28 |
| COMERCIO EXTERIOR | 13 |
| **TOTAL** | **344** |

Fuente: Control de Estudios y Evaluación.

## *Gráfico N° 4*

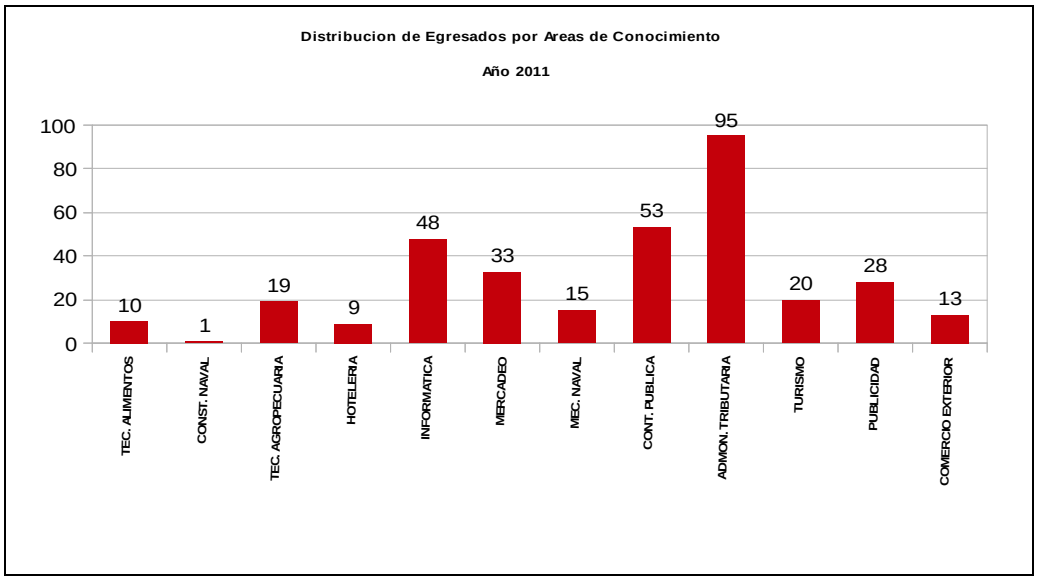


Fuente: Control de Estudios y Evaluación.

## *Gráfico N° 5*

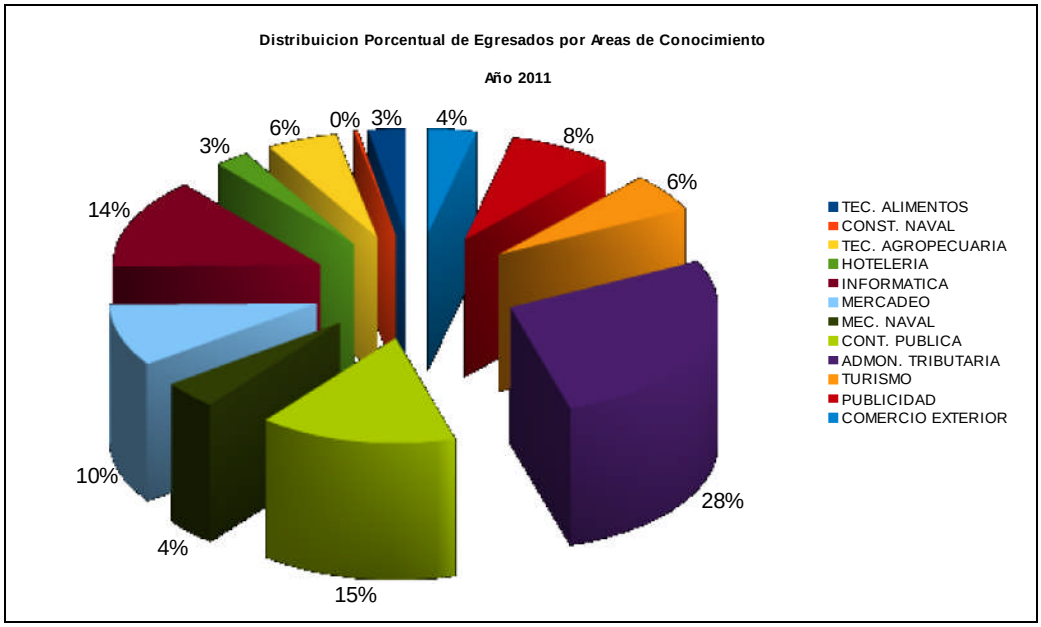


Fuente: Control de Estudios y Evaluación.

## OBJETIVO ESTRATÉGICO INSTITUCIONAL

Crear las bases ideológicas, filosóficas y políticas de la institución, para el desarrollo y fortalecimiento de los procesos académicos en la formación de ingenieros e ingenieras, licenciados y licenciadas con los Programas Nacionales de Formación.

## POLÍTICA

Darle continuidad a la formación de técnicos superiores universitarios.

## PROYECTO

Programa Nacional de Formación

## OBJETIVO ESPECÍFICO DEL PROYECTO

Tiene como finalidad la formación integral del futuro profesional universitario, con un claro compromiso social, ético y político, bajo valores de cooperación solidaridad y justicia social.

## MONTO DE INVERSIÓN

Doce millones ochocientos noventa y seis mil cuatrocientos cinco con setenta y cinco céntimos **(12.896.405.75)**

## LOGROS

El desempeño, la implementación del nuevo sistema de formación PNF y seguimiento a los resultados en el corto, mediano y largo plazo, y los aprendizajes apropiados permitirán ir mejorando la dinámica de trabajo y los alcances de la cadena de resultados, e involucrando a un mayor número de actores relacionados con las apuestas que la institución se ha planteado en su plan de desarrollo. Al efecto, en términos de relación inscritos matriculados, se puede acotar como todos los municipios cercanos cubren la demanda de ingreso en una proporción mayor al 50%, siendo el municipio de Bermúdez el de mayor cobertura con un 82% de matriculados con respecto a los inscritos. El número de estudiantes matriculados nuevos

durante los últimos dos años es acorde con las expectativas esperadas desde el inicio de los programas nacionales de formación. En el año 2011, se evidenció un aumento del 12,1% en el número de estudiantes nuevos (Trayecto inicial) con respecto al año anterior. Estos logros corresponden a la definición de las competencias profesionales, generales, básicas comunes, y las condiciones iniciales de ingreso de los estudiantes en el respectivo campo de formación, fruto de la deliberación en mesas de trabajo por parte de las comisiones de expertos

## OBSTÁCULOS

Falta de articulación de las instituciones de educación media diversificada con el Instituto.

## FICHA RESUMEN DEL PROYECTO

Memoria Año 2011

## PROYECTO

**NOMBRE DEL PROYECTO:** **CODIGO NUEVAETAPA:** **110790**

Programas Nacionales Formación

**OBJETIVO ESTRATÉGICO INSTITUCIONAL:**

Garantizar el disfrute de los derechos sociales de forma universal y equitativa y disminuir progresivamente las inequidades sociales.

**OBJETIVO ESTRATEGICO NUEVA ETAPA:**

Avanzar en la Conformación de la nueva estructura social

**ENUNCIADO DEL PROYECTO:**

Mejorar los niveles academicos en la comunidad y el entorno.

**ÓRGANO O ENTE EJECUTOR:**

Instituto Universitario de Tecnología "Jacinto Navarro Vallenilla"

**LOCALIZACIÓN:**

Carúpano - Edo. Sucre

°

| | | | |
|---|---|---|---|
| **Inicio** | 01/01/2011 | **Monto Total Proyecto** (En Bolívares) | |
| **Fin** | 31/12/2011 | 14.330.430.42 | |

| Financiamiento (En Bolívares) | |
|---|---|
| Aprobado Ley 2011: | 6.627.078.00 |
| Modificado 2011: | 7.703.352.42 |
| Aprobado Total : | 14.330.430.42 |
| Ejecutado Total: | 11.100.759.84 |

| % de Avance Físico del Proyecto | 2011 | |
|---|---|---|
| | Total | 100% |

| Fuentes de Financiamiento del Proyecto 2011 | Fuente | Ordinario | Extraordinario | Otros | |
|---|---|---|---|---|---|
| | Monto Aprobado (en bolivares) | 6.627.078.00 | 7.703.352.42 | | 14.330.430.42 |

| Bien o Servicio del Proyecto (Meta Total) | Meta Física 2011 | Ejecución Física 2011 | % | Meta Financiera 2011 | Ejecución Financiera 2011 | % |
|---|---|---|---|---|---|---|
| Formación de profesionales Universitarios | 800 alumnos matriculados | 800 | 100 | 14330430.42 | 11.100.759.84 | 77.46 |

Fuente: Sección Ejecución y Control Presupuestario (22 Nov 2011)

# PRESENTACIÓN DE TABLAS Y/O GRÁFICOS

***Cuadro N° 3***

## MATRICULA DE PNF POR AREAS DE CONOCIMIENTO AÑO 2011

| AREAS DE CONOCIMIENTO | MATRICULA |
|---|---|
| LIC. EN TURISMO | 98 |
| ING. MECANICA | 528 |
| LIC. EN ADMINISTRACION | 1974 |
| ING. DE MANTENIMIENTO | 376 |
| ING. INFORMATICA | 941 |
| ING. AGROALIMENTARIA | 511 |
| **TOTAL** | **4428** |

Fuente: Control de Estudios y Evaluación.

**Gráfico N° 7**

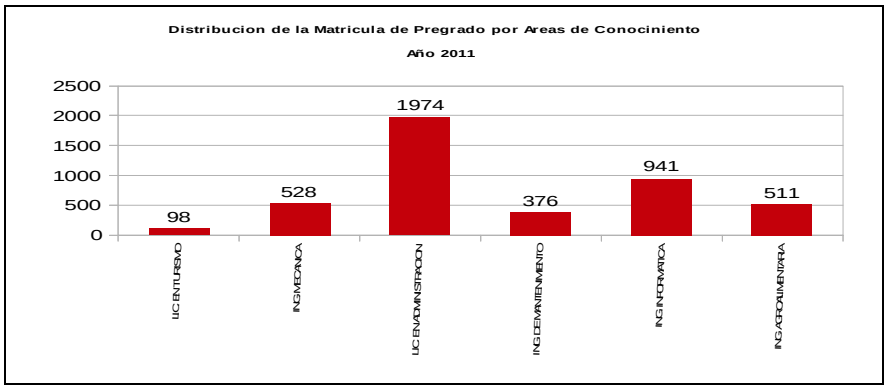


Fuente:Control de Estudios y Evaluación.

**Gráfico N° 8**

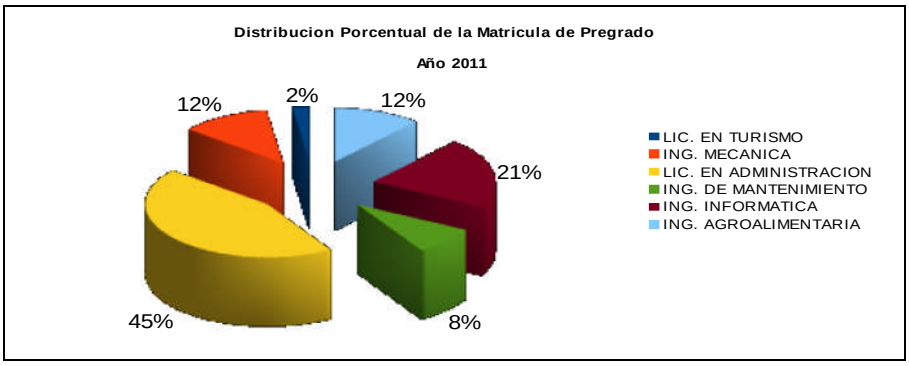


Fuente: Control de Estudios y Evaluación.

## OBJETIVO ESTRATÉGICO INSTITUCIONAL

Formar profesionales universitarios capacitados a fin de incrementar la eficiencia y productividad laboral a través de la incorporación de especialista de alta calidad.

## POLÍTICA

Darle continuidad a la formación de técnicos superiores universitarios.

## PROYECTO

Estudios de Postgrado

## OBJETIVO ESPECÍFICO DEL PROYECTO

Tiene como finalidad la formación de especialistas que contribuyan a la transformación social, mediante la apropiación, adecuación, creación e innovación de conocimientos científicos, tecnológicos y culturales

## MONTO DE INVERSIÓN

Doscientos diecisiete mil seiscientos sesenta y cinco con ochenta y dos céntimos. **(217.665.82)**

## LOGROS

a) Se ha continuado con los postgrados iniciados en el marco del Convenio Cuba- Venezuela en: Gestión turística, con un total de 31 participantes. - Manufactura de los Materiales, con una participación de 9 estudiantes.
b) Se realizó solicitud de postgrado ante el Ministerio del Poder Popular para la Educación Universitaria, con el fin de llevar estos a la reunión Binacional, para su aprobación dentro del Convenio Cuba-Venezuela. Los postgrados solicitados son:

- Maestría en Administración Gerencial, 27 participantes
- Maestrías en Informática Aplicada: 30 participantes.
- Maestría en Agroecología: 13 participantes.
- Doctorado en Ciencias Económica: 35 participantes.
- Doctorados en Ciencias pedagógicas: 14 participantes.

c) Se solicitó y se recibió los proyectos de Programas de Post-Grado que se deben ofrecer a los próximos graduados de los P.N.F que se señalan a continuación:

- P.N.F en Agroalimentación Proyectos:
  - Especialización en agua y suelo.
  - Especialización en Tecnología Agroecología.
  - Especialización en Producción de Bio-insumos.
- P.N.F Ingeniería Mecánica:
  - Especialización en Construcción Naval.
- P.N.F Ingeniería en Mantenimiento.
  - Especialización en Gerencia de Mantenimiento.
- P.N.F: Licenciatura en Administración:
  - Especialización en Gerencia Administrativa.
- P.N.F: Ingeniería en Informática:
  - Especialización en Informática Educativa.

Como se observa en los cuadros y gráficos existe una alta demanda en la prosecución de estudios avanzados, sobre todo en las Maestrías. Es de hacer notar que no todos los cursantes o matriculados de los estudios de postgrados cuentan con licencia remunerada o aportes otorgados por la institución.

**FICHA RESUMEN DEL PROYECTO**

Memoria Año 2011

## PROYECTO

**NOMBRE DEL PROYECTO:** **CODIGO NUEVAETAPA: 110825**
Estudios de Postgrado

**OBJETIVO ESTRATÉGICO INSTITUCIONAL:**
Apoyar la adecuación curriculat de acuuerdo a los contextos locales

**OBJETIVO ESTRATÉGICO NUEVA ETAPA:**
Avanzar en la Conformación de la nueva estructura social

**ENUNCIADO DEL PROYECTO:**
Formar recurso humano a nivel de postgradoy maetrias para responder a los cambios y necesidades sociales del país.

**ÓRGANO O ENTE EJECUTOR:**
Instituto Universitario de Tecnología "Jacinto Navarro Vallenilla"

**LOCALIZACIÓN:**
Carúpano - Edo. Sucre

°

| | |
|---|---|
| **Inicio** | 01/01/2011 |
| **Fin** | 31/12/2011 |

| **Monto Total Proyecto** (En Bolívares) |
|---|
| 229.664.64 |

| Financiamiento (En Bolívares) | |
|---|---|
| Aprobado Ley 2011: | 132.093.00 |
| Modificado 2011: | 97.571.34 |
| Aprobado Total : | 229.664.34 |
| Ejecutado Total: | 160.627.49 |

| % de Avance Físico del Proyecto | 2011 | |
|---|---|---|
| | Total | 100% |

| Fuentes de Financiamiento del Proyecto 2011 | Fuente | Ordinario | Extraordinario | Otros | |
|---|---|---|---|---|---|
| | Monto Aprobado (en bolivares) | 132.093.00 | 97.571.34 | | 229.664.34 |

| Bien o Servicio del Proyecto (Meta Total) | Meta Física 2011 | Ejecución Física 2011 | % | Meta Financiera 2011 | Ejecución Financiera 2011 | % |
|---|---|---|---|---|---|---|
| Matrícula de alumnos atendidos | 95 alumnos atendidos | 95 | 100 | 229664.34 | 160627.49 | 69.94 |

Fuente: Sección Ejecución y Control Presupuestario (22 Nov 2011)

# PRESENTACIÓN DE TABLA Y/O GRÁFICOS

**Cuadro N° 4**

**MATRICULA DE DOCENTES EN ACTIVIDAD DE POST- GRADO AÑO 2011**

| TIPO DE POST-GRAGO | MATRICULA |
|---|---|
| MAESTRIAS | 61 |
| ESPECIALIZACIONES | 4 |
| DOCTORADOS | 5 |
| **TOTAL** | **66** |

Fuente: Dpto. de Investigación y Post-Grado.

***Gráfico N° 10***

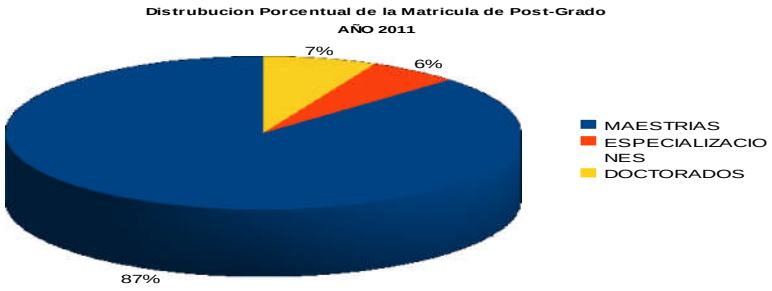


*Fuente: Seguimiento y Control*

## *ALCANCE DE METAS POR PROYECTO*

***Gráfico N° 11***

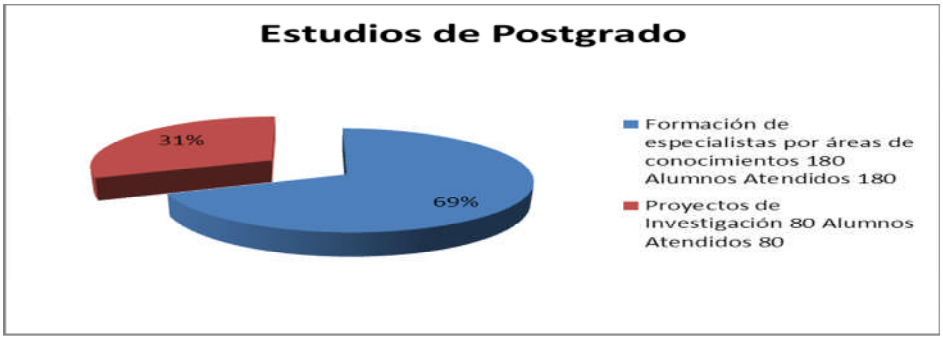


Fuente: Ejecución programática 2011 IUTJNV

### OBJETIVO ESTRATÉGICO INSTITUCIONAL

Crear las bases ideológicas, filosóficas y políticas de la institución, para el desarrollo y fortalecimiento de los procesos académicos en la formación de ingenieros e ingenieras, licenciados y licenciadas con los Programas Nacionales de Formación.

### POLÍTICA

Darle continuidad a la formación de técnicos superiores universitarios.

### PROYECTO

Generación, Divulgación y Aplicación del Conocimiento

### OBJETIVO ESPECÍFICO DEL PROYECTO

Busca vincular los procesos de formación, investigación y desarrollo tecnológico con los proyectos estratégicos de la Nación dirigidos a la soberanía política, tecnológica, económica y cultural para la construcción de un nuevo modelo productivo

### MONTO DE INVERSIÓN

Quinientos noventa y nueve mil doscientos treinta y nueve con cincuenta y cuatro céntimos **(599.239.54)**

## LOGROS

- Se organizó en cada departamento académico todo lo concerniente a las líneas de investigación de cada uno de los programas de formación y las carreras técnicas.
- Se llevó a cabo el proceso de organización de los docentes por cada línea de investigación con el propósito de delinear las asignaciones de los postgrados con vinculación a las líneas de investigación.
- Se elaboró un programa de organización de todos los trabajos de investigación que se están realizando en los P.N.F. Con vinculación con las comunidades, para su fortalecimiento.

## FICHA RESUMEN DEL PROYECTO

Memoria Año 2011

## PROYECTO

**NOMBRE DEL PROYECTO:** **CODIGO NUEVAETAPA: 110826**

Generación, Divulgación y Aplicación del Conocimiento

**OBJETIVO ESTRATÉGICO INSTITUCIONAL:**

Fomentar la investigación para coadyuvar al desarrollo de la sociedad

**OBJETIVO ESTRATÉGICO NUEVA ETAPA:**

Avanzar en la Conformación de la nueva estructura social

**ENUNCIADO DEL PROYECTO:**

Desarrollo de las lineas de investigación planificadas y lineas en desarrollo.

**ÓRGANO O ENTE EJECUTOR:**

Instituto Universitario de Tecnología "Jacinto Navarro Vallenilla"

**LOCALIZACIÓN:**

Carúpano - Edo. Sucre

°

| | | | |
|---|---|---|---|
| **Inicio** | 01/01/2011 | **Monto Total Proyecto** (En Bolívares) | |
| **Fin** | 31/12/2011 | 651.538.02 | |
| % de Avance Físico del Proyecto | 2011 | | |
| | Total | 100% | |

| Financiamiento (En Bolívares) | |
|---|---|
| Aprobado Ley 2011: | 148.531.00 |
| Modificado 2011: | 503.007.02 |
| Aprobado Total : | 651.538.02 |
| Ejecutado Total: | 550.270.50 |

| | Fuente | Ordinario | Extraordinario | Otros | |
|---|---|---|---|---|---|
| Fuentes de Financiamiento del Proyecto 2011 | Monto Aprobado (en bolivares) | 148.531.00 | 503.007.02 | | 651.538.02 |

| Bien o Servicio del Proyecto (Meta Total) | Meta Física 2011 | Ejecución Física 2011 | % | Meta Financiera 2011 | Ejecución Financiera 2011 | % |
|---|---|---|---|---|---|---|
| lineas de investigación consolidadas | 5 lineas de investigación | 5 | 100 | 651538.02 | 550270.5 | 84.46 |

Fuente: Sección Ejecución y Control Presupuestario (22 Nov 2011)

# PRESENTACIÓN DE TABLA Y/O GRÁFICOS

## ALCANCE DE METAS POR PROYECTO

**Gráfico N° 12**

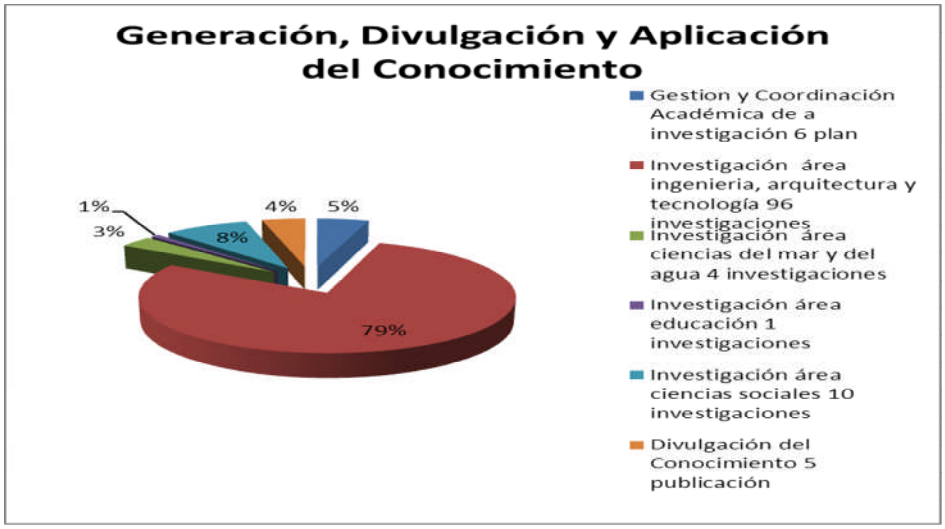


Fuente: Ejecución programática 2011 IUTJNV

## OBJETIVO ESTRATÉGICO INSTITUCIONAL

Crear las bases ideológicas, filosóficas y políticas de la institución, para el desarrollo y fortalecimiento de los procesos académicos en la formación de ingenieros e ingenieras, licenciados y licenciadas con los Programas Nacionales de Formación.

## POLÍTICA

Darle continuidad a la formación de técnicos superiores universitarios.

## PROYECTO

Intercambio del Conocimiento con la sociedad

## OBJETIVO ESPECÍFICO DEL PROYECTO

Vincular a las comunidades con el ejercicio profesional a lo largo de todo el trayecto formativo, así como fomentar, promover y difundir todas la expresiones y representaciones de los diversos ámbitos del ser humano:

intelectuales, culturales y deportivas y el abordaje de los problemas en el contexto real con la participación de diferentes actores.

## MONTO DE INVERSIÓN

Cuatrocientos sesenta y dos mil setecientos sesenta con cero céntimos **(462.760)**

## LOGROS

1) Se culminaron en el mes de Julio los cursos de Componente Docente en "Docencia Universitaria" desarrollados para el fortalecimiento pedagógico y político del personal docente y administrativo interesado de esta Casa de Estudios, a saber:
   Modulo N° 1: Desarrollo Personal y Comunicación
   Modulo N° 2: Nuevo Contexto Socio- Política de la Educación.
   Modulo N° 3: Proyecto Nacional y Nueva Ciudadanía.
   Modulo N° 4: Didáctica en el Contexto del Nuevo Aprendizaje Universitario.
   Modulo N° 5: Planificación Dentro del Nuevo Contexto de la Docencia Universitaria en Venezuela.
   Modulo N° 6: Evaluación Dentro del Nuevo Paradigma de Docencia Universitaria.
   Modulo N° 7: Diseño de Proyectos en el Nuevo Contexto Socio-. Universitario.
   -Se inició la tercera cohorte del Componente Docente en "Docencia Universitaria" con cuatro secciones de 30 integrantes cada una.

Se dictaron los siguientes Talleres:

- 2 Talleres de Máscaras Gigantes, Duración 5 Horas Cada Uno
- 1 Taller de Montaje escenográfico (Escenografía)
- 1 Taller de Diseño y Elaboración de Fantasías de Carnaval
- 1 Taller de Teatro Infantil (Primera Parte)
- 2 Talleres de Percusión
- 1 Taller Gastronómico
- 1 Taller de Expresión Corporal a los nuevos integrantes del Grupo de Teatro Danza Experimental "Colectivo"
- 1 Taller Núcleo de desarrollo endógeno en tecnología de información y comunicación
- Se realizaron Talleres permanentes: Canto, cuatro, baile, diversiones, danzas, títeres, mimo, teatro dirigidos a las comunidades.

Eventos realizados durante el año 2011:

- Presentación, elección y Coronación de la Reina del Carnaval I.U.T. 2011
- Elección y Coronación de la Pavita del I.U.T.J.N.V 2011 Lugar
- Elección y Coronación de la Mini-Reina del I.U.T.J.N.V 2011 Lugar
- "I Encuentro de Orientación Para Una Salud Integral"
- Elaboración Carroza Infantil: "Fiesta En El Parque"
- Elección Mini Reinas
- Presentación de la obra teatral comunitaria "Vía Crucis"
- Presentación de La Obra Teatral Yeshúa
- Foro "Líder de América"
- "I Foro Alfabetización de Software Libre
- Herramientas Tecnológicas Para El Diseño Mecánico; Sistema CAD/CAM/CAE"
- Foro-Taller, Cómo actuar en momentos de emergencia y primeros auxilios.
- Celebración Día de las Madres Misa y entrega de tarjetas
- Continuación del Taller de teatro Infantil (Segunda Parte) "Casting"
- Realización del "I Encuentro de Orientación Para Una Salud Integral"
- Realización de la 9ª Jornada de Revisión del PNF Agroalimentaria
- Foro: Terrorismo e imperialismo "Historia Contemporánea y Sociedad en Venezuela"
- **En el marco de la Celebración del Bicentenario:** Inauguración de la exposición Bicentenario Miranda
- **En el marco de la Celebración del Bicentenario:** Presentación de la Obra de teatro "Mi Delirio Sobre el Chimborazo".
- Realización del Concierto por la Paz
- Acto musical-teatral con motivo del día del niño
- Realización de la Feria deportiva Cultural PNF
- I Semana de Prevención de Riesgo Socio-Naturales y Tecnológicos
- Difusión de la Pagina Literaria del I.UT "JNV", Poemas y Cuentos Latinoamericanos.

Producción:

- Ejecución del proyecto de pollo de engorde (3000 pollos).
- Ejecución del proyecto de procesamiento de frutas para obtención de pulpa.( cantidad a considerar según la variedad)
- Revisión y mantenimiento de la caldera de la planta piloto del departamento de Tecnología de Alimento.
- Implementación y ejecución de un sistema de riego por goteo para el desarrollo del predio agrícola en sistema agrario con manejos orgánicos para hortalizas en el IUT.

- Ampliación del galpón para el establecimiento de 500 gallinas ponedoras.
- Ejecución del proyecto de pollo de engorde para el periodo Noviembre-enero 20011-2012.
- Remodelación del tanque australiano (capacidad de 180 mil litros)
- Apoyo en las actividades del programa manos a la siembra de la institución.
- Ejecución del proyecto de producción de pollos y perniles ahumados (en curso)
- Desarrollo y ejecución del curso de formulación, preparación y evaluación de proyecto socio-productivo.
- Siembra de dos mil trescientos estacas de Yuca.
- Siembra de ciento ochenta (180) hijos de plátano.
- Inicio del proceso de recuperación de media hectárea de suelos para el establecimiento de cultivos.
- Reacondicionamiento del galpón de pollos de engorde para la producción de 3000 aves.
- Establecimiento de media hectárea de maíz en asociación con caraota, para un total de 12 Kg de maíz y 05 de caraota.
- Inicio del establecimiento de un banco de proteínas para la alimentación animal.
- Continuación del proceso de recuperación de suelos con la incorporación de restos orgánicos.
- Elaboración del proyecto para la ampliación del galpón de gallinas ponedoras para la introducción de 500 aves adicionales.
- L Participación en la 7 ma Jornada de Revisión y Actualización de los P.N.F. En Agroalimentación realizada del 21 al 24 de Febrero del 2011.
- Taller de inducción sobre el P.N.F. En Agroalimentación y Jornada de integración curricular del Programa Todas la Manos a la Siembra con los Docentes Adscritos al Departamento.
- Participación en la 8ma Jornada de Revisión y Actualización de los P.N.F. En Agroalimentación realizada en el I.U.T “Jacinto Navarro Vallenilla” del 23 al 25 de Marzo del 2011.
- Taller de Lineamientos para la Evaluación del desempeño estudiantil en los Programas Nacionales de Formación, con la participación de la Dra. Alexis Velasquez (Jefa de la división de Currículo de la institución).

- Jornadas de trabajo referentes a Proyectos Formativos I, II, III y IV; con Docentes adscritos al Departamento de ciencias Agropecuarias y P.N.F. En Agroalimentación, además cabe destacar que en dichas Jornadas también participaron Docentes y Estudiantes del P.N.F. Municipalización Valdez.
- Labores de mantenimiento de la parcela de Yuca dulce establecida.

**OBSTÁCULOS:**

Deficiencia en la capacidad de almacenamiento en los equipos de refrigeración para pollo beneficiado y pulpa de frutas.

**FICHA RESUMEN DEL PROYECTO**

Memoria Año 2011

# PROYECTO

**NOMBRE DEL PROYECTO:** **CODIGO NUEVAETAPA:** **110827**

Intercambio del Conocimiento con la sociedad

**OBJETIVO ESTRATÉGICO INSTITUCIONAL:**

Satisfacer las necesidades de la sociedad y fortalecer las relaciones y el intercambio entre la institución

**OBJETIVO ESTRATÉGICO NUEVA ETAPA:**

Avanzar en la Conformación de la nueva estructura social

**ENUNCIADO DEL PROYECTO:**

Proyección e integración de la comunidad universitaria a través del desarrollo de actividades de extensión

**ÓRGANO O ENTE EJECUTOR:**

Instituto Universitario de Tecnología "Jacinto Navarro Vallenilla"

**LOCALIZACIÓN:**

Carúpano - Edo. Sucre

°

| | | | |
|---|---|---|---|
| **Inicio** | 01/01/2011 | **Monto Total Proyecto** (En Bolívares) | |
| **Fin** | 31/12/2011 | 462.725.00 | |

| Financiamiento (En Bolívares) | |
|---|---|
| Aprobado Ley 2011: | 324.000.00 |
| Modificado 2011: | 138.725.00 |
| Aprobado Total : | 462.725.00 |
| Ejecutado Total: | 146.793.04 |

| | | |
|---|---|---|
| % de Avance Físico del Proyecto | 2011 | |
| | Total | 100% |

| Fuentes de Financiamiento del Proyecto 2011 | Fuente | Ordinario | Extraordinario | Otros | |
|---|---|---|---|---|---|
| | Monto Aprobado (en bolivares) | 324.000.00 | 138.725.00 | | 462.725.00 |

| Bien o Servicio del Proyecto (Meta Total) | Meta Física 2011 | Ejecución Física 2011 | % | Meta Financiera 2011 | Ejecución Financiera 2011 | % |
|---|---|---|---|---|---|---|
| Actividades programadas | 6 actividades | 6 | 100 | 462725 | 146.793.04 | 31.72 |

Fuente: Sección Ejecución y Control Presupuestario (22 Nov 2011)

## ALCANCE DE METAS POR PROYECTO

**Gráfico N° 13**




Fuente: Ejecución programática 2011 IUTJNV

## OBJETIVO ESTRATÉGICO INSTITUCIONAL

Crear las bases ideológicas, filosóficas y políticas de la institución, para el desarrollo y fortalecimiento de los procesos académicos en la formación de ingenieros e ingenieras, licenciados y licenciadas con los Programas Nacionales de Formación.

## POLÍTICA

Darle continuidad a la formación de técnicos superiores universitarios.

## PROYECTO

Captación, permanencia y formación integral del estudiante

## OBJETIVO ESPECÍFICO DEL PROYECTO

Tiene como finalidad garantizar el ingreso, las condiciones para el desempeño estudiantil y una adecuada atención para mejorar los niveles de prosecución

## MONTO DE INVERSIÓN

Once millones ciento cuarenta y dos mil ochenta y tres con cero nueve céntimos **(11.142.083.09)**

## LOGROS

Se logró mejorar el tiempo de respuesta a los estudiantes en proceso de inscripción (prosecución de estudio) y a los nuevos inscritos, así como en las solicitudes de los servicios documentarios del Departamento de ingreso, registro y control estudiantil.

Los 1.718 apoyos socioeconómicos otorgados se dividen en diferentes elementos, en la tabla del anexo se muestra la distribución de dichos apoyos.

Los estudiantes que reciben estos beneficios sociales y económicos, asumen la responsabilidad social desde su participación en la estrategia establecida de servicio social universitario, generándose en el estudiante una consciencia de servicio voluntario y retributivo a la sociedad, representada en tiempo y conocimientos; desde la participación activa en los programas establecidos de servicio comunitario, cultura política y ambiental, entre otros.

Se incrementó el número de becarios (1501), así como del monto de las becas que paso de bolívares doscientos (Bs 200) a bolívares cuatrocientos (Bs. 400), mejorando, junto con los programas de ayudas sociales y atención médica la calidad de vida de los estudiantes.

**Gráfico N° 14**

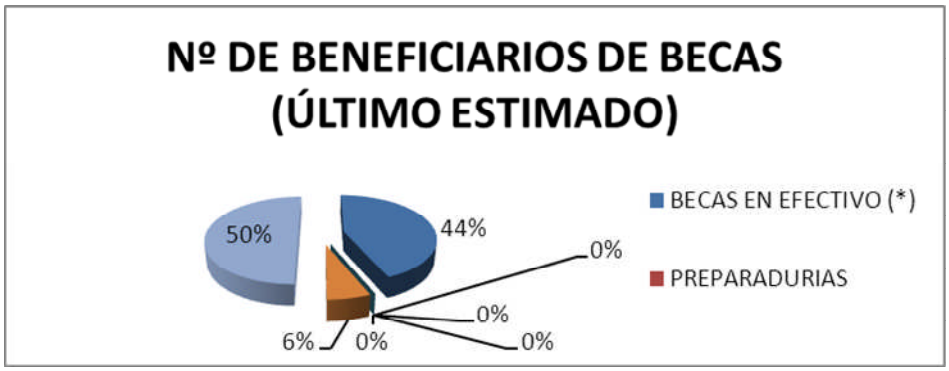


Fuente: programas socioeconómicos (2011)

## SERVICIOS BIBLIOTECARIOS SOCIOCOMUNITARIOS:

En función de la meta principal de la biblioteca, como es apoyar los programas de educación e investigación de la comunidad universitaria del I.U.T. a través del acceso a la información en sus diferentes formatos así como otros servicios que contribuyan al desarrollo de habilidades informativas para responder oportunamente a las necesidades de información de los usuarios que soliciten este servicio, Se obtuvieron los siguientes logros:

- Se hicieron 5169 préstamos internos, y 4740 préstamos circulantes.
- Se inscribieron en el servicio de biblioteca 494 estudiantes y 33 trabajadores de la institución.
- Se recibieron y procesaron técnicamente 29 libros en calidad de donación por parte de instituciones públicas.
- Se recibieron y procesaron técnicamente 62 trabajos de ascenso y 69 tesis de grado.
- Se carnetizaron 3688 estudiante, 383 docentes y 211 empleados y 244 personal obrero. De igual manera se carnetizó la Aldea Municipalización Güiria (estudiantes y empleados).
- Se recibieron 92 bibliografías por ingresos a través de Compras.
- Se realizaron 22 eventos en la sala de lectura de la biblioteca.
- Se renovó la suscripción a la revista LEGIS por todo el año 2011.
- Se renovó el suministro de la prensa nacional y local (El Nacional, Diario de Sucre) por todo el año 2011.

# FICHA RESUMEN DEL PROYECTO

Memoria Año 2011

## PROYECTO

**NOMBRE DEL PROYECTO:** **CODIGO NUEVAETAPA: 110828**
Captación, permanencia y formación integral del estudiante

**OBJETIVO ESTRATÉGICO INSTITUCIONAL:**
Garantizar la permanencia del estudiantado en la institución y apoyar su prosecucion

**OBJETIVO ESTRATÉGICO NUEVA ETAPA:**
Avanzar en la Conformación de la nueva estructura social

**ENUNCIADO DEL PROYECTO:**
Ofrece al al estudiantado beneficios socioeconomicos necesarios para su desarrollo.

**ÓRGANO O ENTE EJECUTOR:**
Instituto Universitario de Tecnología "Jacinto Navarro Vallenilla"

**LOCALIZACIÓN:**
Carúpano - Edo. Sucre

°

| | | | |
|---|---|---|---|
| **Inicio** | 01/01/2011 | **Monto Total Proyecto** (En Bolívares) | |
| **Fin** | 31/12/2011 | 11.355.505.08 | |

| Financiamiento (En Bolívares) | |
|---|---|
| Aprobado Ley 2011: | 7.779.480.00 |
| Modificado 2011: | 3.576.025.08 |
| Aprobado Total : | 11.355.505.08 |
| Ejecutado Total: | 8.512.999.03 |

| % de Avance Físico del Proyecto | | |
|---|---|---|
| | 2011 | |
| | Total | 100% |

| | Fuente | Ordinario | Extraordinario | Otros | |
|---|---|---|---|---|---|
| Fuentes de Financiamiento del Proyecto 2011 | Monto Aprobado (en bolivares) | 7.779.480.00 | 3.576.025.08 | | 11.355.505.08 |

| Bien o Servicio del Proyecto (Meta Total) | Meta Física 2011 | Ejecución Física 2011 | % | Meta Financiera 2011 | Ejecución Financiera 2011 | % |
|---|---|---|---|---|---|---|
| Prestar una adecuada atención al estudiante para mejorar niveles de desempeño | 5957 alumnos atendidos | 5.967 | 100 | 11.355.505.08 | 8.512.999.03 | 74.97 |

Fuente: Sección Ejecución y Control Presupuestario (22 Nov 2011)

## PRESENTACIÓN DE TABLA Y/O GRÁFICOS

## ALCANCE DE METAS POR PROYECTO

***Gráfico N° 15***

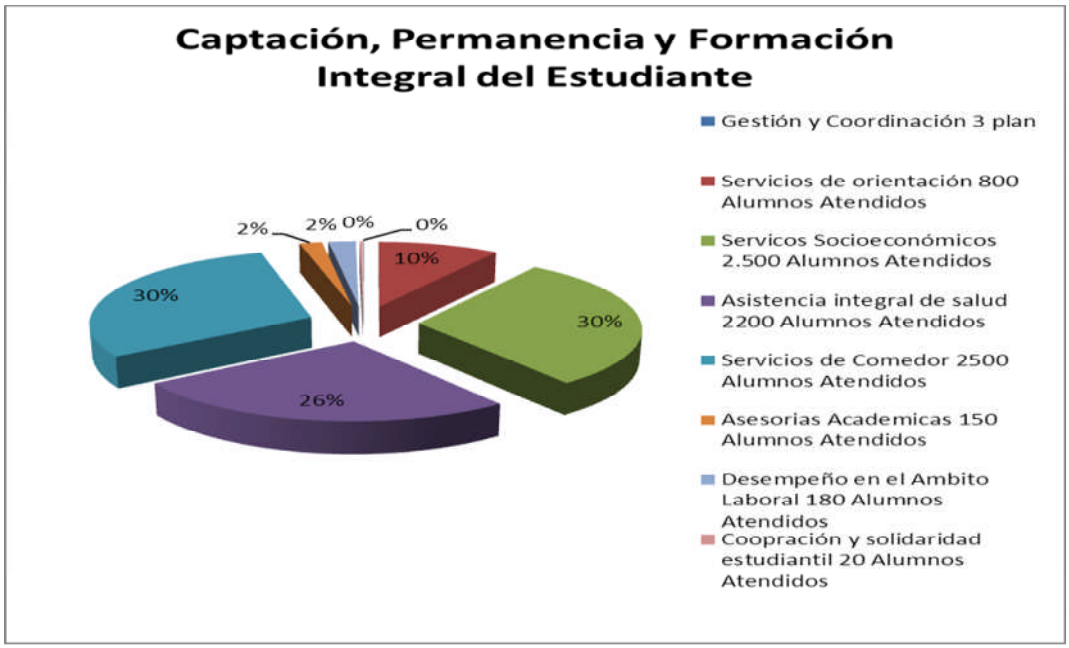


Fuente: Ejecución programática 2011 IUTJNV

## OBJETIVO ESTRATÉGICO INSTITUCIONAL

Crear las bases ideológicas, filosóficas y políticas de la institución, para el desarrollo y fortalecimiento de los procesos académicos en la formación de ingenieros e ingenieras, licenciados y licenciadas con los Programas Nacionales de Formación.

## POLÍTICA

Darle continuidad a la formación de técnicos superiores universitarios.

## PROYECTO

Fortalecimiento y Desarrollo de la Gestión Científica, Tecnológica y Humanística

## OBJETIVO ESPECÍFICO DEL PROYECTO

Tiene como finalidad garantizar el apoyo en materia de los servicios de biblioteca, laboratorios, talleres y plataforma tecnológica de la academia

## MONTO DE INVERSIÓN

Un millón doscientos setenta y seis mil seiscientos cincuenta y seis con ochenta y cinco céntimos **(1.276.656.85)**

## LOGROS

- Se logró apoyar las acciones específicas de la formación de enseñanza de pregrado y postgrado, investigación y extensión, con el fortalecimiento de los servicios bibliotecarios atendiendo para el año 2011, 320.750 consultas de material bibliográfico a fin de garantizar a la comunidad universitaria el acceso a la documentación e información necesarias para el desarrollo las actividades académicas.
- Se logró el reacondicionamiento del área destinada a la prestación de los servicios bibliotecarios incorporando una mejor ambientación (aire acondicionado).
- En materia de informática tecnológica se logró una mejor prestación de los servicios de ingreso de estudiantes.
- Se desarrollaron, implementaron y actualizaron los siguientes sistemas:
    - Sistema de Inventario del Almacén.
    - Sistema de Inventario de los Servicios Generales.
    - Sistema de Inventario del Comedor.
    - Sistema de Carga y Administración de los Horarios de Permanencia de los docentes.
    - Actualización del Portal WEB (twitter).
    - Sistema de Control de Impresoras de Almacén.
    - Sistema de Gestión de Recursos Humanos (TAYLOR).
    - Sistema de Contraloría.
    - Sistema de IPASME.

# FICHA RESUMEN DEL PROYECTO

Memoria Año 2011

## PROYECTO

**NOMBRE DEL PROYECTO:** **CODIGO NUEVAETAPA:** **110830**

Fortalecimiento y desarrollo de la gestión científica, tecnológica y humanística

**OBJETIVO ESTRATÉGICO INSTITUCIONAL:**

garantrizar las condiciones para el buen desempeño estudiantil

**OBJETIVO ESTRATÉGICO NUEVA ETAPA:**

Avanzar en la Conformación de la nueva estructura social

**ENUNCIADO DEL PROYECTO:**

Dotecion de insumos y equipos a las areas academicas para mejorar actividades del sector estudiantil.

**ÓRGANO O ENTE EJECUTOR:**

Instituto Universitario de Tecnología "Jacinto Navarro Vallenilla"

**LOCALIZACIÓN:**

Carúpano - Edo. Sucre

°

| | | | |
|---|---|---|---|
| **Inicio** | 01/01/2011 | **Monto Total Proyecto** (En Bolívares) | |
| **Fin** | 31/12/2011 | 1.332.384.29 | |

| Financiamiento (En Bolívares) | |
|---|---|
| Aprobado Ley 2011: | 902.180.00 |
| Modificado 2011: | 430.204.29 |
| Aprobado Total : | 1.332.384.29 |
| Ejecutado Total: | 984.208.26 |

| % de Avance Físico del Proyecto | 2011 | |
|---|---|---|
| | Total | 100% |

| | Fuente | Ordinario | Extraordinario | Otros | |
|---|---|---|---|---|---|
| Fuentes de Financiamiento del Proyecto 2011 | Monto Aprobado (en bolivares) | 902.180.00 | 430.204.29 | | 1.332.384.29 |

| Bien o Servicio del Proyecto (Meta Total) | Meta Física 2011 | Ejecución Física 2011 | % | Meta Financiera 2011 | Ejecución Financiera 2011 | % |
|---|---|---|---|---|---|---|
| Areas dotadas para atender necesidades academicas | 1200 servicios | 1.200 | 100 | 1332384.29 | 984208.26 | 73.87 |

Fuente: Sección Ejecución y Control Presupuestario (22 Nov 2011)

## PRESENTACIÓN DE TABLA Y/O GRÁFICOS

## ALCANCE DE METAS POR PROYECTO

***Gráfico N° 16***

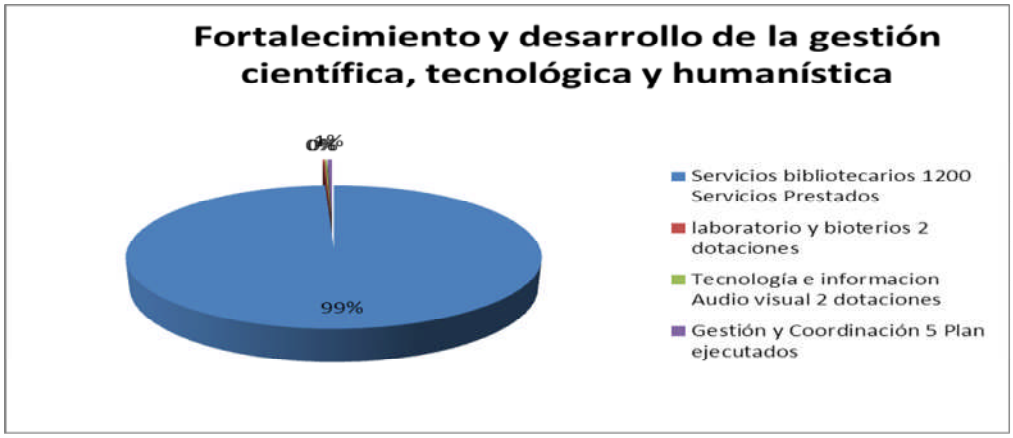


Fuente: Ejecución programática 2011 IUTJNV

## OBJETIVO ESTRATÉGICO INSTITUCIONAL

Crear las bases ideológicas, filosóficas y políticas de la institución, para el desarrollo y fortalecimiento de los procesos académicos en la formación de ingenieros e ingenieras, licenciados y licenciadas con los Programas Nacionales de Formación.

## POLÍTICA

Darle continuidad a la formación de técnicos superiores universitarios.

## PROYECTO

Desarrollo y Mantenimiento de la Infraestructura y Bienes Nacionales

## OBJETIVO ESPECÍFICO DEL PROYECTO

Tiene como finalidad la preservación de la planta física, a través del mantenimiento y conservación de los espacios físicos y mantenimiento de los bienes nacionales.

## MONTO DE INVERSIÓN

Diez millones doscientos catorce mil seiscientos ochenta y cuatro con noventa y seis céntimos **(10.214.684.96)**

## LOGROS

- Se logró la ampliación del Departamento de Contabilidad, que consiste en una construcción ubicada en la parte posterior del departamento con un área de construcción de 18.00 m2 de estructura metálica y cubierta de techo machihembrada con revestimiento de tejas criollas y pisos de cerámicas, la cual se comunicará con las dependencias existentes. Monto de la ejecución: Bs. 109.373.51
- Se logró mediante el aporte de un millón de bolívares de la Gobernación del Estado Sucre la construcción del nuevo comedor universitario con área neta de construcción de 743.40 m2 y área techada: 860.80 m2. Con capacidad de servicio estimada para 1000 comensales por turno, en rotaciones de 20 minutos cada uno.
- Se encuentra en proceso de revisión de planos arquitectónicos el proyecto de construcción de la Guardería Infantil para empleados del instituto.
- Se encuentra en ejecución la construcción de un tanque anexo al nuevo comedor.

## OBSTÁCULOS

- Los espacios físicos construidos son insuficientes ante el crecimiento de la comunidad institucional lo que provoca deficiencias en la prestación de los servicios de medios audiovisuales y de logística para la realización de los eventos y actividades institucionales

# FICHA RESUMEN DEL PROYECTO

Memoria Año 2011

## PROYECTO

**NOMBRE DEL PROYECTO:** **CODIGO NUEVAETAPA: 110831**

Desarrollo y Mantenimiento de la Infraestructura y Bienes Nacionales

**OBJETIVO ESTRATÉGICO INSTITUCIONAL:**

Garantizar la accesibilidad de la educación univeristaria a todos y todas.

**OBJETIVO ESTRATÉGICO NUEVA ETAPA:**

Avanzar en la Conformación de la nueva estructura social

**ENUNCIADO DEL PROYECTO:**

Preservación de la planta física, a través del mantenimiento y conservación de los espacios físicos y mantenimiento de los bienes nacionales.

**ÓRGANO O ENTE EJECUTOR:**

Instituto Universitario de Tecnología "Jacinto Navarro Vallenilla"

**LOCALIZACIÓN:**

Carúpano - Edo. Sucre

°

| | | | |
|---|---|---|---|
| **Inicio** | 01/01/2011 | **Monto Total Proyecto** (En Bolívares) | |
| **Fin** | 31/12/2011 | 10.493.023.73 | |

| Financiamiento (En Bolívares) | |
|---|---|
| Aprobado Ley 2011: | 4.205.734.00 |
| Modificado 2011: | 6.287.289.73 |
| Aprobado Total : | 10493023.73 |
| Ejecutado Total: | 5673876.82 |

| % de Avance Físico del Proyecto | 2011 | |
|---|---|---|
| | Total | 100% |

| Fuentes de Financiamiento del Proyecto 2011 | Fuente | Ordinario | Extraordinario | Otros | |
|---|---|---|---|---|---|
| | Monto Aprobado (En Bolívares) | 4.205.734.00 | 5.287.289.73 | 1.000.000 | 10.493.023.73 |

| Bien o Servicio del Proyecto (Meta Total) | Meta Física 2011 | Ejecución Física 2011 | % | Meta Financiera 2011 | Ejecución Financiera 2011 | % |
|---|---|---|---|---|---|---|
| Dotacion y suministro, mantenimiento requeridos para el funcionamiento institucional | 3 Planes | 2 | 75 | 10493023.73 | 5673876.82 | 54.07 |

Fuente: Sección Ejecución y Control Presupuestario (22 Nov 2011)

## PRESENTACIÓN DE TABLA Y/O GRÁFICOS

## ALCANCE DE METAS POR PROYECTO

**Gráfico N° 17**

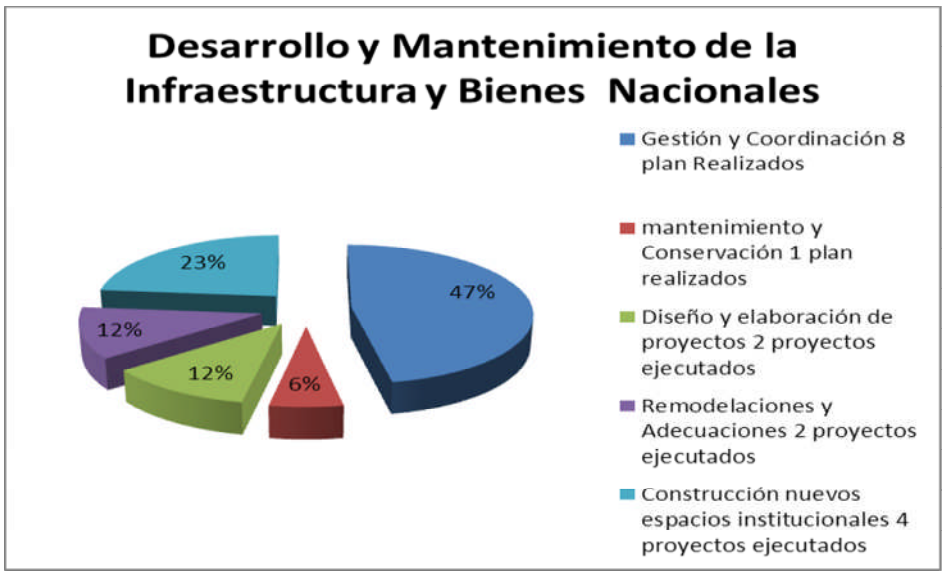


Fuente: Ejecución programática 2011 IUTJNV

## 1. PRESUPUESTO CONSOLIDADO 2011

### CUADRO Nº 5
### Consolidado de Ingresos Devengados y Recaudados

| Concepto | Ingreso Devengado | Ingreso Recaudado |
|---|---|---|
| **Presupuesto Ley 2011** | **74.490.646** | **65.978.987** |
| **Créditos Adicionales** | **-** | **41.208.712** |
| **Ingresos Propios (31/12/10)** | | **191.079,43** |
| **Saldo inicial de Caja** | | **2.920.609,64** |
| **Donación Gobernación Sucre** | | **1.000.000,00** |
| **Ingresos Propios al 22/11/11** | | **390.458,00** |
| **Intereses** | | **9.810,19** |
| **TOTAL** | **74.490.646** | **111.699.656,26** |

Fuente: Presupuesto Ley 2011; Coordinación de Administración y Finanzas (22 **Nov2011**)

### CUADRO N° 5.1
### Otros Ingresos Recaudados

| Concepto | Ingreso Devengado | Ingreso Recaudado |
|---|---|---|
| **Ingresos Propios (al 31/12/10)** | | **191.079.43** |
| **Donación** | | **1.000.000.00** |
| **Saldo inicial de caja (remanente ejercicio anterior)** | | **2.920.609.64** |
| **Ingresos Propios (22/11/2012)** | | **390.458** |
| **Intereses** | | **9.810,19** |
| **TOTAL** | | **4.511.957,26** |

Fuente: Presupuesto Ley 2011; Coordinación de Administración y Finanzas (22 Nov2011)

**CUADRO Nº 6**
**Consolidado del Gasto Ejecutado**

| Partida | Total Presupuesto Ley | Total Créditos Adicionales | Total Ejecución |
|---|---|---|---|
| | 1 | 2 | 3=(1)+(2) |
| **401** | **55.892.299** | **12.326.056.26** | **68.218.355.26** |
| **402** | **3.172.000** | **4.900.273.71** | **8.072.273.71** |
| **403** | **794.346** | **3.554.639.08** | **4.348.985.08** |
| **404** | **274.392** | **5.016.184.00** | **5.290.576.00** |
| **407** | **13.787.609** | **5.275.181.82** | **19.062.790.82** |
| **411** | **570.000** | **775.890.00** | **1.345.890.00** |
| **TOTAL** | **74.490.646** | **31.848.224.87** | **106.338.870.87** |

Fuente: Fuente: Presupuesto Ley 2011; Coordinación de Administración y Finanzas (22 Nov 2011) Sección de Ejecución y Control (22 Nov2011)

## 2. LÍNEAS Y PLANES DE ACCIÓN A SER CONSIDERADOS PARA EL SIGUIENTE EJERCICIO FISCAL AÑO 2012

Los proyectos que se desarrollaran para el próximo ejercicio fiscal por esta casa de estudios, estarán orientados a cumplir con las estrategias y políticas, enmarcada con las Líneas del Plan de Desarrollo Económico y Social de la Nación 2007-2013; a través de la ejecución de los siguientes proyectos y Acciones Centralizadas:

## Cuadro N° 7

| N° | Proyectos 2012 | Monto |
|---|---|---|
| 1 | Programas Nacionales de Formación | **25.076.489** |
| 2 | Formación en Carreras Cortas | **21.606.694** |
| 3 | Formación de Postgrado o Estudios Avanzados | **383.267** |
| 4 | Investigación, Innovación y Gestión del Conocimiento | **936.380** |
| 5 | Sistema de Recursos para la Formación e Intercambio Académico | **1.723.736** |
| 6 | Sistemas de Apoyo al Desarrollo Estudiantil | **13.819.801** |
| 7 | Intercambio y Gestión del Conocimiento con la Sociedad | **50.000** |
| 8 | Desarrollo y Mantenimiento de Infraestructura Física | **8.795.524** |
| 9 | Territorialización y Municipalización de la Educación Universitaria | **1.444.281** |
| | Total…….. | **73.836.172** |

Fuente: Dpto. de Planificación Presupuestaria (2011)

## Cuadro N° 8

| N° | Acciones Centralizadas 2012 | Monto |
|---|---|---|
| 1 | Dirección y Coordinación de los Gastos de los Trabajadores. | **38.418.298** |
| 2 | Gestión Administrativa | **1.350.000** |
| 3 | Previsión y protección social | **18.630.214** |
| | Total…… | **58.398.512** |

Fuente: Dpto. de Planificación Presupuestaria (2011)

## Cuadro N° 9

| N° | Total Presupuesto Ley 2012 | Monto |
|---|---|---|
| 1 | Proyectos | 73.836.172 |
| 2 | Acciones Centralizadas | 58.398.512 |
| | Ingresos Propios | 265.000 |
| | Total…… | **132.549.684** |

Fuente: Dpto. de Planificación Presupuestaria (2011)

***INSTITUTO UNIVERSITARIO DE TECNOLOGÍA***
***"DR. FEDERICO RIVERO PALACIO", REGIÓN CAPITAL***

## DIRECTORIO

Coordinador de la Comisión Organiza……. Ángel Gerardo Méndez Urbaneja

Subdirección Académica…….... Nurys Susana Echarry Guillén

Subdirección Administrativa…….…… Jorge Eliécer Barillas Peña

## PARTE I

## MEMORIA

## 1. MARCO NORMATIVO INSTITUCIONAL

El Instituto Universitario de Tecnología "Dr. Federico Rivero Palacio" fue creado mediante Decreto Presidencial Nº 511, Gaceta Oficial Nº 29.410, de fecha 07/01/1971, conforme a lo establecido en el Parágrafo único del artículo 10 de la Ley de Universidades. Se encuentra ubicado en el Km 8 de la Carretera Panamericana Caracas-Los Teques, actualmente se encuentra en el proceso de Transformación a Universidad Politécnica Territorial.

## MISIÓN

Formar Licenciados e Ingenieros y Especialistas con criterio de calidad, excelencia y tecnología de vanguardia, a través del diseño, desarrollo e implementación de servicios educativos, actividades de investigación y de extensión, vinculados a las comunidades y sectores productivos, aptos para desempeñarse en las áreas prioritarias para el desarrollo económico y social del país.

## VISIÓN

Ser una institución de educación superior con proyección internacional, orientada a elevar el nivel de excelencia en la formación tecnológica y profesional, que contribuya con el desarrollo sustentable de la nación.

## POLITICA DE LA CALIDAD

Prestar servicios educativos, de investigación y de extensión, basados en la calidad y la excelencia, que satisfagan las necesidades de nuestros educandos, entes gubernamentales y relacionados, con un personal altamente calificado en un ambiente adecuado y mejorando continuamente nuestros procesos a través del uso eficiente de los recursos.

## 2. ESTRUCTURA ORGANIZATIVA-ORGANIGRAMA

La estructura organizativa durante la gestión del Dr. Arturo Montes y hasta la fecha aún cuando no ha sido aprobada por el MPPEU, la estructura organizativa vigente es la siguiente:

- El Instituto está organizado en forma piramidal y por funciones.
- El Instituto desarrolla modelos organizativos por proyectos cuando así lo considera conveniente y establece nuevas extensiones de cualquier proyecto o estudios.
- La estructura organizativa del Instituto está dividida en cinco (5) niveles: Nivel Superior, Nivel Ejecutivo, Nivel Asesor o de Apoyo, Nivel Medio y Nivel Auxiliar.
- La estructura organizativa del Instituto está agrupada en Subdirecciones, Departamentos Académicos, Unidades Asesoras, Departamentos y Secciones afines, a objeto de dejar establecidas claramente las responsabilidades y niveles de autoridad de cada unidad (ver anexo 4).

Una vez analizada la misión, visión, política de calidad y la estructura organizativa vigente; de conformidad con las funciones tipificadas en el Artículo 2, literal 2, de la Resolución Nº 1.373, Gaceta Oficial Nº 39.748, de fecha 01/09/2011, otorgadas al Ing. Ángel Gerardo Méndez Urbaneja, designado Coordinador de la Comisión de Modernización y Transformación del Instituto Universitario de Tecnología Dr. Federico Rivero Palacio, ante la próxima transformación en Universidad Politécnica Territorial, actualmente se está trabajando en la reestructuración de la organización, en una estructura acoplada a las líneas estratégicas contenidas en el Plan de Desarrollo de la Nación Simón Bolívar 2007-2013, una vez terminada y debidamente aprobada, se elevará a la consideración del Viceministerio de Desarrollo Académico para su aprobación definitiva. En el Grafico Nº 1, se muestra el organigrama con los últimos cambios aprobados por el Consejo Directivo.

**ORGANIGRAMA ESTRUCTURAL**

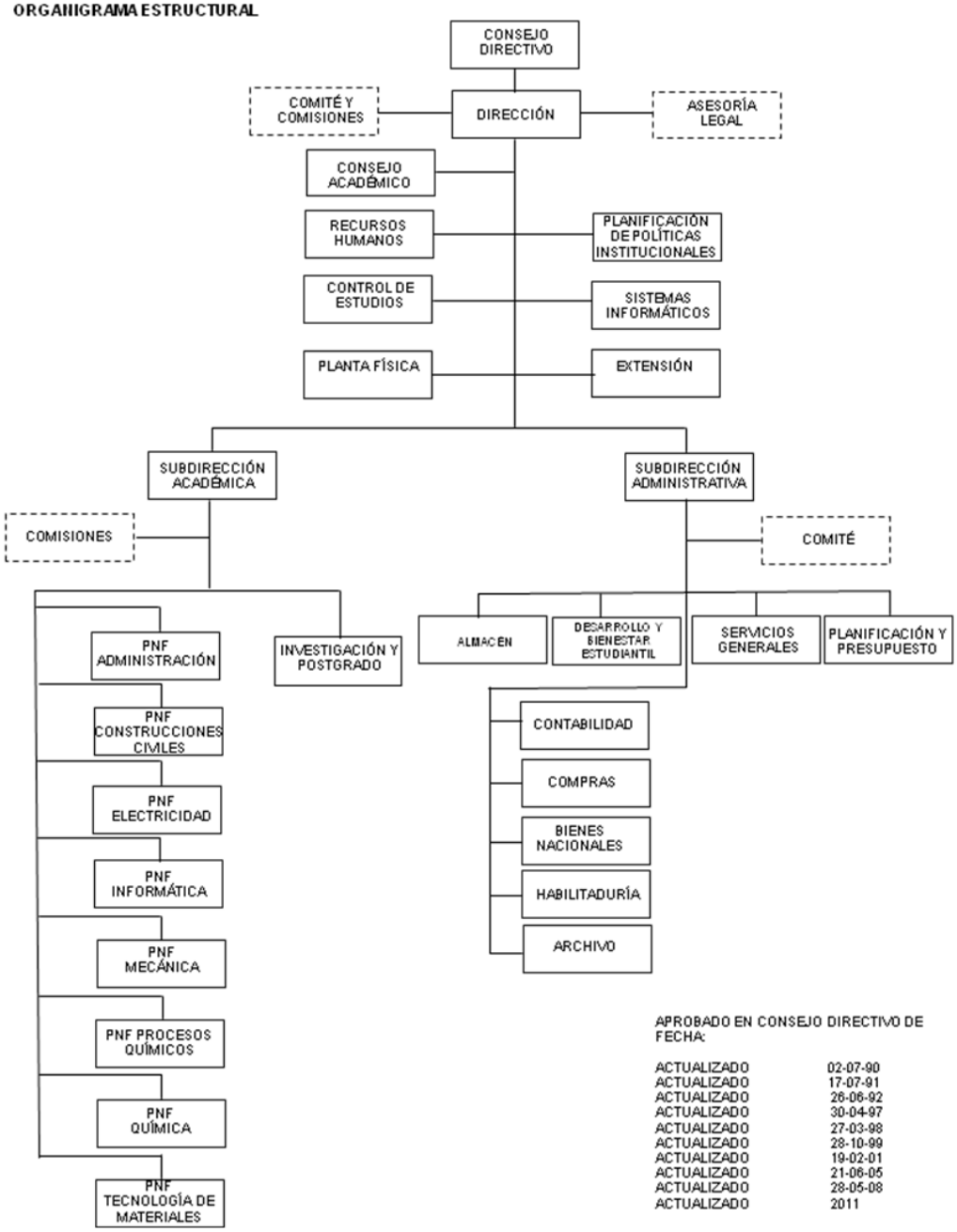


APROBADO EN CONSEJO DIRECTIVO DE FECHA:

| | |
|---|---|
| ACTUALIZADO | 02-07-90 |
| ACTUALIZADO | 17-07-91 |
| ACTUALIZADO | 26-06-92 |
| ACTUALIZADO | 30-04-97 |
| ACTUALIZADO | 27-03-98 |
| ACTUALIZADO | 28-10-99 |
| ACTUALIZADO | 19-02-01 |
| ACTUALIZADO | 21-06-05 |
| ACTUALIZADO | 28-05-08 |
| ACTUALIZADO | 2011 |

## 3. LINEAS DE ACCIÓN Y LOGROS MÁS RESALTANTES DE LA INSTITUCIÓN

### OBJETIVO ESTRATÉGICO INSTITUCIONAL

Formar profesionales y especialistas integrales, centrados en principios y valores fundamentados en la ética socialista, con sensibilidad ambiental, ecológica e identidad, que construya y aplique conocimientos científicos tecnológicos, que impulse la conformación de un mundo pluripolar, multicultural.

### POLÍTICA

Rescatar los valores de solidaridad humana.

### PROYECTO

Carreras Cortas.

### OBJETIVO ESPECÍFICO DEL PROYECTO

Tiene como finalidad la formación integral del futuro técnico superior universitario, sustentada en la consolidación de contenidos y experiencias dirigidas a la conformación de la ciudadanía democrática, la solidaridad, la construcción colectiva y la acción profesional transformadora con responsabilidad ética y perspectiva sustentable.

### MONTO DE INVERSIÓN

Dos Millones Trescientos Cincuenta y Cuatro Mil Doscientos Cincuenta y Ocho (Bs. 2.354.258,00).

### LOGROS

- Durante el año 2011 se continuó con la administración de los PNF´s en Instrumentación y Control, Electrónica y Electricidad, así como de la carrera de Telecomunicaciones.
- Durante este período hubo un acto de grado, el cual se realizó en el mes de Octubre. Se graduaron bachilleres en el PNF de Electricidad, y en las carreras de Telecomunicaciones y Electrónica, todos como Técnicos Superiores Universitarios. Adicionalmente, se graduó la cohorte 2008 del PNF en Electricidad a nivel de Ingeniería. En total fueron 43 graduandos en el departamento de Electricidad.

- Inicio del trayecto inicial de la segunda cohorte del Programa Nacional de Formación (PNF) en Instrumentación y Control, con un total de 40 bachilleres (turno diurno), y comenzó el tercer año de la carrera de TSU en Instrumentación y Control correspondiente al régimen de estudios del año 1996, con un total de 7 estudiantes.
- Inicio del trayecto inicial de la segunda cohorte del Programa Nacional de Formación (PNF) en Electrónica, con un total de 40 bachilleres (turno diurno), y se continuó con los trayectos 1 y 3, ambos de la cohorte 2010, con un total de 58 estudiantes. De igual manera, se comenzó con el tercer año de la carrera de TSU en Electrónica asociado al régimen de estudios del año 1996, con un total 12 estudiantes.
- El PNF en Electricidad comenzó el trayecto inicial cohorte 2011 con un total de 40 estudiantes. Se continuó con el trayecto 1 de la cohorte 2010 y el trayecto 2 de la cohorte 2009. Se continuó con el trayecto 3 de la cohorte 2009, con un total de 90 estudiantes.
- La carrera de Telecomunicaciones mantiene su formato de formación de TSU a 3 años, de acuerdo al régimen del año 1996. En septiembre del 2011 ingresó un total de 40 estudiantes a esta carrera. Se iniciaron el segundo y el tercer año de dicha carrera, con 7 y 18 estudiantes respectivamente.
- En cuanto a la gestión de los PNFs se designó la profesora Claudia de Andrade miembro del comité interinstitucional del PNF en Electrónica, y el profesor César Yajure miembro del comité interinstitucional del PNF en Instrumentación y Control.

**CUADRO Nº 1**

Memoria Año 2011

# PROYECTO

**NOMBRE DEL PROYECTO: Carreras Cortas** **CODIGO NUEVAETAPA: 111173**

**OBJETIVO ESTRATÉGICO INSTITUCIONAL:**
Formar profesionales y especialistas integrales, cnetrados en principios y valores fundamentados en la ética socialista, con sensibilidad ambiental , ecológica e identidad, que construya y aplique conocimientos cientificos tecnológicos, que impulse la conformación de un mundo pluripolar, multicultural.

**OBJETIVO ESTRATÉGICO NUEVA ETAPA:**
Avanzar en la conformación de la nueva estructura social

**ENUNCIADO DEL PROYECTO:**
Necesidad de incrementar la matricula

**ÓRGANO O ENTE EJECUTOR:**
Instituto Universitario de Tecnologìa Dr. Federico Rivero Palacio

**LOCALIZACIÓN:**
Estado Miranda

**POLITICA:**
Diseño participativo e interinstitucional Programas nacionales de formación (PNF) para la Misión Sucre y Misión Alma Mater

| | | | |
|---|---|---|---|
| **Inicio** | 01/01/2011 | **Monto Total Proyecto** (En Bolívares) | |
| **Fin** | 31/12/2011 | 3.323.332,32 | |

| Financiamiento (En Bolívares) | |
|---|---|
| Aprobado Ley 2011: | 2.354.257,59 |
| Modificado 2011: | 969.074,73 |
| Aprobado Total : | 3.323.332,32 |
| Ejecutado Total: | 1.313.180,52 |

| | | |
|---|---|---|
| % de Avance Físico del Proyecto | 2011 | |
| | Total | 7% |

| Fuentes de Financiamiento del Proyecto 2011 | Fuente | Ordinario | Extraordinario | Otros | |
|---|---|---|---|---|---|
| | Monto Aprobado (En Bolívares) | 2.354.257,59 | 969.074,73 | | 3.323.332,32 |

| Bien o Servicio del Proyecto (Meta Total) | Meta Física 2011 | Ejecución Física 2011 | % | Meta Financiera 2011 | Ejecución Financiera 2011 | % |
|---|---|---|---|---|---|---|
| Matricula Atendida | 1.082 | 73 | 7% | 3.323.332,32 | 1313180,52 | 40% |

FUENTE: Instituto Universitario de Tecnologìa Dr. Federico Rivero Palacio 2011

## OBJETIVO ESTRATÉGICO INSTITUCIONAL

Formar profesionales y especialistas integrales, centrados en principios y valores fundamentados en la ética socialista, con sensibilidad ambiental, ecológica e identidad, que construya y aplique conocimientos científicos tecnológicos, que impulse la conformación de un mundo pluripolar, multicultural.

## POLÍTICA

Promover la nueva moral colectiva.

## PROYECTO

Programa Nacional de Formación.

## OBJETIVO ESPECÍFICO DEL PROYECTO

Tiene como finalidad la formación integral del futuro profesional universitario, con un claro compromiso social, ético y político, bajo valores de cooperación, solidaridad y justicia social.

## MONTO DE INVERSIÓN

Treinta y Tres Millones Seiscientos Ochenta Mil Seiscientos Setenta y Ocho (Bs. 33.680.678,00).

## LOGROS

A raíz del inicio de los PNF en el IUT “Dr. FRP” se ha logrado un incremento importante en el aumento de la cantidad de egresados.

- Para el año 2011, la primera promoción de los PNF, obtuvo un aumento aproximado del 50%, en donde se obtuvo la cantidad de 722 egresados en todos los PNF autorizados a la Institución, discriminados de la siguiente manera: Administración 368, Construcciones Civiles 30, Electricidad 43, Informática 118, Mecánica 24, Procesos Químicos 87, Química 27 y Tecnología de Materiales 25.
- El IUT Dr FRP cuenta para noviembre de 2011 con una población estudiantil estimada en 5400 estudiantes. Aproximadamente 3800 estudiantes cursantes en el turno diurno, aspirantes al título de TSU, y 1600 estudiantes del turno nocturno, aspirantes a los títulos de Licenciatura e Ingeniería en los PNF autorizados a la Institución, discriminados de la siguiente manera: Administración (TSU diurno 699, LIC nocturno 388) para un total de 1087; Construcciones Civiles

(TSU diurno 684, ING nocturno123) para un total de 807; Electricidad (TSU diurno 514, ING nocturno 143) para un total de 657; Informática (TSU diurno 499, ING nocturno 338) para un total de 837; Mecánica (TSU diurno 446, ING 171) para un total de 617; Procesos Químicos (TSU 490, ING nocturno 199) para un total de 689; Química (TSU Diurno 291, ING nocturno 93) para un total de 384 y Tecnología de Materiales (TSU 192, ING nocturno 133) para un total de 325. Para un total 5403 en Matricula estudiantil.

**CUADRO Nº 2**

Memoria Año 2011

## PROYECTO

**NOMBRE DEL PROYECTO: Programa Nacional de Formación** **CODIGO NUEVAETAPA: 111177**

**OBJETIVO ESTRATÉGICO INSTITUCIONAL:**
Formar profesionales y especialistas integrales, cnetrados en principios y valores fundamentados en la ética socialista, con sensibilidad ambiental , ecológica e identidad, que construya y aplique conocimientos cientificos tecnológicos, que impulse la conformación de un mundo pluripolar, multicultural.

**OBJETIVO ESTRATÉGICO NUEVA ETAPA:**
Avanzar en la conformación de la nueva estructura social

**ENUNCIADO DEL PROYECTO:**
Necesidad de incrementar la matricula

**ÓRGANO O ENTE EJECUTOR:**
Instituto Universitario de Tecnologìa Dr. Federico Rivero Palacio

**LOCALIZACIÓN:**
Estado Miranda

**POLITICA:**
Diseño participativo e interinstitucional Programas nacionales de formación (PNF) para la Misión Sucre y Misión Alma Mater

| | | |
|---|---|---|
| **Inicio** | 01/01/2011 | **Monto Total Proyecto** (En Bolívares) |
| **Fin** | 31/12/2011 | 38.313.613,01 |

| Financiamiento (En Bolívares) | |
|---|---|
| Aprobado Ley 2011: | 33.680.683,00 |
| Modificado 2011: | 4.632.930,01 |
| Aprobado Total : | 38.313.613,01 |
| Ejecutado Total: | 14.491.667,54 |

| | | |
|---|---|---|
| % de Avance Físico del Proyecto | 2011 | |
| | Total | 57% |

| Fuentes de Financiamiento del Proyecto 2011 | Fuente | Ordinario | Extraordinario | Otros | |
|---|---|---|---|---|---|
| | Monto Aprobado (En Bolívares) | 33.680.683,00 | 4.632.930,01 | | 38.313.613,01 |

| Bien o Servicio del Proyecto (Meta Total) | Meta Física 2011 | Ejecución Física 2011 | % | Meta Financiera 2011 | Ejecución Financiera 2011 | % |
|---|---|---|---|---|---|---|
| Matricula Atendida | 9.477 | 5.433 | 57% | 38.313.613,01 | 14491667,54 | 38% |

## OBJETIVO ESTRATÉGICO INSTITUCIONAL

Formar profesionales y especialistas integrales, centrados en principios y valores fundamentados en la ética socialista, con sensibilidad ambiental, ecológica e identidad, que construya y aplique conocimientos científicos tecnológicos, que impulse la conformación de un mundo pluripolar, multicultural.

## POLÍTICA

Promover la nueva moral colectiva.

## PROYECTO

Apoyo a la Misión Sucre.

## OBJETIVO ESPECÍFICO DEL PROYECTO

Tiene como finalidad el proyecto académico y acreditación de la Misión Sucre, garantizando la integración de sus programas a los PNF, así como la actualización y adecuación curricular, logrando su pertinencia a los contextos locales.

## MONTO DE INVERSIÓN

Trescientos Cuarenta y Tres mil Seiscientos Cuatro (Bs. 343.604,00).

## LOGROS

El Instituto Universitario de Tecnología “Dr. Federico Rivero Palacio” (IUT Dr FRP), en concordancia con el Plan Extraordinario Mariscal Antonio José de Sucre, “Misión Sucre”:

- Certificó en la cohorte 2011-I, un total de 924 títulos de TSU en los tres PNF que gestiona a través de la Misión Sucre, administración 780 graduandos, Construcciones Civiles 23 graduandos y Mecánica 121 graduandos.
  La verificación de los expedientes y de las actas definitivas de calificaciones se realizó previa a la graduación por lo que durante los distintos actos de grado se entregó toda la documentación a los graduandos.
- Certificó en la cohorte 2011-II, un total de 253 graduandos.

**CUADRO Nº 3**

Memoria Año 2011

# PROYECTO

**NOMBRE DEL PROYECTO: Apoyo a la Misión Sucre** **CODIGO NUEVAETAPA: 111178**

**OBJETIVO ESTRATÉGICO INSTITUCIONAL:**
Formar profesionales y especialistas integrales, cnetrados en principios y valores fundamentados en la ética socialista, con sensibilidad ambiental , ecológica e identidad, que construya y aplique conocimientos cientificos tecnológicos, que impulse la conformación de un mundo pluripolar, multicultural.

**OBJETIVO ESTRATÉGICO NUEVA ETAPA:**
Avanzar en la conformación de la nueva estructura social

**ENUNCIADO DEL PROYECTO:**
Colaborar con los insumos para el funcionamiento de la Misión Sucre

**ÓRGANO O ENTE EJECUTOR:**
Instituto Universitario de Tecnologìa Dr. Federico Rivero Palacio

**LOCALIZACIÓN:**
Estado Miranda

**POLITICA:**
Diseño participativo e interinstitucional Programas nacionales de formación (PNF) para la Misión Sucre y Misión Alma Mater

| | | | |
|---|---|---|---|
| **Inicio** | 01/01/2011 | **Monto Total Proyecto** (En Bolívares) | |
| **Fin** | 31/12/2011 | 372.228,38 | |

| | | |
|---|---|---|
| % de Avance Físico del Proyecto | 2011 | |
| | Total | #¡DIV/0! |

| Financiamiento (En Bolívares) | |
|---|---|
| Aprobado Ley 2011: | 343.604,00 |
| Modificado 2011: | 28.624,38 |
| Aprobado Total : | 372.228,38 |
| Ejecutado Total: | 28.597,05 |

| Fuentes de Financiamiento del Proyecto 2011 | Fuente | Ordinario | Extraordinario | Otros | |
|---|---|---|---|---|---|
| | Monto Aprobado (En Bolívares) | 343.604,00 | 28.624,38 | | 372.228,38 |

| Bien o Servicio del Proyecto (Meta Total) | Meta Física 2011 | Ejecución Física 2011 | % | Meta Financiera 2011 | Ejecución Financiera 2011 | % |
|---|---|---|---|---|---|---|
| Matricula Atendida | | - | #¡DIV/0! | 372.228,38 | 28597,05 | 8% |

## OBJETIVO ESTRATÉGICO INSTITUCIONAL

Formar profesionales y especialistas integrales, centrados en principios y valores fundamentados en la ética socialista, con sensibilidad ambiental, ecológica e identidad, que construya y aplique conocimientos científicos tecnológicos, que impulse la conformación de un mundo pluripolar, multicultural.

## POLÍTICA

Promover la nueva moral colectiva.

## PROYECTO

Generación, divulgación y aplicación del conocimiento con la sociedad.

## OBJETIVO ESPECÍFICO DEL PROYECTO

Busca vincular los procesos de formación, investigación y desarrollo tecnológico, con los proyectos estratégicos de la Nación, dirigidos a la soberanía política, tecnológica, económica y cultural, para la construcción de un nuevo modelo productivo.

## MONTO DE INVERSIÓN

Ciento Cuatro Mil Seiscientos Trece (Bs. 104.613,00).

## LOGROS

- Inicio del Programa de Maestría en Informática Industrial en convenio con la CUJAE de la República de Cuba, contando con la participación de dieciséis (16) docentes de la Institución.
- Para el año 2011 cuatro (4) docentes adquirieron el título de 5to nivel, 2 Doctorados en Educción y 2 Doctorados en Química.
- Para el año 2011; 17 docentes obtuvieron diploma de Magíster y Especialistas, discriminados de la siguiente manera: 9 en la especialidad de Electromecánica con la República de Cuba, Universidad de Moa. 4 en la especialidad de Tecnología Ferroviaria con la Universidad Politécnica de Madrid, España, 1 en la especialidad de Tecnología Petrolera, UNEFA, 1 en Tecnología Educativa (TIC), UNEFA, 1 en Gerencia de Calidad en la UCAB, 1 en Administración, Organización de Empresas, en la UCV.

**CUADRO Nº 4**

Memoria Año 2011

# PROYECTO

**NOMBRE DEL PROYECTO: Generación, Divulgación y Aplicación del Conocimiento CODIGO NUEVAETAPA: 111179**

**OBJETIVO ESTRATÉGICO INSTITUCIONAL:**
Formar profesionales y especialistas integrales, cnetrados en principios y valores fundamentados en la ética socialista, con sensibilidad ambiental , ecológica e identidad, que construya y aplique conocimientos cientificos tecnológicos, que impulse la conformación de un mundo pluripolar, multicultural.

**OBJETIVO ESTRATÉGICO NUEVA ETAPA:**
Mejorar el apoyo institucional para la ciencia, la tecnología y la innovación

**ENUNCIADO DEL PROYECTO:**
Lineas de investigacion no definidas en su totalidad

**ÓRGANO O ENTE EJECUTOR:**
Instituto Universitario de Tecnologìa Dr. Federico Rivero Palacio

**LOCALIZACIÓN:**
Estado Miranda

**POLITICA:**
Divulgar los resultados de los esfuerzos de innovación para lograr visibilidad, impacto y estímulo

| | | | |
|---|---|---|---|
| **Inicio** | 01/01/2011 | **Monto Total Proyecto** (En Bolívares) | |
| **Fin** | 31/12/2011 | 128.968,14 | |

| Financiamiento (En Bolívares) | |
|---|---|
| Aprobado Ley 2011: | 104.612,00 |
| Modificado 2011: | 24.356,14 |
| Aprobado Total : | 128.968,14 |
| Ejecutado Total: | 31.906,44 |

| % de Avance Físico del Proyecto | 2011 | |
|---|---|---|
| | Total | 41% |

| Fuentes de Financiamiento del Proyecto 2011 | Fuente | Ordinario | Extraordinario | Otros | |
|---|---|---|---|---|---|
| | Monto Aprobado (En Bolívares) | 104.612,00 | 24.356,14 | | 128.968,14 |

| Bien o Servicio del Proyecto (Meta Total) | Meta Física 2011 | Ejecución Física 2011 | % | Meta Financiera 2011 | Ejecución Financiera 2011 | % |
|---|---|---|---|---|---|---|
| Matricula Atendida | 86 | 35 | 41% | 128.968,14 | 31906,44 | 25% |

## OBJETIVO ESTRATÉGICO INSTITUCIONAL

Formar profesionales y especialistas integrales, centrados en principios y valores fundamentados en la ética socialista, con sensibilidad ambiental, ecológica e identidad, que construya y aplique conocimientos científicos tecnológicos, que impulse la conformación de un mundo pluripolar, multicultural.

## POLÍTICA

Rescatar los valores de la solidaridad humana.

## PROYECTO

Intercambio del conocimiento con la sociedad.

## OBJETIVO ESPECÍFICO DEL PROYECTO

Tiene como finalidad garantizar el apoyo en materia de los servicios de biblioteca, laboratorios, talleres y plataforma tecnológica.

## MONTO DE INVERSIÓN

Novecientos Veintitrés Mil Cincuenta y Ocho (Bs. 923.058,00).

## LOGROS

- Elaboración de micros y carteleras institucionales en apoyo a actividades políticas diversas: ambiente, enmienda constitucional. Promoción de logros en la Educación Superior, Ley Orgánica entre otros.
- Realización de 66 eventos entre ellos: talleres, foros, charlas, exposiciones, concursos, ferias, presentaciones culturales, los cuales contribuyeron con la formación socio educativa del alumnado, personal obrero, personal docente, personal administrativo y familiares de los mismos.
- Organización de la Primera Graduación de Licenciados e Ingenieros donde se egresaron 253 personas lo cual contribuyo a fortalecer el aparato productor de nuestro país, afianzándonos como institución educativa con miras a pasar a ser universidad politécnica.
- Acercamiento a 14 Consejos Comunales para propiciar el intercambio IUTFRP – Comunidad, lo cual contribuyo a ser tomados en cuenta como parte de la solución para las necesidades de las comunidades aledañas al IUT, Con miras a Beneficiar a más de 5000 familias.

- Reunión con las Alcaldías de los Altos Mirandinos para discutir la incursión del IUT en la solución de las problemáticas de las comunidades, con miras a beneficiar a 14 comunidades.
- Creación de la página Web del Área de Deportes, para mantener el contacto con todos los atletas de nuestras casa de estudios, y mantener el contacto con nuestros pares en otras universidades y público en general.
- Elaboración del banco hiper-extensiòn para el desarrollo muscular de la región lumbar. Lo cual beneficia a los atletas y personal en general que hace uso del gimnasio. Personas beneficiarias más de 1500. Esto gracias al trabajo de estudiantes del Trayecto 1 de Departamento de Mecánica en conjunto con el departamento de administración, y área de deporte.
- Cuadrangular interinstitucional en honor al Día de la Resistencia Indígena, el cual contó con la participación de las comunidades aledañas a nuestra casa de estudios, en donde participaron más de 300 personas.
- Encuentro cultural y deportivo de baloncesto en el Gimnasio Luís Navarro en la ciudad de los Teques en donde tuvo una participación máxima a lo cual asistieron mas 2000 personas.
- Recuperación de espacios libres y señalización de las canchas deportivas, para el uso y disfrute de toda la comunidad que hace vida acá en el iut, así como de las comunidades que las utilizan los fines de semanas. Personas beneficiadas 5200 personas en general.
- Participación en la Liga Polideportiva de educación del área metropolitana LIPESAM, en la cual ocupamos el 3 lugar entre todos los participantes.
- Realización de los juegos ínter departamentales los cuales contaron con una participación de mas de 1100 atletas.

## OBSTÁCULOS

- Debilidad presupuestaria
- Dificultades en el servicio de transporte
- Insuficiencia de salones en cuanto actividades culturales
- A nivel logístico porque muchas veces no se contaba con el transporte para el traslado de los participantes.
- Poca asistencia de las comunidades a las reuniones.
- Falta de Internet en el instituto que imposibilita la actualización de dicha página. Se beneficiarían más de 3000 personas.

**CUADRO Nº 5**

Memoria Año 2011

# PROYECTO

**NOMBRE DEL PROYECTO: Intercambio del Conocimiento con la Sociedad** **CODIGO NUEVAETAPA: 111180**

**OBJETIVO ESTRATÉGICO INSTITUCIONAL:**
Formar profesionales y especialistas integrales, cnetrados en principios y valores fundamentados en la ética socialista, con sensibilidad ambiental , ecológica e identidad, que construya y aplique conocimientos cientificos tecnológicos, que impulse la conformación de un mundo pluripolar, multicultural.

**OBJETIVO ESTRATÉGICO NUEVA ETAPA:**
Promover las condiciones de accesibilidad de la educación universitaria para todos y todas.

**ENUNCIADO DEL PROYECTO:**
Deficiencia en la vinculación con las comunidades

**ÓRGANO O ENTE EJECUTOR:**
Instituto Universitario de Tecnologia Dr. Federico Rivero Palacio

**LOCALIZACIÓN:**
Estado Miranda

**POLITICA:**
Generar condiciones apropiadas para el buen desempeño estudiantil.

| | | |
|---|---|---|
| **Inicio** | 01/01/2011 | **Monto Total Proyecto** (En Bolívares) |
| **Fin** | 31/12/2011 | 1.904.375,33 |

| Financiamiento (En Bolívares) | |
|---|---|
| Aprobado Ley 2011: | 923.058,00 |
| Modificado 2011: | 981.317,33 |
| Aprobado Total : | 1.904.375,33 |
| Ejecutado Total: | 295.819,92 |

| % de Avance Físico del Proyecto | 2011 | |
|---|---|---|
| | Total | 132% |

| Fuentes de Financiamiento del Proyecto 2011 | Fuente | Ordinario | Extraordinario | Otros | |
|---|---|---|---|---|---|
| | Monto Aprobado (En Bolívares) | 923.058,00 | 981.317,33 | | 1.904.375,33 |

| Bien o Servicio del Proyecto (Meta Total) | Meta Física 2011 | Ejecución Física 2011 | % | Meta Financiera 2011 | Ejecución Financiera 2011 | % |
|---|---|---|---|---|---|---|
| Matricula Atendida | 1.981 | 2.609 | 132% | 1.904.375,33 | 295819,92 | 16% |

## OBJETIVO ESTRATÉGICO INSTITUCIONAL

Formar profesionales y especialistas integrales, centrados en principios y valores fundamentados en la ética socialista, con sensibilidad ambiental, ecológica e identidad, que construya y aplique conocimientos científicos tecnológicos, que impulse la conformación de un mundo pluripolar, multicultural.

## POLÍTICA

Prestar atención integral a niños, niñas y adolescentes.

## PROYECTO

Captación, permanencia y atención integral del estudiante.

## OBJETIVO ESPECÍFICO DEL PROYECTO

Tiene como finalidad garantizar el ingreso, las condiciones para el desempeño estudiantil y una adecuada atención para mejorar los niveles de prosecución.

## MONTO DE INVERSIÓN

Once Millones Ciento Cincuenta y Ocho Mil Ciento Sesenta y Cuatro (Bs. 11.158.164,00).

## LOGROS

- El total de la población estudiantil atendida a través de la modalidad asistencial durante el año 2011 fue de 294.830.
- El total de la población estudiantil atendida a través de la modalidad preventiva durante el año 2011 fue de 114.843.
- Aumento del número de beneficiarios de Becas de 400 a 450.
- Activación del Comité de Becas, constituido por estudiantes y personal docente de cada proyecto de formación.
- Continuación del Programa de Prevención en su fase de Desarrollo, Promoción y Ejecución.

## OBSTÁCULOS

- El sistema de comedor presentó varias fallas durante el año 2011 lo que incidió en el registro de comensales.
- Las computadoras dañadas del servicio de comedor.
- Fallas en la consignación de las notas de los becarios, lo que traj0o como consecuencia el retraso en la cancelación de las becas.
- Fallas en el servicio de internet, lo que trajo como consecuencia el retraso en el registro de los becarios en el Sistema nacional de becas Sucre.
- Falta de mantenimiento en los equipos odontológicos.
- Los conflictos laborales de la Institución durante el primer semestre, influyó en la no prestación de algunos servicios.

**CUADRO Nº 6**

Memoria Año 2011

# PROYECTO

**NOMBRE DEL PROYECTO: Permanencia y Atención Integral del Estudiante** **CODIGO NUEVAETAPA: 111326**

**OBJETIVO ESTRATÉGICO INSTITUCIONAL:**
Formar profesionales y especialistas integrales, cnetrados en principios y valores fundamentados en la ética socialista, con sensibilidad ambiental , ecológica e identidad, que construya y aplique conocimientos cientificos tecnológicos, que impulse la conformación de un mundo pluripolar, multicultural.

**OBJETIVO ESTRATÉGICO NUEVA ETAPA:**
Avanzar en la conformación de la nueva estructura social

**ENUNCIADO DEL PROYECTO:**
Deficit en la relación entre la cantidad de estudiante atendidos y los demandantes

**ÓRGANO O ENTE EJECUTOR:**
Instituto Universitario de Tecnologìa Dr. Federico Rivero Palacio

**LOCALIZACIÓN:**
Estado Miranda

**POLITICA:**
Generar condiciones apropiadas para el buen desempeño estudiantil.

| | | Monto Total Proyecto (En Bolívares) |
|---|---|---|
| **Inicio** | 01/01/2011 | |
| **Fin** | 31/12/2011 | 14.532.969,17 |

| Financiamiento (En Bolívares) | |
|---|---|
| Aprobado Ley 2011: | 11.158.166,00 |
| Modificado 2011: | 3.374.803,17 |
| Aprobado Total : | 14.532.969,17 |
| Ejecutado Total: | 3.924.466,13 |

| % de Avance Físico del Proyecto | 2011 | |
|---|---|---|
| | Total | 242% |

| Fuentes de Financiamiento del Proyecto 2011 | Fuente | Ordinario | Extraordinario | Otros | |
|---|---|---|---|---|---|
| | Monto Aprobado (En Bolívares) | 11.158.166,00 | 3.374.803,17 | | 14.532.969,17 |

| Bien o Servicio del Proyecto (Meta Total) | Meta Física 2011 | Ejecución Física 2011 | % | Meta Financiera 2011 | Ejecución Financiera 2011 | % |
|---|---|---|---|---|---|---|
| Matricula Atendida | 23.895 | 57.870 | 242% | 14.532.969,17 | 3924466,13 | 27% |

## OBJETIVO ESTRATÉGICO INSTITUCIONAL

Formar profesionales y especialistas integrales, centrados en principios y valores fundamentados en la ética socialista, con sensibilidad ambiental, ecológica e identidad, que construya y aplique conocimientos científicos tecnológicos, que impulse la conformación de un mundo pluripolar, multicultural.

## POLÍTICA

Prestar atención integral a niños, niñas y adolescentes.

## PROYECTO

Fortalecimiento y desarrollo de la gestión científica, tecnológica y humanística.

## OBJETIVO ESPECÍFICO DEL PROYECTO

Tiene como finalidad garantizar el apoyo en materia de los servicios de biblioteca, laboratorios, talleres y plataforma tecnológica de la academia.

## MONTO DE INVERSIÓN

Dos Millones Setecientos Noventa y Ocho Mil Doscientos Tres (Bs. 2.798.203,00).

## LOGROS

- El total de la población atendida a través de la modalidad asistencial de Biblioteca durante el año 2011 fue de 43.654.
- El total de la población atendida a través de la modalidad preventiva de Biblioteca durante el año 2011 fue de 3.458

## OBSTÁCULOS

- No se cuenta con presupuesto institucional para mejorar la dotación bibliográfica.

**CUADRO Nº 7**

Memoria Año 2011

# PROYECTO

**NOMBRE DEL PROYECTO: Fortalecimiento y Desarrollo de la Gestión Cientiífica, Tecnológica y Humanística**
**CODIGO NUEVAETAPA: 111327**

**OBJETIVO ESTRATÉGICO INSTITUCIONAL:**
Formar profesionales y especialistas integrales, cnetrados en principios y valores fundamentados en la ética socialista, con sensibilidad ambiental , ecológica e identidad, que construya y aplique conocimientos cientificos tecnológicos, que impulse la conformación de un mundo pluripolar, multicultural.

**OBJETIVO ESTRATÉGICO NUEVA ETAPA:**
Promover las condiciones de accesibilidad de la educación universitaria para todos y todas.

**ENUNCIADO DEL PROYECTO:**
Laboratorio, talleres y biblioteca existentes deficientes de equipos, materiales y bibliografia adecuados

**ÓRGANO O ENTE EJECUTOR:**
Instituto Universitario de Tecnologìa Dr. Federico Rivero Palacio

**LOCALIZACIÓN:**
Estado Miranda

**POLITICA:**
Generar condiciones apropiadas para el buen desempeño estudiantil.

| | | | |
|---|---|---|---|
| **Inicio** | 01/01/2011 | **Monto Total Proyecto** (En Bolívares) | |
| **Fin** | 31/12/2011 | 3.364.521,87 | |
| % de Avance Físico del Proyecto | 2011 | | |
| | Total | 437% | |

| Financiamiento (En Bolívares) | |
|---|---|
| Aprobado Ley 2011: | 2.798.203,00 |
| Modificado 2011: | 566.318,87 |
| Aprobado Total : | 3.364.521,87 |
| Ejecutado Total: | 738.471,59 |

| | Fuente | Ordinario | Extraordinario | Otros | |
|---|---|---|---|---|---|
| Fuentes de Financiamiento del Proyecto 2011 | Monto Aprobado (En Bolívares) | 2.798.203,00 | 566.318,87 | | 3.364.521,87 |

| Bien o Servicio del Proyecto (Meta Total) | Meta Física 2011 | Ejecución Física 2011 | % | Meta Financiera 2011 | Ejecución Financiera 2011 | % |
|---|---|---|---|---|---|---|
| Matricula Atendida | 11.181 | 48.876 | 437% | 3.364.521,87 | 738471,59 | 22% |

## OBJETIVO ESTRATÉGICO INSTITUCIONAL

Formar profesionales y especialistas integrales, centrados en principios y valores fundamentados en la ética socialista, con sensibilidad ambiental, ecológica e identidad, que construya y aplique conocimientos científicos tecnológicos, que impulse la conformación de un mundo pluripolar, multicultural.

## POLÍTICA

Prestar atención integral a niños, niñas y adolescentes.

## PROYECTO

Desarrollo y mantenimiento de la infraestructura de bienes nacionales.

## OBJETIVO ESPECÍFICO DEL PROYECTO

Tiene como finalidad garantizar el apoyo en materia de los servicios de biblioteca, laboratorios, talleres y plataforma tecnológica de la academia.

## MONTO DE INVERSIÓN

Siete Millones Setenta Mil Trescientos Setenta (Bs. 7.070.370,00).

## LOGROS

- Visita e inspección técnica en conjunto con representantes de CORPOELEC, a fin de establecer un proyecto para terminar el alumbrado vial de la institución desde la terraza 1235 hasta la terraza 1280 y la creación de la acometida eléctrica para la planta física de mantenimiento, transporte, almacén y depósito de reactivos químicos (terraza 1280).
- Visita e inspección técnica con estudiantes de proyecto de ingeniería mecánica del instituto a fin de establecer un diagnóstico de los ascensores para su recuperación.
- Visita e inspección técnica con la empresa PROYECTOS AMBIENTALES PHOENIX con la finalidad de reformular el proyecto de recuperación de la planta de tratamiento del instituto, adaptándola a la tecnología OZONO.
- Tutoría en los proyectos de: mercadeo del proyecto de preescolar existente, software para el control del depósito de planta física, programa para el control de la asignación de aulas en la institución.
- Proyecto de beca trabajo con estudiantes del departamento de Construcciones Civiles para el levantamiento de cómputos de obra de

la planta física de la institución para generar el plan maestro de mantenimiento.

Dentro del POA 2011, contó con tres (3) acciones centralizadas que sirvieron de apoyo en la ejecución de los ocho proyectos arriba señalados, las cuales se describen a continuación:

- Acción centralizada 01. Dirección y Coordinación de los Gastos de los Trabajadores.
- Acción centralizada 02. Gestión Administrativa.
- Acción centralizada 03. Previsión y Protección Social.

**CUADRO Nº 8**

Memoria Año 2011

# PROYECTO

**NOMBRE DEL PROYECTO: Desarrollo y Mantenimiento de la Infraestructura y Bienes Nacionales**
**CODIGO NUEVAETAPA: 111331**

**OBJETIVO ESTRATÉGICO INSTITUCIONAL:**
Formar profesionales y especialistas integrales, cnetrados en principios y valores fundamentados en la ética socialista, con sensibilidad ambiental , ecológica e identidad, que construya y aplique conocimientos cientificos tecnológicos, que impulse la conformación de un mundo pluripolar, multicultural.

**OBJETIVO ESTRATÉGICO NUEVA ETAPA:**
Promover las condiciones de accesibilidad de la educación universitaria para todos y todas.

**ENUNCIADO DEL PROYECTO:**
Necesidad de mantener y fortalecer la planta fisica permanente

**ÓRGANO O ENTE EJECUTOR:**
Instituto Universitario de Tecnologìa Dr. Federico Rivero Palacio

**LOCALIZACIÓN:**
Estado Miranda

**POLITICA:**
Generar condiciones apropiadas para el buen desempeño estudiantil.

| | | | |
|---|---|---|---|
| **Inicio** | 01/01/2011 | **Monto Total Proyecto** (En Bolívares) | |
| **Fin** | 31/12/2011 | 12.551.822,48 | |

| Financiamiento (En Bolívares) | |
|---|---|
| Aprobado Ley 2011: | 7.070.364,00 |
| Modificado 2011: | 5.481.458,48 |
| Aprobado Total : | 12.551.822,48 |
| Ejecutado Total: | 2.834.171,11 |

| | | |
|---|---|---|
| % de Avance Físico del Proyecto | 2011 | |
| | Total | 56% |

| Fuentes de Financiamiento del Proyecto 2011 | Fuente | Ordinario | Extraordinario | Otros | |
|---|---|---|---|---|---|
| | Monto Aprobado (En Bolívares) | 7.070.364,00 | 5.481.458,48 | | 12.551.822,48 |

| Bien o Servicio del Proyecto (Meta Total) | Meta Física 2011 | Ejecución Física 2011 | % | Meta Financiera 2011 | Ejecución Financiera 2011 | % |
|---|---|---|---|---|---|---|
| Matricula Atendida | 73.177 | 40.799 | 56% | 12.551.822,48 | 2834171,11 | 23% |

**CUADRO Nº 9**

**RESUMEN MATRÍCULA DE PREGRADO**
**CLASIFICADOS POR CARRERA Y MENCIÓN**
**ENTE**

| CARRERAS | AÑO 2010 REAL | AÑO 2011 ÚLTIMO ESTIMADO |
|---|---|---|
| **CARRERA 1: Administración** | 1820 | 1085 |
| **CARRERA 2: Construcciones Civiles** | 918 | 806 |
| **CARRERA 3: Electricidad** | 65 | 636 |
| MENCION: Electronica | 43 | 64 |
| MENCION: Instrumentación y Control | 34 | 53 |
| MENCION: Telecomunicaciones | 0 | 73 |
| **CARRERA 4: Informática** | 1.086 | 807 |
| **CARRERA 5: Mecánica** | 692 | 612 |
| **CARRERA 6: Tecnología de Materiales** | 336 | 310 |
| MENCION:Ceramica | 4 | 9 |
| MENCION:Metalurgia | 9 | 39 |
| **CARRERA 7: Procesos Químicos** | 585 | 584 |
| **CARRERA 8: Sistemas de Calidad y Ambiente** | 0 | 55 |
| **CARRERA 9: Química** | 293 | 373 |
| **(6) TOTAL** | **5.885** | **5.506** |

**Fuente: Departamento de Control de Estudios(Año: 2011)**
**NOTA: INCLUIR LOS NUEVOS INSCRITOS**

**CUADRO Nº 10**

**RESUMEN NUEVOS INGRESOS DE PREGRADO**
**CLASIFICADOS POR CARRERA Y MENCIÓN**
**ENTE**

| CARRERAS | AÑO 2010 REAL | AÑO 2011 ULTIMO ESTIMADO |
|---|---|---|
| **CARRERA 1: Administración** | 244 | 30 |
| **CARRERA 2: Construcciones Civiles** | 21 | 224 |
| **CARRERA 3: Electricidad** | 65 | 32 |
| MENCION: Electronica | 43 | 34 |
| MENCION: Instrumentación y Control | 34 | 40 |
| MENCION: Telecomunicaciones | 0 | 45 |
| **CARRERA 4: Informática** | 127 | 96 |
| **CARRERA 5: Mecánica** | 119 | 121 |
| **CARRERA 6: Tecnología de Materiales** | 78 | 59 |
| **CARRERA 7: Procesos Químicos** | 100 | 110 |
| **CARRERA 8: Sistemas de Calidad y Ambiente** | 0 | 53 |
| **CARRERA 9: Química** | 96 | 73 |
| **(6) TOTAL** | **927** | **917** |

**Fuente: Departamento de Control de Estudios(Año: 2011)**

**CUADRO Nº 11**

## RESUMEN EGRESADOS DE PREGRADO CLASIFICADOS POR CARRERA Y MENCION

**ENTE**

| CARRERAS | AÑO 2010 REAL | AÑO 2011 ÚLTIMO ESTIMADO |
|---|---|---|
| **CARRERA 1: Administración** | 0 | 349 |
| **MENCION: Mercadeo** | 44 | 17 |
| **MENCION: Recursos Humanos** | 57 | 3 |
| **MENCION: Sistemas Administrativos y Contables** | 45 | 1 |
| **CARRERA 2: Construcciones Civiles** | 28 | 30 |
| **CARRERA 3: Electricidad** | 0 | 22 |
| MENCION: Electronica | 12 | 7 |
| MENCION:Electricidad Industrial y Potencia | 7 | 6 |
| MENCION: Telecomunicaciones | 11 | 8 |
| **CARRERA 4: Informática** | 69 | 118 |
| **CARRERA 5: Mecánica** | 12 | 24 |
| MENCION:Ceramica | 7 | 4 |
| MENCION:Metalurgia | 27 | 21 |
| **CARRERA 7: Procesos Químicos TYD** | 75 | 85 |
| **CARRERA 9: Química** | 25 | 27 |
| **(6) TOTAL** | **482** | **722** |

**Fuente: Departamento de Control de Estudios(Año: 2011)**

**CUADRO Nº 12**

**RESUMEN DE EJECUCIÓN DE PROVIDENCIAS ESTUDIANTILES**
**ENTE**

**AYUDAS DIRECTAS**

| CONCEPTOS | BENEFICIARIOS Y RECURSOS ASIGNADOS | | | | | | | |
|---|---|---|---|---|---|---|---|---|
| | AÑO 2010 | | | | AÑO 2011 | | | |
| | Nº DE BENEFICIARIOS (REAL) | PRESUPUESTO ASIGNADO | PRESUPUESTO MONDIFICADO | PRESUPUESTO EJECUTADO 2010 | Nº DE BENEFICIARIOS (ÚLTIMO ESTIMADO) | PRESUPUESTO ASIGNADO | PRESUPUESTO MONDIFICADO | PRESUPUESTO EJECUTADO 2011 |
| BECAS EN EFECTIVO (*) | 403,00 | 1.159.200,00 | 47.000,00 | 772.873,00 | 303,00 | 1.194.720,00 | 1.542.552,00 | 1.137.816,00 |
| PREPARADURIAS | | | | | | | | |
| PASANTIAS | | | | | | | | |
| AYUDANTÍAS | | | | | | | | |
| CRÉDITOS EDUCATIVOS | | | | | | | | |
| AYUDAS EVENTUALES Y EXTRAORDINARIAS | | | | | 3,00 | 50.000,00 | | 22.306,00 |
| **(3) TOTAL AYUDAS DIRECTAS** | **403** | **1.159.200** | **47.000** | **772.873** | **306** | **1.244.720** | **1.542.552** | **1.160.122** |

**SERVICIOS ESTUDIANTILES**

| CONCEPTOS | BENEFICIARIOS Y RECURSOS ASIGNADOS | | | | | | | |
|---|---|---|---|---|---|---|---|---|
| | AÑO 2010 | | | | AÑO 2011 | | | |
| | Nº DE BENEFICIARIOS (REAL) | PRESUPUESTO ASIGNADO | PRESUPUESTO MONDIFICADO | PRESUPUESTO EJECUTADO 2010 | Nº DE BENEFICIARIOS (ÚLTIMO ESTIMADO) | PRESUPUESTO ASIGNADO | PRESUPUESTO MONDIFICADO | PRESUPUESTO EJECUTADO 2011 |
| COMEDOR | 328.433,00 | 1.614.816,00 | 6.843.030,96 | 11.583.822,00 | 331.334,00 | 6.900.000,00 | 1.905.550,05 | 8.698.898,00 |
| TRANSPORTE | 8.837,00 | 586.773,00 | 1.496.397,00 | 2.083.170,00 | 8.432,00 | 2.088.218,50 | 85.081,14 | 1.808.131,15 |
| SERVICIOS MÉDICOS | 3.708,00 | 133.140,00 | | | 5.869,00 | 0,00 | 74.485,50 | 7.724,01 |
| MEDICINAS Y MATERIALES MÉDICO QUIRÚRGICOS Y DENTALES | 1.938,00 | 0,00 | 0,00 | 0,00 | 3.626,00 | 50.000,00 | 74.485,50 | 172.450,66 |
| OTROS BENEFICIOS (ESPECIFICAR) | | | | | | | | |
| **(5) TOTAL SERVICIOS ESTUDIANTILES** | **342.916,00** | **2.334.729,00** | **8.339.427,96** | **13.666.992,00** | **349.261,00** | **9.038.218,50** | **2.139.602,19** | **10.687.203,82** |

**Fuente: xxx (Año)**

CUADRO Nº 13

**RESUMEN DE EJECUCIÓN DE DOTACIÓN**
**ENTE**

| CONCEPTOS | BENEFICIARIOS Y RECURSOS ASIGNADOS | | | | | | | |
|---|---|---|---|---|---|---|---|---|
| | AÑO 2010 | | | | AÑO 2011 | | | |
| | | PRESUPUESTO | | | | PRESUPUESTO | | |
| | Nº DE BENEFICIARIOS / USUARIOS ATENDIDOS (REAL) | PRESUPUESTO ASIGNADO | PRESUPUESTO MONDIFICADO | PRESUPUESTO EJECUTADO 2011 | Nº DE BENEFICIARIOS (ÚLTIMO ESTIMADO) | PRESUPUESTO ASIGNADO | PRESUPUESTO MONDIFICADO | PRESUPUESTO EJECUTADO 2011 |
| Servicios bibliotecarios | 76.963 | 0 | 0 | 0 | 63.529 | 5.377 | 100.000 | 76.631 |
| Laboratorios | 5.686 | 0 | 0 | 0 | 5.465 | 0 | 0 | 0 |

**Fuente: xxx (Año)**

## 4. PRESUPUESTO CONSOLIDADO

### CUADRO Nº 14
### Consolidado de Ingresos Devengados y Recaudados

| Concepto | Ingreso Devengado | Ingreso Recaudado |
|---|---|---|
| **Presupuesto Ley 2011** | 83.314.166,00 | |
| **Créditos Adicionales** | | |
| **Ingresos Propios** | 375.000,00 | 852.481,34 |
| **Otros** | 5.000.000,00 | |
| **TOTAL** | 88.689.166,00 | 852.481,34 |

**Fuente: Unidad de Planificación y Presupuesto. Estructura Presupuestaria año 2011.**

## CUADRO Nº 15
## Consolidado del Gasto Ejecutado

| Partida | Total Presupuesto Ley | Total Créditos Adicionales | Total Ejecución |
|---|---|---|---|
| | 1 | 2 | 3=(1)+(2) |
| **401** | 53.635.211,00 | 16.156.841,88 | 69.792.052,88 |
| **402** | 2.798.519,00 | 3.509.248,00 | 6.307.767,00 |
| **403** | 13.283.678,00 | 10.929.649,19 | 24.213.327,19 |
| **404** | 0,00 | 6800,00 | 6.800,00 |
| **407** | 18.971.758,00 | 391.953,00 | 19.363.711,00 |
| **411** | 0,00 | 0,00 | |
| **TOTAL** | 88.689.166,00 | 30.994.492,07 | 119.683.658,07 |

**Fuente: Unidad de Planificación y Presupuesto. Estructura Presupuestaria año 2011**

## 5. LÍNEAS Y PLANES DE ACCIÓN A SER CONSIDERADOS PARA EL SIGUIENTE EJERCICIO FISCAL AÑO 2012

Los proyectos que se desarrollarán para el ejercicio fiscal 2012 por esta casa de estudios, estarán orientados a cumplir con las estrategias y políticas, enmarcada con las Líneas del Plan de Desarrollo Económico y Social de la Nación 2007-2013, a través de la ejecución de los siguientes proyectos.

## CUADRO Nº 16

| Nº | Proyectos 2012 | Monto |
|---|---|---|
| **1** | Programas Nacionales de Formación | 50.374.038,00 |
| **2** | Formación en Carreras | 841.814,00 |
| **3** | Formación de Postgrado o Estudios Avanzados | 0,00 |
| **4** | Investigación e Innovación y Gestión del Conocimiento | 42.240,00 |
| **5** | Sistema de Recursos para la Formación e Intercambio Académico | 352.990,00 |
| **6** | Sistema de Apoyo al Desarrollo Estudiantil | 14.944.974,00 |
| **7** | Intercambio y Gestión del Conocimiento de la Sociedad | 564.837,00 |
| **8** | Desarrollo y Mantenimiento de la Infraestructura | 12.908.723,00 |
| **9** | Territorialización y Municipalización de la Educación Universitaria | 337.550,00 |
| **TOTAL** | | **80.367.166,00** |

**Fuente: Unidad de Planificación y Presupuesto. Estructura Presupuestaria año 2012.**

## CUADRO Nº 17

| Nº | Acciones Centralizadas 2012 | Monto |
|---|---|---|
| **01** | Asignación y Control de los Recursos para Gastos de los Trabajadores | 22.102.744,00 |
| **02** | Apoyo Institucional a las Acciones Específicas de los Proyectos | 2.823.701,00 |
| **03** | Asignación y Control de los Recursos para Gastos de los Pensionados y Jubilados | 23.238.959,00 |
| | **TOTAL** | **48.165.404,00** |

**Fuente: Unidad de Planificación y Presupuesto. Estructura Presupuestaria año 2012**

## CUADRO Nº 18

| Nº | Total Presupuesto Ley 2012 | Monto |
|---|---|---|
| **01** | Proyectos | 80.367.166.00 |
| **02** | Acciones Centralizadas | 48.165.404,00 |
| | **TOTAL** | **128.532.570,00** |

**Fuente: Unidad de Planificación y Presupuesto. Estructura Presupuestaria año 2012**

***INSTITUTO UNIVERSITARIO DE TECNOLOGÍA AGROINDUSTRIAL REGIÓN LOS ANDES***

## DIRECTORIO

Coordinador de la Comisión Organiza.…….…..…. Richard Alexander Pérez

Subdirección Académica…….…….... David Hernández

Subdirección Administrativa…….……. Douglas Guerrero

## PARTE I

## MEMORIA

## 1. MARCO NORMATIVO INSTITUCIONAL

El Instituto Universitario de Tecnología Agro-Industrial (IUTAI) con sede en San Cristóbal, Estado Táchira se creó el 23 de Noviembre de 1971, según Decreto Presidencial Nº 793 publicado en Gaceta Oficial de la República de Venezuela Nº 29.669 de fecha 24-11-1971. Teniendo una definida orientación tecnológica y su organización académica respondiendo a las necesidades del desarrollo regional.

El Marco Legal de esta Casa de Estudios Superiores es la Constitución de la República Bolivariana de Venezuela, el Reglamento de los Institutos y Colegios Universitarios promulgado para estas Instituciones según Decreto Presidencial 865 de fecha 27 de Septiembre de 1995 publicado en Gaceta Oficial de la República de Venezuela Nº 4995 de fecha 31 de Octubre de 1995 y demás Leyes, Reglamentos y Decretos que dicten sobre la materia.

**VISIÓN INSTITUCIONAL:**
Ser un instituto universitario de reconocido prestigio académico, en constante innovación; vinculada al desarrollo integral del país. Teniendo como norte la calidad humana y técnica de su personal y egresados.

**MISIÓN INSTITUCIONAL:**
El Instituto Universitario de Tecnología Agro-Industrial es un ente público con sólidos principios, valores éticos y morales, orientado a la docencia, investigación, extensión y producción. Formador de profesionales universitarios proactivos, de excelente calidad técnica y humana.

Contribuyendo con su recurso humano al desarrollo armónico del país, en concordancia con los avances científicos, tecnológicos y sociales.

## 2. ESTRUCTURA ORGANIZATIVA- (ORGANIGRAMA)

**Consejo Directivo:** Máxima autoridad del Instituto Universitario de Tecnología Agro- Industrial, le corresponde el más alto nivel de decisión.

**Coordinación de Modernización Y Transformación*:*** Responsable de planificar, organizar, dirigir, supervisar, controlar y evaluar las actividades de docencia, investigación, postgrado, extensión y producción del Instituto.

**Contraloría Interna:** Responsable del control, la vigilancia y la fiscalización de los ingresos, gastos y bienes públicos.

**Planificación y Desarrollo:** Encargada de formular, elaborar, coordinar, proponer y controlar; los estudios planes y proyectos necesarios de manera oportuna, para el logro de los objetivos estratégicos del Instituto.

**Relaciones Corporativas:** Responsable de diseñar, programar, coordinar, ejecutar y evaluar las actividades que proyectan la Institución, dentro y fuera de sus fronteras.

**Sistemas:** Responsable de organizar los datos institucionales mediante el diseño de las formas de entrada, proceso y salida de información académica y administrativa del Instituto.

**Subcomisión de Asesoría Legal:** Unidad de orientación legal. Responsable de velar por la sujeción de la institución a los preceptos legales.

**Comisión de Clasificación:** Encargada de recibir, verificar y otorgar el puntaje al personal docente ordinario para optar ascenso de categoría.

**Recursos Humanos:** Responsable de la planificación, ejecución, control y evaluación de las actividades relativas a la administración y desarrollo de todo el personal del instituto de manera óptima.

**Sub Dirección Académica:** Responsable de la planificación, coordinación, programación, desarrollo, control, supervisión y evaluación de las actividades técnico-docentes relacionadas con el currículum, investigación, extensión producción, postgrado; así como del registro, rendimiento y servicio estudiantil.

**Sub Comisión de Departamentos Académicos:** Responsables de administrar las carreras que oferta la Institución.

**Sub Comisión de Investigación, Extensión, Producción y Postgrado:** Responsable de planificar, dirigir, coordinar, supervisar, controlar y evaluar las actividades propias de esta Subcomisión.

**Sub Comisión de Admisión, Evaluación y Control de Estudios:** Responsable de la planificación, coordinación, desarrollo, supervisión, control y evaluación de las actividades de admisión y registro de los estudiantes.

**Sub Comisión de Currículum:** Encargada de la planificación, diseño, desarrollo y evaluación de los elementos que integran el currículum.

**Sub Comisión de Tecnología Educativa:** Unidad estructural técnico-académica, responsable de planificar, coordinar, producir y evaluar los recursos de apoyo a la docencia.
**Sub Comisión de Bienestar Estudiantil:** Responsable de planificar, coordinar, desarrollar, controlar y evaluar los programas de orientación, asesoría académica, salud y asistencia socioeconómica.
**Sub Dirección Administrativa:** Responsable de la planificación, programación, coordinación, desarrollo, control y supervisión de las actividades técnico-administrativas y financieras.
**Sub Comisión de Servicios Administrativos:** Responsable de planificar, dirigir, coordinar, controlar y supervisar funciones administrativas de contabilidad, servicios, fiscalización, crédito, almacén y tesorería.
**Sub Comisión de Mantenimiento y Servicios Generales:** Responsable de la planificación, ejecución, control y evaluación de programas de mantenimiento, preventivo y correctivo de maquinarias e infraestructura.
**Sub Comisión Archivo General:** Responsable de salvaguardar y controlar los documentos derivados de los procesos institucionales.
**Sub Comisión de Bienes Nacionales:** Responsable de organizar, contabilizar, mantener y evaluar el inventario físico de la Institución.

## *ORGANIGRAMA*

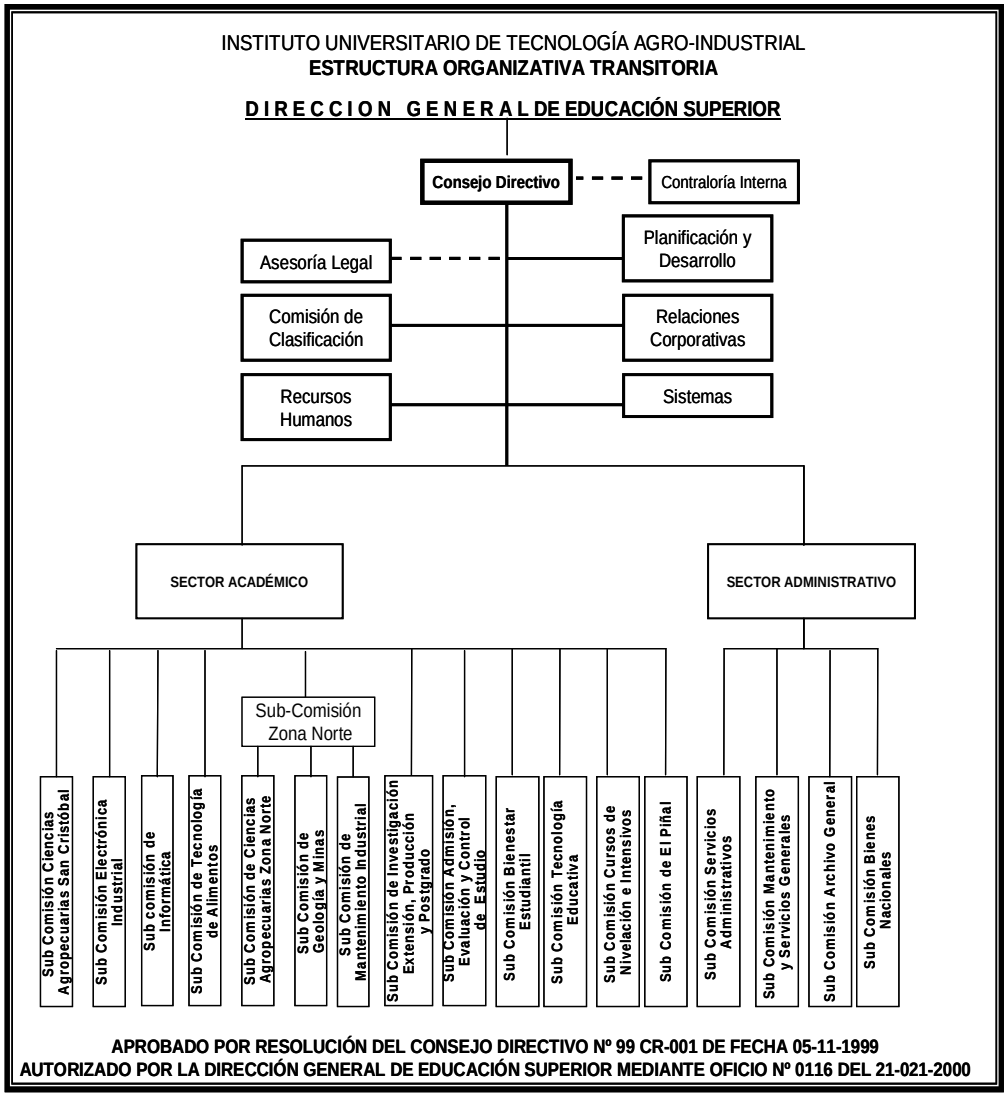

## 3. LÍNEAS DE ACCIÓN Y LOGROS MÁS RESALTANTES EN PROYECTOS Y ACCIONES CENTRALIZADAS

**OBJETIVO ESTRATÉGICO INSTITUCIONAL**
Optimizar las funciones de docencia, investigación, postgrado, integración social y producción, así como las actividades administrativas; con la finalidad de orientar la Institución hacia un excelente nivel académico, de equidad, pertinencia y solidaridad; en función de un egresado con formación integral, humanista, responsabilidad ética y de acción transformadora, acorde al modelo productivo socialista.

**POLÍTICA**
Transversalizar la enseñanza de la ética.

**PROYECTO**
Carreras Cortas

**OBJETIVO ESPECIFICO DEL PROYECTO**
Formar integralmente al futuro técnico superior universitario, sustentado en la consolidación de contenidos y experiencias dirigidas a la conformación de la ciudadanía democrática, la solidaridad, la construcción colectiva y la acción profesional transformadora con responsabilidad ética y perspectiva sustentable.

**MONTO DE INVERSIÓN**
Dieciséis millones seiscientos ochenta y seis mil novecientos treinta y ocho con cero céntimos (Bs. 16.686.938,00).

**LOGROS**
En las carreras de Técnico Superior Universitario en Tecnología de Alimentos, Electrónica Industrial, Informática, Geología y Minas, Mantenimiento Industrial y Ciencias Agropecuarias:

- Se atendió integralmente una matrícula estudiantil de 859 alumnos.
- Se ubicaron un total de 529 pasantes en diferentes organizaciones Estadales y Nacionales, culminado su proceso de enseñanza-aprendizaje en la Institución, con la interacción de docentes y representantes de las comunidades involucradas.
- Se egresaron 389 Técnicos Superiores Universitarios capacitados para el desarrollo sustentable de la Nación.
- Se generaron 300 empleos directos, discriminados en 139 femeninos y 161 masculinos; además de 375 empleos indirectos.

## OBSTÁCULO

- Las Carreras de Técnico Superior Universitario que oferta la Institución se encuentran en proceso de transición hacia los Programas Nacionales de Formación, por lo tanto existe una tendencia de disminución en su demanda.

## FICHA RESUMEN DE PROYECTO EJECUTADO

Memoria Año 2011

**PROYECTO A003001**

**NOMBRE DEL PROYECTO:** Carreras Cortas **CODIGO NUEVA ETAPA:** **110803**

**OBJETIVO ESTRATÉGICO INSTITUCIONAL:**

Optimizar las funciones de Docencia, Investigación, Postgrado, Integración Social y Producción, así como las actividades administrativas; con la finalidad de orientar la institución hacia un excelente nivel académico, de equidad, pertinencia y solidaridad; en función de un egresado con formación integral, humanista, responsabilidad ética y de acción transformadora, acorde al modelo productivo socialista.

**OBJETIVO ESTRATÉGICO NUEVA ETAPA:**

Avanzar en la conformación de la nueva estructura social.

**ENUNCIADO DEL PROYECTO:**

Carreras Cortas. Formar integralmente al futuro técnico superior universitario, sustentado en la consolidación de contenidos y experiencias dirigidas a la conformación de la ciudadanía democrática, la solidaridad, la construcción colectiva y la acción profesional transformadora con responsabilidad ética y perspectiva sustentable.

**ORGANO O ENTE EJECUTOR:**

INSTITUTO UNIVERSITARIO DE TECNOLOGIA AGROINDUSTRIAL

**LOCALIZACIÓN:**

ESTADO TÁCHIRA

°

| | | | |
|---|---|---|---|
| **Inicio** | 01/01/2011 | **Monto Total Proyecto** (En Bolívares) | |
| **Fin** | 31/12/2011 | 16.686.938,00 | |

| Financiamiento (En Bolívares) | |
|---|---|
| Aprobado Ley 2011: | 16.673.938,00 |
| Modificado 2011: | 13.000,00 |
| Aprobado Total : | 16.686.938,00 |
| Ejecutado Total: | 15.880.747,10 |

| | | |
|---|---|---|
| % de Avance Físico del Proyecto | 2011 | |
| | Total | 107% |

| Fuentes de Financiamiento del Proyecto 2011 | Fuente | Ordinario | Extraordinario | Otros | |
|---|---|---|---|---|---|
| | 16.686.938,00 | 16.663.938,00 | 23.000,00 | 0,00 | |

| Bien o Servicio del Proyecto (Meta Total) | Meta Física 2011 | Ejecución Física 2011 | % | Meta Financiera 2011 | Ejecución Financiera 2011 | % |
|---|---|---|---|---|---|---|
| Formación de TSU en el area de Ingenieria, Arquitectura y Tecnología. (Alumnos atendidos) | 513 | 490 | 96 | 10.413.328,00 | 9.808.331,52 | 61,76 |
| Formación de TSU en el area de ciencias del mar y del agro. (Alumnos atendidos) | 310 | 369 | 119 | 6.250.610,00 | 6.072.415,58 | 38,24 |

Fuente: Instituto Universitario de Tecnología Agroindustrial (Año 2011)

# MATRÍCULA CARRERAS TRADICIONALES

**CARRERAS TRADICIONALES**

| FACULTAD, ESCUELAS Y CARRERA (O EQUIVALENTE) (2) | AÑO REAL 2011 (4) |
|---|---|
| Formación de Técnicos Superiores Universitarios en Tecnología de Alimentos | 220 |
| Formación de Técnicos Superiores Universitarios en Electrónica Industrial | 152 |
| Formación de Técnicos Superiores Universitarios en Informática Sede Principal | 29 |
| Formación de Técnicos Superiores Universitarios en Ciencias Agropecuarias Sede Central | 134 |
| Formación de Técnicos Superiores Universitarios en Ciencias Agropecuarias Zona Norte | 15 |
| Formación de Técnicos Superiores Universitarios en Mantenimiento Industrial Zona Norte | 81 |
| Formación de Técnicos Superiores Universitarios en Geología y minas Zona Norte | 203 |
| Formación de Técnicos Superiores Universitarios en Informática El Piñal Prog.Espec. | 25 |
| **TOTAL** | **859** |

FUENTE: Admisión, Evaluación y Control de Estudios

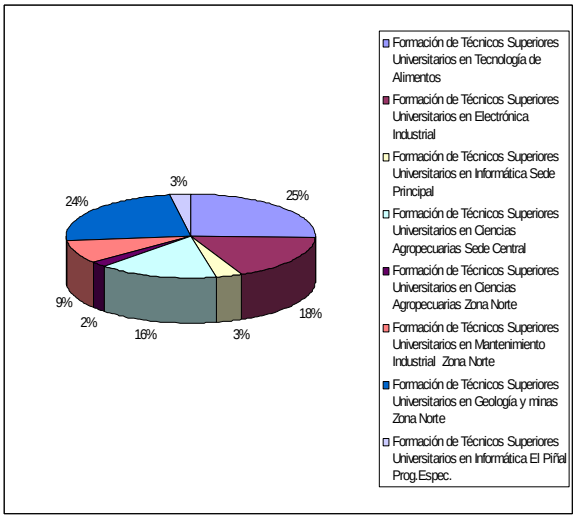


# EGRESADOS CARRERAS TRADICIONALES

| FACULTAD, ESCUELA Y CARRERA (O EQUIVALENTE) | AÑO REAL 2011 |
|---|---|
| Formación de Técnicos Superiores Universitarios en Tecnología de Alimentos | 66 |
| Formación de Técnicos Superiores Universitarios en Electrónica Industrial | 70 |
| Formación de Técnicos Superiores Universitarios en Informática Sede Principal | 33 |
| Formación de Técnicos Superiores Universitarios en Ciencias Agropecuarias Sede Central | 80 |
| Formación de Técnicos Superiores Universitarios en Ciencias Agropecuarias Zona Norte | 10 |
| Formación de Técnicos Superiores Universitarios en Mantenimiento Industrial Zona Norte | 53 |
| Formación de Técnicos Superiores Universitarios en Geología y minas Zona Norte | 53 |
| Formación de Técnicos Superiores Universitarios en Informática El Piñal Prog.Espec. | 24 |
| **TOTAL** | **389** |

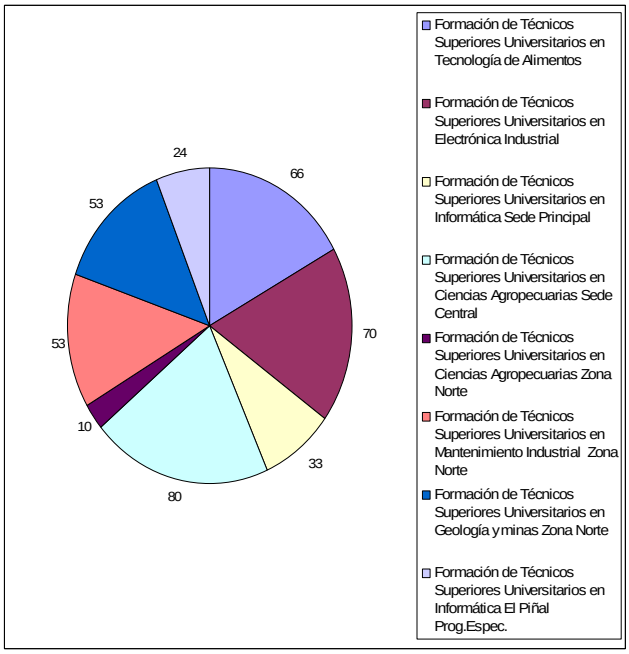

**RESUMEN MATRÍCULA DE PREGRADO**
**CLASIFICADOS POR FACULTAD, ESCUELA Y CARRERA (O EQUIVALENTE)**
**INSTITUTO UNIVERSITARIO DE TECNOLOGÍA AGRO-INDUSTRIAL**

| FACULTAD, ESCUELAS Y CARRERA (O EQUIVALENTE) (2) | AÑO REAL 2010 (5) | AÑO REAL 2011 (4) |
|---|---|---|
| Formación de Técnicos Superiores Universitarios en Tecnología de Alimentos | 479 | 220 |
| Formación de Técnicos Superiores Universitarios en Electrónica Industrial | 341 | 152 |
| Formación de Técnicos Superiores Universitarios en Informática Sede Principal | 476 | 29 |
| Formación de Técnicos Superiores Universitarios en Ciencias Agropecuarias Sede Central | 376 | 134 |
| Formación de Técnicos Superiores Universitarios en Ciencias Agropecuarias Zona Norte | 57 | 15 |
| Formación de Técnicos Superiores Universitarios en Mantenimiento Industrial Zona Norte | 288 | 81 |
| Formación de Técnicos Superiores Universitarios en Geología y minas Zona Norte | 428 | 203 |
| Formación de Técnicos Superiores Universitarios en Informática El Piñal Prog.Espec. | 89 | 25 |
| **TOTAL** | **2.534** | **859** |

FUENTE: Admisión, Evaluación y Control de Estudio

**RESUMEN EGRESADOS DE PREGRADO**
**CLASIFICADOS POR FACULTAD, ESCUELA Y CARRERA (O EQUIVALENTE)**
**INSTITUTO UNIVERSITARIO DE TECNOLOGIA AGRO-INDUSTRIAL**

| FACULTAD, ESCUELA Y CARRERA (O EQUIVALENTE) (2) | AÑO REAL 2010 (5) | AÑO REAL 2011 (4) |
|---|---|---|
| Formación de Técnicos Superiores Universitarios en Tecnología de Alimentos | 154 | 66 |
| Formación de Técnicos Superiores Universitarios en Electrónica Industrial | 106 | 70 |
| Formación de Técnicos Superiores Universitarios en Informática Sede Principal | 301 | 33 |
| Formación de Técnicos Superiores Universitarios en Ciencias Agropecuarias Sede | 140 | 80 |
| Formación de Técnicos Superiores Universitarios en Ciencias Agropecuarias Zona | 31 | 10 |
| Formación de Técnicos Superiores Universitarios en Mantenimiento Industrial | 141 | 53 |
| Formación de Técnicos Superiores Universitarios en Geología y minas Zona Norte | 120 | 53 |
| Formación de Técnicos Superiores Universitarios en Informática El Piñal | 59 | 24 |
| **TOTAL** | **1.052** | **389** |

FUENTE: Admisión, Evaluación y Control de Estudio

**OBJETIVO ESTRATÉGICO INSTITUCIONAL**
Optimizar las funciones de docencia, investigación, postgrado, integración social y producción, así como las actividades administrativas; con la finalidad de orientar la Institución hacia un excelente nivel académico, de equidad, pertinencia y solidaridad; en función de un egresado con formación integral, humanista, responsabilidad ética y de acción transformadora, acorde al modelo productivo socialista.

**POLÍTICA**
Transversalizar la enseñanza de la ética.

**PROYECTO**
Programas Nacionales de Formación

**OBJETIVO ESPECIFICO DEL PROYECTO**
Formar integralmente al futuro profesional universitario, con claro compromiso social, ético y político, bajo valores de cooperación solidaridad y justicia social.

**MONTO DE INVERSIÓN**
Catorce millones cuatrocientos treinta y ocho mil ciento cincuenta y dos con noventa y cinco céntimos. (Bs. 14.438.152,95).

**LOGROS**
En los Programas Nacionales de Formación en Agroalimentación, Informática, Mantenimiento, Mecánica, Construcción Civil, Electrónica, Electricidad y Geociencias:

- Se atendió integralmente una matrícula estudiantil de 8.041 alumnos incrementándose la misma con respecto al año 2010 en un 33,59%.
- Se incrementó en un 33,90% la matrícula de nuevos inscritos (2.911 alumnos) con respecto al año 2010 (2.174 alumnos).
- Se egresaron 954 alumnos discriminados en 639 Técnicos y 753 Ingenieros todos egresados en las áreas de: Agroalimentación, Informática, Electricidad, Mantenimiento y Mecánica; capacitados para el desarrollo sustentable de la Nación.
- Se otorgaron por primera vez 702 Certificaciones discriminadas en:
  - Trayecto I: 426 certificaciones en las áreas de Agroalimentación, Informática, Mantenimiento, Mecánica y Electricidad.
  - Trayecto III: 276 certificaciones en las áreas de Informática, Mantenimiento y Electricidad.
- Se generaron 117 empleos directos, discriminados en 63 femeninos y 54 masculinos; además de 375 empleos indirectos.

## OBSTÁCULOS

- No se ejecutó la Acción Especifica Nº 4 “Formación de Profesionales en el área de Ciencias Sociales”, por cuanto el MPPEU no emitió lineamientos para impartir en esté Instituto el PNF en Administración.
- Los Entes Nacionales (MPPEU, OPSU, ALMA MATER, entre otros.) no han culminado las obras de infraestructura en la Institución, lo que limita ampliar la oferta académica por carecer de suficientes espacios instruccionales (aulas y laboratorios).

## FICHA RESUMEN DE PROYECTO EJECUTADO

Memoria Año 2011

**PROYECTO A003002**

**NOMBRE DEL PROYECTO:** Programas Nacionales de Formación **CODIGO NUEVA ETAPA:** **110820**

**OBJETIVO ESTRATÉGICO INSTITUCIONAL:**

Optimizar las funciones de Docencia, Investigación, Postgrado, Integración Social y Producción, así como las actividades administrativas; con la finalidad de orientar la institución hacia un excelente nivel académico, de equidad, pertinencia y solidaridad; en función de un egresado con formación integral, humanista, responsabilidad ética y de acción transformadora, acorde al modelo productivo socialista.

**OBJETIVO ESTRATÉGICO NUEVA ETAPA:**

Avanzar en la conformación de la nueva estructura social.

**ENUNCIADO DEL PROYECTO:**

Programas Nacionales de Formación. Formar integralmente al futuro profesional universitario, con claro compromiso social, ético y político, bajo valores de cooperación solidaridad y justicia social.

**ORGANO O ENTE EJECUTOR:**

INSTITUTO UNIVERSITARIO DE TECNOLOGIA AGROINDUSTRIAL

**LOCALIZACIÓN:**

ESTADO TÁCHIRA

°

| | | | |
|---|---|---|---|
| **Inicio** | 01/01/2011 | **Monto Total Proyecto** (En Bolívares) | |
| **Fin** | 31/12/2011 | 14.438.152,95 | |
| % de Avance Físico del Proyecto | 2011 | | |
| | Total | 75% | |

Financiamiento (En Bolívares)

| | |
|---|---|
| Aprobado Ley 2011: | 8.275.319,00 |
| Modificado 2011: | 6.182.833,95 |
| Aprobado Total : | 14.438.152,95 |
| Ejecutado Total: | 13.947.106,78 |

| | Fuente | Ordinario | Extraordinario | Otros | |
|---|---|---|---|---|---|
| Fuentes de Financiamiento del Proyecto 2011 | 14.438.152,95 | 8.255.319,00 | 6.182.833,95 | 0 | |

| Bien o Servicio del Proyecto (Meta Total) | Meta Física 2011 | Ejecución Física 2011 | % | Meta Financiera 2011 | Ejecución Financiera 2011 | % |
|---|---|---|---|---|---|---|
| Gestión y coordinación académica de la enseñanza en PNF. (Plan) | 1 | 0,95 | 95 | 3.329.843,00 | 9.396.839,21 | 67,37 |
| Formación de profesionales en el area de Ingenieria, Arquitectura y Tecnología. (Alumnos atendidos) | 6663 | 6259 | 94 | 3.664.507,00 | 3.513.564,24 | 25,19 |
| Formación de profesionales en el area de ciencias del mar y del agro. (Alumnos atendidos) | 1855 | 1782 | 96 | 1.244.069,00 | 966.482,23 | 6,93 |
| Formación de profesionales en el area de ciencias sociales. (Alumnos atendidos) | 120 | 0 | 0 | 8.450,00 | 0,00 | 0,00 |
| Proyecto socio integrador y socio comunitario. (Personas atendidas) | 8.638 | 8117 | 94 | 8.450,00 | 70.221,10 | 0,50 |

Fuente: Instituto Universitario de Tecnología Agroindustrial (Año 2011)

# MATRÍCULA PNF

| PROGRAMAS NACIONALES DE FORMACIÓN | | |
|---|---|---|
| **FACULTAD, ESCUELAS Y CARRERA (O EQUIVALENTE)** | **AÑO REAL 2010** | **AÑO REAL 2011** |
| Formación de Ingeniero en Informática Sede PNF | 1.918 | 2.193 |
| Formación de Ingeniero en Agroalimentación Sede PNF | 1.071 | 1.336 |
| Formación de Ingeniero en Mecánica Sede PNF | 219 | 389 |
| Formación de Ingeniero en Electricidad Sede PNF | 846 | 940 |
| Formación de Ingeniero en Electrónica Sede PNF | 130 | 358 |
| Formación de Ingeniero en Mantenimiento Sede PNF | 95 | 92 |
| Formación de Ingeniero en Construcción Civil Sede PNF | 27 | 331 |
| Formación de Ingeniero en Informática ZNORTE PNF | 171 | 201 |
| Formación de Ingeniero en Agroalimentación ZNORTE PNF | 224 | 191 |
| Formación de Ingeniero en Mecánica ZNORTE PNF | 253 | 214 |
| Formación de Ingeniero en Mantenimiento ZNORTE PNF | 326 | 382 |
| Formación de Ingeniero en Informática EL PIÑAL PNF | 414 | 467 |
| Formación de Ingeniero en Agroalimentación EL PIÑAL PNF | 99 | 187 |
| Formación de Ingeniero en Geociencias ZNORTE PNF | 80 | 197 |
| Formación de Ingeniero en Informática DELICIAS PNF | 83 | 83 |
| Formación de Ingeniero en Agroalimentación DELICIAS PNF | 41 | 68 |
| Formación de Ingeniero en Informática URIBANTE PNF | 22 | 19 |
| Formación de Ingeniero en Informática UREÑA PNF | | 181 |
| Formación de Ingeniero en Mécanica UREÑA PNF | | 123 |
| Formación de Ingeniero en Electricidad UREÑA PNF | | 89 |
| **TOTAL** | **6.019** | **8.041** |

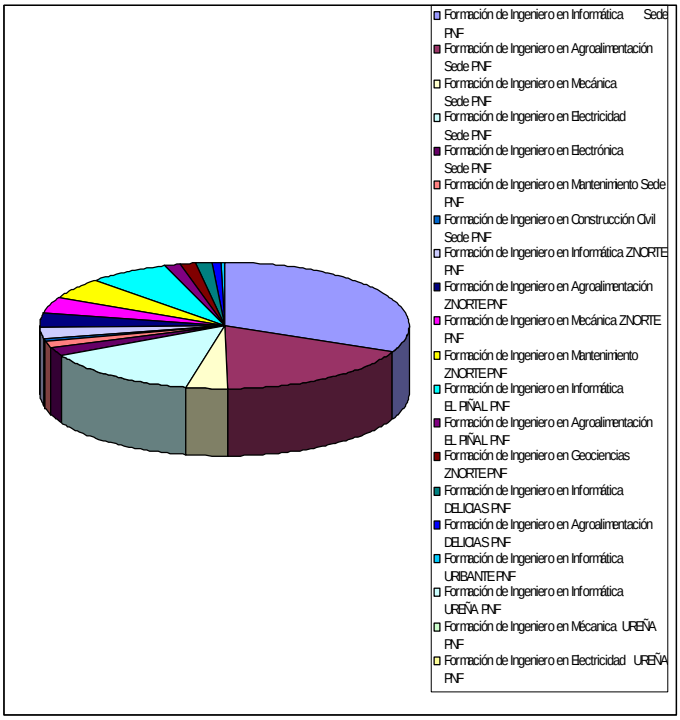

# MATRÍCULA DE NUEVOS INSCRITOS

| FACULTAD, ESCUELA Y CARRERARA (O EQUIVALENTE) | AÑO REAL 2010 (5) | AÑO REAL 2 (4) |
|---|---|---|
| Formación de Técnicos Superiores Universitarios en Tecnología de Alimentos | | |
| Formación de Técnicos Superiores Universitarios en Electrónica Industrial | - | |
| Formación de Técnicos Superiores Universitarios en Informática Sede Principal | - | |
| Formación de Técnicos Superiores Universitarios en Ciencias Agropecuarias Sede Central | - | |
| Formación de Técnicos Superiores Universitarios en Ciencias Agropecuarias Zona Norte | | |
| Formación de Técnicos Superiores Universitarios en Mantenimiento Industrial Zona Norte | - | |
| Formación de Técnicos Superiores Universitarios en Geología y minas Zona Norte | - | |
| Formación de Técnicos Superiores Universitarios en Informática El Piñal Prog.Espec. | - | |
| Formación de Ingeniero en Informática Sede PNF | 500 | |
| Formación de Ingeniero en Agroalimentación Sede PNF | 335 | |
| Formación de Ingeniero en Mecánica Sede PNF | 134 | |
| Formación de Ingeniero en Electricidad Sede PNF | 183 | |
| Formación de Ingeniero en Electrónica Sede PNF | 130 | |
| Formación de Ingeniero en Mantenimiento Sede PNF | | |
| Formación de Ingeniero en Construcción Civil Sede PNF | 27 | |
| Formación de Ingeniero en Informática ZNORTE PNF | 95 | |
| Formación de Ingeniero en Agroalimentación ZNORTE PNF | 106 | |
| Formación de Ingeniero en Mecánica ZNORTE PNF | 98 | |
| Formación de Ingeniero en Mantenimiento ZNORTE PNF | 100 | |
| Formación de Ingeniero en Informática EL PIÑAL PNF | 185 | |
| Formación de Ingeniero en Agroalimentación EL PIÑAL PNF | 55 | |
| Formación de Ingeniero en Geociencias ZNORTE PNF | 80 | |
| Formación de Ingeniero en Informática DELICIAS PNF | 83 | |
| Formación de Ingeniero en Agroalimentación DELICIAS PNF | 41 | |
| Formación de Ingeniero en Informática URIBANTE PNF | 22 | |
| Formación de Ingeniero en Mécanica UREÑA PNF | | |
| Formación de Ingeniero en Electricidad UREÑA PNF | | |
| **TOTAL** | **2.174** | |

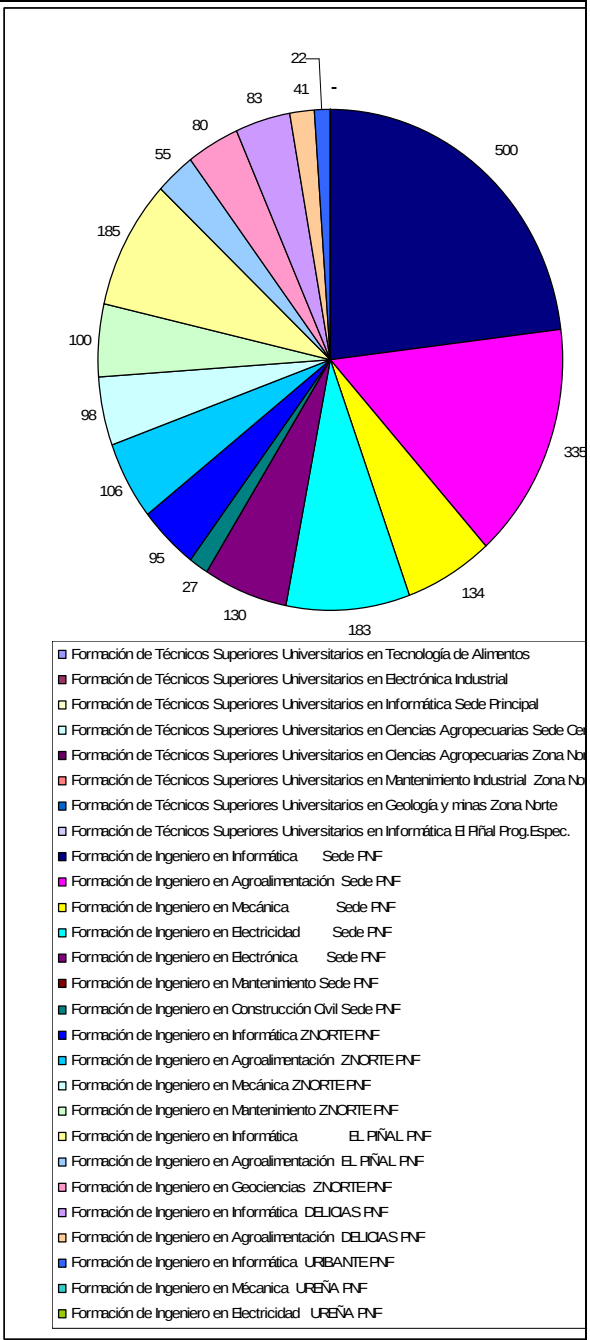

# CERTIFICACIONES OTORGADAS EN PNF

| RESUMEN DE CERTIFICACIONES OTORGADAS EN I TRAYECTO DE PNF | |
|---|---|
| **FACULTAD, ESCUELA Y CARRERA (O EQUIVALENTE)** | AÑO REA 2011 |
| Informática SEDE | 1 |
| Electricidad SEDE | |
| Mantenimiento ZONA NORTE | |
| Informática EL PIÑAL | |
| Agroalimentación ZONA NORTE | |
| Mecánica ZONA NORTE | |
| Agroalimentación SEDE | 1 |
| **(6) TOTAL** | 4 |

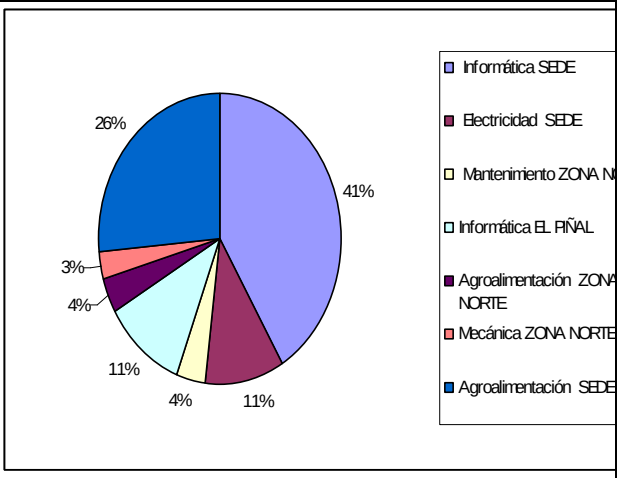


| RESUMEN DE CERTIFICACIONES OTORGADAS EN III TRAYECTO DE PNF | |
|---|---|
| **FACULTAD, ESCUELA Y CARRERA (O EQUIVALENTE)** | AÑO REA 2011 |
| Informática SEDE | 1 |
| Electricidad SEDE | |
| Mantenimiento SEDE | |
| Mantenimiento ZONA NORTE | |
| Informática EL PIÑAL | |
| | |
| **(6) TOTAL** | 2 |

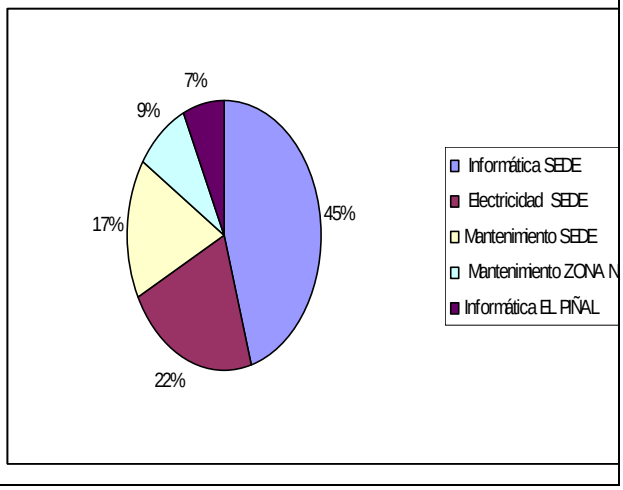

| RESUMEN EGRESADOS DE PREGRADO<br>CLASIFICADOS POR FACULTAD, ESCUELA Y CARRERA (O EQUIVALENTE)<br>INSTITUTO UNIVERSITARIO DE TECNOLOGIA AGRO-INDUSTRIAL | | |
|---|---|---|
| **FACULTAD, ESCUELA Y CARRERA (O EQUIVALENTE) (2)** | **AÑO REAL 2010 (5)** | **AÑO REAL 2011 (4)** |
| Formación de TSU+ Ingeniero en Informática Sede PNF | 0 | 273 |
| | | 127 |
| Formación de TSU en Agroalimentación Sede PNF | 0 | 146 |
| Formación de TSU en Mecánica Sede PNF | 0 | 0 |
| Formación de TSU+ Ingeniero en Electricidad Sede PNF | 0 | 101 |
| | | 96 |
| Formación de Ingeniero en Electrónica Sede PNF | 0 | 0 |
| Formación de Ingeniero en Mantenimiento Sede PNF | | 49 |
| Formación de Ingeniero en Construcción Civil Sede PNF | 0 | 0 |
| Formación de Ingeniero en Informática ZNORTE PNF | | 0 |
| Formación de TSU en Agroalimentación ZNORTE PNF | 0 | 18 |
| Formación de TSU en Mecánica ZNORTE PNF | | 21 |
| Formación de TSU+ Ingeniero en Mantenimiento ZNORTE PNF | 0 | 38 |
| | | 25 |
| Formación de Ingeniero en TSU+ Informática EL PIÑAL PNF | 0 | 42 |
| | | 18 |
| Formación de Ingeniero en Agroalimentación EL PIÑAL PNF | 0 | 0 |
| Formación de Ingeniero en Geociencias ZNORTE PNF | | |
| Formación de Ingeniero en Informática DELICIAS PNF | 0 | 0 |
| Formación de Ingeniero en Agroalimentación DELICIAS PNF | | |
| Formación de Ingeniero en Informática URIBANTE PNF | 0 | 0 |
| Formación de Ingeniero en Informática UREÑA PNF | | |
| Formación de Ingeniero en Mécanica UREÑA PNF | 0 | 0 |
| Formación de Ingeniero en Electricidad UREÑA PNF | | |
| **(6) TOTAL** | 0 | **954** |

FUENTE: Admisión, Evaluación y Control de Estudio

**OBJETIVO ESTRATÉGICO INSTITUCIONAL**
Optimizar las funciones de docencia, investigación, postgrado, integración social y producción, así como las actividades administrativas; con la finalidad de orientar la Institución hacia un excelente nivel académico, de equidad, pertinencia y solidaridad; en función de un egresado con formación integral, humanista, responsabilidad ética y de acción transformadora, acorde al modelo productivo socialista.

**POLÍTICA**
Garantizar la permanencia y prosecución en el sistema educativo.

**PROYECTO**
Apoyo a la Misión Sucre

**OBJETIVO ESPECIFICO DEL PROYECTO**
Apoyar académicamente y con acreditación de la Misión Sucre, garantizando la integración de sus programas a los PNF así como la actualización y adecuación curricular logrando su pertinencia a los contextos locales.

**MONTO DE INVERSIÓN**
Nueve mil quinientos cincuenta con cero céntimos. **(Bs. 9550,00)**

**LOGROS**
Se fortaleció académicamente la Misión Sucre a través de:

- Se otorgaron 49 titularizaciones como Ingenieros en Sistemas.
- Se prestaron las aulas y laboratorios del Instituto para impartir las clases de la Misión Sucre.

**OBSTÁCULO**

- La Misión Sucre no posee una oficina de Evaluación y Control de Estudio debidamente organizada, lo que dificultó la recopilación de las calificaciones, así como la validación y certificación de las mismas por parte de los docentes que impartieron las diversas unidades curriculares.

# FICHA RESUMEN DE PROYECTO EJECUTADO

Memoria Año 2011

## PROYECTO A003003

**NOMBRE DEL PROYECTO:** Apoyo a la Misión Sucre **CODIGO NUEVA ETAPA:** **110885**

**OBJETIVO ESTRATÉGICO INSTITUCIONAL:**

Optimizar las funciones de Docencia, Investigación, Postgrado, Integración Social y Producción, así como las actividades administrativas; con la finalidad de orientar la institución hacia un excelente nivel académico, de equidad, pertinencia y solidaridad; en función de un egresado con formación integral, humanista, responsabilidad ética y de acción transformadora, acorde al modelo productivo socialista.

**OBJETIVO ESTRATÉGICO NUEVA ETAPA:**

Avanzar en la conformación de la nueva estructura social.

**ENUNCIADO DEL PROYECTO:**

Apoyo a la Misión Sucre. Apoyar académicamente y con acreditación de la Misión Sucre, garantizando la integración de sus programas a los PNF así como la actualización y adecuación curricular logrando su pertinencia a los contextos locales.

**ORGANO O ENTE EJECUTOR:**

INSTITUTO UNIVERSITARIO DE TECNOLOGIA AGROINDUSTRIAL

**LOCALIZACIÓN:**

ESTADO TÁCHIRA

°

| | |
|---|---|
| **Inicio** | 01/01/2011 |
| **Fin** | 31/12/2011 |

| **Monto Total Proyecto** (En Bolívares) |
|---|
| 9.550,00 |

| Financiamiento (En Bolívares) | |
|---|---|
| Aprobado Ley 2011: | - |
| Modificado 2011: | 7.550,00 |
| Aprobado Total : | 9.550,00 |
| Ejecutado Total: | 9.301,41 |

| % de Avance Físico del Proyecto | 2011 | |
|---|---|---|
| | Total | 100% |

| Fuentes de Financiamiento del Proyecto 2011 | Fuente | Ordinario | Extraordinario | Otros | |
|---|---|---|---|---|---|
| | 9.550,00 | 2.000,00 | 7.550,00 | 0 | |

| Bien o Servicio del Proyecto (Meta Total) | Meta Física 2011 | Ejecución Física 2011 | % | Meta Financiera 2011 | Ejecución Financiera 2011 | % |
|---|---|---|---|---|---|---|
| Plan de acreditación de estudiantes de la Misión Sucre. (Plan) | 1 | 1 | 100 | 2.000,00 | 9.301,41 | 100,00 |

Fuente: Instituto Universitario de Tecnología Agroindustrial (Año 2011)

**OBJETIVO ESTRATÉGICO INSTITUCIONAL**
Optimizar las funciones de docencia, investigación, postgrado, integración social y producción, así como las actividades administrativas; con la finalidad de orientar la Institución hacia un excelente nivel académico, de equidad, pertinencia y solidaridad; en función de un egresado con formación integral, humanista, responsabilidad ética y de acción transformadora, acorde al modelo productivo socialista.

**POLÍTICA**
Transversalizar la enseñanza de la ética

**PROYECTO**
Generación, Divulgación y Aplicación del Conocimiento.

**OBJETIVO ESPECIFICO DEL PROYECTO**
Vincular los procesos de formación, investigación y desarrollo tecnológico con los proyectos estratégicos de la Nación dirigidos a la soberanía política, económica y cultural para la construcción de un nuevo modelo productivo.

**MONTO DE INVERSIÓN**
Novecientos veintitrés mil setecientos cuarenta y seis con cero céntimos. (Bs. 923.746,00).

**LOGROS**
En cuanto a las líneas de Investigación, estas fueron definidas para los 8 PNF impartidos en la Institución, basadas en la línea macro “Soberanía Alimentaria”. Discriminadas de la siguiente manera:

**INFORMATICA**
LINEA 1: Las Tecnologías de la Información y de la Comunicación (TIC) en la Educación.
LINEA 2: La Informática en la Organización.
LINEA 3: Redes y Sistemas de Información.

**MECANICA**
LINEA 1: El diseño y construcción de elementos y sistemas mecánicos.
LINEA 2: Diseño y desarrollo de sistemas de transporte.

**MANTENIMIENTO**
LINEA 1: Análisis de fallas en componentes mecánicos.
LINEA 2: Gestión del mantenimiento en el diseño de bienes, equipos e instalaciones.

**AGROALIMENTACION**
Producción Agroecológica para sostener la soberanía alimentaria.
LINEA 1: Producción.
LINEA 2: Transformación de materia prima.
LINEA 3: Distribución.
LINEA 4: Consumo.
**CONSTRUCCION CIVIL**
LINEA 1: Geotecnia
LINEA 2: Vialidad
LINEA 3: Estructura
**ELECTRICA**
LINEA 1: Eficiencia energética.
LINEA 2: Distribución.
LINEA 3: Transmisión.
**ELECTRONICA**
LINEA 1: Sistemas de control.
LINEA 2: Controles automáticos.
**GEOCIENCIAS**
LINEA 1: Desarrollo químico vinculado a los factores necesarios en el análisis, explotación y tratamiento de los minerales.
LINEA 2: Técnicas para minimizar los riesgos socios naturales en zonas vulnerables.
LINEA 3: Nuevas tecnologías en el manejo y conservación de cuencas hidrográficas e hidrogeológicas.

En cuanto a Extensión se realizaron las siguientes actividades que fortalecieron la vinculación IUTAI-Comunidad:

- Actividades deportivas dentro y fuera de la Institución (197).
- Actividades Religiosas dentro y fuera de la Institución (72). Destacándose entre estas últimas la participación en la Jornada Mundial de la Juventud con el Papa Benedicto XVI, realizado en Madrid, España.
- Actividades culturales con el Coro Universitario (22), Teatro (18) y Grupo Criollo (30), dentro y fuera de la Institución.
- Se impartieron cursos y talleres (47) dirigidos a la capacitación del personal Docente, Administrativo y Obrero dentro y fuera de la Institución.

Estrechando los lazos de hermandad de los pueblos latinoamericanos y caribeños, se mantuvo la prosecución de las siguientes Maestrías mediante el Convenio Venezuela-Cuba:

- Maestría en Ingeniería Eléctrica (Finalizó la escolaridad e inició las asesorías para realización de Tesis de grado): con una matrícula de 31 alumnos.
- Maestría Geofísica Aplicada: Con una matrícula de 21 alumnos.

- Se inició la Maestría de Maquinaría Agrícola, actualmente se cuenta con una matrícula de 18 alumnos.

En cuanto a las actividades de producción:

- Se desarrolló el Proyecto de Hallacas enlatadas presentándose ante el Ministerio del Poder Popular para la Educación Universitaria con una producción de 50 latas contentiva de 3 unidades por cada una.
- Se generaron 13 empleos directos, discriminados en 4 femeninos y 9 masculinos; además de 375 empleos indirectos.

## OBSTÁCULO

- No se cuentan con unidades de transporte para realizar las inspecciones en la Finca La Mulera, así como para el traslado de los docentes para dictar talleres de formación a diferentes instituciones educativas tanto a nivel media como universitaria y traslado de los estudiantes para las actividades deportivas. Es de resaltar que se solicitó Proyecto de Dotación de Unidades de Transporte para este Instituto ante la OPSU, sin obtener respuesta hasta el momento.

# FICHA RESUMEN DE PROYECTO EJECUTADO

Memoria Año 2011

## PROYECTO A003004

**NOMBRE DEL PROYECTO:** Generación, Divulgación y Aplicación del Conocimiento **CODIGO NUEVA ETAPA:** **110971**

**OBJETIVO ESTRATÉGICO INSTITUCIONAL:**

Optimizar las funciones de Docencia, Investigación, Postgrado, Integración Social y Producción, así como las actividades administrativas; con la finalidad de orientar la institución hacia un excelente nivel académico, de equidad, pertinencia y solidaridad; en función de un egresado con formación integral, humanista, responsabilidad ética y de acción transformadora, acorde al modelo productivo socialista.

**OBJETIVO ESTRATÉGICO NUEVA ETAPA:**

Avanzar en la conformación de la nueva estructura social.

**ENUNCIADO DEL PROYECTO:**

Generación, Divulgación y Aplicación del Conocimiento. Vincular los procesos de formación, investigación y desarrollo tecnológico con los proyectos estratégicos de la Nación dirigidos a la soberanía política, económica y cultural para la construcción de un nuevo modelo productivo.

**ORGANO O ENTE EJECUTOR:**

INSTITUTO UNIVERSITARIO DE TECNOLOGIA AGROINDUSTRIAL

**LOCALIZACIÓN:**

ESTADO TÁCHIRA

°

| | |
|---|---|
| **Inicio** | 01/01/2011 |
| **Fin** | 31/12/2011 |

| **Monto Total Proyecto** (En Bolívares) |
|---|
| 923.746,00 |

Financiamiento (En Bolívares)

| | |
|---|---|
| Aprobado Ley 2011: | 782.266,00 |
| Modificado 2011: | 141.480,00 |
| Aprobado Total : | 923.746,00 |
| Ejecutado Total: | 781.916,17 |

| % de Avance Físico del Proyecto | 2011 | |
|---|---|---|
| | Total | 100% |

| | Fuente | Ordinario | Extraordinario | Otros | |
|---|---|---|---|---|---|
| Fuentes de Financiamiento del Proyecto 2011 | 923.746,00 | 782.266,00 | 133.790,00 | 7690,00 | |

| Bien o Servicio del Proyecto (Meta Total) | Meta Física 2011 | Ejecución Física 2011 | % | Meta Financiera 2011 | Ejecución Financiera 2011 | % |
|---|---|---|---|---|---|---|
| Gestión y coordinación académica de la Investigación. (Plan) | 1 | 1 | 100 | 782.266 | 781.916,17 | 100 |

Fuente: Instituto Universitario de Tecnología Agroindustrial (Año 2011)

## MATRÍCULA DE POSTGRADO

| MATRÍCULA POSTGRADO | TOTAL |
|---|---|
| Maestría en Ingeniería Eléctrica | 31 |
| Maestría Geofísica Aplicada | 21 |
| Maestría de Maquinaría Agrícola | 18 |
| **TOTAL** | **70** |

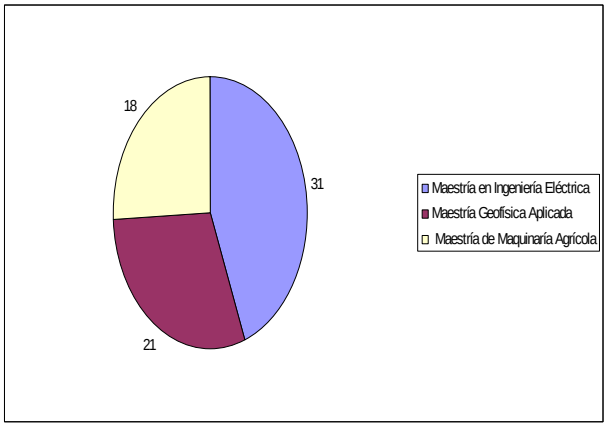


FUENTE: Investigación, Extensión, Postgrado y Producción

## RESUMEN NUEVOS INGRESOS DE POSTGRADO
## CLASIFICADOS POR AREA DE CONOCIMIENTO

| AREA DE CONOCIMIENTO | AÑO 2010 REAL | AÑO 2011 ÚLTIMO ESTIMADO |
|---|---|---|
| **CIENCIAS SOCIALES** | 0 | 0 |
| NOMBRE DE LA ESPECIALIZACIÓN | 0 | 0 |
| | 0 | 0 |
| NOMBRE DE LA MAESTRÍA | 0 | 0 |
| GEOFISICA APLICADA | 25 | 0 |
| MAQUINARIA AGRICOLA | 0 | 32 |
| ELECTRICA | 0 | 0 |
| NOMBRE DEL DOCTORADO | 0 | 0 |
| **CIENCIAS DE LA EDUCACION** | 0 | 0 |
| NOMBRE DE LA ESPECIALIZACIÓN | 0 | 0 |
| | 0 | 0 |
| NOMBRE DE LA MAESTRÍA | 0 | 0 |
| | 0 | 0 |
| NOMBRE DEL DOCTORADO | 0 | 0 |
| **CIENCIAS DEL AGRO Y DEL MAR** | 0 | 0 |
| NOMBRE DE LA ESPECIALIZACIÓN | 0 | 0 |
| | 0 | 0 |
| NOMBRE DE LA MAESTRÍA | 0 | 0 |
| | 0 | 0 |
| NOMBRE DEL DOCTORADO | 0 | 0 |
| **CIENCIAS DE LA SALUD** | 0 | 0 |
| NOMBRE DE LA ESPECIALIZACIÓN | 0 | 0 |
| | 0 | 0 |
| NOMBRE DE LA MAESTRÍA | 0 | 0 |
| | 0 | 0 |
| NOMBRE DEL DOCTORADO | 0 | 0 |
| **INGENIERIA, ARQUITECTURA Y TECNOLOGIA** | 0 | 0 |
| NOMBRE DE LA ESPECIALIZACIÓN | 0 | 0 |
| | 0 | 0 |
| NOMBRE DE LA MAESTRÍA | 0 | 0 |
| | 0 | 0 |
| NOMBRE DEL DOCTORADO | 0 | 0 |
| **HUMANIDADES** | 0 | 0 |
| NOMBRE DE LA ESPECIALIZACIÓN | 0 | 0 |
| | 0 | 0 |
| NOMBRE DE LA MAESTRÍA | 0 | 0 |
| | 0 | 0 |
| NOMBRE DEL DOCTORADO | 0 | 0 |
| | 0 | 0 |
| **TOTAL ESPECIALIZACIÓN** | **0** | **0** |
| **TOTAL MAESTRÍA** | **25** | **32** |
| **TOTAL DOCTORADO** | **0** | **0** |
| | **0** | **0** |
| **(6) TOTAL** | **25** | **32** |

Fuente: Investigación, Extensión, Producción y Postgrado (Año 2011)

## RESUMEN MATRÍCULA DE POSTGRADO
## CLASIFICADOS POR AREA DE CONOCIMIENTO

| AREA DE CONOCIMIENTO | AÑO 2010 REAL | AÑO 2011 ÚLTIMO ESTIMADO |
|---|---|---|
| **CIENCIAS SOCIALES** | 0 | 0 |
| NOMBRE DE LA ESPECIALIZACIÓN | 0 | 0 |
| | 0 | 0 |
| NOMBRE DE LA MAESTRÍA | 0 | 0 |
| GEOFISICA APLICADA | 20 | 21 |
| MAQUINARIA AGRICOLA | 0 | 18 |
| ELECTRICA | 31 | 31 |
| NOMBRE DEL DOCTORADO | 0 | 0 |
| **CIENCIAS DE LA EDUCACION** | 0 | 0 |
| NOMBRE DE LA ESPECIALIZACIÓN | 0 | 0 |
| | 0 | 0 |
| NOMBRE DE LA MAESTRÍA | 0 | 0 |
| | 0 | 0 |
| NOMBRE DEL DOCTORADO | 0 | 0 |
| **CIENCIAS DEL AGRO Y DEL MAR** | 0 | 0 |
| NOMBRE DE LA ESPECIALIZACIÓN | 0 | 0 |
| | 0 | 0 |
| NOMBRE DE LA MAESTRÍA | 0 | 0 |
| | 0 | 0 |
| NOMBRE DEL DOCTORADO | 0 | 0 |
| **CIENCIAS DE LA SALUD** | 0 | 0 |
| NOMBRE DE LA ESPECIALIZACIÓN | 0 | 0 |
| | 0 | 0 |
| NOMBRE DE LA MAESTRÍA | 0 | 0 |
| | 0 | 0 |
| NOMBRE DEL DOCTORADO | 0 | 0 |
| **INGENIERIA, ARQUITECTURA Y TECNOLOGIA** | 0 | 0 |
| NOMBRE DE LA ESPECIALIZACIÓN | 0 | 0 |
| | 0 | 0 |
| NOMBRE DE LA MAESTRÍA | 0 | 0 |
| | 0 | 0 |
| NOMBRE DEL DOCTORADO | 0 | 0 |
| **HUMANIDADES** | 0 | 0 |
| NOMBRE DE LA ESPECIALIZACIÓN | 0 | 0 |
| | 0 | 0 |
| NOMBRE DE LA MAESTRÍA | 0 | 0 |
| | 0 | 0 |
| NOMBRE DEL DOCTORADO | 0 | 0 |
| | 0 | 0 |
| **TOTAL ESPECIALIZACIÓN** | **0** | **0** |
| **TOTAL MAESTRÍA** | **51** | **70** |
| **TOTAL DOCTORADO** | **0** | 0 |
| **(6) TOTAL** | **51** | **70** |

**Fuente: Investigación, Extensión, Producción y Postgrado (Año 2011)**
**NOTA: INCLUYE LOS NUEVOS INSCRITOS POR ESPECIALIDAD, MAESTRÍA Y DOCTORADO**

**OBJETIVO ESTRATÉGICO INSTITUCIONAL**
Optimizar las funciones de docencia, investigación, postgrado, integración social y producción, así como las actividades administrativas; con la finalidad de orientar la Institución hacia un excelente nivel académico, de equidad, pertinencia y solidaridad; en función de un egresado con formación integral, humanista, responsabilidad ética y de acción transformadora, acorde al modelo productivo socialista.

**POLÍTICA**
Garantizar la Permanencia y prosecución en el Sistema Educativo.

**PROYECTO**
Captación, Permanencia y Atención Integral del Estudiante.

**OBJETIVO ESPECIFICO DEL PROYECTO**
Garantizar el ingreso, las condiciones para el desempeño estudiantil y una adecuada atención para mejorar los niveles de prosecución.

**MONTO DE INVERSIÓN**
Diez millones ochocientos cincuenta y dos mil seiscientos sesenta y dos con noventa y dos céntimos (Bs. 10.852.662,92).

**LOGROS**
Se ofreció asistencia socioeconómica y asistencial a la población estudiantil (8.900 alumnos), en este sentido, se concedieron:

- 350 Becas Estudio mensuales.
- 266 Becas Trabajo mensuales.
- 91 Becas Mérito mensuales.
- 40 Becas Pasantía mensuales.
- 75 Becas Preparaduría mensuales.
- 882 Ayudantías en efectivo.
- 1.145 Ayudas Extraordinarias.
- 115 ayudas a la Federación y Centro de Estudiantes.
- 922 Alumnos atendidos en Servicio de Orientación.
- 2.331 Alumnos atendidos en Asistencia Integral de Salud (Medicina Interna, Externa y Odontológica).
- 85 Alumnos atendidos a través de FAMES.
- 2.152 Bandejas diarias de comedor.
- Se generaron 18 empleos directos, discriminados en 11 femeninos y 7 masculinos; además de 375 empleos indirectos.

## OBSTÁCULO

- A pesar de haber sido solicitado en informe de crédito adicional 2011 al MPPEU, no se aprobaron recursos para contratar personal médico y asistencial adicional, con la finalidad de extender el servicio médico-odontológico hasta las 10:00 pm. y de esta manera cubrir en el horario nocturno a la masa estudiantil que cursa estudios en los PNF que oferta la Institución.

# FICHA RESUMEN DE PROYECTO EJECUTADO

Memoria Año 2011

## PROYECTO A003005

**NOMBRE DEL PROYECTO:** Captación, Permanencia y Atención Integral del Estudiante **CODIGO NUEVA ETAPA:** **111060**

**OBJETIVO ESTRATÉGICO INSTITUCIONAL:**

Optimizar las funciones de Docencia, Investigación, Postgrado, Integración Social y Producción, así como las actividades administrativas; con la finalidad de orientar la institución hacia un excelente nivel académico, de equidad, pertinencia y solidaridad; en función de un egresado con formación integral, humanista, responsabilidad ética y de acción transformadora, acorde al modelo productivo socialista.

**OBJETIVO ESTRATÉGICO NUEVA ETAPA:**

Avanzar en la conformación de la nueva estructura social.

**ENUNCIADO DEL PROYECTO:**

Captación, Permanencia y Atención Integral del Estudiante. Garantizar el ingreso, las condiciones para el desempeño estudiantil y una adecuada atención para mejorar los niveles de prosecución.

**ORGANO O ENTE EJECUTOR:**

INSTITUTO UNIVERSITARIO DE TECNOLOGIA AGROINDUSTRIAL

**LOCALIZACIÓN:**

ESTADO TÁCHIRA

°

| | |
|---|---|
| **Inicio** | 01/01/2011 |
| **Fin** | 31/12/2011 |

| **Monto Total Proyecto** (En Bolívares) |
|---|
| 10.852.662,92 |

| Financiamiento (En Bolívares) | |
|---|---|
| Aprobado Ley 2011: | 6.652.954,00 |
| Modificado 2011: | 4.199.708,92 |
| Aprobado Total : | 10.852.662,92 |
| Ejecutado Total: | 9.854.857,89 |

| % de Avance Físico del Proyecto | 2011 | |
|---|---|---|
| | Total | 80% |

| | Fuente | Ordinario | Extraordinario | Otros | |
|---|---|---|---|---|---|
| Fuentes de Financiamiento del Proyecto 2011 | 10.852.662,92 | 6.652.954,00 | 4.098.608,92 | 101.100,00 | |

| Bien o Servicio del Proyecto (Meta Total) | Meta Física 2011 | Ejecución Física 2011 | % | Meta Financiera 2011 | Ejecución Financiera 2011 | % |
|---|---|---|---|---|---|---|
| Gestión y coordinación de los procesos de ingreso, permanencia y egreso estudiantil. (Plan) | 1 | 0,95 | 95 | 814.924,00 | 811.810,23 | 8 |
| Servicio de orientación (Alumno atendido) | 1.200 | 922 | 76,833 | 0 | 1.000,00 | 0,01 |
| Servicio socio económico (Alumno atendido) | 1.011 | 930 | 91,988 | 1.551.600,00 | 2.752.634,99 | 27,93 |
| Asistencia integral de salud (Alumno atendido) | 3.000 | 2331 | 77,7 | 0 | 90.052,67 | 0,91 |
| Servicio de comedor (Alumno atendido) | 2.132 | 2152 | 100,94 | 4.059.430,00 | 5.919.160,00 | 60,06 |
| Asesoria académica (Alumno atendido) | 75 | 75 | 100 | 207.000,00 | 207.000,00 | 2,10 |
| Cooperación y solidaridad estudiantil (Alumno atendido) | 58 | 10 | 17,241 | 20.000,00 | 73.200,00 | 0,74 |

Fuente: Instituto Universitario de Tecnología Agroindustrial (Año 2011)

## TIPOS DE BECAS

| TIPOS DE BECAS | CANTIDA |
|---|---|
| Becas Estudio mensuales. | 3 |
| Becas Trabajo mensuales. | 2 |
| Becas Mérito mensuales | |
| Becas Pasantía mensuales. | |
| Becas Preparaduría mensuales. | |
| **TOTAL** | 8 |

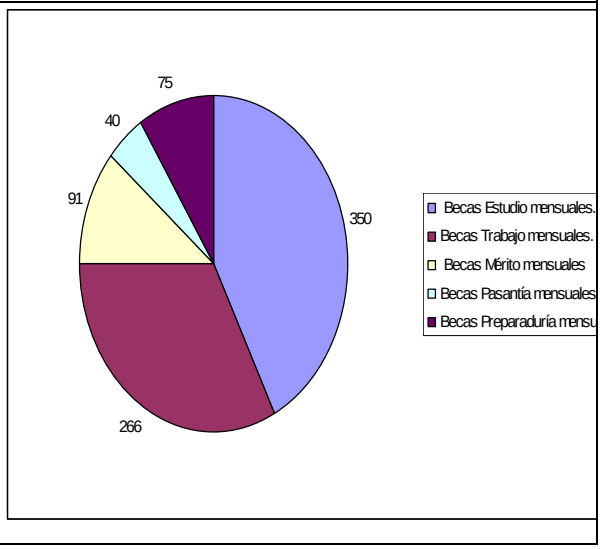

## RESUMEN DE EJECUCIÓN DE PROVIDENCIAS ESTUDIANTILES

### AYUDAS DIRECTAS

| CONCEPTOS | BENEFICIARIOS Y RECURSOS ASIGNADOS | | | | | | | |
|---|---|---|---|---|---|---|---|---|
| | AÑO 2010 | | | | AÑO 2011 | | | |
| | Nº DE BENEFICIARIOS (REAL) | PRESUPUESTO ASIGNADO | PRESUPUESTO MONDIFICADO | PRESUPUESTO EJECUTADO 2010 | Nº DE BENEFICIARIOS (ÚLTIMO ESTIMADO) | PRESUPUESTO ASIGNADO | PRESUPUESTO MONDIFICADO | PRESUPUESTO EJECUTADO 2011 |
| BECAS EN EFECTIVO (*) | 707 | 1.131.200 | 1.131.200 | 1.124.800,00 | 707 | 1.131.200 | 2.350.300 | 2.271.200,00 |
| PREPARADURIAS | 75 | 207.000 | 207.000 | 207.000,00 | 75 | 207.000 | 282.300 | 282.300,00 |
| PASANTIAS | 40 | 31.369 | 70.400 | 70.400,00 | 40 | 64.000 | 145.700 | 145.700,00 |
| AYUDANTÍAS | 241 | 75.600 | 75.600 | 75.600,00 | 74 | 75.600 | 246.727 | 246.326,52 |
| CRÉDITOS EDUCATIVOS | 0 | 0,00 | 0,00 | 0,00 | 0 | 0 | 0,00 | 0,00 |
| AYUDAS EVENTUALES Y EXTRAORDINARIAS | 1910 | 280.800 | 361.769 | 361.768,24 | 96 | 0 | 276.517 | 276.300,00 |
| AYUDAS AL CENTRO DE ESTUDIANTES | 0 | 0,00 | 0,00 | 0,00 | 39 | 300.800 | 70.000 | 67.260,00 |
| **(3) TOTAL AYUDAS DIRECTAS** | **2.973** | **1.725.969** | **1.845.969** | **1.839.568** | **1.031** | **1.778.600** | **3.371.544** | **3.289.087** |

### SERVICIOS ESTUDIANTILES

| CONCEPTOS | BENEFICIARIOS Y RECURSOS ASIGNADOS | | | | | | | |
|---|---|---|---|---|---|---|---|---|
| | AÑO 2010 | | | | AÑO 2011 | | | |
| | Nº DE BENEFICIARIOS (REAL) | PRESUPUESTO ASIGNADO | PRESUPUESTO MONDIFICADO | PRESUPUESTO EJECUTADO 2010 | Nº DE BENEFICIARIOS (ÚLTIMO ESTIMADO) | PRESUPUESTO ASIGNADO | PRESUPUESTO MONDIFICADO | PRESUPUESTO EJECUTADO 2011 |
| COMEDOR | 2.132 | 3.535.364,00 | 3.545.607,07 | 3.528.991,96 | 2152 | 4.059.430,00 | 5.919.868,00 | 5.919.868,00 |
| TRANSPORTE | 4.132 | 74.116,00 | 374.116,00 | 349.292,42 | 5400 | 30.000,00 | 285.680,00 | 285.680,00 |
| SERVICIOS MÉDICOS | 2.077 | 0 | 0 | 0 | 2331 | 0 | 0 | 0 |
| MEDICINAS Y MATERIALES MÉDICO QUIRÚRGICOS Y DENTALES | 1.417 | 36.025,00 | 36.025,00 | 34.597,00 | 2100 | 42.000 | 168.290 | 168.290,00 |
| OTROS BENEFICIOS (FAMES) | 60 | ,00 | ,00 | ,00 | 85 | 672.837,00 | 0 | 0,00 |
| **(5) TOTAL SERVICIOS ESTUDIANTILES** | **9.818** | **3.645.505,00** | **3.955.748,07** | **3.912.881,38** | **12.068,00** | **4.804.267,00** | **6.373.838,00** | **6.373.838,00** |

**FUENTE: Secciones de Formulación y Ejecución Presupuestaría.**

**OBJETIVO ESTRATÉGICO INSTITUCIONAL**
Optimizar las funciones de docencia, investigación, postgrado, integración social y producción, así como las actividades administrativas; con la finalidad de orientar la Institución hacia un excelente nivel académico, de equidad, pertinencia y solidaridad; en función de un egresado con formación integral, humanista, responsabilidad ética y de acción transformadora, acorde al modelo productivo socialista.

**POLÍTICA**
Garantizar la Permanencia y prosecución en el Sistema Educativo.

**PROYECTO**
Fortalecimiento y Desarrollo de la Gestión Científica, Tecnológica y Humanística.

**OBJETIVO ESPECIFICO DEL PROYECTO**
Garantizar el apoyo en materia de los servicios de biblioteca, laboratorios, talleres y plataforma tecnológica de la academia.

**MONTO DE INVERSIÓN**
Dos millones quinientos cuarenta y un mil novecientos cuarenta y nueve con cero céntimos. (Bs. 2.541.949,00)

**LOGROS**
Se dio apoyo y asesoría a estudiantes y docentes en cuanto al préstamo de bibliografía y computadores (Sala OPSU horas / máquina) así como préstamo de la sala anexa de la biblioteca y laboratorios para jornadas de extensión universitaria (Cursos, talleres, charlas, conferencias, foros, seminarios, actos y reuniones), tal como se detalla a continuación:

- Préstamos de Bibliografía (Internos): 2.968
- Préstamos de Bibliografía (Circulantes): 4.807
- Estudiantes atendidos en Sala OPSU: 4.363
- Docentes, Administrativos, Obreros y Público en General atendidos en la Sala OPSU: 441
- Se dotó de material bibliográfico con 670 ejemplares de última edición para las diferentes áreas que permiten reforzar el proceso enseñanza-aprendizaje en los PNF que imparte la Institución.
- Se cubrieron las necesidades de materiales y suministros en los laboratorios, atendiéndose a 20.424 usuarios tanto de la comunidad interna y externa del instituto, superándose la meta establecida.
- Se generaron 32 empleos directos, discriminados en 25 femeninos y 7 masculinos; además de 375 empleos indirectos.

## OBSTÁCULO

- No se percibieron recursos para el mejoramiento de los techos de la biblioteca de la Sede Central solicitado en informe de Crédito Adicional 2011 ante el Superior Despacho, situación que obstaculiza el uso de las instalaciones a la comunidad universitaria (goteras y filtraciones).

# FICHA RESUMEN DE PROYECTO EJECUTADO

Memoria Año 2011

## PROYECTO A003006

**NOMBRE DEL PROYECTO:** Fortalecimiento y Desarrollo de la Gestión Científica, Tecnológica y Humanística **CODIGO NUEVA ETAPA:111081**

**OBJETIVO ESTRATÉGICO INSTITUCIONAL:**

Optimizar las funciones de Docencia, Investigación, Postgrado, Integración Social y Producción, así como las actividades administrativas; con la finalidad de orientar la institución hacia un excelente nivel académico, de equidad, pertinencia y solidaridad; en función de un egresado con formación integral, humanista, responsabilidad ética y de acción transformadora, acorde al modelo productivo socialista.

**OBJETIVO ESTRATÉGICO NUEVA ETAPA:**

Avanzar en la conformación de la nueva estructura social.

**ENUNCIADO DEL PROYECTO:**

Fortalecimiento y Desarrollo de la Gestión Científica, Tecnológica y Humanística. Garantizar el apoyo en materia de los servicios de biblioteca, laboratorios, talleres y plataforma tecnológica de la academia.

**ORGANO O ENTE EJECUTOR:**

INSTITUTO UNIVERSITARIO DE TECNOLOGIA AGROINDUSTRIAL

**LOCALIZACIÓN:**

ESTADO TÁCHIRA

°

| | | | |
|---|---|---|---|
| **Inicio** | 01/01/2011 | **Monto Total Proyecto** (En Bolívares) | |
| **Fin** | 31/12/2011 | 2.541.949,00 | |

| Financiamiento (En Bolívares) | |
|---|---|
| Aprobado Ley 2011: | 2.228.237,00 |
| Modificado 2011: | 313.712,00 |
| Aprobado Total : | 2.541.949,00 |
| Ejecutado Total: | 2.338.218,77 |

| % de Avance Físico del Proyecto | 2011 | |
|---|---|---|
| | Total | 116% |

| Fuentes de Financiamiento del Proyecto 2011 | Fuente | Ordinario | Extraordinario | Otros | |
|---|---|---|---|---|---|
| | 2.541.949 | 2.228.237 | 313.712 | | |

| Bien o Servicio del Proyecto (Meta Total) | Meta Física 2011 | Ejecución Física 2011 | % | Meta Financiera 2011 | Ejecución Financiera 2011 | % |
|---|---|---|---|---|---|---|
| Gestión y coordinación (Plan) | 1 | 0,95 | 95 | 2.226.237,00 | 2.222.151,01 | 95,04 |
| Servicios bibliotecarios (Visitas/ Usuarios) | 15.000 | 12.579 | 83,86 | 0 | 109.167,76 | 4,67 |
| Laboratorios y Talleres (Visitas/ Usuarios) | 12.000 | 20.424 | 170,2 | 2.000,00 | 6.900,00 | 0,30 |

Fuente: Instituto Universitario de Tecnología Agroindustrial (Año 2011)

## SERVICIOS BIBLIOTECARIOS

| SERVICIOS BIBLIOTECARIOS | CANTIDAD |
|---|---|
| Préstamos de Bibliografía (Internos) | 2.968 |
| Préstamos de Bibliografía (Circulantes) | 4.807 |
| Estudiantes atendidos en Sala OPSU | 4.363 |
| Docentes, Administrativos, Obreros y Público en General atendidos en la Sala OPSU | 441 |
| **TOTAL** | **12.579** |

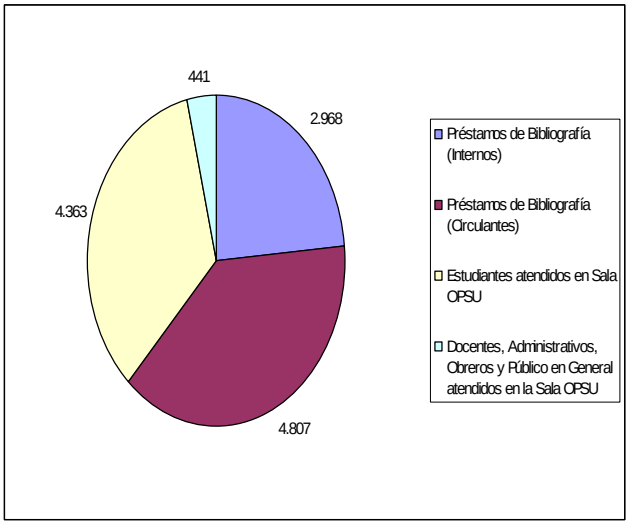

**RESUMEN DE EJECUCIÓN DE DOTACIÓN**

| CONCEPTOS | BENEFICIARIOS Y RECURSOS ASIGNADOS | | | | | | | |
|---|---|---|---|---|---|---|---|---|
| | AÑO 2010 | | | | AÑO 2011 | | | |
| | Nº DE BENEFICIARIOS / USUARIOS ATENDIDOS (REAL) | PRESUPUESTO | | | | PRESUPUESTO | | |
| | | PRESUPUESTO ASIGNADO | PRESUPUESTO MONDIFICADO | PRESUPUESTO EJECUTADO 2011 | Nº DE BENEFICIARIOS (ÚLTIMO ESTIMADO) | PRESUPUESTO ASIGNADO | PRESUPUESTO MONDIFICADO | PRESUPUESTO EJECUTADO 2011 |
| Servicios bibliotecarios | 13.400 | 97.500,00 | 97.500,00 | 96.782,63 | 12.579 | 139.000,00 | 339.000,00 | 337.434,88 |
| Laboratorios | S/I | 119.834,00 | 121.194,00 | 103.663,03 | 20.414 | 2.000,00 | 176.712,00 | 176.712,00 |
| Bioterios | 0 | 0 | 0 | 0 | 0 | 0 | 0 | 0 |
| Estaciones Experimentales | 0 | 0 | 0 | 0 | 0 | 0 | 0 | 0 |
| Tecnologías de Información y Audiovisuales | 0 | 0 | 0 | 0 | 9.321,00 | 370.000,00 | 0 | 370.000,00 |
| Servicios de tecnología de información | 0 | 0 | 0 | 0 | 0 | 0 | 0 | 0 |

**FUENTE: Secciones de Formulación y Ejecución Presupuestaría.**
S/I: Sin Información.

## OBJETIVO ESTRATÉGICO INSTITUCIONAL

Optimizar las funciones de docencia, investigación, postgrado, integración social y producción, así como las actividades administrativas; con la finalidad de orientar la Institución hacia un excelente nivel académico, de equidad, pertinencia y solidaridad; en función de un egresado con formación integral, humanista, responsabilidad ética y de acción transformadora, acorde al modelo productivo socialista.

## POLÍTICA

Garantizar la Permanencia y prosecución en el Sistema Educativo.

## PROYECTO

Desarrollo y Mantenimiento de la Infraestructura y Bienes Nacionales.

## OBJETIVO ESPECIFICO DEL PROYECTO

Preservar la planta física, a través del mantenimiento y conservación de los espacios físicos y mantenimiento de los bienes nacionales.

## MONTO DE INVERSIÓN

Cinco millones setecientos sesenta y dos mil doscientos veinte con cero céntimos. (Bs. 5.762.220,00)

**LOGROS**

- Se realizó el mantenimiento a 332.416 mtrs$^2$ de infraestructura en el Instituto, representado básicamente en trabajos de electricidad, albañilería, herrería, aires acondicionados, jardinería y pintura.
- Se realizaron 8 proyectos de infraestructura remitidos a la OPSU, con el objeto de solicitar recursos financieros para su ejecución.
  - Terminación Construcción Aulas y Laboratorios, Módulo 03, en el Instituto Universitario Tecnología Agro Industrial, San Cristóbal, Estado Táchira.
  - Continuación Construcción de Laboratorio (Módulo Nº 03), en el Instituto Universitario Tecnología Agro Industrial, Extensión Zona Norte, Colón, Estado Táchira.
  - Construcción Comedor Universitario, en el Instituto Universitario Tecnología Agro Industrial, Extensión Zona Norte, Colón, Estado Táchira.
  - Construcción Comedor Universitario, en el Instituto Universitario Tecnología Agro Industrial, Extensión Zona Norte, Michelena, Estado Táchira.
  - Construcción del Techado de la Cancha Múltiple, en el Instituto Universitario Tecnología Agro Industrial, El Piñal, Estado Táchira.
  - Ampliación Construcción Comedor Universitario, en el Instituto Universitario Tecnología Agro Industrial, San Cristóbal, Estado Táchira.
  - Construcción Comedor Universitario, en el Instituto Universitario Tecnología Agro Industrial, El Piñal, Estado Táchira.
  - Construcción del Módulo 02, Aulas en el Instituto Universitario Tecnología Agro Industrial, Extensión Zona Norte, Colón, Estado Táchira.
- Se realizaron 4 proyectos de reparaciones menores remitidos a la OPSU, con el objeto de solicitar recursos financieros para su ejecución relacionados con la ampliación y mejoramientos en:
  - En la Sede Central: Área de techo de la biblioteca, ampliación del módulo 22, mejoramiento del Almacén y del módulo 24.
  - Extensión Colón: Mejoramiento del área Administrativa.
  - Extensión Michelena: Mejoramiento en el área de biblioteca, control de estudio y cubículo de profesores.
  - Programa Especial El Piñal: Mejoramiento en el módulo de baños, comedor y sala virtual.
- Se generaron 75 empleos directos, discriminados en 27 femeninos y 48 masculinos; además de 375 empleos indirectos.

## OBSTÁCULO

- No se percibieron recursos para las ampliaciones y mejoramientos de la infraestructura de la Sede Central y Extensiones solicitadas en informe de Crédito Adicional 2011 ante el Superior Despacho.

## FICHA RESUMEN DE PROYECTO EJECUTADO

Memoria Año 2011

**PROYECTO A003007**

**NOMBRE DEL PROYECTO:** Desarrollo y Mantenimiento de la Infraestructura y Bienes Nacionales **CODIGO NUEVA ETAPA: 111083**

**OBJETIVO ESTRATÉGICO INSTITUCIONAL:**

Optimizar las funciones de Docencia, Investigación, Postgrado, Integración Social y Producción, así como las actividades administrativas; con la finalidad de orientar la institución hacia un excelente nivel académico, de equidad, pertinencia y solidaridad; en función de un egresado con formación integral, humanista, responsabilidad ética y de acción transformadora, acorde al modelo productivo socialista.

**OBJETIVO ESTRATÉGICO NUEVA ETAPA:**

Avanzar en la conformación de la nueva estructura social.

**ENUNCIADO DEL PROYECTO:**

Desarrollo y Mantenimiento de la Infraestructura y Bienes Nacionales. Preservar la planta física, a través del mantenimiento y conservación de los espacios físicos y mantenimiento de los bienes nacionales

**ORGANO O ENTE EJECUTOR:**

INSTITUTO UNIVERSITARIO DE TECNOLOGIA AGROINDUSTRIAL

**LOCALIZACIÓN:**

ESTADO TÁCHIRA

°

| | |
|---|---|
| **Inicio** | 01/01/2011 |
| **Fin** | 31/12/2011 |

| **Monto Total Proyecto** (En Bolívares) |
|---|
| 5.762.220,00 |

| Financiamiento (En Bolívares) | |
|---|---|
| Aprobado Ley 2011: | 4.794.125,00 |
| Modificado 2011: | 968.095,00 |
| Aprobado Total : | 5.762.220,00 |
| Ejecutado Total: | 5.265.695,54 |

| % de Avance Físico del Proyecto | 2011 | |
|---|---|---|
| | Total | 98% |

| Fuentes de Financiamiento del Proyecto 2011 | Fuente | Ordinario | Extraordinario | Otros | |
|---|---|---|---|---|---|
| | 5.762.220 | 4.794.125 | 963.095 | 5.000 | |

| Bien o Servicio del Proyecto (Meta Total) | Meta Física 2011 | Ejecución Física 2011 | % | Meta Financiera 2011 | Ejecución Financiera 2011 | % |
|---|---|---|---|---|---|---|
| Gestión y coordinación (Plan) | 1 | 0,95 | 95 | 727.930 | 717.508,00 | 13,63 |
| Mantenimiento y conservación (Mtrs 2) | 332.416 | 332.416 | 100 | 4.066.195 | 4.548.187,54 | 86,37 |

Fuente: Instituto Universitario de Tecnología Agroindustrial (Año 2011)

**OBJETIVO ESTRATÉGICO INSTITUCIONAL**

Optimizar las funciones de docencia, investigación, postgrado, integración social y producción, así como las actividades administrativas; con la finalidad de orientar la Institución hacia un excelente nivel académico, de equidad, pertinencia y solidaridad; en función de un egresado con formación integral, humanista, responsabilidad ética y de acción transformadora, acorde al modelo productivo socialista.

**POLÍTICA ESTRATEGICA INTITUCIONAL**

Optimizar el acceso, permanencia y prosecución en el Sistema de Educación Universitaria.

**ACCIONES CENTRALIZADAS**

- Asignación y control de los recursos para gastos de los trabajadores
- Gestión Administrativa
- Previsión y Protección Social

**MONTO DE INVERSIÓN**

- Asignación y control de los recursos para gastos de los trabajadores: Treinta y siete millones ochocientos treinta y cinco mil veintinueve con ochenta y seis céntimos. (Bs. 37.835.029,86)
- Gestión Administrativa: Once millones setenta y tres mil ciento setenta y tres con treinta y nieve céntimos. (Bs. 11.073.173,39)
- Previsión y Protección Social: Treinta y tres millones ochenta mil ciento sesenta y dos con cuarenta y seis céntimos. (Bs. 33.080.162,46)

**LOGROS**

- Se dio cumplimiento a los compromisos contractuales con el personal que labora en la institución y compromisos legalmente adquiridos con los proveedores.
- La deuda institucional se canceló en un 82%

# FICHA RESUMEN DE PROYECTO EJECUTADO

Memoria Año 2011

## ACCIÓN CENTRALIZADA 1

**NOMBRE DE LA ACCIÓN CENTRALIZADA:** Asignación y control de los recursos para gastos de los trabajadores

**OBJETIVO ESTRATÉGICO INSTITUCIONAL:**

Optimizar las funciones de Docencia, Investigación, Postgrado, Integración Social y Producción, así como las actividades administrativas; con la finalidad de orientar la institución hacia un excelente nivel académico, de equidad, pertinencia y solidaridad; en función de un egresado con formación integral, humanista, responsabilidad ética y de acción transformadora, acorde al modelo productivo socialista.

**OBJETIVO ESTRATÉGICO NUEVA ETAPA:**

Avanzar en la conformación de la nueva estructura social.

**ENUNCIADO DE LA ACCIÓN**

Asignación y control de los recursos para gastos de los trabajadores

**ÓRGANO O ENTE EJECUTOR:**

INSTITUTO UNIVERSITARIO DE TECNOLOGIA AGROINDUSTRIAL

**LOCALIZACIÓN:**

ESTADO TÁCHIRA

°

| | |
|---|---|
| **Inicio** | 01/01/2011 |
| **Fin** | 31/12/2011 |

| **Monto Total Proyecto** (En Bolívares) |
|---|
| 37.835.029,86 |

| Financiamiento (En Bolívares) | |
|---|---|
| Aprobado Ley 2011: | 25.209.271,00 |
| Modificado 2011: | 12.625.758,86 |
| Aprobado Total : | 37.835.029,86 |
| Ejecutado Total: | 36.521.870,88 |

| % de Avance Físico del Proyecto | | |
|---|---|---|
| | 2011 | |
| | Total | |

| Fuentes de Financiamiento del Proyecto 2011 | Fuente | Ordinario | Extraordinario | Otros | |
|---|---|---|---|---|---|
| | 37.835.029,86 | 25.209.271,00 | 12.625.758,86 | 0 | |

| Bien o Servicio del Proyecto (Meta Total) | Meta Física 2011 | Ejecución Física 2011 | % | Meta Financiera 2011 | Ejecución Financiera 2011 | % |
|---|---|---|---|---|---|---|
| 1. Dirección y Coordinación de los gastos de los trabajadores. | | | | 25.209.271,00 | 36.521.870,88 | 100 |

Fuente: Instituto Universitario de Tecnología Agroindustrial (Año 2011)

# FICHA RESUMEN DE PROYECTO EJECUTADO

Memoria Año 2011

## ACCIÓN CENTRALIZADA 2

**NOMBRE DEL PROYECTO:** Gestión Administrativa

**OBJETIVO ESTRATÉGICO INSTITUCIONAL:**

Optimizar las funciones de Docencia, Investigación, Postgrado, Integración Social y Producción, así como las actividades administrativas; con la finalidad de orientar la institución hacia un excelente nivel académico, de equidad, pertinencia y solidaridad; en función de un egresado con formación integral, humanista, responsabilidad ética y de acción transformadora, acorde al modelo productivo socialista.

**OBJETIVO ESTRATÉGICO NUEVA ETAPA:**

Avanzar en la conformación de la nueva estructura social.

**ENUNCIADO DEL PROYECTO:**

Gestión Administrativa

**ÓRGANO O ENTE EJECUTOR:**

INSTITUTO UNIVERSITARIO DE TECNOLOGIA AGROINDUSTRIAL

**LOCALIZACIÓN:**

ESTADO TÁCHIRA

°

| | |
|---|---|
| **Inicio** | 01/01/2011 |
| **Fin** | 31/12/2011 |

| **Monto Total Proyecto** (En Bolívares) |
|---|
| 11.073.173,39 |

| % de Avance Físico del Proyecto | 2011 | |
|---|---|---|
| | Total | |

Financiamiento (En Bolívares)

| | |
|---|---|
| Aprobado Ley 2011: | 561.920,00 |
| Modificado 2011: | 10.511.253,39 |
| Aprobado Total : | 11.073.173,39 |
| Ejecutado Total: | 8.683.113,72 |

| Fuentes de Financiamiento del Proyecto 2011 | Fuente | Ordinario | Extraordinario | Otros | |
|---|---|---|---|---|---|
| | 11.073.173,39 | 561.920,00 | 10.511.253,39 | | |

| Bien o Servicio del Proyecto (Meta Total) | Meta Física 2011 | Ejecución Física 2011 | % | Meta Financiera 2011 | Ejecución Financiera 2011 | % |
|---|---|---|---|---|---|---|
| Apoyo Institucional a las acciones especificas de los proyectos del organismo. | | | | 561.920,00 | 8.683.113,72 | 100 |

Fuente: Instituto Universitario de Tecnología Agroindustrial (Año 2011)

# FICHA RESUMEN DE PROYECTO EJECUTADO

Memoria Año 2011

## ACCIÓN CENTRALIZADA 3

**NOMBRE DEL PROYECTO:** Previsión y Protección Social

**OBJETIVO ESTRATÉGICO INSTITUCIONAL:**
Optimizar las funciones de Docencia, Investigación, Postgrado, Integración Social y Producción, así como las actividades administrativas; con la finalidad de

**OBJETIVO ESTRATÉGICO NUEVA ETAPA:**
Avanzar en la conformación de la nueva estructura social.

**ENUNCIADO DEL PROYECTO:**
Previsión y Protección Social

**ÓRGANO O ENTE EJECUTOR:**
INSTITUTO UNIVERSITARIO DE TECNOLOGIA AGROINDUSTRIAL

**LOCALIZACIÓN:**
ESTADO TÁCHIRA

°

| | |
|---|---|
| **Inicio** | 01/01/2011 |
| **Fin** | 31/12/2011 |

| **Monto Total Proyecto** (En Bolívares) |
|---|
| 33.080.162,46 |

| Financiamiento (En Bolívares) | |
|---|---|
| Aprobado Ley 2011: | 24.563.690,00 |
| Modificado 2011: | 8.516.472,46 |
| Aprobado Total : | 33.080.162,46 |
| Ejecutado Total: | 32.002.998,64 |

| % de Avance Físico del Proyecto | 2011 | |
|---|---|---|
| | Total | |

| Fuentes de Financiamiento del Proyecto 2011 | Fuente | Ordinario | Extraordinario | Otros | |
|---|---|---|---|---|---|
| | 33.080.162,46 | 24.563.690,00 | 8.516.472,46 | | |

| Bien o Servicio del Proyecto (Meta Total) | Meta Física 2011 | Ejecución Física 2011 | % | Meta Financiera 2011 | Ejecución Financiera 2011 | % |
|---|---|---|---|---|---|---|
| Asignación y control de los recursos para gastos de los pensionados y jubilados. | | | | 24.563.690,00 | 32.002.998,64 | 100 |

Fuente: Instituto Universitario de Tecnología Agroindustrial (Año 2011)

# RESUMEN DE LA EJECUCIÓN DE BENEFICIOS SOCIOECONOMICOS. PERSONAL ACTIVO Y PASIVO

**REMUNERACIONES Y BENEFICIOS SOCIOECONÓMICOS DEL PERSONAL ACTIVO Y PASIVO**
**(1) ENTE**
**EJERCICIO FISCAL AÑO: 2011**

| TIPO DE PERSONAL | N° DE CARGOS | | | | SUELDOS Y SALARIOS | AGUINALDOS | BONO VACACIONAL | BONO ESCOLAR b/ | BONO ALIMENTACIÓN c/ | BONO DE DOCTOR |
|---|---|---|---|---|---|---|---|---|---|---|
| | F | M | V | TOTAL | | | | | | |
| (2) | (3) | | | | (4) | (5) | (6) | (7) | (8) | (9) |
| **DOCENTE** | | | | | | | | | | |
| **- ORDINARIOS** | | | | **98** | | | | **6.600** | **883.326** | **72.271** |
| DIRECTIVO | 0 | 3 | 0 | **3** | 124.900 | 65.273 | 65.273 | 0 | 0 | 0 |
| INSTRUCTOR | 0 | 0 | 0 | **0** | 0 | 0 | 0 | 0 | 0 | 0 |
| ASISTENTE | 5 | 9 | 0 | **14** | 343.749 | 138.925 | 140.795 | 0 | 0 | 0 |
| AGREGADO | 8 | 12 | 0 | **20** | 761.187 | 318.743 | 313.845 | 0 | 0 | 0 |
| ASOCIADO | 7 | 13 | 0 | **20** | 1.028.712 | 186.741 | 348.431 | 0 | 0 | 0 |
| TITULAR | 4 | 4 | 0 | **8** | 531.854 | 231.778 | 238.578 | 0 | 0 | 0 |
| **AUXILIAR DOCENTE** | | | | | | | | | | |
| I | 2 | 7 | 0 | **9** | 210.448 | 81.648 | 95.043 | 0 | 0 | 0 |
| II | 6 | 6 | 0 | **12** | 388.421 | 130.148 | 160.649 | 0 | 0 | 0 |
| III | 2 | 4 | 0 | **6** | 175.431 | 70.754 | 72.699 | 0 | 0 | 0 |
| IV | 2 | 2 | 0 | **4** | 178.010 | 90.155 | 88.044 | 0 | 0 | 0 |
| V | 1 | 1 | 0 | **2** | 97.712 | 44.664 | 45.402 | 0 | 0 | 0 |
| **- ESPECIALES** | | | | | | | | | | |
| **CONTRATADOS** | | | | **280** | | | | | 2.411.275 | |
| INSTRUCTOR | 61 | 76 | 0 | **137** | 2.722.368 | 1.233.914 | 1.149.803 | 0 | 0 | 0 |
| ASISTENTE | 38 | 54 | 0 | **92** | 2.378.444 | 1.012.868 | 801.416 | 0 | 0 | 0 |
| AGREGADO | 0 | 0 | 0 | **0** | 0 | 0 | 0 | 0 | 0 | 0 |
| ASOCIADO | 0 | 0 | 0 | **0** | 0 | 0 | 0 | 0 | 0 | 0 |
| TITULAR | 0 | 0 | 0 | **0** | 0 | 0 | 0 | 0 | 0 | 0 |
| **AUXILIAR DOCENTE** | | | | | | | | | | |
| I | 17 | 26 | 0 | **43** | 1.005.112 | 451.198 | 471.104 | 0 | 0 | 0 |
| II | 5 | 3 | 0 | **8** | 188.484 | 76.553 | 64.933 | 0 | 0 | 0 |
| III | 0 | 0 | 0 | **0** | 0 | 0 | 0 | 0 | 0 | 0 |
| IV | 0 | 0 | 0 | **0** | 0 | 0 | 0 | 0 | 0 | 0 |
| V | 0 | 0 | 0 | **0** | 0 | 0 | 0 | 0 | 0 | 0 |
| **- INVESTIGADORES Y DOCENTES LIBRES** | | | | | | | | | | |
| **- JUBILADO, PENSIONADO Y SOBREVIVIENTE** | **90** | **148** | | **238** | **15.236.606** | **5.553.206** | **5.228.683** | **0** | **0** | **0** |
| | | | | | | | | | | |
| **ADMINISTRATIVOS** | | | | | | | | | | |
| **- PROFESIONALES Y TÉCNICOS** | | | | **151** | | | | | | |
| DIRECTIVO | 0 | 0 | 0 | 0 | 0 | 0 | 0 | 0 | 0 | 0 |
| FIJO | 62 | 16 | 0 | 78 | 1.658.104 | 793.112 | 831.286 | 346.815 | 1.310.247,50 | 0 |
| CONTRATADO | 51 | 22 | 0 | 73 | 1.531.490 | 793.399 | 950.457 | 283.089 | | 0 |
| JUBILADO, PENSIONADO Y SOBREVIVIENTE | 0 | 0 | 0 | **0** | **0** | **0** | **0** | **0** | | **0** |
| | | | | | | | | | | |
| **- APOYO** | | | | **99** | | | | | | |
| FIJO | 61 | 8 | 0 | 69 | 1.490.839 | 964.151 | 1.014.864 | 360.129 | 867.723,48 | 0 |
| CONTRATADO | 15 | 8 | 0 | 23 | 719.485 | 212.434 | 211.236 | 75.106 | | 0 |
| JUBILADO, PENSIONADO Y SOBREVIVIENTE | 5 | 2 | | 7 | 53.472 | 33.661 | 5.301 | 2.827 | 22.661,12 | 0 |
| | | | | | | | | | | |
| **OBREROS** | | | | **264** | | | | | | |
| FIJO | 40 | 100 | 0 | 140 | 2.878.922,40 | 1.933.694,09 | 1.593.494,45 | 49.200,00 | 1.343.497,96 | 0 |
| CONTRATADO | 17 | 47 | 0 | 64 | 1.225.636,93 | 727.767,92 | 275.130,97 | 21.300,00 | 532.505,42 | 0 |
| JUBILADO, PENSIONADO Y SOBREVIVIENTE | 18 | 42 | 0 | 60 | 1.297.214,48 | 633.721,05 | 1.354.996,22 | 2.700,00 | 245.769,70 | 0 |
| | | | | | | | | | | |
| (34) TOTAL | | | | | | | | | | |

**FUENTE: RECURSOS HUMANOS (AÑO 2011)**

**NOTA:** **a/** ESPECIFICAR LOS CONCEPTOS
**b/** SOLO PARA INSTITUTOS Y COLEGIOS UNIVERSITARIOS
**c/** SE REFIERE A LOS GASTOS CONTEMPLADOS EN LA LEY PROGRAMA ALIMENTACION PARA LOS TRABAJADORES

**NOTA: EN EL CASO DE LOS DIRECTIVOS EL COORDINADOR DE LA COMISION DE MODERNIZACION Y TRANSFORMACION ES DOCENTE CONTRATADO, EL SUB-DIRECTOR ADMINISTRATIVO ES DOCENTE ORDINARIO Y EL SUB-DIRECTOR ACADEMICO ES DOCENTE CONTRATADO**

1/3

**REMUNERACIONES Y BENEFICIOS SOCIOECONÓMICOS DEL PERSONAL ACTIVO Y PASIVO**
**(1) ENTE**
**EJERCICIO FISCAL AÑO: 2011**

| TIPO DE PERSONAL | CAJA DE AHORROS | PRIMA POR HOGAR | PRIMA POR HIJOS | PRIMA POR CARGO | PRIMA POR ANTIGÜEDAD | PRIMA POR TRANSPORTE | PRIMA POR PROFESIONALIZACIÓN | BENEFICIOS ACADÉMICOS | FONDO DE JUBILACIONES | IPASME b/ | SEGURO PARO FORZOSO |
|---|---|---|---|---|---|---|---|---|---|---|---|
| | (10) | (11) | (12) | (13) | (14) | (15) | (16) | (17) | (18) | (19) | (20) |
| **DOCENTE** | | | | | | | | | | | |
| **- ORDINARIOS** | | | | **27.842** | | | | **24.879** | | | |
| DIRECTIVO | 12.495 | 5.640 | 16.484 | 69.948 | 0 | 0 | 0 | 0 | 0 | 12.727 | 4.242 |
| INSTRUCTOR | 0 | 0 | 0 | 0 | 0 | 0 | 0 | 0 | 0 | 0 | 0 |
| ASISTENTE | 23.095 | 13.160 | 29.278 | 0 | 0 | 0 | 0 | 0 | 0 | 23.200 | 5.217 |
| AGREGADO | 53.512 | 30.080 | 46.511 | 0 | 0 | 0 | 0 | 0 | 0 | 51.226 | 11.749 |
| ASOCIADO | 72.245 | 33.840 | 54.886 | 0 | 0 | 0 | 0 | 0 | 0 | 67.557 | 16.143 |
| TITULAR | 37.230 | 13.160 | 30.773 | 0 | 34.609 | 0 | 0 | 0 | 0 | 36.756 | 27.300 |
| **AUXILIAR DOCENTE** | | | | | | | | | | | |
| I | 14.731 | 15.040 | 34.605 | 0 | 0 | 0 | 0 | 0 | 0 | 15.848 | 5.294 |
| II | 27.189 | 24.440 | 53.006 | 0 | 0 | 0 | 0 | 0 | 0 | 28.052 | 8.914 |
| III | 12.280 | 9.400 | 26.913 | 0 | 0 | 0 | 0 | 0 | 0 | 12.811 | 4.227 |
| IV | 12.461 | 7.520 | 24.136 | 0 | 0 | 0 | 0 | 0 | 0 | 12.714 | 4.240 |
| V | 6.840 | 3.760 | 9.804 | 0 | 7.540 | 0 | 0 | 0 | 0 | 7.212 | 2.408 |
| **- ESPECIALES** | | | | | | | | | | | |
| **CONTRATADOS** | | | | | | | | | | | |
| INSTRUCTOR | 135.477 | 125.490 | 195.020 | 71.104 | 0 | 0 | 0 | 0 | 0 | 190.410 | 55.133 |
| ASISTENTE | 144.894 | 109.040 | 184.083 | 0 | 0 | 0 | 0 | 0 | 0 | 108.082 | 34.505 |
| AGREGADO | 0 | 0 | 0 | 0 | 0 | 0 | 0 | 0 | 0 | 0 | 0 |
| ASOCIADO | 0 | 0 | 0 | 0 | 0 | 0 | 0 | 0 | 0 | 0 | 0 |
| TITULAR | 0 | 0 | 0 | 0 | 0 | 0 | 0 | 0 | 0 | 0 | 0 |
| **AUXILIAR DOCENTE** | | | | | | | | | | | |
| I | 41.785 | 70.500 | 128.011 | 4.925 | 0 | 0 | 0 | 0 | 0 | 73.605 | 14.864 |
| II | 9.561 | 15.040 | 9.986 | 2.364 | 0 | 0 | 0 | 0 | 0 | 13.163 | 3.678 |
| III | 0 | 0 | 0 | 0 | 0 | 0 | 0 | 0 | 0 | 0 | 0 |
| IV | 0 | 0 | 0 | 0 | 0 | 0 | 0 | 0 | 0 | 0 | 0 |
| V | 0 | 0 | 0 | 0 | 0 | 0 | 0 | 0 | 0 | 0 | 0 |
| **- INVESTIGADORES Y DOCENTES LIBRES** | | | | | | | | | | | |
| **- JUBILADO, PENSIONADO Y SOBREVIVIENTE** | **1.326.011** | **0** | **0** | **0** | **0** | **0** | **0** | **0** | **0** | **0** | **0** |
| | | | | | | | | | | | |
| **ADMINISTRATIVOS** | | | | | | | | **0** | | | |
| **- PROFESIONALES Y TÉCNICOS** | | | | | | | | | | | |
| DIRECTIVO | 0 | 0 | 0 | 0 | 0 | 0 | 0 | 0 | 0 | 0 | 0 |
| FIJO | 158.392 | 200.690 | 111.237 | 4.639 | 646.845 | 0 | 188.595 | 20.008,00 | 69.386,57 | 172.061,58 | 10.690,70 |
| CONTRATADO | 144.792 | 209.150 | 167.877 | 3.422 | 185.193 | 0 | 168.891 | - | 55.312,52 | 130.221,68 | 10.872,23 |
| JUBILADO, PENSIONADO Y SOBREVIVIENTE | **0** | **0** | **0** | **0** | **0** | **0** | **0** | - | - | - | - |
| | | | | | | | | | | | |
| **- APOYO** | | | | | | | | | | | |
| FIJO | 334.874 | 202.805 | 73.378 | 1.120 | 786.827 | 0 | 0 | 14.400,00 | 151.503,79 | 370.907,63 | 19.517,41 |
| CONTRATADO | 61.934 | 88.360 | 68.961 | 731 | 64.252 | 0 | 0 | 0 | 22.346,12 | 53.338,10 | 4.392,71 |
| JUBILADO, PENSIONADO Y SOBREVIVIENTE | 2.284 | 4.230 | 0 | 0 | 0 | 0 | 0 | 0 | 0 | 0 | 0 |
| | | | | | | | | | | | |
| **OBREROS** | | | | | | | | | | | |
| FIJO | 357.015,32 | 558.620,62 | 236.953,65 | 0 | 419.706,23 | 1.949,96 | 35.508,00 | 0 | 0 | 0 | 95.831,84 |
| CONTRATADO | 59.090,33 | 250.378,71 | 70.056,63 | 0 | 41.826,92 | 232,68 | 6.943,20 | 0 | 0 | 0 | 10.181,83 |
| JUBILADO, PENSIONADO Y SOBREVIVIENTE | 98.275,76 | 21.824,01 | 0,00 | 0 | 0,00 | 1.717,28 | 0,00 | 0 | 0 | 0 | 0,00 |
| | | | | | | | | | | | |
| **(34) TOTAL** | | | | | | | | | | | |

**FUENTE: RECURSOS HUMANOS (AÑO 2011)**

**NOTA:** **a/** ESPECIFICAR LOS CONCEPTOS
**b/** SOLO PARA INSTITUTOS Y COLEGIOS UNIVERSITARIOS
**c/** SE REFIERE A LOS GASTOS CONTEMPLADOS EN LA LEY PROGRAMA ALIMENTACION PARA LOS TRABAJADORES

2/3

**REMUNERACIONES Y BENEFICIOS SOCIOECONÓMICOS DEL PERSONAL ACTIVO Y PASIVO**
**(1) ENTE**
**EJERCICIO FISCAL AÑO: 2011**

| TIPO DE PERSONAL | SSO | POLÍTICA HABITACIONAL | SEGURO HCM | SEGURO VIDA ACCIDENTE | SERVICIO MÉDICO | PRESTACIONES SOCIALES | | | | | PREVISIÓN SOCIAL | OTROS a/ | TOTAL GENERAL |
|---|---|---|---|---|---|---|---|---|---|---|---|---|---|
| | | | | | | ANTICIPOS | 8,50% | FIDEICOMISO OBREROS | LIQUIDACIÓN | LIQUIDACIÓN (NUEVO REGIMEN) | | | |
| | (21) | (22) | (23) | (24) | (25) | (26) | (27) | (28) | (29) | (30) | (31) | (32) | (33) |
| **DOCENTE** | | | | | | **280.392** | | | | | **615.417** | **97.271** | **993.080** |
| **- ORDINARIOS** | | | | | | | | | | **244.445** | | **0** | **1.259.363** |
| DIRECTIVO | 19.090 | 4.296 | 0 | 0 | 0 | 0 | 0 | 0 | 0 | 0 | 1.183 | 0 | **401.551** |
| INSTRUCTOR | 0 | 0 | 0 | 0 | 0 | 0 | 0 | 0 | 0 | 0 | | 0 | **0** |
| ASISTENTE | 23.474 | 7.733 | 0 | 0 | 0 | 0 | 0 | 0 | 0 | 0 | 3.232 | 0 | **751.857** |
| AGREGADO | 52.524 | 16.591 | 0 | 0 | 0 | 0 | 0 | 0 | 0 | 0 | 7.138 | 0 | **1.663.105** |
| ASOCIADO | 72.645 | 21.657 | 0 | 0 | 0 | 0 | 0 | 0 | 0 | 0 | 9.722 | 0 | **1.912.580** |
| TITULAR | 50.207 | 12.252 | 0 | 0 | 0 | 0 | 0 | 0 | 0 | 0 | 5.229 | 0 | **1.249.725** |
| **AUXILIAR DOCENTE** | | | | | | | | | | | | | |
| I | 23.823 | 5.283 | 0 | 0 | 0 | 0 | 0 | 0 | 0 | 0 | 2.133 | 0 | **503.895** |
| II | 41.075 | 9.562 | 0 | 0 | 0 | 0 | 0 | 0 | 0 | 0 | 3.985 | 0 | **875.442** |
| III | 18.060 | 4.059 | 0 | 0 | 0 | 0 | 0 | 0 | 0 | 0 | 1.097 | 0 | **407.731** |
| IV | 19.082 | 4.238 | 0 | 0 | 0 | 0 | 0 | 0 | 0 | 0 | 1.922 | 0 | **442.521** |
| V | 10.837 | 2.404 | 0 | 0 | 0 | 0 | 0 | 0 | 0 | 0 | 926 | 0 | **239.508** |
| **- ESPECIALES** | | | | | | | | | | | | | |
| **CONTRATADOS** | | | | | | | | | | 372.521 | | **0** | **2.783.797** |
| INSTRUCTOR | 246.293 | 62.561 | 0 | 0 | 0 | 0 | 0 | 0 | 0 | 0 | 24.915 | 0 | **6.212.487** |
| ASISTENTE | 109.413 | 46.974 | 0 | 0 | 0 | 0 | 0 | 0 | 0 | 0 | 15.559 | 0 | **4.945.279** |
| AGREGADO | 0 | 0 | 0 | 0 | 0 | 0 | 0 | 0 | 0 | 0 | | 0 | **0** |
| ASOCIADO | 0 | 0 | 0 | 0 | 0 | 0 | 0 | 0 | 0 | 0 | | 0 | **0** |
| TITULAR | 0 | 0 | 0 | 0 | 0 | 0 | 0 | 0 | 0 | 0 | | 0 | **0** |
| **AUXILIAR DOCENTE** | | | | | | | | | | | | | |
| I | 78.204 | 21.759 | 0 | 0 | 0 | 0 | 0 | 0 | 0 | 0 | 10.592 | 0 | **2.371.660** |
| II | 16.553 | 4.270 | 0 | 0 | 0 | 0 | 0 | 0 | 0 | 0 | 2.030 | 0 | **406.616** |
| III | 0 | 0 | 0 | 0 | 0 | 0 | 0 | 0 | 0 | 0 | | 0 | **0** |
| IV | 0 | 0 | 0 | 0 | 0 | 0 | 0 | 0 | 0 | 0 | | 0 | **0** |
| V | 0 | 0 | 0 | 0 | 0 | 0 | 0 | 0 | 0 | 0 | | 0 | **0** |
| **- INVESTIGADORES Y DOCENTES LIBRES** | | | | | | | | | | | | | |
| **- JUBILADO, PENSIONADO Y SOBREVIVIENTE** | **0** | **0** | **0** | **0** | **0** | **0** | **0** | **0** | **0** | **0** | | **853.415** | **28.197.921** |
| | | | | | | | | | | | | | |
| **ADMINISTRATIVOS** | | | | | 0 | 0 | | | | | | | |
| **- PROFESIONALES Y TÉCNICOS** | | | | | | | | | | | | | |
| DIRECTIVO | 0 | 0 | 0 | 0 | 0 | 0 | **0** | **0** | **0** | **0** | **0** | **0** | **0** |
| FIJO | 82.792,15 | 26.305,58 | 0 | 0 | 0 | 0 | | **0** | **0** | 819.041,13 | **0** | 1.189.016 | **8.639.264** |
| CONTRATADO | 86.904,50 | 34.689,93 | 0 | 0 | 0 | 0 | **0** | **0** | **0** | 0 | **0** | 1.055.910 | **5.811.669** |
| JUBILADO, PENSIONADO Y SOBREVIVIENTE | **-** | **-** | **0** | **0** | **0** | **0** | **0** | **0** | **0** | **0** | **0** | **0** | **0** |
| | | | | | | | | | | | | | |
| **- APOYO** | | | | | | | | | | | | | |
| FIJO | 101.594,73 | 46.610,31 | 0 | 0 | 0 | 0 | | 0 | 0 | 0 | 0 | 1.053.007 | **7.854.250** |
| CONTRATADO | 35.141,20 | 8.890,03 | 0 | 0 | 0 | 0 | | 0 | 0 | 228.388,02 | 0 | 806.312 | **2.661.307** |
| JUBILADO, PENSIONADO Y SOBREVIVIENTE | 0 | 0 | 0 | 0 | 0 | 0 | | 0 | 0 | 0 | 0 | 0 | **124.436** |
| | | | | | | | | | | | | | |
| **OBREROS** | | | | | | | | | | | | | |
| FIJO | 385.435,72 | 91.589,28 | 0 | 0 | 6.344,01 | 0 | | 644.970,56 | 0 | 0 | 0 | 1.413.329,29 | **12.046.063** |
| CONTRATADO | 45.902,81 | 7.625,40 | 0 | 0 | 3.565,00 | 0 | | 124.173,52 | 0 | 0 | 0 | 595.774,30 | **3.998.093** |
| JUBILADO, PENSIONADO Y SOBREVIVIENTE | 0,00 | 0,00 | 0 | 0 | 0,00 | 0 | | 0,00 | 0 | 0 | 0 | 0,00 | **3.656.219** |
| | | | | | | | | | | | | | |
| (34) TOTAL | | | | | | | | | | | | | |

**FUENTE: RECURSOS HUMANOS (AÑO 2011)**

**NOTA:** **a/** ESPECIFICAR LOS CONCEPTOS
**b/** SOLO PARA INSTITUTOS Y COLEGIOS UNIVERSITARIOS
**c/** SE REFIERE A LOS GASTOS CONTEMPLADOS EN LA LEY PROGRAMA ALIMENTACION PARA LOS TRABAJADORES

3/3

# 4. PRESUPUESTO CONSOLIDADO 2011

**CUADRO 3**

**INSTITUTO UNIVERSITARIO DE TECNOLOGIA AGRO-INDUSTRIAL**

**CUADRO CONSOLIDADO DE INGRESOSDEVENGADOS Y RECAUDADOS**
**AL 31/12/2011**

**EN BOLIVARES**

| CONCEPTOS | INGRESOS DEVENGADOS | INGRESOS RECAUDADOS |
|---|---|---|
| Presupuesto Ley 2011 | 89.711.721,00 | 83.780.611,00 |
| Creditos Adicionales | 32.294.359,67 | 30.435.463,67 |
| Ingresos Propios | 193.416,52 | 182.660,85 |
| Otros | | |
| **Total** | **122.199.497,19** | **114.398.735,52** |

FUENTE: CONTABILIDAD 2011

NOTA: la relacion de Ingresos Recaudados incluye mes de Diciembre los mismo faltan por percibir tanto Presupuesto Ley y Credito Adicional por cuanto no se ha cerrado el Ejercicio Fiscal 2011

**CUADRO 4**

| PARTIDA | TOTAL PRESUPUESTO LEY | TOTAL CRÉDITOS ADICIONALES | TOTAL EJECUCIÓN |
|---|---|---|---|
| **401** | 58.905.080,00 | 18.858.632,81 | 74.295.542,67 |
| **402** | 2.000,00 | 2.159.010,00 | 2.049.655,43 |
| **403** | 4.728.350,00 | 3.856.255,39 | 7.998.732,49 |
| **404** | 5.000,00 | 5.176.138,00 | 3.807.008,66 |
| **407** | 26.071.290,00 | 9.941.828,38 | 34.063.358,64 |
| **411** | 0,00 | 3.500.000,00 | 3.071.529,01 |
| **TOTAL** | 89.711.720,00 | 43.491.864,58 | 125.285.826,90 |

**FUENTE: SECCION EJECUCION PRESUPUESTARIA AÑO 2011**

**NOTA:** LOS GASTOS EJECUTADOS INCLUYE EL CORTE AL MES DE NOVIEMBRE Y EL MES DE DICIEMBRE PROYECTADO YA QUE A LA FECHA LOS INGRESOS POR CRÉDITOS ADICIONALES NO SE HAN PERCIBIDO TOTALMENTE Y LOS GASTOS NO SE HAN EJECUTADO PORQUE NO SE HA CERRADO EL EJERCICIO FISCAL 2011.

## 5. LÍNEAS Y PLANES DE ACCIÓN A SER CONSIDERADOS PARA EL SIGUIENTE EJERCICIO FISCAL AÑO 2012

Atendiendo las Líneas del Plan de Desarrollo Económico y Social de la Nación 2007-2013; vinculado con el Proyecto Nacional Simón Bolívar y el Primer Plan Socialista en el contexto de la Transformación Universitaria, el Instituto Universitario de Tecnología Agroindustrial; dirige sus distintas líneas de acción en función de los objetivos estratégicos del país y la soberanía nacional, garantizando la permanencia y prosecución en el sistema educativo, diversificando la formación mediante el desarrollo humano y el crecimiento de mayores y mejores oportunidades de educación con la oferta académica de Programas Nacionales de Formación (PNF) en ingeniería y continuando con las carreras de Técnico Superior Universitario (TSU) tradicionales; con la finalidad de formar profesionales universitarios suficientemente capacitados para afrontar las nuevas realidades sociales, económicas, políticas y culturales. A través de la ejecución de nueve proyectos y tres acciones centralizadas, los cuales comprenden un financiamiento total de Bs. 155.146.059.

**CUADRO Nº 5**

| Nº | Proyectos 2012 | Monto |
|---|---|---|
| 114073 | Programas Nacionales de Formación | 42.866.046 |
| 114074 | Formación en Carrera | 4.232.388 |
| 114135 | Formación de Postgrado o Estudios Avanzados | 1.600 |
| 114146 | Investigación, Innovación y Gestión del Conocimiento | 24.700 |
| 114152 | Sistema de Recursos para la Formación e Intercambio Académico | 490.109 |
| 114184 | Sistemas de Apoyo al Desarrollo Estudiantil | 11.088.486 |
| 114310 | Intercambio y Gestión del Conocimiento con la Sociedad | 463.430 |
| 114442 | Desarrollo y Mantenimiento de la Infraestructura Física | 26.715.087 |
| 114474 | Territorialización y Municipalización de la Educación Universitaria | 27.150 |
| | **TOTAL** | **85.908.996,00** |

Fuente: Planificación Estratégica y Operativa - Año 2011

**CUADRO Nº 6**

| Nº | Acciones Centralizadas 2012 | Monto |
|---|---|---|
| **1** | Dirección y Coordinación de los Gastos de los Trabajadores. | 30.005.146 |
| **2** | Gestión Administrativa | 7.882.900 |
| **3** | Previsión y protección social | 31.349.017 |
| **TOTAL** | | **69.237.063,00** |

Fuente: Planificación Estratégica y Operativa - Año 2011

**CUADRO Nº 7**

| Nº | Total Presupuesto Ley 2012 | Monto |
|---|---|---|
| 1 | Proyectos | 85.908.996,00 |
| 2 | Acciones Especificas | 69.237.063,00 |
| | **TOTAL** | 155.146.059,00 |

Fuente: Planificación Estrategica y Operativa Año 2011

## *INSTITUTO UNIVERSITARIO DE TECNOLOGÍA DE LOS LLANOS*

## DIRECTORIO

Coordinador de la Comisión Organiza……. Carlos Alberto González

Subdirección Académica…….... José Aquiles Lugo

Subdirección Administrativa…….. Jesús Antonio Medina

## PARTE I

## MEMORIA

## 1. MARCO NORMATIVO INSTITUCIONAL

El Instituto Universitario de Tecnología de los Llanos, creado el 07 de febrero de 1973 según Decreto Presidencial Nº 1.221, dependiente del Ministerio del Poder Popular para la Educación Universitaria, nace como una respuesta a la necesidad de formar personal calificado en el área de Tecnología Pecuaria, Tecnología Agrícola, Administración de Empresas Agropecuarias e Informática, para contribuir al progreso social y económico del país y de la región, específicamente en el estado Guárico.

## MISIÓN

El Instituto Universitario de Tecnología de los Llanos, es una organización pública especializada en producir profesionales de alto valor agregado e impartir conocimientos en el área agroalimentaria, dirigidos a la formación de Técnicos Superiores Universitarios en las especialidades Pecuarias y Agrícolas, en Administración de Empresas y en Informática, acordes con las necesidades que requiere el proceso de transformación que vive el país, constituyéndose en un centro promotor para la creación y utilización de nuevos elementos tecnológicos y culturales que permitan al individuo prepararse para participar en los proyectos de desarrollo que dinamizan el nuevo modelo socio-económico que enfrenta el país bajo escenarios del desarrollo rural durable y sustentable.

## VISIÓN

Hacer del IUT de los Llanos, una institución de excelencia académica donde se utilice la democracia participativa como una gestión transformadora con responsabilidad administrativa y gerencial, que garantice su vigencia y permanencia a través del tiempo, y se constituya en líder en la preparación, capacitación, actualización y formación de ciudadanos aptos para afrontar los cambios sensibles culturales y sociodemográficos que se suscitan en el país.

## 2. ESTRUCTURA ORGANIZATIVA-ORGANIGRAMA

La estructura organizativa del IUTLL está constituida por: el Consejo Directivo y el Académico: los cuales están conformados por el Director quien los preside, la Sub-director Académico, el Sub-director Administrativo y los jefes de División, en el caso del Directivo; y los jefes de departamentos académicos en el caso del Consejo Académico. Siguen en orden jerárquico: La Dirección, Sub-dirección Académica y Sub-dirección Administrativa. Las unidades de Auditoria Interna, Consultoría Jurídica y Sistemas: que son oficinas de apoyo, asesoramiento y orientación de la Dirección y el Consejo Directivo y Administrativo. El Consejo Administrativo: órgano de asesoramiento administrativo adscrito a la Dirección. La Comisión de Contrataciones y Compras adscrita a la Subdirección Administrativa. Continúa la línea organizacional con los Departamentos Académicos; de Control de Estudios y Evaluación y el de Personal y Recursos Humanos; las Secciones de Extensión Universitaria; Pasantías y Seguimiento de Egresados; Investigación y Postgrado; Desarrollo y Bienestar Estudiantil y Recursos para el Aprendizaje.

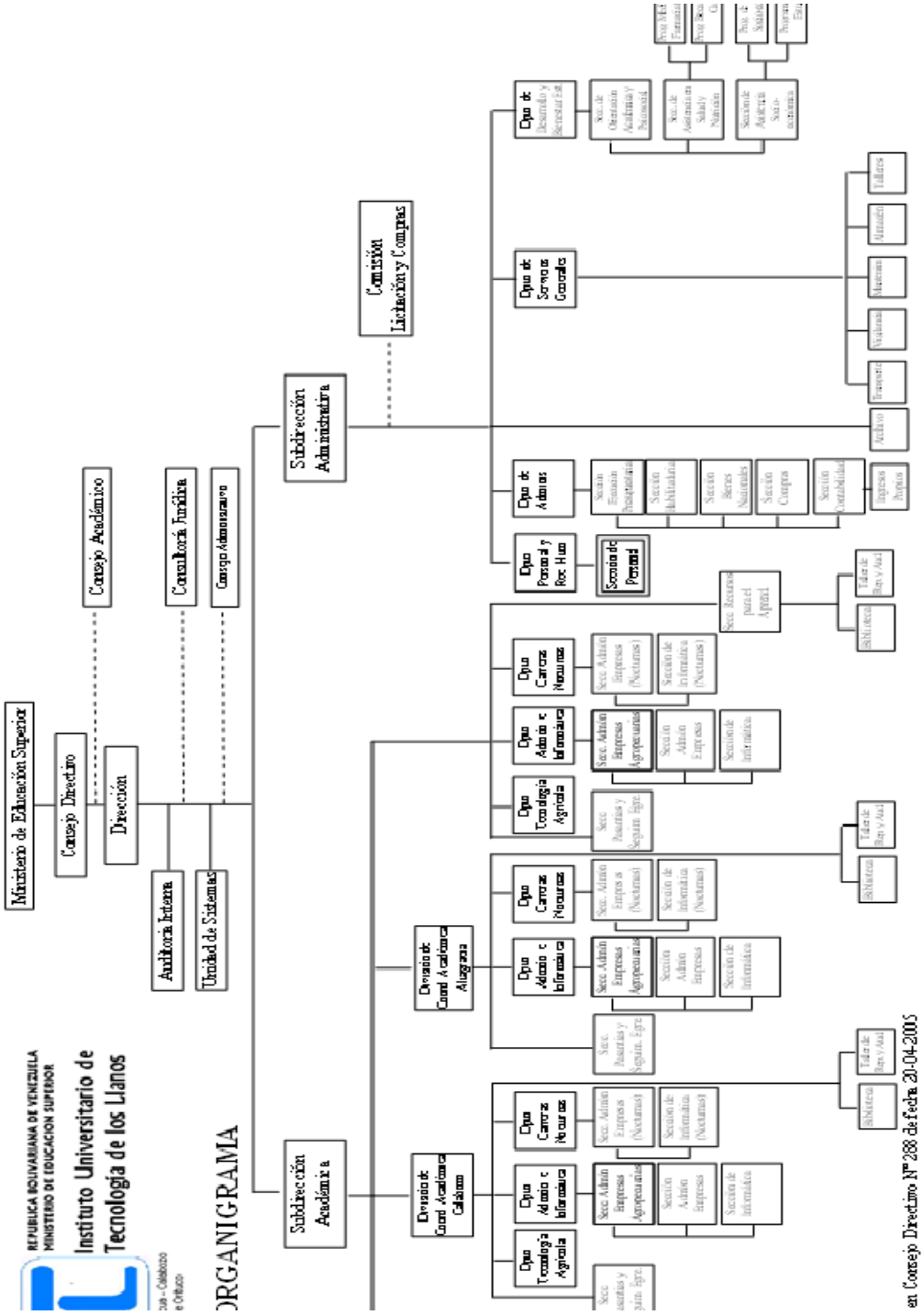
REPUBLICA BOLIVARIANA DE VENEZUELA
MINISTERIO DE EDUCACION SUPERIOR
Instituto Universitario de Tecnología de los Llanos
ORGANIGRAMA
Ministerio de Educación Superior
Consejo Directivo
Dirección
Consejo Académico
Consejo Administrativo
Auditoría Interna
Consultoría Jurídica
Unidad de Sistemas
Subdirección Académica
Subdirección Administrativa
Comisión Licitación y Compras
División de Coord Académica Calabozo
División de Coord Académica Altagracia
Dpto Tecnología Agrícola
Dpto Admón e Informática
Dpto Carreras Nocturnas
Dpto de Personal y Rec Hum
Dpto de Admón
Dpto de Servicios Generales
Dpto de Desarrollo y Bienestar Estud
Sección de Personal
Taller de Hig y Mant
Biblioteca
en Consejo Directivo Nº 288 de fecha 20-04-2005

## 3. LÍNEAS DE ACCIÓN Y LOGROS MÁS RESALTANTES DE LA INSTITUCIÓN

### OBJETIVO ESTRATÉGICO INSTITUCIONAL

Formar profesionales en las especialidades de Tecnología Agrícola, Pecuaria, Administración de Empresas, Informática y de Administración y Planificación de Empresas Agropecuarias, de manera que puedan ser capaces de atender las necesidades en éstas áreas de desarrollo acordes a las políticas implementadas por el Estado y así poder lograr los cambios requeridos.

### POLÍTICA

Diseño participativo e interinstitucional de los Programas Nacionales de Formación (PNF) para la Misión Sucre y Misión Alma Mater.

### PROYECTO

Carreras Cortas.

### OBJETIVO ESPECÍFICO DEL PROYECTO

Formar integralmente técnicos superiores universitarios, bajo la consolidación de contenidos y experiencias dirigidas a la conformación de la ciudadanía democrática, la solidaridad, la construcción colectiva y la acción profesional transformadora con responsabilidad ética y perspectiva sustentable.

### MONTO DE INVERSIÓN

Treinta y ún millones cien mil setecientos noventa y nueve con cincuenta y ún céntimos **(Bs. 31.100.799,51)**.

### LOGROS

- Se cumplió con la cancelación de lo relacionado con las diferentes cláusulas de los contratos colectivos del personal docente, administrativo y obrero.
- Se realizó el Plan de Adiestramiento en seminarios, cursos, simposios, talleres y estudios de postgrado, para el personal docente, Administrativo y Obrero que labora en la Institución.
- Se inició la adaptación de organigrama institucional, tomando en cuenta la estructura de la Universidad Politécnica Territorial, en consideración de la conversión que está prevista de IUT a UPT.
- Se logró la vinculación con las comunidades a través del trabajo conjunto con los Consejos Comunales del entorno institucional, asesorando a la comunidad y haciéndolos partícipes de las decisiones del Consejo Directivo.
-

# *CUADRO Nº 1*

| FICHA TÉCNICA - PROYECTO NACIONAL | |
|---|---|
| **NOMBRE DEL ORGANISMO O ENTE RESPONSABLE** | Instituto Universitario de Tecnología de los Llanos |
| **DIRECTRIZ** | Nueva Ética Socialista |
| **NOMBRE DEL PROYECTO** | Carreras Cortas |
| **CODIGO DEL PROYECTO EN EL SNE** | 111780 |
| **OBJETIVO DEL PROYECTO** | Crear una sólida arquitectura ética de valores que conformen la Nación, la República y el Estado moral-socialista |
| **BREVE DESCRIPCION DEL PROYECTO** | Tiene como finalidad la formación integral del futuro técnico superior universitario, sustentada en la consolidación de contenidos y experiencias dirigidas a la conformación de la ciudadanía democratica, la solidaridad, la construcción colectiva y la acción profesional transformadora con responsabilidad ética y perspectiva sustentable. |
| **ORGANO O ENTE EJECUTOR** | Instituto Universitario de Tecnología de los Llanos |
| **BENEFICIARIOS** | |

| | Directos | | Indirectos |
|---|---|---|---|
| **Nº DE EMPLEOS** | **Femeninos** | **Masculinos** | |
| | 203 | 182 | 0 |

| | | | **Monto Total Proyecto (En Bolívares)** | **Financiamiento (En Bolívares)** | | | |
|---|---|---|---|---|---|---|---|
| **Fecha Inicio** | 01/01/2011 | | | Aprobado 2011 | Ejecutado 2011 | Aprobado Total | Ejecutado Total |
| **Fecha Culminación** | 31/12/2011 | | 23,925,731.00 | 23.925.731 | 27.813.096,26 | 31.100.799,51 | 27.813.096,26 |
| **Avance Físico del Proyecto (En Porcentaje)** | **2011** | 100% | | | | | |
| | **Total** | 100% | | | | | |
| **Avance Fínanciero del Proyecto (En Porcentaje)** | **2011** | 89% | | | | | |
| | **Total** | 89% | | | | | |

**Resultado Físico del Proyecto**

| Bienes y/o Servicios | Meta 2011 | Unidad de Medida | Ejecutado 2011 | % | Meta Total | Ejecutado Total | % |
|---|---|---|---|---|---|---|---|
| Matricula atendida | 724 | alumno atendido | 27.813.096,26 | 89% | 724 | 27.813.096,26 | 89,42% |

| **Responsable del Proyecto** | |
|---|---|
| Nombre y Apellido | Alexander Mauco |
| Firma | |
| **Ficha Técnica Elaborada Por:** | |
| Nombre y Apellido | Alexander Mauco |
| Firma | **Sello Húmedo** |

**OBJETIVO ESTRATÉGICO INSTITUCIONAL**
Crear una sólida arquitectura ética de valores que conformen la Nación, la República y el Estado moral-socialista.

**POLÍTICA**
Diseño participativo e interinstitucional de los Programas Nacionales de Formación (PNF) para la Misión Sucre y Misión Alma Mater.

**PROYECTO**
Programas Nacionales de Formación.

**OBJETIVO ESPECÍFICO DEL PROYECTO**
Formar integralmente futuros profesionales universitarios, con un claro compromiso social, ético y político, bajo valores de cooperación, solidaridad y justicia social.

**MONTO DE INVERSIÓN**
Catorce millones ciento veintitrés mil ochocientos uno con diecisiete céntimos **(Bs. 14.123.801,17)**.

**LOGROS**
- Se cumplió con la cancelación de lo relacionado con las diferentes cláusulas de los contratos colectivos del personal docente, administrativo y obrero.
- Se realizó el Plan de Adiestramiento en seminarios, cursos, simposios, talleres y estudios de postgrado, para el personal docente, Administrativo y Obrero que labora en la Institución.

# *CUADRO Nº 2*

| FICHA TÉCNICA - PROYECTO NACIONAL | |
|---|---|
| **NOMBRE DEL ORGANISMO O ENTE RESPONSABLE** | Instituto Universitario de Tecnología de los Llanos |
| **DIRECTRIZ** | Nueva Ética Socialista |
| **NOMBRE DEL PROYECTO** | Programas Nacionales de Formación |
| **CODIGO DEL PROYECTO EN EL SNE** | 111791 |
| **OBJETIVO DEL PROYECTO** | Crear una sólida arquitectura ética de valores que conformen la Nación, la República y el Estado moral-socialista |
| **BREVE DESCRIPCION DEL PROYECTO** | Tiene como finalidad la formación integral del futuro profesional universitario, con un claro compromiso social, ético y político, bajo valores de cooperación solidaridad y justicia social |
| **ORGANO O ENTE EJECUTOR** | Instituto Universitario de Tecnología de los Llanos |
| **BENEFICIARIOS** | |

| | Directos | | Indirectos |
|---|---|---|---|
| **Nº DE EMPLEOS** | **Femeninos** | **Masculinos** | 0 |
| | 51 | 54 | |

| | | | **Monto Total Proyecto (En Bolívares)** | **Financiamiento (En Bolívares)** | | | |
|---|---|---|---|---|---|---|---|
| **Fecha Inicio** | 01/01/2011 | | | Aprobado 2011 | Ejecutado 2011 | Aprobado Total | Ejecutado Total |
| **Fecha Culminación** | 31/12/2011 | | 6,509,874.00 | 6.509.874 | 12.005.452,61 | 14.123.801,17 | 12.005.452,61 |
| **Avance Físico del Proyecto (En Porcentaje)** | **2011** | 100% | | | | | |
| | **Total** | 100% | | | | | |
| **Avance Fínanciero del Proyecto (En Porcentaje)** | **2011** | 85% | | | | | |
| | **Total** | 85% | | | | | |

**Resultado Físico del Proyecto**

| Bienes y/o Servicios | Meta 2011 | Unidad de Medida | Ejecutado 2011 | % | Meta Total | Ejecutado Total | % |
|---|---|---|---|---|---|---|---|
| Matricula atendida | 7755 | alumno atendido | 12.005.452,61 | 85% | 7755 | 12.005.452,61 | 85% |

| **Responsable del Proyecto** | |
|---|---|
| Nombre y Apellido | Alexander Mauco |
| Firma | |
| **Ficha Técnica Elaborada Por:** | |
| Nombre y Apellido | Alexander Mauco |
| Firma | **Sello Húmedo** |

***OBJETIVO ESTRATÉGICO INSTITUCIONAL***
Consolidar en cada municipio del país programas de formación adaptados a las condiciones, necesidades y potencialidades de las localidades, en función de fortalecer el Poder Popular y la desconcentración territorial.

***POLÍTICA:***
Fortalecimiento Académico de la Misión Sucre y de la Municipalización de la Educación universitaria.

***PROYECTO***
Apoyo a la Misión Sucre.

***OBJETIVO ESPECÍFICO DEL PROYECTO***
Apoyar académicamente y acreditar a la Misión Sucre garantizando la integración de sus programas a los PNF así como la actualización y adecuación curricular logrando su pertinencia a los contextos locales.

***MONTO DE INVERSIÓN***
Mil ciento veinte con cero céntimos **(Bs. 1.120,00)**.

***LOGROS***
- Se incorporaron 360 alumnos de la Misión Sucre como estudiantes del IUT de Los Llanos, a los cuales se les entregaron sus respectivos títulos universitarios.
- Se prestó apoyo a los diferentes Programas Nacionales de Formación de la Misión Sucre en cuanto a la dotación de material de oficina y papelería y al préstamo de aulas de clases y autobuses.

# CUADRO Nº 3

| FICHA TÉCNICA - PROYECTO NACIONAL | |
|---|---|
| **NOMBRE DEL ORGANISMO O ENTE RESPONSABLE** | Instituto Universitario de Tecnología de los Llanos |
| **DIRECTRIZ** | Suprema Felicidad Social |
| **NOMBRE DEL PROYECTO** | Apoyo a la Misión Sucre |
| **CODIGO DEL PROYECTO EN EL SNE** | 111844 |
| **OBJETIVO DEL PROYECTO** | Promover una ética, cultura y educación liberadoras y solidarias. |
| **BREVE DESCRIPCION DEL PROYECTO** | Brindar apoyo para el desarrollo de la Misión Sucre en concordancia con las políticas del estado |
| **ORGANO O ENTE EJECUTOR** | Instituto Universitario de Tecnología de los Llanos |
| **BENEFICIARIOS** | |

| | Directos | | Indirectos |
|---|---|---|---|
| **Nº DE EMPLEOS** | **Femeninos** | **Masculinos** | |
| | 0 | 1 | 0 |

| | | | **Monto Total Proyecto (En Bolívares)** | **Financiamiento (En Bolívares)** | | | |
|---|---|---|---|---|---|---|---|
| **Fecha Inicio** | 01/01/2011 | | | Aprobado 2011 | Ejecutado 2011 | Aprobado Total | Ejecutado Total |
| **Fecha Culminación** | 31/12/2011 | | 1,120.00 | 1.120 | 0,00 | 1.120,00 | 0,00 |
| **Avance Físico del Proyecto (En Porcentaje)** | **2011** | 100% | | | | | |
| | **Total** | 100% | | | | | |
| **Avance Fínanciero del Proyecto (En Porcentaje)** | **2011** | 0% | | | | | |
| | **Total** | 0% | | | | | |

**Resultado Físico del Proyecto**

| Bienes y/o Servicios | Meta 2011 | Unidad de Medida | Ejecutado 2011 | % | Meta Total | Ejecutado Total | % |
|---|---|---|---|---|---|---|---|
| Plan de suministro | 1 | plan | 0,00 | 0% | 1 | 0,00 | 0% |

| **Responsable del Proyecto** | |
|---|---|
| Nombre y Apellido | Aquiles Lugo |
| Firma | |
| **Ficha Técnica Elaborada Por:** | |
| Nombre y Apellido | Aquiles Lugo |
| Firma | **Sello Húmedo** |

**OBJETIVO ESTRATÉGICO INSTITUCIONAL**
Mejorar el apoyo institucional para la ciencia, la tecnología y la innovación.

**POLÍTICA:**
Divulgar los resultados de los esfuerzos de innovación para lograr visibilidad, impacto y estímulo.

**PROYECTO**
Generación, Divulgación y Aplicación del Conocimiento.

**OBJETIVO ESPECÍFICO DEL PROYECTO**
Vincular los procesos de formación, investigación y desarrollo tecnológico con los proyectos estratégicos de la Nación dirigidos a la soberanía política, tecnológica, económica y cultural para la construcción de un nuevo modelo productivo.

**MONTO DE INVERSIÓN**
Cinco mil doscientos cincuenta con cero céntimos **(Bs. 5.250,00)**.

**LOGROS**
- Se desarrollaron líneas de investigación en las carreras Agroalimentarias, en Administración y en Informática con la participación del personal docente de la institución, estudiantes y consejos comunales.
- Se logró participar en las Olimpíadas Venezolanas de Informática, obteniendo el segundo lugar y la participación a nivel Internacional en Cuba y Ecuador.
- Se logró la participación en las Olimpíadas Venezolanas de Agroalimentación.
- Se elaboraron cinco manuales de normas y procedimientos de las dependencias académicas y administrativas de la institución.

# CUADRO Nº 4

| FICHA TÉCNICA - PROYECTO NACIONAL | |
|---|---|
| **NOMBRE DEL ORGANISMO O ENTE RESPONSABLE** | Instituto Universitario de Tecnología de los Llanos |
| **DIRECTRIZ** | Modela Productivo Socialista |
| **NOMBRE DEL PROYECTO** | Generación, Divulgación y Aplicación del Conocimiento |
| **CODIGO DEL PROYECTO EN EL SNE** | 111845 |
| **OBJETIVO DEL PROYECTO** | Fomentar la ciencia y la tecnología al servicio del desarrollo nacional y reducir diferencias en el acceso al conocimiento. |
| **BREVE DESCRIPCION DEL PROYECTO** | Desarrollo de actividades enmarcadas en el fortalecimiento de las líneas de investigación institucional |
| **ORGANO O ENTE EJECUTOR** | Instituto Universitario de Tecnología de los Llanos |
| **BENEFICIARIOS** | |

| | Directos | | Indirectos |
|---|---|---|---|
| **Nº DE EMPLEOS** | **Femeninos** | **Masculinos** | |
| | 1 | 1 | 2 |

| | | | **Monto Total Proyecto (En Bolívares)** | **Financiamiento (En Bolívares)** | | | |
|---|---|---|---|---|---|---|---|
| **Fecha Inicio** | 01/01/2011 | | | Aprobado 2011 | Ejecutado 2011 | Aprobado Total | Ejecutado Total |
| **Fecha Culminación** | 31/12/2011 | | 1,000.00 | 1.000 | 4.206,84 | 5.250,00 | 4.206,84 |
| **Avance Físico del Proyecto (En Porcentaje)** | **2011** | 100% | | | | | |
| | **Total** | 100% | | | | | |
| **Avance Fínanciero del Proyecto (En Porcentaje)** | **2011** | 80% | | | | | |
| | **Total** | 80% | | | | | |

**Resultado Físico del Proyecto**

| Bienes y/o Servicios | Meta 2011 | Unidad de Medida | Ejecutado 2011 | % | Meta Total | Ejecutado Total | % |
|---|---|---|---|---|---|---|---|
| Líneas de investigación consolidadas | 2 | programa | 4.206,84 | 80% | 2 | 4.206,84 | 80% |

| **Responsable del Proyecto** | | |
|---|---|---|
| Nombre y Apellido | Aquiles Lugo | |
| Firma | | |
| **Ficha Técnica Elaborada Por:** | | |
| Nombre y Apellido | Aquiles Lugo | |
| Firma | | **Sello Húmedo** |

**OBJETIVO ESTRATÉGICO INSTITUCIONAL**
Construir un sector público al servicio del ciudadano que conduzca a la transformación de la sociedad.

**POLÍTICA:**
Fortalecer y crear mecanismos institucionales que privilegien la participación popular.

**PROYECTO**
Intercambio del Conocimiento con la Sociedad.

**OBJETIVO ESPECÍFICO DEL PROYECTO**
Vincular a las comunidades con el ejercicio profesional a lo largo de todo el trayecto formativo, así como fomentar, promover y difundir todas las expresiones y representaciones de los diversos ámbitos del ser humano: intelectuales, culturales y deportivas.

**MONTO DE INVERSIÓN**
Trescientos veintiún mil seiscientos cuarenta y seis con sesenta y cinco céntimos **(Bs. 321.646,65)**.

**LOGROS**
- Se realizaron actividades en pro del fortalecimiento de la relación Instituto - Comunidad.
- Se brindó apoyo en la ejecución de los proyectos comunitarios.
- Se dictaron charlas diversas sobre el área agroalimentaria para los estudiantes de las especialidades de Tecnología Pecuaria, Administración y Planificación de Empresas Agropecuarias, e Ingeniería Agroalimentaria.
- Se realizaron cursos de inducción y actos culturales de bienvenida a los estudiantes de nuevo ingreso.
- Se realizaron diversos campeonatos e intercambios deportivos en las diferentes disciplinas que se imparten en la institución.
- Se dotó con artículos deportivos a la Coordinación de deportes de las tres sedes y a los entrenadores y niños integrantes de la Escuela de béisbol Menor.
- Se fortaleció el programa Todas las manos a la siembra en la Institución y en la participación a nivel nacional en otras instituciones.
- Se logró establecer vínculos de cooperación con la Gobernación del estado Guárico y las diferentes Alcaldías de cada sede.
- Se logró la realización de actividades para la recuperación y preservación de la biodiversidad, mediante aplicaciones de técnicas agro ecológicas (Transición del Enfoque agroquímico al enfoque agro ecológico), mediante la recuperación de predios agrícolas en proceso

de siembras con diferentes rubros (Maíz, Yuca, Batata, Fríjol, Quinchoncho, Auyama, pasto de corte etc.).

- Se logró la construcción de semilleros en el I.U.T. de los Llanos como centro piloto en germinación de semillas de variedades autóctonas.
- Se hizo uso del empleo de abonos orgánicos con el fin de colaborar con los diferentes proyectos formativos en las especialidades que se dictan en la Institución.
- Se logró el control biológico de insectos y enfermedades en los diferentes cultivos, mediante la aplicación de biopreparados y biocontroladores (biol, repelente biológico y plantas aromáticas).
- Se logró la construcción de una mezcladora artesanal.
- Se logró la Construcción de tanques artesanales Zamoranos por parte de los estudiantes del PNF en Agroalimentación.
- Se sembraron 10 hectáreas de arroz en el Centro Operacional Reubicación ubicado en el Núcleo de Calabozo.

# CUADRO Nº 5

| FICHA TÉCNICA - PROYECTO NACIONAL | |
|---|---|
| **NOMBRE DEL ORGANISMO O ENTE RESPONSABLE** | Instituto Universitario de Tecnología de los Llanos |
| **DIRECTRIZ** | Democracia Protagónica Revolucionaria |
| **NOMBRE DEL PROYECTO** | Intercambio del Conocimiento con la Sociedad |
| **CODIGO DEL PROYECTO EN EL SNE** | 111679 |
| **OBJETIVO DEL PROYECTO** | Construir un sector público al servicio del ciudadano que conduzca a la transformación de la sociedad. |
| **BREVE DESCRIPCION DEL PROYECTO** | Proyección e integración de la comunidad universitaria a traves del desarrollo de las actividades de extensión. |
| **ORGANO O ENTE EJECUTOR** | Instituto Universitario de Tecnología de los Llanos |
| **BENEFICIARIOS** | |

| | Directos | | Indirectos |
|---|---|---|---|
| **Nº DE EMPLEOS** | **Femeninos** | **Masculinos** | 24 |
| | 10 | 7 | |

| | | | **Monto Total Proyecto (En Bolívares)** | **Financiamiento (En Bolívares)** | | | |
|---|---|---|---|---|---|---|---|
| **Fecha Inicio** | 01/01/2011 | | | Aprobado 2011 | Ejecutado 2011 | Aprobado Total | Ejecutado Total |
| **Fecha Culminación** | 31/12/2011 | | 180,712.00 | 180.712 | 256.336,54 | 321.646,65 | 256.336,54 |
| **Avance Físico del Proyecto (En Porcentaje)** | **2011** | 100% | | | | | |
| | **Total** | 100% | | | | | |
| **Avance Fínanciero del Proyecto (En Porcentaje)** | **2011** | 80% | | | | | |
| | **Total** | 80% | | | | | |

**Resultado Físico del Proyecto**

| Bienes y/o Servicios | Meta 2011 | Unidad de Medida | Ejecutado 2011 | % | Meta Total | Ejecutado Total | % |
|---|---|---|---|---|---|---|---|
| Eventos de Extensión Universitaria | 12 | evento | 256.336,54 | 80% | 12 | 256.336,54 | 80% |

| **Responsable del Proyecto** | |
|---|---|
| Nombre y Apellido | Isaura Pérez |
| Firma | |
| **Ficha Técnica Elaborada Por:** | |
| Nombre y Apellido | Isaura Pérez |
| Firma | **Sello Húmedo** |

**OBJETIVO ESTRATÉGICO INSTITUCIONAL**
Promover las condiciones de accesibilidad de la educación universitaria para todos y todas.

**POLÍTICA:**
Generar condiciones apropiadas para el buen desempeño estudiantil.

**PROYECTO**
Captación, permanencia y atención integral del estudiante.

**OBJETIVO ESPECÍFICO DEL PROYECTO**
Garantizar el ingreso, las condiciones para el desempeño estudiantil y una adecuada atención para mejorar los niveles de prosecución.

**MONTO DE INVERSIÓN**
Cinco millones ochocientos cuarenta y ocho mil seiscientos cuarenta y tres con veintitrés céntimos **(Bs. 5.848.643,23)**.

**LOGROS**

- Se dio cumplimiento al incremento del monto de las becas estudiantiles en sus diferentes modalidades tal como lo aprobó nuestro Comandante Presidente desde el Mes de Abril hasta Diciembre.
- Se incrementó el número de estudiantes atendidos por el servicio medico asistencial de 2130 a 2185 alumnos, además del personal obrero y administrativo que hacen vida en la institución.
- Se puso en funcionamiento la Unidad para discapacitados y se logró la inclusión de más de cuarenta (40) estudiantes con discapacidad en el proceso de formación académica, según lo previsto en gaceta oficial Nº 38.598 de fecha 05-01-2007.
- Se creó la unidad de apoyo contra el uso de drogas, según gaceta oficial Nº 39.546 de fecha 05-11-2010, con la finalidad de dar cumplimiento al plan social y preventivo elaborado por el Departamento de Bienestar y Desarrollo Estudiantil.
- Se nombró la comisión para la creación de la Unidad contra la Violencia de Genero.
- Creación de la red de apoyo asistencial entre la institución y los diferentes centros de asistencia (Hospitales, IPASME, CDI, CAI Y Módulos de Salud).
- Creación del club de embarazadas con la finalidad de brindarle apoyo durante el proceso de gestación y primeros años de vida del niño.
- Se fortaleció la vinculación institucional con el Hospital Rafael Zamora Arévalo de Valle de la Pascua y los diferentes programas en el área de salud.
    - Programa de salud sexual y reproductiva.

- Programa CAREM (Cardiovascular - endocrino- renal).
- Programa de ETS (Enfermedades de transmisión sexual y Sida).
- Programas de accidentes y hechos violentos.

- Se brindó apoyo total a los estudiantes pertenecientes al Programa Internacional ALBA.

- Se logró la creación de Brigadas Estudiantiles con el fin de fortalecer el desarrollo de las diferentes actividades planificadas por los Departamentos de Bienestar y Desarrollo estudiantil.
- Se logró controlar la elaboración de los menús para los beneficiarios del servicio de comedor, según los requerimientos del Instituto Nacional de nutrición.

# CUADRO Nº 6

| FICHA TÉCNICA - PROYECTO NACIONAL | |
|---|---|
| **NOMBRE DEL ORGANISMO O ENTE RESPONSABLE** | Instituto Universitario de Tecnología de los Llanos |
| **DIRECTRIZ** | Suprema Felicidad Social |
| **NOMBRE DEL PROYECTO** | Captación, permanencia y atención integral del estudiante |
| **CODIGO DEL PROYECTO EN EL SNE** | 111822 |
| **OBJETIVO DEL PROYECTO** | Promover una ética, cultura y educación liberadoras y solidarias. |
| **BREVE DESCRIPCION DEL PROYECTO** | Oferta de servicios necesarios para el desarrollo integral de los estudiantes |
| **ORGANO O ENTE EJECUTOR** | Instituto Universitario de Tecnología de los Llanos |
| **BENEFICIARIOS** | |

| | Directos | | Indirectos |
|---|---|---|---|
| **Nº DE EMPLEOS** | **Femeninos** | **Masculinos** | 6 |
| | 17 | 7 | |

| | | | **Monto Total Proyecto (En Bolívares)** | **Financiamiento (En Bolívares)** | | | |
|---|---|---|---|---|---|---|---|
| **Fecha Inicio** | 01/01/2011 | | | Aprobado 2011 | Ejecutado 2011 | Aprobado Total | Ejecutado Total |
| **Fecha Culminación** | 31/12/2011 | | 4,274,824.00 | 4.274.824 | 5.432.721,32 | 5.848.643,23 | 5.432.721,32 |
| **Avance Físico del Proyecto (En Porcentaje)** | **2011** | 100% | | | | | |
| | **Total** | 100% | | | | | |
| **Avance Fínanciero del Proyecto (En Porcentaje)** | **2011** | 92% | | | | | |
| | **Total** | 92% | | | | | |

**Resultado Físico del Proyecto**

| Bienes y/o Servicios | Meta 2011 | Unidad de Medida | Ejecutado 2011 | % | Meta Total | Ejecutado Total | % |
|---|---|---|---|---|---|---|---|
| Servicio socioeconomico al estudiante | 22 | Plan | 5.432.721,32 | 92% | 22 | 5.432.721,32 | 92% |

| **Responsable del Proyecto** | |
|---|---|
| Nombre y Apellido | Ysabel Martínez |
| Firma | |
| **Ficha Técnica Elaborada Por:** | |
| Nombre y Apellido | Ysabel Martínez |
| Firma | **Sello Húmedo** |

**OBJETIVO ESTRATÉGICO INSTITUCIONAL**
Promover las condiciones de accesibilidad de la educación universitaria para todos y todas.

**POLÍTICA:**
Generar condiciones apropiadas para el buen desempeño estudiantil.

**PROYECTO**
Fortalecimiento y Desarrollo de la Gestión Científica, Tecnológica y Humanística.

**OBJETIVO ESPECÍFICO DEL PROYECTO**
Garantizar el apoyo en materia de los servicios de biblioteca, laboratorios, talleres y plataforma tecnológica de la academia.

**MONTO DE INVERSIÓN**
Trescientos treinta y nueve mil cuatrocientos noventa y nueve con cero céntimos **(Bs. 339.499,00)**.

**LOGROS**

- Se logró la adquisición de materiales para equipos de computación para las tres sedes ubicadas en las ciudades de Valle de La Pascua, Calabozo y en Altagracia de Orituco.
- Se hizo la migración del sistema de Gestión Administrativa, instalando e iniciándose el trabajo con el SUGAU.
- Se habilitaron los Módulos de Activos e Inventario en el Sistema Administrativo.
- Se hizo la migración de todos los laboratorios de informática y los equipos de unidades académica y administrativa a software libre.
- Se hizo la migración del sistema de Control de Estudios y Evaluación a Software Libre. Además se instaló el Sistema de Gestión Académica: SAGA, desarrollado en el IUT de Los Llanos.
- Se logró la migración de estaciones de trabajo administrativas a software libre.
- Se suministraron a cada dependencia académica los recursos y materiales requeridos para el desarrollo óptimo de las actividades académicas.
- Se adquirió material bibliográfico para la dotación de las Bibliotecas de las tres sedes.

# CUADRO Nº 7

| FICHA TÉCNICA - PROYECTO NACIONAL | |
|---|---|
| **NOMBRE DEL ORGANISMO O ENTE RESPONSABLE** | Instituto Universitario de Tecnología de los Llanos |
| **DIRECTRIZ** | Suprema Felicidad Social |
| **NOMBRE DEL PROYECTO** | Fortalecimiento y Desarrollo de la Gestión Científica, Tecnológica y Humanística |
| **CODIGO DEL PROYECTO EN EL SNE** | 112045 |
| **OBJETIVO DEL PROYECTO** | Promover una ética, cultura y educación liberadoras y solidarias. |
| **BREVE DESCRIPCION DEL PROYECTO** | Tiene como finalidad garantizar el apoyo en materia de los servicios de biblioteca, laboratorios, talleres y plataforma tecnológica de la academia |
| **ORGANO O ENTE EJECUTOR** | Instituto Universitario de Tecnología de los Llanos |
| **BENEFICIARIOS** | |

| | Directos | | Indirectos |
|---|---|---|---|
| **Nº DE EMPLEOS** | **Femeninos** | **Masculinos** | |
| | 3 | 2 | 2 |

| | | | **Monto Total Proyecto (En Bolívares)** | **Financiamiento (En Bolívares)** | | | |
|---|---|---|---|---|---|---|---|
| **Fecha Inicio** | 01/01/2011 | | | Aprobado 2011 | Ejecutado 2011 | Aprobado Total | Ejecutado Total |
| **Fecha Culminación** | 31/12/2011 | | 112.000,00 | 112.000 | 326.991,94 | 339.499,00 | 326.991,94 |
| **Avance Físico del Proyecto (En Porcentaje)** | **2011** | 100% | | | | | |
| | **Total** | 100% | | | | | |
| **Avance Fínanciero del Proyecto (En Porcentaje)** | **2011** | 96% | | | | | |
| | **Total** | 96% | | | | | |

**Resultado Físico del Proyecto**

| Bienes y/o Servicios | Meta 2011 | Unidad de Medida | Ejecutado 2011 | % | Meta Total | Ejecutado Total | % |
|---|---|---|---|---|---|---|---|
| Áreas dotadas para atender las actividades académicas | 12 | ambiente adecuado | 326.991,94 | 96% | 12 | 326.991,94 | 96% |

| **Responsable del Proyecto** | |
|---|---|
| Nombre y Apellido | Gustavo Vásquez |
| Firma | |
| **Ficha Técnica Elaborada Por:** | |
| Nombre y Apellido | Gustavo Vásquez |
| Firma | **Sello Húmedo** |

**OBJETIVO ESTRATÉGICO INSTITUCIONAL**
Promover las condiciones de accesibilidad de la educación universitaria para todos y todas.

**POLÍTICA:**
Generar condiciones apropiadas para el buen desempeño estudiantil.

**PROYECTO**
Desarrollo y Mantenimiento de la Infraestructura y Bienes Nacionales.

**OBJETIVO ESPECÍFICO DEL PROYECTO**
Preservar la planta física, a través del mantenimiento y conservación de los espacios físicos y mantenimiento de los bienes nacionales.

**MONTO DE INVERSIÓN**
Nueve millones trescientos siete mil ochenta y seis con noventa y siete céntimos **(Bs. 9.307.086,97)**.

**LOGROS**

- Se realizó mantenimiento a diferentes bienes muebles y equipos, tales como: fotocopiadoras, copyprinter, aires acondicionados, unidades médico odontológicas; entre otros, adscritos a las diferentes dependencias de la institución.
- Se realizó el rayado del área del estacionamiento para delimitar los puestos de los vehículos y especialmente el área para los alumnos con discapacidad.
- Se hizo remodelación de baterías de los baños para el uso de estudiantes.
- Se construyeron caminerías para el uso de las personas con discapacidad.
- Se logró la reparación de 350 pupitres.
- Se dio inicio a la recuperación de galpones y espacios en el Centro Operacional "El Páramo" en Valle de la Pascua y en el Centro Operacional Reubicación de Calabozo.
- Se logró la reparación de paredes y pisos de varias aulas de clases de la Institución.

**OBSTACULOS:**
La demora en la transferencia los recursos financieros para cubrir las Insuficiencias Presupuestarias y para el Crédito Adicional destinado a la cancelación de sueldos y salarios del personal administrativo, docente y obrero adscrito a los Programa Nacionales de Formación.

# CUADRO Nº 8

| FICHA TÉCNICA - PROYECTO NACIONAL | |
|---|---|
| **NOMBRE DEL ORGANISMO O ENTE RESPONSABLE** | Instituto Universitario de Tecnología de los Llanos |
| **DIRECTRIZ** | Suprema Felicidad Social |
| **NOMBRE DEL PROYECTO** | Desarrollo y mantenimiento de la infraestructura y bienes nacionales |
| **CODIGO DEL PROYECTO EN EL SNE** | 111781 |
| **OBJETIVO DEL PROYECTO** | Promover una ética, cultura y educación liberadoras y solidarias. |
| **BREVE DESCRIPCION DEL PROYECTO** | Adecuar, mantener y acondicionar la planta fisica institucional para garantizar el óptimo funcionamiento de las diferentes áreas que la integran |
| **ORGANO O ENTE EJECUTOR** | Instituto Universitario de Tecnología de los Llanos |
| **BENEFICIARIOS** | |

| | Directos | | Indirectos |
|---|---|---|---|
| **Nº DE EMPLEOS** | **Femeninos** | **Masculinos** | 20 |
| | 18 | 64 | |

| | | | **Monto Total Proyecto (En Bolívares)** | **Financiamiento (En Bolívares)** | | | |
|---|---|---|---|---|---|---|---|
| **Fecha Inicio** | 01/01/2011 | | | Aprobado 2011 | Ejecutado 2011 | Aprobado Total | Ejecutado Total |
| **Fecha Culminación** | 31/12/2011 | | 4,909,219.00 | 4.909.219 | 8.314.175,04 | 9.307.086,97 | 8.314.175,04 |
| **Avance Físico del Proyecto (En Porcentaje)** | **2011** | 100% | | | | | |
| | **Total** | 100% | | | | | |
| **Avance Fínanciero del Proyecto (En Porcentaje)** | **2011** | 89% | | | | | |
| | **Total** | 89% | | | | | |

**Resultado Físico del Proyecto**

| Bienes y/o Servicios | Meta 2011 | Unidad de Medida | Ejecutado 2011 | % | Meta Total | Ejecutado Total | % |
|---|---|---|---|---|---|---|---|
| Planta física y bienes nacionales adecuados a la institución | 3 | Plan | 8.314.175,04 | 89% | 3 | 8.314.175,04 | 89% |

| **Responsable del Proyecto** | |
|---|---|
| Nombre y Apellido | Ricardo Vásquez |
| Firma | |
| **Ficha Técnica Elaborada Por:** | |
| Nombre y Apellido | Ricardo Vásquez |
| Firma | **Sello Húmedo** |

**CUADRO Nº 09**

## RESUMEN MATRÍCULA DE PREGRADO
## CLASIFICADOS POR CARRERA Y MENCIÓN
## INSTITUTO UNIVERSITARIO DE TECNOLOGÍA DE LOS LLANOS

| CARRERAS | AÑO 2010 REAL | AÑO 2011 ÚLTIMO ESTIMADO |
|---|---|---|
| PNF en Agroalimentación | 2.528 | 2.846 |
| PNF en Administración | 4.414 | 4.960 |
| PNF en Informática | 3.104 | 3.486 |
| TSU en Administración y Planificación de Empresas Agr | 30 | 10 |
| TSU en Administración de Empresas | 45 | 15 |
| TSU en Pecuaria | 20 | 8 |
| TSU en Agrícola | 6 | 0 |
| TSU en Informática | 64 | 20 |
| **(6) TOTAL** | **10.211** | **11.345** |

**Fuente: Instituto Universitario de Tecnología de Los Llanos. Año 2011**
**NOTA: INCLUIR LOS NUEVOS INSCRITOS**

**CUADRO Nº 10**

## RESUMEN NUEVOS INGRESOS DE PREGRADO
## CLASIFICADOS POR CARRERA Y MENCIÓN
**ENTE: INSTITUTO UNIVERSITARIO DE TECNOLOGIA DE LOS LLANOS**

| CARRERAS | AÑO 2010 REAL | AÑO 2011 ÚLTIMO ESTIMADO |
|---|---|---|
| PNF Agroalimentaria | 650 | 780 |
| PNF en Administración | 1.132 | 1.350 |
| PNF en Informática | 726 | 870 |
| **(6) TOTAL** | **2.508** | **3.000** |

**Fuente: Instituto Universitario de Tecnología de Los Llanos. Año 2011**

**CUADRO Nº 11**

## RESUMEN EGRESADOS DE PREGRADO
## CLASIFICADOS POR CARRERA Y MENCION
### ENTE: INSTITUTO UNIVERSITARIO DE TECNOLOGIA DE LOS LLANOS

| CARRERAS | AÑO 2010 REAL | AÑO 2011 ÚLTIMO ESTIMADO |
|---|---|---|
| PNF en Agroalimentación. Acreditación | 0 | 218 |
| PNF en Administración. Acreditación | 0 | 355 |
| PNF en Informática. Acreditación | 0 | 175 |
| PNF en Agroalimentación | 0 | 3 |
| PNF en Administración | 0 | 21 |
| PNF en Informática | 0 | 38 |
| TSU en Pecuaria | 38 | 62 |
| TSU en Administración y Planificación de Empresas Agropecuarias | 26 | 118 |
| TSU en Agrícola | 10 | 23 |
| TSU en Informática | 138 | 287 |
| TSU en Administración de Empresas | 193 | 414 |
| | | |
| | | |
| **(6) TOTAL** | **405** | **1.496** |

**Fuente: Instituto Universitario de Tecnología de Los Llanos. Año 2011**

**CUADRO Nº 12**

**RESUMEN DE EJECUCIÓN DE PROVIDENCIAS ESTUDIANTILES**
**ENTE: INSTITUTO UNIVERSITARIO DE TECNOLOGÍA DE LOS LLANOS**

**AYUDAS DIRECTAS**

| CONCEPTOS | BENEFICIARIOS Y RECURSOS ASIGNADOS | | | | | | | |
|---|---|---|---|---|---|---|---|---|
| | AÑO 2010 | | | | AÑO 2011 | | | |
| | Nº DE BENEFICIARIOS (REAL) | PRESUPUESTO ASIGNADO | PRESUPUESTO MODIFICADO | PRESUPUESTO EJECUTADO 2010 | Nº DE BENEFICIARIOS (ÚLTIMO ESTIMADO) | PRESUPUESTO ASIGNADO | PRESUPUESTO MODIFICADO | PRESUPUESTO EJECUTADO 2011 |
| BECAS EN EFECTIVO (*) | 341 | 972.853,00 | 1.279.441,60 | 1.279.441,60 | 341 | 625.365,00 | 1.365.940,00 | 1.365.940,00 |
| PASANTIAS | 832 | 17.300,00 | 17.300,00 | 17.300,00 | 904 | 19.000,00 | 20.000,00 | 18.850,00 |
| AYUDANTÍAS | 5 | 23.000,00 | 50.000,00 | 21.950,00 | 5 | 18.000,00 | 21.000,00 | 15.466,00 |
| CRÉDITOS EDUCATIVOS | | | | | | | | |
| AYUDAS EVENTUALES Y EXTRAORDINARIAS | 128 | 25.000,00 | 88.000,00 | 87.800,00 | 1205 | 600.000,00 | 951.500,00 | 947.500,00 |
| **(3) TOTAL AYUDAS DIRECTAS** | **1306** | **1.038.153,00** | **1.434.741,60** | **1.406.491,60** | **2455** | **1.262.365,00** | **2.358.440,00** | **2.347.756,00** |

**SERVICIOS ESTUDIANTILES**

| CONCEPTOS | BENEFICIARIOS Y RECURSOS ASIGNADOS | | | | | | | |
|---|---|---|---|---|---|---|---|---|
| | AÑO 2010 | | | | AÑO 2011 | | | |
| | Nº DE BENEFICIARIOS (REAL) | PRESUPUESTO ASIGNADO | PRESUPUESTO MODIFICADO | PRESUPUESTO EJECUTADO 2010 | Nº DE BENEFICIARIOS (ÚLTIMO ESTIMADO) | PRESUPUESTO ASIGNADO | PRESUPUESTO MODIFICADO | PRESUPUESTO EJECUTADO 2011 |
| COMEDOR | 640 | 750.000,00 | 1.415.460,00 | 1.411.852,32 | 640 | 1.236.000,00 | 1.603.800,00 | 1.456.941,44 |
| TRANSPORTE | 7000 | 2.130.766,05 | 2.029.301,00 | 1.985.421,00 | 8385 | 95.000,00 | 1.167.676,80 | 1.165.314,00 |
| MEDICINAS Y MATERIALES MÉDICO QUIRÚRGICOS Y DENTALES | 7000 | 60.000,00 | 179.560,00 | 178.500,00 | 8385 | 208.000,00 | 316.000,00 | 243.754,75 |
| **(5) TOTAL SERVICIOS ESTUDIANTILES** | **14640** | **2.940.766,05** | **3.624.321,00** | **3.575.773,32** | **17410** | **1.539.000,00** | **3.087.476,80** | **2.866.010,19** |

**Fuente: Instituto Universitario de Tecnología de Los Llanos. Año 2011**

## 4. PRESUPUESTO CONSOLIDADO

**CUADRO 14**
**Consolidado de Ingresos Devengados y Recaudados**

| Concepto | Ingreso Devengado | Ingresos Recaudado |
|---|---|---|
| Presupuesto Ley 2011 | 58.412.514,00 | 58.412.514,00 |
| Creditos Adicionales | 32.815.301,19 | 24.133.572,42 |
| Ingresos Propios | 306.248,95 | 306.248,95 |
| Saldo Inicial de Caja | 5.139.416,45 | 5.139.416,45 |
| **Total** | **96.673.480,59** | **87.991.751,82** |

**Fuente: Instituto Universitario de Tecnología de los Llanos. Año 2011**

**CUADRO 15**
**Consolidado del Gasto Ejecutado**

| Proyectos | Total Presupuesto Ley | Total Creditos Adicionales | Total Ejecución |
|---|---|---|---|
| 401 | 39.398.480,00 | 19.610.408,00 | **59.008.888,00** |
| 402 | 734.500,00 | 563.881,00 | **1.298.381,00** |
| 403 | 3.056.987,00 | 1.414.647,00 | **4.471.634,00** |
| 404 | 0,00 | 227.994,00 | **227.994,00** |
| 407 | 15.372.547,00 | 7.829.019,00 | **23.201.566,00** |
| 411 | 0,00 | 1.723.729,00 | **1.723.729,00** |
| **Total** | **58.562.514,00** | **31.369.678,00** | **89.932.192,00** |

**Fuente: Instituto Universitario de Tecnología de los Llanos. Año 2011**

## *5. LINEAS Y PLANES DE ACCION PARA EL AÑO 2012:*

Se ha programado desarrollar dos semestres académicos, uno en el periodo Febrero – Junio y otro de Junio - Diciembre, y la realización de cursos intensivos en el lapso vacacional Agosto-Septiembre. Con respecto a los Programas Nacionales de Formación en Informática, Administración y Agroalimentación, se tiene planificado el desarrollo de tres trimestres en las respectivas Cohortes. Se ha previsto la ejecución de 07 proyectos de desarrollo institucional y de 03 acciones centralizadas. Los Proyectos son: Programas Nacionales de Formación, Investigación, Innovación y Gestión del Conocimiento, Sistema de Recursos para la Formación e Intercambio Académico, Sistemas de Apoyo al Desarrollo Estudiantil, Intercambio y Gestión del Conocimiento con la Sociedad, Desarrollo y Mantenimiento de Infraestructura Física y Territorialización y Municipalización de la Educación Universitaria. Las Acciones Centralizadas son: Dirección y coordinación de los gastos de los trabajadores, Gestión Administrativa y Previsión y Protección Social.

**CUADRO Nº 16**

| Nº | Proyectos 2012 | Monto |
|---|---|---|
| 1 | Programas Nacionales de Formación | 26.100.630,00 |
| 2 | Formación en Carrera | 0,00 |
| 3 | Formación de Postgrado o Estudios Avanzados | 0,00 |
| 4 | Investigación, Innovación y Gestión del Conocimiento | 11.000,00 |
| 5 | Sistema de recursos para la formación e intercambio académico | 430.000,00 |
| 6 | Sistema de apoyo al desarrollo estudiantil | 7.678.000,00 |
| 7 | Intercambio y gestión del conocimiento con la sociedad | 136.000,00 |
| 8 | Desarrollo y mantenimiento de infraestructura física | 15.639.795,00 |
| 9 | Territorialización y municipalización de la Educación Universitaria | 49.000,00 |
| **TOTAL** | | **50.044.425,00** |

## CUADRO Nº 17

| Nº | Acciones Centralizadas 2012 | Monto |
|---|---|---|
| 1 | Dirección y coordinación de los gastos de los trabajadores | 23.876.093,00 |
| 2 | Gestión Administrativa | 4.346.837,00 |
| 3 | Previsión y protección social | 19.552.934,00 |
| **TOTAL** | | **47.775.864,00** |

## CUADRO Nº 18

| Nº | Total Presupuesto Ley 2012 | Monto |
|---|---|---|
| 1 | Proyectos | 50.044.425,00 |
| 2 | Acciones Centralizadas | 47.775.864,00 |
| **TOTAL** | | **97.820.289,00** |

## *INSTITUTO UNIVERSITARIO DE TECNOLOGÍA DE MARACAIBO*

## DIRECTORIO

Coordinador de la Comisión Organiza…….....…… Lino Moran

Subdirección Académica…….…….... Leslie Delgado

Subdirección Administrativa……..……..... Roger Lazaro

## PARTE I

## MEMORIA

### 1. MARCO NORMATIVO INSTITUCIONAL

El Instituto Universitario de Tecnología de Maracaibo, es una institución de educación universitaria de carácter público. Está ubicada en la ciudad de Maracaibo, Edo. Zulia, como sede principal, contando además con dos (02) extensiones, una ubicada en Machiques de Perijá y otra en la Sub región Guajira. Nace el año 1974 como Colegio Universitario para ser transformado en Instituto Universitario de Tecnología en el año 1983.

El 08 de julio de 2010 se designa a partir de la gaceta oficial Nº 39.461 la octava Comisión para la Modernización y Transformación del IUTM, integrada por el Dr. Lino Moran Beltrán**,** en funciones de Director, Abog. Esp. Leslie Delgado Mayor, en funciones de Sub-directora Académica, Ing. Roger Lázaro en funciones de Sub-director Administrativo; las labores asignadas a la Comisión son las siguientes: diseñar, orientar y garantizar las medidas administrativas y académicas necesarias en pro del rescate y buen funcionamiento del IUTM, y por ende contribuir con el mejoramiento de la calidad de la educación universitaria.

Es pertinente señalar que la estructura presupuestaria siempre estuvo en coherencia estricta con lo establecido en la Ley Orgánica de Administración Financiera del Sector Público y su reglamento, así como la planificación por la Ley Orgánica de Planificación y las Líneas estratégicas de Nueva Etapa.

## MISIÓN

Formar profesionales con calidad y alto sentido de pertinencia social, autocrítica y comprometido con el desarrollo endógeno tecnológico de la región y del país, que sean generadores del progreso y del avance de sus comunidades, a través de la utilización de estrategias de enseñanza y aprendizaje que combinan actividades presénciales y prácticas profesionales, basado en competencias.

## VISIÓN

Ser una institución a tono con el proceso de cambio que vive la sociedad, autocrítica, plural, que dé respuesta tecnológica a problemas de la comunidad local, regional y nacional; que gradúe profesionales con condiciones humanas de sensibilidad social y con alto sentido patriótico donde la cultura, la actividad física y la creación artística estén presentes en el quehacer universitario.

## ESTRUCTURA ORGANIZATIVA-(ORGANIGRAMA)

El Instituto Universitario de Tecnología de Maracaibo posee una estructura organizativa conformada en primera instancia por el Consejo Directivo del cual depende la Dirección, y dos Subdirecciones, la Académica y la Administrativa, seguida 30 dependencias académicas y 14 dependencias administrativas, según el organigrama del año 1995 aprobado por el Ministerio del Poder Popular para la Educación Universitaria (MPPEU).
La Institución esta organizada en tres (3) grandes áreas dependientes de las autoridades directivas:

**El Director** tiene a su cargo las siguientes unidades:

- Consejo Académico.
- Consejo Administrativo.
- Recursos Humanos.
- Fundación IUTM.

**El Subdirector Académico**

- Comisión Clasificadora.
- Comisión Permanente Curricular.
- División de Planificación y Docencia.
- División de Investigación, Postgrado, Extensión y producción.

**El Subdirector Administrativo**

- División Administrativa

# ORGANIGRAMA

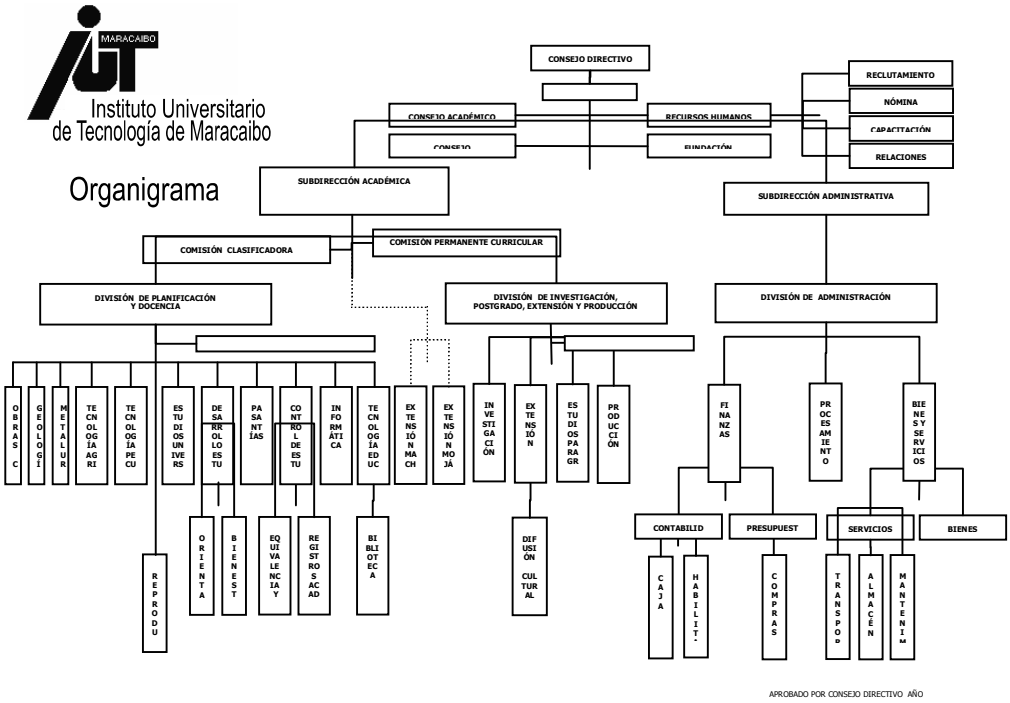

## 3. LÍNEAS DE ACCION Y LOGROS MÁS RESALTANTES DE LA INSTITUCIÓN

### OBJETIVO ESTRATEGICO INSTITUCIONAL

El Instituto Universitario de Tecnología de Maracaibo para el presente año -dentro de la Misión Alma Mater- se encuentra en proceso de transformación hacia Universidad Politécnica Territorial, consciente de su rol dentro de la comunidad local, regional y nacional y enmarcada en un contexto de acciones que se caracterizan por proporcionar calidad, pertinencia y equidad social a través de la educación, para lo cual se fundamenta en las siguientes estrategias institucionales:

### POLITICA

El Fortalecimiento de la formación socialista de toda la comunidad universitaria y de manera fundamental de los estudiantes, con el propósito de contribuir de manera eficaz a la erradicación de las situaciones de injusticias que aún nos caracterizan como pueblo. Por ello cimentamos nuestro quehacer universitario en los valores humanistas de la solidaridad, el respeto a la diversidad, la interculturalidad, el dialogo de saberes, la perspectiva de género, la democracia participativa y protagónica, entre otros. Todos ellos recogidos de la tradición histórica de lo más nobles hombres y mujeres latinoamericanos.

### OBJETIVO ESPECIFICO DEL PROYECTO

Consolidar la formación técnica de profesionales comprometidos con transformación social y el desarrollo económico del país.

### PROYECTO

Formación Carreras Cortas

### MONTO DE INVERSION

Catorce Millones Ochocientos Setenta y Dos Mil Ciento Dieciséis Bolívares (**Bs. 14.872.116,00**).

### LOGROS

- El IUT Maracaibo en proceso de transformación a Universidad Politécnica Territorial aun dicta las carreras para formar Técnicos Superiores Universitarios en Geología, Informática, Metalurgia, Obras Civiles, Agropecuaria y Administración, con una matricula 1.221 estudiantes (fuente Inst.19).
- Se graduaron 873 nuevos profesionales como TSU en el año 2011.

## OBSTÁCULOS

-No se cuenta con una flota de transporte apta para la realización de las prácticas de campo.
-Deserción escolar debido a que no se cuenta con espacios dignos que garanticen el bienestar del estudiantado.

# FICHA RESUMEN

**CUADRO N° 1**

Memoria Año 2011

## PROYECTO 1

**NOMBRE DEL PROYECTO:**
Carreras Cortas

**CODIGO NUEVAETAPA:**
11875

**OBJETIVO ESTRATÉGICO INSTITUCIONAL:**
Formar integralmente, Técnicos Superiores Universitarios, sustentado en la consolidación de contenidos y experiencias dirigidas a la conformación de la ciudadanía democrática, la solidaridad, la construcción colectiva y la acción profesional transformadora con responsabilidad ética y perspectiva sustentable

**OBJETIVO ESTRATÉGICO NUEVA ETAPA:**
Avanzar en la conformación de la nueva estructura social

**ENUNCIADO DEL PROYECTO:**
Necesidad del 80% de las empresas de técnicos altamente capacitados

**ÓRGANO O ENTE EJECUTOR:**
Instituto Universitario de Tecnologia de Maracaibo

**LOCALIZACIÓN:**
Estado Zulia

**POLÍTICA:**
Garantizar los acceso al conocimiento para universalizar la educación superior con pertinencia

| | |
|---|---|
| **Inicio** | 10/01/2011 |
| **Fin** | 16/12/2011 |

| **Monto Total Proyecto** (En Bolívares) |
|---|
| 14.872.116,00 |

| Financiamiento (En Bolívares) | |
|---|---|
| Aprobado Ley 2011: | 12.200.767,00 |
| Modificado 2011: | 2.671.349,00 |
| Aprobado Total : | 14.872.116,00 |
| Ejecutado Total: | 14.325.158,84 |

| % de Avance Físico del Proyecto | 2011 | |
|---|---|---|
| | Total | 100% |

| Fuentes de Financiamiento del Proyecto 2011 | Fuente | Ordinario | Extraordinario | Otros | |
|---|---|---|---|---|---|
| | Monto Aprobado (En Bolívares) | 12.200.767,00 | 2.671.349,00 | | 14.872.116,00 |

| Bien o Servicio del Proyecto (Meta Total) | Meta Física 2011 | Ejecución Física 2011 | % | Meta Financiera 2011 | Ejecución Financiera 2011 | % |
|---|---|---|---|---|---|---|
| Alumnos atendidos | 4.588 | 2.094 | 46% | 14.872.116,00 | 14.325.158,84 | 96% |

**OBJETIVO ESTRATEGICO INSTITUCIONAL**
El Instituto Universitario de Tecnología de Maracaibo para el presente año -dentro de la Misión Alma Mater- se encuentra en proceso de transformación hacia Universidad Politécnica Territorial, consciente de su rol dentro de la comunidad local, regional y nacional y enmarcada en un contexto de acciones que se caracterizan por proporcionar calidad, pertinencia y equidad social a través de la educación, para lo cual se fundamenta en las siguientes estrategias institucionales:

**POLITICA**

El Fortalecimiento de la formación socialista de toda la comunidad universitaria y de manera fundamental de los estudiantes, con el propósito de contribuir de manera eficaz a la erradicación de las situaciones de injusticias que aún nos caracterizan como pueblo. Por ello cimentamos nuestro quehacer universitario en los valores humanistas de la solidaridad, el respeto a la diversidad, la interculturalidad, el dialogo de saberes, la perspectiva de género, la democracia participativa y protagónica, entre otros. Todos ellos recogidos de la tradición histórica de lo más nobles hombres y mujeres latinoamericanos.

**PROYECTO**

Programa Nacionales de Formación

**OBJETIVO ESPECÍFICO DEL PROYECTO**
Garantizar la formación de profesionales comprometidos con el desarrollo económico y social del país.

**MONTO DE LA INVERSIÓN**
Treinta y Siete Millones Cuatrocientos Ochenta y Dos Mil Cuatrocientos Ochenta y Dos Bolívares (**Bs. 37.482.482,00**)

**LOGROS**
- En el proceso de transformación hacia Universidad Politécnica Estudiantil, el Instituto Universitario de Tecnología de Maracaibo, actualmente tiene aprobada por parte del MPPEU los Programas Nacionales de Formación: Ingeniería en Construcción Civil, Ingeniería en Materiales Industriales, Ingeniería en Geociencias, Ingeniería en Agroalimentación, Ingeniería en Informática, Licenciatura en Administración; quienes suman una matrícula de 10.361 estudiantes (Fuente: INST.19 –forma 1903).
- Así mismo, se tiene la aprobación del PNF de Licenciatura en Contaduría Pública, la cual se iniciará para el año 2012 con una matrícula proyectada de 550 estudiantes aproximadamente.

- Se graduaron 1.036 nuevos profesionales en la primera promoción de Ingenieros y Licenciados en los Programas Nacionales de Formación del Instituto Universitario de Tecnología de Maracaibo.
- Presentación de 220 socializaciones de proyectos enmarcados dentro del nuevo modelo educativa de PNF.

**OBSTACULOS**

- Falta de espacio físico (aulas) para cubrir la demanda de la matrícula.
- Falta de unificación de criterios entre las carreras para la elaboración de proyectos socio integradores y socio comunitarios.

# FICHA RESUMEN

**CUADRO N° 3**

Memoria Año 2011

## PROYECTO 2

**NOMBRE DEL PROYECTO:** Programas Nacionales de Formación

**CODIGO NUEVAETAPA:** 111939

**OBJETIVO ESTRATÉGICO INSTITUCIONAL:**
Formar integralmente profesionales universitarios, con claro compromiso social, ético y político bajo valores de cooperación solidaria y justicia social.

**OBJETIVO ESTRATÉGICO NUEVA ETAPA:**
Avanzar en la conformacion de la nueva estrcutura social

**ENUNCIADO DEL PROYECTO:**
80% de las empresas requieren de asesoría profesional capacitada

**ÓRGANO O ENTE EJECUTOR:**
Instituto Universitario de Tecnologia de Maracaibo

**LOCALIZACIÓN:**
Estado Zulia

**POLÍTICA:**
Garantizar los acceso al conocimiento para universalizar la educación superior con pertinencia

| | | | |
|---|---|---|---|
| **Inicio** | 10/01/2011 | **Monto Total Proyecto** (En Bolívares) | |
| **Fin** | 16/12/2011 | 37.482.482,00 | |
| % de Avance Físico del Proyecto | 2011 | | |
| | Total | 100% | |

| Financiamiento (En Bolívares) | |
|---|---|
| Aprobado Ley 2011: | 26.175.597,00 |
| Modificado 2011: | 11.306.885,00 |
| Aprobado Total : | 37.482.482,00 |
| Ejecutado Total: | 36.443.727,00 |

| | Fuente | Ordinario | Extraordinario | Otros | |
|---|---|---|---|---|---|
| Fuentes de Financiamiento del Proyecto 2011 | Monto Aprobado (En Bolívares) | 26.175.597,00 | 11.306.885,00 | | 37.482.482,00 |

| Bien o Servicio del Proyecto (Meta Total) | Meta Física 2011 | Ejecución Física 2011 | % | Meta Financiera 2011 | Ejecución Financiera 2011 | % |
|---|---|---|---|---|---|---|
| Alumno atendido | 10.361 | 9.804 | 95% | 37.482.482,00 | 36.443.727,00 | 97,40% |

Fuente: Instituto Universitario de Maracaibo 2011

## PRESENTACION DE TABLAS Y GRAFICOS

| RESUMEN MATRÍCULA PNF DE PREGRADO POR AREAS DE CONOCIMIENTO AÑO 2011 | |
|---|---|
| Área de Conocimiento | Matricula |
| PNF EN ADMINISTRACION | 4.813 |
| PNF EN CONSTRUCCION CIVIL | 1.174 |
| PNF EN INFORMATICA | 2.247 |
| PNF EN AGROALIMENTACIÓN | 726 |
| PNF EN MATERIALES INDUSTRIALES | 1.097 |
| PNF EN GEOCIENCIA | 304 |
| **Total** | **10.361** |

Fuente: Instructivo 19 año 2011

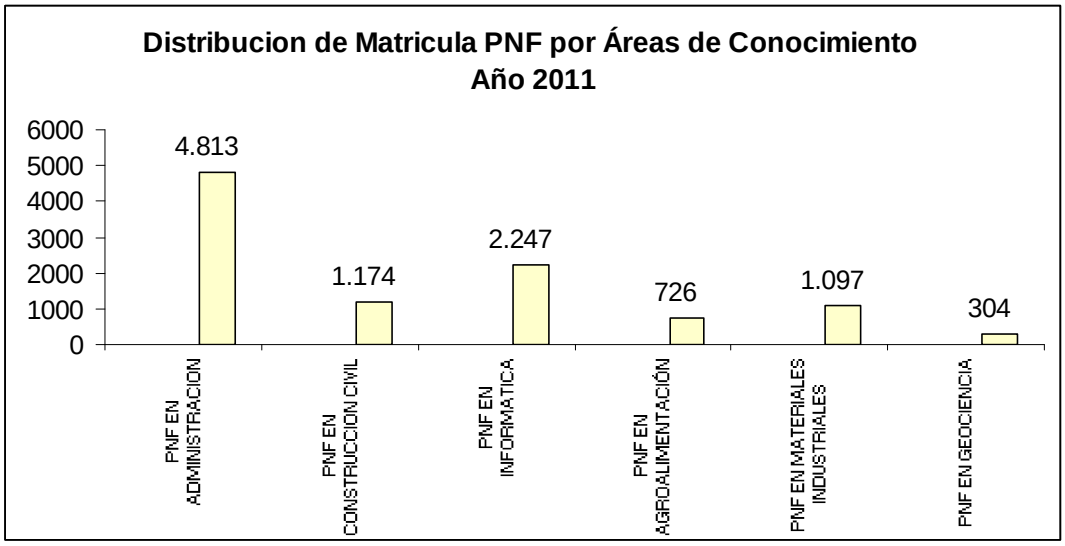


Fuente: Instructivo 19 año 2011

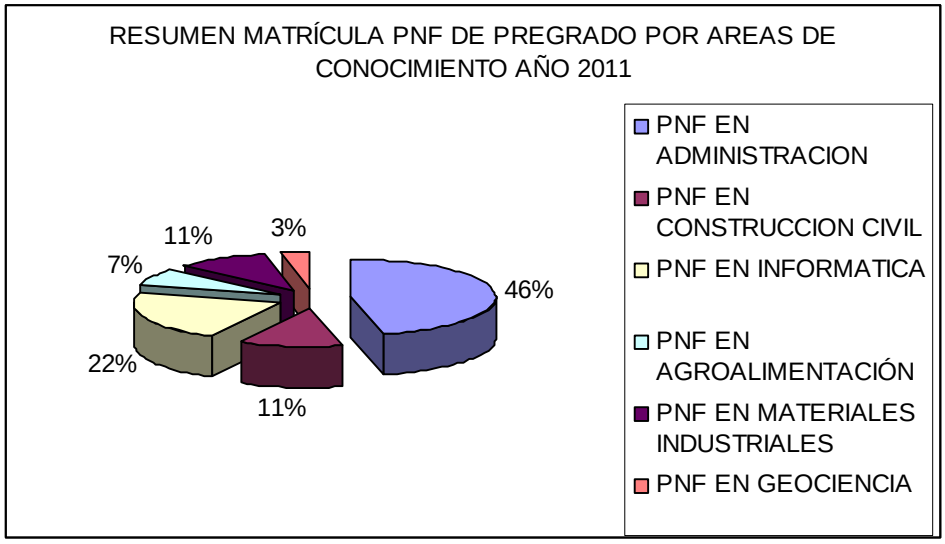


Fuente: Instructivo 19 año 2011

## OBJETIVO ESTRATEGICO INSTITUCIONAL

-Formación integral de los estudiantes como personas y ciudadanos, comprometidos con el desarrollo endógeno y productivo del País, capaces de enjuiciar la realidad desde una perspectiva crítica con el fin de plantear soluciones a los problemas que agobian a los sectores más vulnerables.
-Promover momentos para la reflexión y discusión académica para contribuir con el desarrollo integral del estudiante, en sus aspectos bio-psicosocial y espiritual. Todo esto desde una perspectiva de la complejidad que caracteriza la condición humana.
-Reforzar la presencia e integración del estudiante con los Consejos Comunales, como instancias fundamentales de la construcción del poder y el Estado comunal, a fin de superar el Estado burgués que aún se refleja en muchas de las instituciones del país.
-Apoyo a la conformación de los consejos estudiantiles bolivarianos, en virtud de considerar que la comunidad estudiantil constituye un sector fundamental en la transformación universitaria

## POLITICA

El Fortalecimiento de la formación socialista de toda la comunidad universitaria y de manera fundamental de los estudiantes, con el propósito de contribuir de manera eficaz a la erradicación de las situaciones de injusticias que aún nos caracterizan como pueblo. Por ello cimentamos nuestro quehacer universitario en los valores humanistas de la solidaridad, el respeto a la diversidad, la interculturalidad, el dialogo de saberes, la

perspectiva de género, la democracia participativa y protagónica, entre otros. Todos ellos recogidos de la tradición histórica de lo más nobles hombres y mujeres latinoamericanos.

**PROYECTO**
Apoyo a la Misión Sucre

**OBJETIVO ESPECIFICO DEL PROYECTO**
Apoyo académico y acreditación de la Misión Sucre, para garantizar la integración de sus programas a los PNF, así como la actualización y adecuación curricular, orientado al logro de pertinencia a los contextos locales.

**MONTO DE LA INVERSIÓN:**
Trescientos Cincuenta y Nueve Mil Seiscientos Setenta y Cinco Bolívares (**Bs. 359.675,00**).

**LOGROS**
-Se incorporó al registro de Control de Estudios del IUTM 440 estudiantes de la Misión Sucre pertenecientes a 06 aldeas región Zulia y tres (3) de región capital.
-Se prepara el primer Acto de grado de 391 estudiantes de la Misión Sucre pertenecientes a 06 aldeas región Zulia y tres (3) de región capital con apoyo de acreditación y logístico del IUT Maracaibo.

**OBSTACULOS**
**-**Desorganización a nivel de la Coordinación regional de la Misión Sucre.

## FICHA RESUMEN

### OBJETIVOS ESTRATEGICOS INSTITUCIONAL
Consolidar el postgrado, ampliando las ofertas actuales con énfasis en las necesidades regionales y posibilidades de la institución. Desarrollar un sistema de inducción y perfeccionamiento para el personal de la institución, con orientación hacia la transformación académica. Realizar convenios estratégicos de cooperación con otras instituciones públicas y privadas.

### POLÍTICA
Desarrollo del capital humano

### PROYECTO
Formación de Postgrado o estudios avanzados

### OBJETIVO ESPECIFICO DEL PROYECTO
Formar recursos humanos capacitados a nivel de postgrado, para responder a los cambios y las necesidades sociales del país.

### MONTO DE INVERSION:
Trescientos Cincuenta y Cuatro Mil Setecientos Setenta y Seis Bolívares (**Bs. 354.776,00**).

### LOGROS
-Apertura del Postgrado en Electromecánica en el marco del convenio Cuba-Venezuela con una matricula de diez (10) participantes en el IUT Maracaibo y veinte (20) en el IUT Cabimas.
-Acreditación de la Coordinación para la región Occidental de los Postgrados enmarcados en el Convenio Cuba-Venezuela por parte de de la Coordinación de División de estudios para graduados (DEG).
-Se aprobó la apertura e inicio de la Maestría en Geología Ambiental con una matricula de trece (13) estudiantes, en el marco del Convenio Cuba-Venezuela.

### OBSTACULOS
-Disolución de FUNDAIUTM y desconocimiento de los nuevos procesos administrativos.
-Alta rotación de personal lo que conllevo a un retraso en las actividades de funcionamiento y planificación académica.
-Falta de coordinador interno del convenio Cuba-Venezuela.
-Falta de tutores para los trabajos de grado.
-Carencia de espacio físico para el funcionamiento operativo y académico.

# FICHA RESUMEN

**CUADRO N° 5**

Memoria Año 2011

## PROYECTO 4

| **NOMBRE DEL PROYECTO:** | **CODIGO NUEVAETAPA:** |
|---|---|
| Formacion de Postgrado | 111208 |

**OBJETIVO ESTRATÉGICO INSTITUCIONAL:**
Tiene como finalidad la formación de especialistas que contribuyen a la transformación social, mediante la apropiación, adecuación, creación e innovación de conocimientos científicos, tecnológicos y culturales

**OBJETIVO ESTRATÉGICO NUEVA ETAPA:**
Avanzar en la conformacion de la nueva estrcutura social

**ENUNCIADO DEL PROYECTO:**
Necesidad de la sociedad de conocimiento científico y especializado

**ÓRGANO O ENTE EJECUTOR:**
Instituto Universitario de Tecnologia de Maracaibo

**LOCALIZACIÓN:**
Estado Zulia

**POLÍTICA:**
Garantizar los acceso al conocimiento para universalizar la educación superior con pertinencia

| | | | |
|---|---|---|---|
| **Inicio** | 10/01/2011 | **Monto Total Proyecto** (En Bolívares) | |
| **Fin** | 16/12/2011 | 354.776,00 | |

| Financiamiento (En Bolívares) | |
|---|---|
| Aprobado Ley 2011: | 496.712,00 |
| Modificado 2011: | (141.936,00) |
| Aprobado Total : | 354.776,00 |
| Ejecutado Total: | 346.167,25 |

| % de Avance Físico del Proyecto | 2011 | |
|---|---|---|
| | Total | 100% |

| | Fuente | Ordinario | Extraordinario | Otros | |
|---|---|---|---|---|---|
| Fuentes de Financiamiento del Proyecto 2011 | Monto Aprobado (En Bolívares) | 360.162,00 | 136.550,00 | | 496.712,00 |

| Bien o Servicio del Proyecto (Meta Total) | Meta Física 2011 | Ejecución Física 2011 | % | Meta Financiera 2011 | Ejecución Financiera 2011 | % |
|---|---|---|---|---|---|---|
| Estudiantes egresados | 180 | 17 | 9% | 354.776,00 | 346.167,25 | 97,57% |

**OBJETIVOS ESTRATEGICOS INSTITUCIONAL**
Desarrollar acciones orientadas a la revalorización de la formación académica, desde una perspectiva integral y la expresión en las transformaciones curriculares, evaluativas y en la práctica docente. Establecer dentro de las unidades curriculares, en tiempo y espacio, acciones tendentes a incrementar las funciones de: docencia, investigación y extensión.

**POLÍTICA**
Formación de un profesional con competencias polivalentes, propiciador de cambios sociales, científicos y tecnológicos.
**PROYECTO**
Generación, Divulgación y Aplicación del Conocimiento (Investigación**).**

**OBJETIVO ESPECIFICO DEL PROYECTO**
Fortalecer los procesos de formación, investigación y desarrollo tecnológico con los proyectos estratégicos de la nación dirigidos a la soberanía política, tecnológica, económica y cultural para la contracción de un nuevo modelo productivo.
**MONTO DE INVERSION**
Quinientos Catorce Mil Quinientos Setenta y un Bolívares (**Bs. 514.571,00**).

**LOGROS**
-Se establecieron las Unidades de Proyecto para cada PNF dictado en la Institución.
-Actualmente a través de los proyectos desarrollados por cada PNF, se dan respuesta a las demandas de diez (10) comunidades del Edo. Zulia, atendiéndose directamente a treinta y cuatro (34) parroquias, lo cual representa el 61,8% del total de parroquias de las diez (10) comunidades atendidas.
-Se desarrollaron 154 proyectos por línea de investigación del PNF de Ingeniería en Construcción Civil.
-Se desarrollaron 60 proyectos por línea de investigación del PNF en Agroalimentación.
-Se desarrollaron 56 proyectos por línea de investigación del PNF en Materiales Industriales.
-Se desarrollaron 218 proyectos por línea de investigación del PNF en Informática.
-Se realizaron mesas de trabajo para adaptar las líneas de investigación bajo el esquema académico de los Programas Nacionales de Formación
-Se desarrollaron 90 proyectos por línea de investigación del PNF en Administración.

**OBSTACULOS**
-Falta de espacio físico para actividades operativas.

# FICHA RESUMEN

**CUADRO N° 6**

Memoria Año 2011

## PROYECTO 5

**NOMBRE DEL PROYECTO:** Generación, divulgación y aplicación del conocimiento

**CODIGO NUEVAETAPA:** 111313

**OBJETIVO ESTRATÉGICO INSTITUCIONAL:**
Incrementar la producción científica, tecnológica e innovación universitaria orientada hacia las necesidades y potencialidades del país, a través del fomento de la investigación y el incremento de cultura científica.

**OBJETIVO ESTRATÉGICO NUEVA ETAPA:**
Avanzar en la conformacion de la nueva estrcutura social

**ENUNCIADO DEL PROYECTO:**
Necesidad de incrementar los niveles de investigación en la sociedad, en la búsqueda del desarrollo económico.

**ÓRGANO O ENTE EJECUTOR:**
Instituto Universitario de Tecnologia de Maracaibo

**LOCALIZACIÓN:**
Estado Zulia

**POLÍTICA:**
Garantizar los acceso al conocimiento para universalizar la educación superior con pertinencia

| | | Monto Total Proyecto (En Bolívares) |
|---|---|---|
| **Inicio** | 10/01/2011 | |
| **Fin** | 16/12/2011 | 514.571,00 |

| Financiamiento (En Bolívares) | |
|---|---|
| Aprobado Ley 2011: | 480.923,00 |
| Modificado 2011: | 33.648,00 |
| Aprobado Total : | 514.571,00 |
| Ejecutado Total: | 467.176,16 |

| % de Avance Físico del Proyecto | 2011 | |
|---|---|---|
| | Total | 100% |

| Fuentes de Financiamiento del Proyecto 2011 | Fuente | Ordinario | Extraordinario | Otros | |
|---|---|---|---|---|---|
| | Monto Aprobado (En Bolívares) | 480.923,00 | 33.648,00 | | 514.571,00 |

| Bien o Servicio del Proyecto (Meta Total) | Meta Física 2011 | Ejecución Física 2011 | % | Meta Financiera 2011 | Ejecución Financiera 2011 | % |
|---|---|---|---|---|---|---|
| Línea de Investigación | 48 | | 0,00% | 514.571,00 | 467.176,16 | 90,79% |

**OBJETIVOS ESTRATEGICOS INSTITUCIONAL**
Afianzar la extensión universitaria en su componente de acción social y en el currículo de los Programas Nacionales de Formación. Incorporar elementos de la cultura regional a la oferta académica, con el fin de afianzar la identidad de nuestra comunidad universitaria con su entorno. Propiciar el aprendizaje interactivo y actualizado del estudiante para el desarrollo autónomo de su capacidad crítica, creativa, innovadora y comunicativa.

**POLÍTICA**
Formación de un profesional con competencias polivalentes, propiciador de cambios sociales, científicos y tecnológicos

**PROYECTO**
Intercambio del Conocimiento con la Sociedad (Extensión**)**

**OBJETIVO ESPECIFICO DEL PROYECTO**
Planificación y ejecución continúa de actividades comunitarias, deportivas y culturales a fin de fortalecer la integración de la comunidad estudiantil y su impacto en el entorno.

**MONTO DE INVERSION:**
Un Millón Setecientos Ochenta y Siete Mil Cuatrocientos Sesenta y Dos Bolívares (**Bs. 1.787.462,00**).

**LOGROS**
-Incorporación de dos (2) nuevos diplomados: Innovación de Proyectos y Gestión de la Actividad Turística en cooperación con la Alcaldía del Municipio Mara, con una matricula de 22 participantes.

-Culminación de III y IV cohorte del Diplomado en Docencia en Educación Universitaria con una población de 170 egresados entre sede central (Maracaibo), Machiques (La Villa).

# FICHA RESUMEN

**CUADRO N° 7**

Memoria Año 2011

## PROYECTO 6

| **NOMBRE DEL PROYECTO:** | **CODIGO NUEVAETAPA:** |
|---|---|
| Intercambio del conocimiento con la sociedad | 111963 |

**OBJETIVO ESTRATÉGICO INSTITUCIONAL:**
Desarrollar actividades de extensión universitaria orientadas hacia la comunidad y la interrelación con instituciones publicas y privadas del entorno, para que provean a los estudiantes de experiencia y medios que lo eleven como ciudadano profesionalmente.

**OBJETIVO ESTRATÉGICO NUEVA ETAPA:**
Avanzar en la conformacion de la nueva estrcutura social

**ENUNCIADO DEL PROYECTO:**
Dar cobertura a las actividades de extensión necesarias para el fortalecimiento de los vínculos de la comunidad tecnológica y compromiso con el entorno social.

**ORGANO O ENTE EJECUTOR:**
Instituto Universitario de Tecnologia de Maracaibo

**LOCALIZACIÓN:**
Estado Zulia

**POLÍTICA:**
Garantizar los acceso al conocimiento para universalizar la educación superior con pertinencia

| | |
|---|---|
| **Inicio** | 10/01/2011 |
| **Fin** | 16/12/2011 |

| **Monto Total Proyecto** (En Bolívares) |
|---|
| 1.663.287,74 |

| Financiamiento (En Bolívares) | |
|---|---|
| Aprobado Ley 2011: | 1.488.282,00 |
| Modificado 2011: | 299.180,00 |
| Aprobado Total : | 1.787.462,00 |
| Ejecutado Total: | 1.663.287,74 |

| % de Avance Físico del Proyecto | 2011 | |
|---|---|---|
| | Total | 100% |

| Fuentes de Financiamiento del Proyecto 2011 | Fuente | Ordinario | Extraordinario | Otros | |
|---|---|---|---|---|---|
| | Monto Aprobado (En Bolívares) | 1.488.282,00 | 299.180,00 | | 1.787.462,00 |

| Bien o Servicio del Proyecto (Meta Total) | Meta Física 2011 | Ejecución Física 2011 | % | Meta Financiera 2011 | Ejecución Financiera 2011 | % |
|---|---|---|---|---|---|---|
| Intercambio entre la institución y la comunidad | 350 | | 0,00% | 1.787.462,00 | 1.663.287,74 | 93,05% |

**OBJETIVO ESTRATEGICO INSTITUCIONAL**
Formar Técnicos Superiores Universitarios e Ingenieros y Licenciados que respondan a los requerimientos sociales y económicos de la localidad, región y del país.

**POLÍTICA**
Garantizar la permanencia y prosecución en el sistema educativo

**PROYECTO**
Captación, Permanencia y Atención Integral del Estudiante.

**OBJETIVO ESPECIFICO DEL PROYECTO**
Garantizar la dotación, atención y permanencia del apoyo socio-económico y asistencial.

**MONTO DE INVERSION:**
Nueve Millones Cuatrocientos Cuatro Mil Setenta y Seis Bolívares (**Bs. 9.404.076,00**).

**LOGROS**
-Se otorgaron 278 nuevas becas homologadas según mandato presidencial para llegar a un total de 636 beneficiarios
-Se recuperaron y repotenciaron ocho (08) unidades de transporte con capacidad para 56 pasajeros para cubrir las rutas foraneas beneficiando a aproximadamente estudiantes.
-Se amplió el servicio de comedor para las extensiones Machiques y Sub region Guajira beneficiando a 350 estudiantes, para un total de 800 platos servidos diarios.
-Se instaló el servicio médico odontológico en la Extensión Machiques para atender a una matrícula de 1.708 estudiantes entre la sede de Machiques y la Villa del Rosario.

**OBSTACULOS**
-La flota de unidades de transporte tiene data de más de quince años de servicio en un 75% aproximadamente, lo que conlleva a que sufran desperfectos constantes.
-La no culminación de la infraestructura del comedor estudiantil en la sede central.

# FICHA RESUMEN

**CUADRO N° 8**

Memoria Año 2011

## PROYECTO 7

**NOMBRE DEL PROYECTO:** Captación, Permanencia y atención integral al estudiante

**CODIGO NUEVAETAPA:** 111736

**OBJETIVO ESTRATÉGICO INSTITUCIONAL:**
Ofrecer atención socio-económico y asistencia a los estudiantes para garantizar su permanencia dentro del sistema educativo.

**OBJETIVO ESTRATÉGICO NUEVA ETAPA:**
Avanzar en la conformacion de la nueva estrcutura social

**ENUNCIADO DEL PROYECTO:**
Exigencias por parte de la comunidad estudiantil de incremento y regulación de apoyo socio-económico y asistencial a la población estudiantil.

**ÓRGANO O ENTE EJECUTOR:**
Instituto Universitario de Tecnologia de Maracaibo

**LOCALIZACIÓN:**
Estado Zulia

**POLÍTICA:**
Garantizar los acceso al conocimiento para universalizar la educación superior con pertinencia

| | |
|---|---|
| **Inicio** | 10/01/2011 |
| **Fin** | 16/12/2011 |

| **Monto Total Proyecto** (En Bolívares) |
|---|
| 9.205.333,49 |

| Financiamiento (En Bolívares) | |
|---|---|
| Aprobado Ley 2011: | 8.148.493,00 |
| Modificado 2011: | 1.255.583,00 |
| Aprobado Total : | 9.404.076,00 |
| Ejecutado Total: | 9.205.333,49 |

| % de Avance Físico del Proyecto | 2011 | |
|---|---|---|
| | Total | 100% |

| | Fuente | Ordinario | Extraordinario | Otros | |
|---|---|---|---|---|---|
| Fuentes de Financiamiento del Proyecto 2011 | Monto Aprobado (En Bolívares) | 8.148.493,00 | 1.255.583,00 | | 9.404.076,00 |

| Bien o Servicio del Proyecto (Meta Total) | Meta Física 2011 | Ejecución Física 2011 | % | Meta Financiera 2011 | Ejecución Financiera 2011 | % |
|---|---|---|---|---|---|---|
| Estudiantes becados, servicio de comedor, atención medica, transporte y orientación profesional. | 9.320 | | 0,00% | 9.404.076,00 | 9.205.333,49 | 97,89% |

**OBJETIVO ESTRATEGICO INSTITUCIONAL**

Formar Técnicos Superiores Universitarios e Ingenieros y Licenciados que respondan a los requerimientos sociales y económicos de la localidad, región y del país.

**POLÍTICA**

Garantizar la permanencia y prosecución en el sistema educativo

**PROYECTO**

Gestión Científica, Tecnológica y Humanística

**OBJETIVO ESPECIFICO DEL PROYECTO**

Elevar la calidad y el desempeño del personal docente, en búsqueda del mejoramiento continuo de los procesos académicos, para la adecuada formación estudiantil.

**MONTO DE INVERSION:**

Tres Millones Doscientos Cuarenta y Seis Mil Ciento Noventa y Dos Bolívares (**Bs. 3.246.192,00**)

**LOGROS**

-Proyectos Académicos-Productivos del PNF en Agroalimentaria de siembra de Yuca, lechosa, Tomate y Pimentón en la Unidad Experimental “Granja Rosa Grande”.

-Proyecto Académico-Productivo de Caprinos y Gallinas ponedoras en la Unidad Experimental “Granja Santa Bárbara” del PNF en Agroalimentaria.

-Proyecto Académico-productivo de Pollos de Engorde y Levante de Bovinos del PNF en Agroalimentaria en la Unidad Experimental “Granja Villa Nina”.

-Proyecto Académico-Productivo de Producción de Queso, Barbacoas y Viveros del PNF en Agroalimentación en la Unidad Experimental “Granja Los Mangos” ubicada en Machiques de Perija.

-Servicio y mantenimiento de los microscopios y lupas estereoscópicas los cuales llevaban tres años sin realizarse.

-Puesta en marcha de Laboratorio de Espectrometría con los equipos entregados por la Ley Paraguas en el año 2005.

-Dotación de Insumos para Laboratorios y talleres en un 45% de la necesidad real.

-Fortalecimiento de la Biblioteca con recursos por crédito adicional por Bs. 100.000,00.

# FICHA RESUMEN

**CUADRO N° 9**

Memoria Año 2011

## PROYECTO 8

**NOMBRE DEL PROYECTO:** Fortalecimiento y Desarrollo de la Gestión Científica, Tecnológica y Humanística

**CODIGO NUEVAETAPA:** 111358

**OBJETIVO ESTRATÉGICO INSTITUCIONAL:**
Garantizar el apoyo en materia de los servicios de biblioteca, laboratorios, talleres y plataforma tecnológica de la academia.

**OBJETIVO ESTRATÉGICO NUEVA ETAPA:**
Avanzar en la conformacion de la nueva estrcutura social

**ENUNCIADO DEL PROYECTO:**
Deficiente adquisición de material bibliográfico, así como de insumos de laboratorio y talleres académicos.

**ÓRGANO O ENTE EJECUTOR:**
Instituto Universitario de Tecnologia de Maracaibo

**LOCALIZACIÓN:**
Estado Zulia

**POLÍTICA:**
Garantizar los acceso al conocimiento para universalizar la educación superior con pertinencia

| | |
|---|---|
| **Inicio** | 10/01/2011 |
| **Fin** | 16/12/2011 |

| **Monto Total Proyecto** (En Bolívares) |
|---|
| 3.246.192,00 |

| Financiamiento (En Bolívares) | |
|---|---|
| Aprobado Ley 2011: | 2.689.567,00 |
| Modificado 2011: | 556.625,00 |
| Aprobado Total : | 3.246.192,00 |
| Ejecutado Total: | 3.049.995,44 |

| % de Avance Físico del Proyecto | 2011 | |
|---|---|---|
| | Total | 100% |

| Fuentes de Financiamiento del Proyecto 2011 | Fuente | Ordinario | Extraordinario | Otros | |
|---|---|---|---|---|---|
| | Monto Aprobado (En Bolívares) | 2.689.567,00 | 556.625,00 | | 3.246.192,00 |

| Bien o Servicio del Proyecto (Meta Total) | Meta Física 2011 | Ejecución Física 2011 | % | Meta Financiera 2011 | Ejecución Financiera 2011 | % |
|---|---|---|---|---|---|---|
| Proyectos de dotación y mantenimiento en las áreas académicas (biblioteca, laboratorios y talleres, tecnología) | 9.876 | | 0,00% | 3.246.192,00 | 3.049.995,44 | 93,96% |

**OBJETIVO ESTRATEGICO INSTITUCIONAL**
Diseñar un sistema de evaluación de la infraestructura para las diferentes dependencias de la institución. Diseñar proyectos y planes para la dotación y equipamiento de bibliotecas, laboratorios, y la creación de un centro de educación interactiva, con base a las nuevas tecnologías de la información y la comunicación.

**POLÍTICA**
Política de Infraestructura y equipamiento.

**PROYECTO**
Desarrollo y Mantenimiento de la Infraestructura y Bienes Nacionales.

**OBJETIVO ESPECIFICO DEL PROYECTO**
Elevar la calidad y el desempeño del personal docente, en búsqueda del mejoramiento continuo de los procesos académicos, para la adecuada formación estudiantil.

**MONTO DE INVERSION**
Diecinueve Millones Novecientos Cincuenta y Cuatro Mil Trescientos Setenta y Tres Bolívares (**Bs. 19.954.373,00**).

**LOGROS**
-Culminación y Dotación de Modulo de 08 aulas con capacidad para 36 estudiantes cada aula.
– Se cumplió el plan de mantenimiento en aproximadamente un 55%.

# FICHA RESUMEN

**CUADRO N° 10**

Memoria Año 2011

## PROYECTO 9

**NOMBRE DEL PROYECTO:** Desarrollo y mantenimiento de la infraestructura y bienes nacionales

**CODIGO NUEVAETAPA:** 111775

**OBJETIVO ESTRATÉGICO INSTITUCIONAL:**
Preservar la planta física de la institución, a través del mantenimiento y conservación de los espacios físicos y de los bienes nacionales

**OBJETIVO ESTRATÉGICO NUEVA ETAPA:**
Avanzar en la conformacion de la nueva estrcutura social

**ENUNCIADO DEL PROYECTO:**
Estado de deterioro en la planta física y bienes de la institución a causa del 90% de incumplimiento en el plan.

**ÓRGANO O ENTE EJECUTOR:**
Instituto Universitario de Tecnologia de Maracaibo

**LOCALIZACIÓN:**
Estado Zulia

**POLÍTICA:**
Garantizar los acceso al conocimiento para universalizar la educación superior con pertinencia

| | |
|---|---|
| **Inicio** | 10/01/2011 |
| **Fin** | 16/12/2011 |

| **Monto Total Proyecto** (En Bolívares) |
|---|
| 19.954.373,00 |

| % de Avance Físico del Proyecto | 2011 | |
|---|---|---|
| | Total | 100% |

Financiamiento (En Bolívares)

| | |
|---|---|
| Aprobado Ley 2011: | 15.563.683,00 |
| Modificado 2011: | 4.390.690,00 |
| Aprobado Total : | 19.954.373,00 |
| Ejecutado Total: | 19.254.485,90 |

| Fuentes de Financiamiento del Proyecto 2011 | Fuente | Ordinario | Extraordinario | Otros | |
|---|---|---|---|---|---|
| | Monto Aprobado (En Bolívares) | 15.563.683,00 | 4.390.690,00 | | 19.954.373,00 |

| Bien o Servicio del Proyecto (Meta Total) | Meta Física 2011 | Ejecución Física 2011 | % | Meta Financiera 2011 | Ejecución Financiera 2011 | % |
|---|---|---|---|---|---|---|
| Plan de mantenimiento e infraestructura | 1 | 1 | 100% | 19.954.373,00 | 19.254.485,90 | 96,49% |

## 4. PRESUPUESTO CONSOLIDADO 2011

### Consolidado de Ingresos Devengados y Recaudados

| Concepto | Ingreso Devengado | Ingreso Recaudado |
|---|---|---|
| **Presupuesto Ley** | 114.012.161,00 | 114.012.161,00 |
| **Créditos Adicionales** | 53.434.918,13 | 50.369.489,13 |
| **Ingresos Propios** | 15.314,28 | 15.314,28 |
| **Otros** | 333.012,83 | 333.012,83 |
| **TOTAL** | **167.795.406,24** | **164.729.977,24** |

**Fuente: Departamento de Contabilidad (2011)**

### Consolidado del Gasto Ejecutado

| | Total Presupuesto Ley | Total Créditos Adicionales | Total Ejecución |
|---|---|---|---|
| **Partida** | **1** | **2** | **3=(1)+(2)** |
| **401** | 77.152.915,00 | 28.975.412,40 | 106.128.327,40 |
| **402** | 2.502.433,00 | 862.793,93 | 3.365.226,93 |
| **403** | 8.823.465,00 | 1.424.117,24 | 10.247.582,24 |
| **404** | - | 1.672.152,56 | 2.962.152,56 |
| **407** | 22.533.347,00 | 14.472.019,54 | 37.005.366,54 |
| **411** | 3.000.000,00 | 3.311.318,57 | 6.311.318,57 |
| **TOTAL** | **114.012.161,00** | **50.717.816,24** | **166.019.974,24** |

**Fuente: Oficina de Presupuesto (2011)**

## 5. LÍNEAS Y PLANES DE ACCIÓN A SER CONSIDERADOS PARA EL SIGUIENTE EJERCICIO FISCAL AÑO 2012

Los proyectos que se desarrollaran para el próximo ejercicio fiscal por esta casa de estudios, estarán orientados a cumplir con las estrategias y políticas, enmarcadas con las Líneas del Plan de Desarrollo Económico y Social de la Nación 2007-2013; a través de la ejecución de los siguientes proyectos y Acciones Centralizadas.

| N° | Proyectos 2012 | Monto |
|---|---|---|
| 1 | Programas Nacionales de Formación | 36.790.007,00 |
| 2 | Formación en Carrera | 14.297.853,00 |
| 3 | Formación de Postgrado o Estudios Avanzados | 1.272.000,00 |
| 4 | Investigación, Innovación y Gestión del Conocimiento | 747.000,00 |
| 5 | Sistema de Recursos para la Formación e Intercambio Académico | 6.021.476,00 |
| 6 | Sistemas de Apoyo al Desarrollo Estudiantil | 17.162.610,00 |
| 7 | Intercambio y Gestión del Conocimiento con la Sociedad | 2.503.490,00 |
| 8 | Desarrollo y Mantenimiento de Infraestructura Física | 6.400.480,00 |
| 9 | Territorialización y Municipalización de la Educación Universitaria | 1.068.000,00 |
| **TOTAL** | | **86.262.916,00** |

**Fuente: Instructivo 19 año 2012**

| N° | Acciones Centralizadas 2012 | Monto |
|---|---|---|
| 1 | Dirección y Coordinación de los Gastos de los Trabajadores | 67.349.632,00 |
| 2 | Gestión Administrativa | 12.627.866,00 |
| 3 | Previsión y protección social | 33.936.643,00 |
| **TOTAL** | | **113.914.141,00** |

**Fuente: Instructivo 19 año 2012**

| N° | Total Presupuesto Ley 2012 | Monto |
|---|---|---|
| 1 | Proyectos | 86.262.916,00 |
| 2 | Acciones Centralizadas | 113.914.141,00 |
| **TOTAL** | | **200.177.057,00** |

**Fuente: Instructivo 19 año 2012**

## *INSTITUTO UNIVERSITARIO DE TECNOLOGÍA DE EJIDO*

## DIRECTORIO

Coordinador de la Comisión Organiza…… Miryam Anzola de Díaz

Subdirección Administrativa…….…… Carlos Santiago Tellez

## PARTE I

## CUENTA

### 1. MARCO NORMATIVO INSTITUCIONAL

El Instituto Universitario Tecnológico de Ejido fue creado mediante decreto presidencial Nº 1300 de fecha 25 de noviembre del año 1981. Dada la dinámica institucional por la actividad docente-administrativa, la estructura orgánica funcional ha sufrido constantes cambios para adecuarse a los nuevos tiempos.
Es una Institución cuya misión permite formar profesionales y ciudadanos integrales aptos para la creación, transferencia y aplicación tecnológica, en concordancia con las necesidades regionales y nacionales que contribuyan al mejoramiento de la calidad de vida del colectivo.

El IUTE en su visión futurística se perfila por ser una institución universitaria comprometida con el logro del desarrollo endógeno, orientada a la excelencia e innovación tecnológica mediante programas que satisfagan las exigencias de la sociedad.

Los lineamientos y directrices por los cuales se rige el Instituto Universitario Tecnológico de Ejido son los emanados del Ministerio del Poder Popular para la Educación Universitaria enmarcados en los planes de la nación y permitir el logro de los objetivos de las políticas académicas de nuestra Institución.

El IUTE se dedica a la formación de recursos humanos a nivel de Técnicos Superiores Universitarios en especiales en carrera cortas, menciones: Turismo, Hotelería, Minería, Construcción Civil, Manejo de Emergencia y

Acción Contra Desastres, Contaduría, Agrotécnia, Informática y Tecnología Radiológica Médica y carreras largas de los Programas Nacionales de Formación menciones: Ingeniera en Informática, Agroalimentaria,

Construcción Civil y Licenciatura en Administración, así como los Programas de Estudios Abiertos en sus diversas carreras como lo son: Licenciatura en Construcción Alternativa, Licenciatura en Desarrollo Agroecológico, Licenciatura en Desarrollo Infantil, Licenciatura en Entrenador Deportivo, Licenciatura en Arqueología, Licenciatura en Mecánica Automotriz, Licenciatura en Operadores Sociales, Licenciatura y Maestría en Apicultura, Licenciatura y Maestría en Arqueología, Licenciatura y Maestría en Desarrollo Comunicacional, Licenciatura y Maestría en Etnografía, Licenciatura y Maestría en Organización de Redes Populares, Licenciatura, Maestría en Diversidad e Integración, Licenciatura, Maestría y Doctorado en Enseñanza de la Danza, Licenciatura, Maestría y Doctorado en Folklore y Música Popular, Licenciatura, Maestría y Doctorado en Formación Sociopolítica, Licenciatura, Maestría y Doctorado en Hospitalidad Comunitaria Endógena, Licenciatura, Maestría y Doctorado en Teatro Títeres y Malabares, Maestría en Didáctica de la Ciencia, Maestría en Didáctica de la Matemática, Maestría y Doctorado en Formación en Gestión de Riego Institucional, Maestría y Doctorado en Formación en Servicios del Pueblo, Maestría y Doctorado en Gestión del Servicios del Pueblo, T.S.U en Agroecología en Floricultura, T.S.U en Chocolatería, T.S.U y Licenciatura en Agroecología, T.S.U y Licenciatura en Procesos Electorales.

**VISIÓN**

Ser una institución de educación universitaria líder en la formación de recursos humanos altamente competitivos, signados por la excelencia, creatividad, innovación y ética profesional, que contribuyan al desarrollo sustentable del país.

**MISIÓN**

Ofrecer educación y formación universitaria mediante un proceso de aprendizaje de excelencia permanente a fin de lograr ciudadanos y ciudadanas con sólida preparación profesional, científica, tecnológica y humanística, que genere, fomente y difunda conocimientos por medio de la investigación contribuyendo al desarrollo cultural, social y económico enmarcado en Plan Nacional de la Nación.

## 2.- ESTRUCTURA ORGANIZATIVA

El instituto Universitario Tecnológico de Ejido cuenta con una estructura de línea gerencial; parte de la máxima autoridad que es el Consejo Directivo delegando cargos y funciones acorde al perfil académico y de servicio que posee cada uno de los y las funcionarios y funcionarias que hacen vida en esta Institución.

El Instituto esta organizado en 3 grandes áreas dependientes de las autoridades del Consejo Directivo:

**El Coordinador de la Comisión de Modernización y Transformación:**

- División de Planificación y Presupuesto
- Oficina de Asuntos Legales
- Oficina de Relaciones Públicas
- Departamento de Recursos Humanos

**El Subdirector Académico:**

- División de Docencia
- División de Investigación, Extensión, Producción y Postgrado
- División de Servicios Estudiantiles
- Áreas Académicas
- Extensiones Académicas

**El Subdirector Administrativo:**

- Oficina de Almacén
- Oficina de Bienes Nacionales
- Oficina de Compras
- Oficina de Habilitaduría
- Oficina de Programación y Presupuesto
- Oficina de Contabilidad
- Oficina de Servicios Generales
- Oficina de Coordinación Administrativa

## ORGANIGRAMA

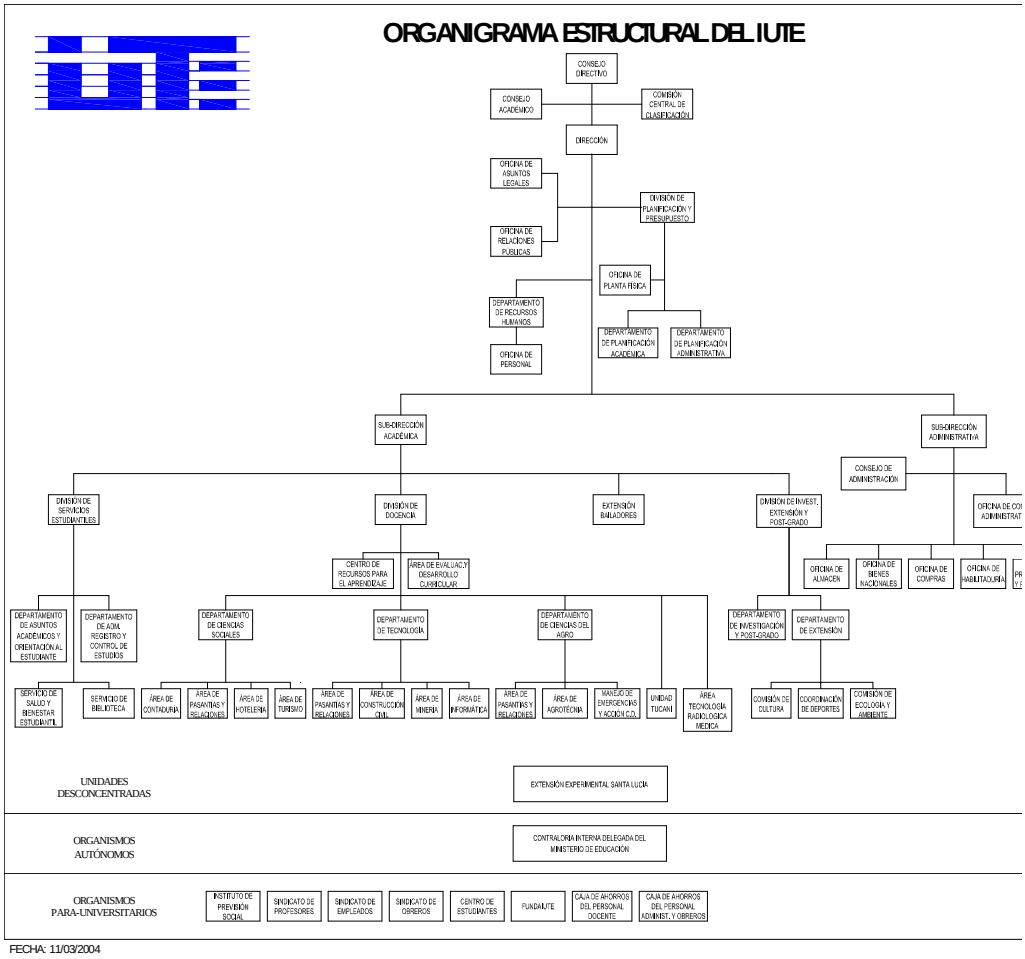


## 3.- LÍNEAS DE ACCIÓN Y LOGROS MÁS RESALTANTES DE LA INSTITUCIÓN

### OBJETIVO ESTRATÉGICO INSTITUCIONAL

Formar Técnicos Superiores Universitarios capacitados, a fin de incrementar la eficiencia y productividad laboral a través de la incorporación del egresado.

### POLÍTICA

Garantizar los accesos al conocimiento para universalizar la educación superior con pertinencia.

**PROYECTO**

Carreras Cortas

**OBJETIVO ESPECÍFICO DEL PROYECTO**

Formar Técnicos Superiores Universitarios capacitados.

**MONTO DE LA INVERSIÓN:**

Veintiún millón doscientos noventa y siete mil setecientos noventa y nueve Bolívares con cero céntimos **(Bs. 21.297.799,00)**

**LOGROS**

Se cumplió en su totalidad con los compromisos laborales del personal de la Institución.

**OBSTÁCULOS**

No se cuenta con la implementación en su totalidad del sistema integrado Sugau que permita sistematizar la información a nivel institucional.

**FICHA RESUMEN DE PROYECTOS EJECUTADOS**

**CUADRO Nº 1**

Memoria Año 2011

## PROYECTO

| **NOMBRE DEL PROYECTO:** | **CODIGO NUEVAETAPA:** |
|---|---|
| Carreras Cortas | 111266 |

**OBJETIVO ESTRATÉGICO INSTITUCIONAL:**
Formar técnicos superiores universitarios capacitados, a fin de incrementar la eficiencia y productividad laboral a través de la incorporación del egresado

**OBJETIVO ESTRATÉGICO NUEVA ETAPA:**
Avanzar en la conformación de la nueva estructura social

**ENUNCIADO DEL PROYECTO:**
Necesidad de profesionales de calidad para satisfacer la demanda en el campo laboral

**ORGANO O ENTE EJECUTOR:**
Instituto Universitario Tecnológico de Ejido

**LOCALIZACIÓN:**
Estado Mérida

| | | |
|---|---|---|
| **Inicio** | 03/01/2011 | **Monto Total Proyecto** (En Bolívares) |
| **Fin** | 31/12/2011 | 21.297.799,00 |

| Financiamiento (En Bolívares) | |
|---|---|
| Aprobado Ley 2011: | 21.297.799,00 |
| Modificado 2011: | 7.761.878,00 |
| Aprobado Total : | 29.059.677,00 |
| Ejecutado Total: | 27.879.501,00 |

| % de Avance Físico del Proyecto | 2011 | |
|---|---|---|
| | Total | 100% |

| Fuentes de Financiamiento del Proyecto 2011 | Fuente | Ordinario | Extraordinario | Otros | |
|---|---|---|---|---|---|
| | Monto Aprobado (En Bolívares) | 21.297.799,00 | 7761878 | | 29.059.677,00 |

| Bien o Servicio del Proyecto (Meta Total) | Meta Física 2011 | Ejecución Física 2011 | % | Meta Financiera 2011 | Ejecución Financiera 2011 | % |
|---|---|---|---|---|---|---|
| Matricula formada por 7000 alumnos | 7.000 | 6.219 | 88,84% | 29059677 | 27879501 | 95,94% |

## OBJETIVO ESTRATÉGICO INSTITUCIONAL

Formar universitarios con el objeto de fomentar la eficiencia e incorporación del egresado en el campo laboral.

## POLÍTICA

Garantizar los accesos al conocimiento para universalizar la educación superior con pertinencia.

## PROYECTO

Programas Nacionales de Formación

## OBJETIVO ESPECÍFICO DEL PROYECTO

Formar profesionales capacitados.

## MONTO DE LA INVERSIÓN:

Tres millones tres mil ochocientos treinta y tres Bolívares con cero céntimos **(Bs. 3.00.833,00)**

## LOGROS

Se cumplió en su totalidad con los compromisos laborales del personal de la Institución.

## OBSTÁCULOS

No se cuenta con la implementación en su totalidad del sistema integrado Sugau que permita sistematizar la información a nivel institucional

# PROYECTO

| **NOMBRE DEL PROYECTO:** | **CODIGO NUEVAETAPA:** |
|---|---|
| Programas nacionales de formación | 111429 |

**OBJETIVO ESTRATÉGICO INSTITUCIONAL:**
Formar universitarios, con el objeto de fomentar la eficiencia e incorporación del egresado en el campo laboral.

**OBJETIVO ESTRATÉGICO NUEVA ETAPA:**
Avanzar en la conformación de la nueva estructura social

**ENUNCIADO DEL PROYECTO:**
Necesidad de profesionales de calidad, para satisfacer la demanda en el campo laboral.

**ORGANO O ENTE EJECUTOR:**
Instituto Universitario Tecnológico de Ejido

**LOCALIZACIÓN:**
Estado Mérida

| | | | |
|---|---|---|---|
| **Inicio** | 03/01/2011 | **Monto Total Proyecto** (En Bolívares) | |
| **Fin** | 31/12/2011 | 3.003.833,00 | |

| Financiamiento (En Bolívares) | |
|---|---|
| Aprobado Ley 2011: | 3.003.833,00 |
| Modificado 2011: | 2.356.000,00 |
| Aprobado Total : | 5.359.833,00 |
| Ejecutado Total: | 5.359.833,00 |

| % de Avance Físico del Proyecto | 2011 | |
|---|---|---|
| | Total | 100% |

| Fuentes de Financiamiento del Proyecto 2011 | Fuente | Ordinario | Extraordinario | Otros | |
|---|---|---|---|---|---|
| | Monto Aprobado (En Bolívares) | 3.003.833,00 | 2356000 | | 5.359.833,00 |

| Bien o Servicio del Proyecto (Meta Total) | Meta Física 2011 | Ejecución Física 2011 | % | Meta Financiera 2011 | Ejecución Financiera 2011 | % |
|---|---|---|---|---|---|---|
| Matricula formada por 1500 alumnos | 1.500 | 1.160 | 77,33% | 5359833 | 5359833 | 100,00% |

## OBJETIVO ESTRATÉGICO INSTITUCIONAL

Consolidar la investigación como una actividad productiva y generadora de conocimiento.

## POLÍTICA

Garantizar los accesos al conocimiento para universalizar la educación superior con pertinencia.

## PROYECTO

Generación, divulgación y aplicación del conocimiento

## OBJETIVO ESPECÍFICO DEL PROYECTO

Consolidar a los docentes investigadores un modelo dinámico de gestión que les permita interactuar y alimentar proyectos de investigación con sus partes para lograr investigación integral.

## MONTO DE LA INVERSIÓN:

Ciento cincuenta mil cuatrocientos veintitrés Bolívares con cero céntimos **(Bs. 150.423,00)**

## LOGROS

Se cumplió en su totalidad con los compromisos laborales del personal de la Institución.

## OBSTÁCULOS

No se cuenta con la implementación en su totalidad del sistema integrado Sugau que permita sistematizar la información a nivel institucional

# PROYECTO

**NOMBRE DEL PROYECTO:**
Generación, divulgación y aplicación del conocimiento

**CODIGO NUEVAETAPA:**
111706

**OBJETIVO ESTRATÉGICO INSTITUCIONAL:**
Consolidar la investigación como una actividad productiva y generadora de conocimiento.

**OBJETIVO ESTRATÉGICO NUEVA ETAPA:**
Avanzar en la conformación de la nueva estructura social

**ENUNCIADO DEL PROYECTO:**
Carencia de apoyo al docente en las investigaciones que pueden servir de desarrollo a la institución

**ORGANO O ENTE EJECUTOR:**
Instituto Universitario Tecnológico de Ejido

**LOCALIZACIÓN:**
Estado Mérida

| | | | |
|---|---|---|---|
| **Inicio** | 03/01/2011 | **Monto Total Proyecto** (En Bolívares) | |
| **Fin** | 31/12/2011 | 150.423,00 | |

| Financiamiento (En Bolívares) | |
|---|---|
| Aprobado Ley 2011: | 150.423,00 |
| Modificado 2011: | 55.632,00 |
| Aprobado Total : | 206.055,00 |
| Ejecutado Total: | 198.200,00 |

| % de Avance Físico del Proyecto | 2011 | |
|---|---|---|
| | Total | 100% |

| Fuentes de Financiamiento del Proyecto 2011 | Fuente | Ordinario | Extraordinario | Otros | |
|---|---|---|---|---|---|
| | Monto Aprobado (En Bolívares) | 150.423,00 | 55632 | | 206.055,00 |

| Bien o Servicio del Proyecto (Meta Total) | Meta Física 2011 | Ejecución Física 2011 | % | Meta Financiera 2011 | Ejecución Financiera 2011 | % |
|---|---|---|---|---|---|---|
| Mejoramiento de la formación en las líneas de investigación | 1 | 1 | 100,00% | 206055 | 198200 | 96,19 |

## OBJETIVO ESTRATÉGICO INSTITUCIONAL

Desarrollar actividades de extensión universitaria orientadas hacia la sociedad.

## POLÍTICA

Garantizar los accesos al conocimiento para universalizar la educación superior con pertinencia.

## PROYECTO

Intercambio del conocimiento con la sociedad

## OBJETIVO ESPECÍFICO DEL PROYECTO

Mejoramiento y preservación del medio ambiente, implementar actividades para promover el deporte, desarrollo cultural, en el área del conocimiento y asistencia profesional y técnica a la comunidad.

## MONTO DE LA INVERSIÓN:

Ochocientos catorce mil trescientos veintidós Bolívares con cero céntimos **(Bs. 814.322,00)**

## LOGROS

Se cumplió en su totalidad con los compromisos laborales del personal de la Institución.

## OBSTÁCULOS

No se cuenta con la implementación en su totalidad del sistema integrado Sugau que permita sistematizar la información a nivel institucional

# PROYECTO

| **NOMBRE DEL PROYECTO:** | **CODIGO NUEVAETAPA:** |
|---|---|
| Intercambio del conocimiento con la sociedad | 111724 |

**OBJETIVO ESTRATÉGICO INSTITUCIONAL:**
Desarrollar actividades de extensión universitaria orientadas hacia la sociedad.

**OBJETIVO ESTRATÉGICO NUEVA ETAPA:**
Avanzar en la conformación de la nueva estructura social

**ENUNCIADO DEL PROYECTO:**
Falta de asesoría e interrelación sociocultural con las comunidades

**ORGANO O ENTE EJECUTOR:**
Instituto Universitario Tecnológico de Ejido

**LOCALIZACIÓN:**
Estado Mérida

| | | | |
|---|---|---|---|
| **Inicio** | 03/01/2011 | **Monto Total Proyecto** (En Bolívares) | |
| **Fin** | 31/12/2011 | 814.322,00 | |

| | | |
|---|---|---|
| % de Avance Físico del Proyecto | 2011 | |
| | Total | 100% |

| Financiamiento (En Bolívares) | |
|---|---|
| Aprobado Ley 2011: | 814.322,00 |
| Modificado 2011: | 235.000,00 |
| Aprobado Total : | 1.049.322,00 |
| Ejecutado Total: | 956.700,00 |

| Fuentes de Financiamiento del Proyecto 2011 | Fuente | Ordinario | Extraordinario | Otros | |
|---|---|---|---|---|---|
| | Monto Aprobado (En Bolívares) | 814.322,00 | 235000 | | 1.049.322,00 |

| Bien o Servicio del Proyecto (Meta Total) | Meta Física 2011 | Ejecución Física 2011 | % | Meta Financiera 2011 | Ejecución Financiera 2011 | % |
|---|---|---|---|---|---|---|
| Incorporar a la institución con la comunidad en proyectos socioculturales | 7.000 | 6.219 | 88,84% | 1049322 | 956700 | 91,17 |

## OBJETIVO ESTRATÉGICO INSTITUCIONAL

Garantizar el acceso y permanencia de la población demandante de pregrado para una educación integral de calidad, a los fines de contribuir a la superación de los desequilibrios sociales y culturales.

## POLÍTICA

Garantizar los accesos al conocimiento para universalizar la educación superior con pertinencia.

## PROYECTO

Captación, permanencia y atención integral al estudiante

## OBJETIVO ESPECÍFICO DEL PROYECTO

Garantizar la permanencia, prosecución y rendimiento académico exitoso de los estudiantes de la institución.

## MONTO DE LA INVERSIÓN:

Cuatro millones trescientos noventa y dos mil ochocientos ochenta y dos c Bolívares con cero céntimos **(Bs. 4.392.882,00)**

## LOGROS

Se cumplió en su totalidad con los compromisos laborales del personal de la Institución.

## OBSTÁCULOS

No se cuenta con la implementación en su totalidad del sistema integrado Sugau que permita sistematizar la información a nivel institucional

# PROYECTO

| **NOMBRE DEL PROYECTO:** | **CODIGO NUEVAETAPA:** |
|---|---|
| Captación, permanencia y atención integral al estudiante | 111741 |

**OBJETIVO ESTRATÉGICO INSTITUCIONAL:**
Garantizar el acceso y permanencia de la población demandante a nivel de pregrado para una educación integral de calidad, a lo fines de contribuir a la superación de los desequilibrios sociales y culturales.

**OBJETIVO ESTRATÉGICO NUEVA ETAPA:**
Avanzar en la conformación de la nueva estructura social

**ENUNCIADO DEL PROYECTO:**
Asistencia integral al estudiante para su mejor rendimiento académico

**ÓRGANO O ENTE EJECUTOR:**
Instituto Universitario Tecnológico de Ejido

**LOCALIZACIÓN:**
Estado Mérida

| | | | |
|---|---|---|---|
| **Inicio** | 03/01/2011 | **Monto Total Proyecto** (En Bolívares) | |
| **Fin** | 31/12/2011 | 4.392.882,00 | |

| Financiamiento (En Bolívares) | |
|---|---|
| Aprobado Ley 2011: | 4.392.882,00 |
| Modificado 2011: | 2.336.000,00 |
| Aprobado Total : | 6.728.882,00 |
| Ejecutado Total: | 6.432.125,00 |

| % de Avance Físico del Proyecto | 2011 | |
|---|---|---|
| | Total | 100% |

| Fuentes de Financiamiento del Proyecto 2011 | Fuente | Ordinario | Extraordinario | Otros | |
|---|---|---|---|---|---|
| | Monto Aprobado (En Bolívares) | 4.392.882,00 | 2336000 | | 6.728.882,00 |

| Bien o Servicio del Proyecto (Meta Total) | Meta Física 2011 | Ejecución Física 2011 | % | Meta Financiera 2011 | Ejecución Financiera 2011 | % |
|---|---|---|---|---|---|---|
| Población estudiantil con mejor calidad de vida | 7.000 | 6.219 | 88,84% | 6728882 | 6432125 | 95,59 |

## OBJETIVO ESTRATÉGICO INSTITUCIONAL

Garantizar el buen estado de la planta física de la institución

## POLÍTICA

Garantizar los accesos al conocimiento para universalizar la educación superior con pertinencia.

## PROYECTO

Desarrollo y mantenimiento de la infraestructura y bienes nacionales.

## OBJETIVO ESPECÍFICO DEL PROYECTO

Mantener actualizado la dotación de materiales y equipos de oficina bienes nacionales

## MONTO DE LA INVERSIÓN:

Siete millones novecientos treinta y ocho mil seiscientos treinta y ocho Bolívares con cero céntimos **(Bs. 7.938.638,00)**

## LOGROS

Se cumplió en su totalidad con los compromisos laborales del personal de la Institución.

## OBSTÁCULOS

No se cuenta con la implementación en su totalidad del sistema integrado Sugau que permita sistematizar la información a nivel institucional

# PROYECTO

**NOMBRE DEL PROYECTO:** Desarrollo y mantenimiento de la infraestructura y bienes nacionales

**CODIGO NUEVAETAPA:** 111777

**OBJETIVO ESTRATÉGICO INSTITUCIONAL:**
Garantizar el buen estado de la planta física de la institución

**OBJETIVO ESTRATÉGICO NUEVA ETAPA:**
Avanzar en la conformación de la nueva estructura social

**ENUNCIADO DEL PROYECTO:**
Las instalaciones requieren de un mantenimiento progresivo y constante, a través de desarrollo físico espacial

**ORGANO O ENTE EJECUTOR:**
Instituto Universitario Tecnológico de Ejido

**LOCALIZACIÓN:**
Estado Mérida

| | | | |
|---|---|---|---|
| **Inicio** | 03/01/2011 | **Monto Total Proyecto** (En Bolívares) | |
| **Fin** | 31/12/2011 | 7.938.638,00 | |

| Financiamiento (En Bolívares) | |
|---|---|
| Aprobado Ley 2011: | 7.938.638,00 |
| Modificado 2011: | 1.718.246,00 |
| Aprobado Total : | 9.656.884,00 |
| Ejecutado Total: | 9.145.876,00 |

| % de Avance Físico del Proyecto | 2011 | |
|---|---|---|
| | Total | 100% |

| Fuentes de Financiamiento del Proyecto 2011 | Fuente | Ordinario | Extraordinario | Otros | |
|---|---|---|---|---|---|
| | Monto Aprobado (En Bolívares) | 7.938.638,00 | 1718246 | | 9.656.884,00 |

| Bien o Servicio del Proyecto (Meta Total) | Meta Física 2011 | Ejecución Física 2011 | % | Meta Financiera 2011 | Ejecución Financiera 2011 | % |
|---|---|---|---|---|---|---|
| Mantenimiento, conservación, construcción, remodelación | 10.000 | 10.000 | 100,00% | 9656884 | 9145876 | 94,71 |

## GRAFICO Nº 1
## RESUMEN NUEVOS INGRESOS DE PREGRADO

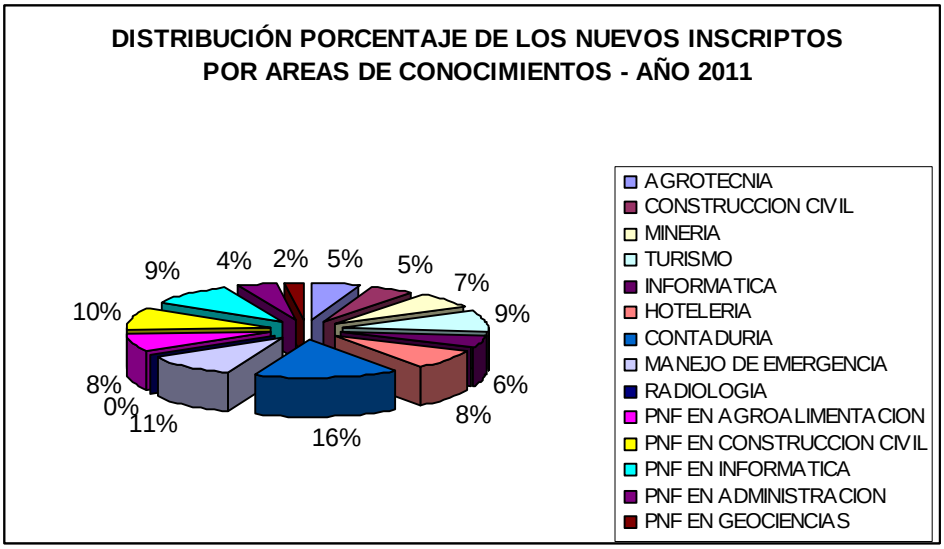


## GRAFICO Nº 2

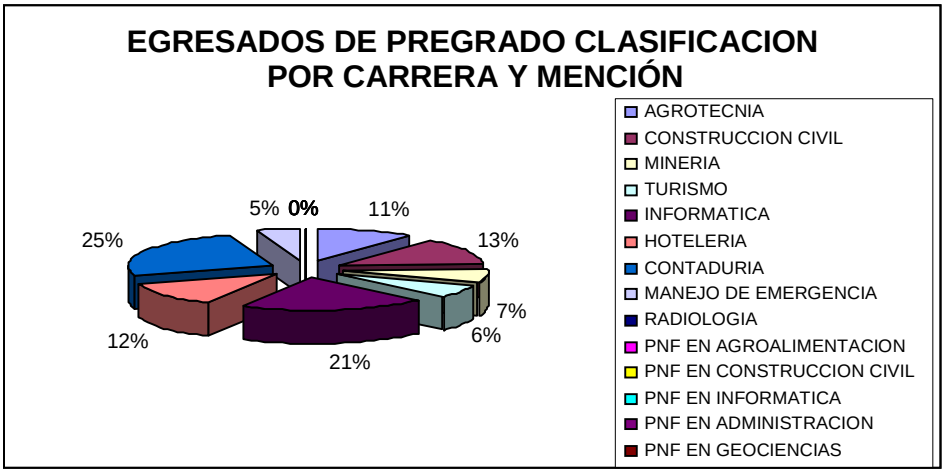


**FUENTE DARCE 2011**

# CUADRO Nº 1
# RESUMEN DE EJECUCION DE PROVIDENCIAS ESTUDIANTILES

**CUADRO**

**RESUMEN DE EJECUCIÓN DE PROVIDENCIAS ESTUDIANTILES**
**ENTE**

**AYUDAS DIRECTAS**

| CONCEPTOS | BENEFICIARIOS Y RECURSOS ASIGNADOS | | | | | | | |
|---|---|---|---|---|---|---|---|---|
| | AÑO 2010 | | | | AÑO 2011 | | | |
| | Nº DE BENEFICIARIOS (REAL) | PRESUPUESTO ASIGNADO | PRESUPUESTO MONDIFICADO | PRESUPUESTO EJECUTADO 2010 | Nº DE BENEFICIARIOS (ÚLTIMO ESTIMADO) | PRESUPUESTO ASIGNADO | PRESUPUESTO MONDIFICADO | PRESUPUESTO EJECUTADO 2011 |
| BECAS EN EFECTIVO (*) | 397 | 1.013.000 | | 853.026 | 397 | 1.154.800 | 1.869.800 | 1750000 |
| PREPARADURIAS | 36 | 153.000 | | 86.400 | 36 | 153.600 | 153.600 | 137000 |
| PASANTIAS | | | | | | 55.600 | 55.600 | 45000 |
| AYUDANTÍAS | | | | | | 80.000 | 150.000 | 145930 |
| CRÉDITOS EDUCATIVOS | | | | | | | | |
| AYUDAS EVENTUALES Y EXTRAORDINARIAS | | 135.000 | | 108.851 | | | | |
| **(3) TOTAL AYUDAS DIRECTAS** | **433** | **1.301.000** | **0** | **1.048.277** | **433** | **1.444.000** | **2.229.000** | **2.077.930** |

**SERVICIOS ESTUDIANTILES**

| CONCEPTOS | BENEFICIARIOS Y RECURSOS ASIGNADOS | | | | | | | |
|---|---|---|---|---|---|---|---|---|
| | AÑO 2010 | | | | AÑO 2011 | | | |
| | Nº DE BENEFICIARIOS (REAL) | PRESUPUESTO ASIGNADO | PRESUPUESTO MONDIFICADO | PRESUPUESTO EJECUTADO 2010 | Nº DE BENEFICIARIOS (ÚLTIMO ESTIMADO) | PRESUPUESTO ASIGNADO | PRESUPUESTO MONDIFICADO | PRESUPUESTO EJECUTADO 2011 |
| COMEDOR | 71791 | 350.000 | 961.040 | 952.453 | **71791** | 500.000 | 2.115.500 | 1533600 |
| SIPCOLOGIA Y ORIENTACION | 404 | | | | 404 | | | |
| SERV.MEDICO ODONTOÓGICO | 4830 | | | | 4830 | 12.000 | 12.000 | 8450 |
| MEDICINAS Y MATERIALES MÉDICO QUIRÚRGICOS Y DENTALES | | | | | | 15.000 | 28.000 | 27850 |
| FAMES | 24 | | | | 24 | 407.624 | 407.624 | 407624 |
| **(5) TOTAL SERVICIOS ESTUDIANTILES** | **77049** | **350.000** | **961.040** | **952.453** | **77.049** | **934.624** | **2.563.124** | **1.977.524** |

**Fuente: División de Servicios Estudiantiles (2011)**

## 4. PRESUPUESTO CONSOLIDADO 2011

### CUADRO Nº 03

### Consolidado de Ingresos Devengados y Recaudos

| Concepto | Ingreso Devengado | Ingreso Recaudado |
|---|---|---|
| **Presupuesto Ley 2011** | 56.849.895,00 | 56.849.895,00 |
| **Créditos Adicionales** | | 24.764.832,00 |
| **Ingresos Propios** | 399.950,00 | 399.950,00 |
| **Otros** | | |
| **TOTAL** | **57.249.845,00** | **82.014.677,00** |

Fuente: Oficina Presupuesto (2011)

### CUADRO Nº 04

### Consolidado del Gasto Ejecutado

| Partida | Total Presupuesto Ley | Total Créditos Adicionales | Total Ejecución |
|---|---|---|---|
| **401** | 45.556.620,00 | 19.595.964,00 | 65.003.697,00 |
| **402** | 205.999,00 | 707.750,00 | 495.904,00 |
| **403** | 2.205.507,00 | 1.114.623,00 | 3.026.327,00 |
| **404** | 48.000,00 | 1.410.495,00 | 297.174,00 |
| **407** | 9.133.719,00 | 636.000,00 | 10.292.764,00 |
| **411** | 100.000,00 | 1.300.000,00 | 3.206.027,00 |
| **TOTAL** | **57.249.845,00** | **24.764.832,00** | **82.318.893,00** |

Fuente: Oficina Presupuesto (2011)

## 5. LÍNEAS Y PLANES DE ACCIÓN A SER CONSIDERADOS PARA EL SIGUIENTE EJERCICIO FISCAL AÑO 2012

Los proyectos que se desarrollaran para el próximo ejercicio fiscal por esta casa de estudios, estarán orientados a cumplir con las estrategias y políticas, enmarcada con las Líneas del Plan de Desarrollo Económico y Social de la Nación 2007-2013; a través de la ejecución de los siguientes proyectos y Acciones Centralizadas

**CUADRO Nº 05**

| Nº | Proyectos 2012 | Monto |
|---|---|---|
| **1** | Programas Nacionales de Formación | 8.531.394,00 |
| **2** | Formación en Carreras | 28.086.398,00 |
| **3** | Formación de Postgrados o Estudios Avanzados | 45.000,00 |
| **4** | Investigación, Innovación y Gestión del Conocimiento | 40.000,00 |
| **5** | Sistema de Recursos para la formación e Intercambio Académico | 280.000,00 |
| **6** | Sistema de Apoyo al Desarrollo Estudiantil | 6.674.817,00 |
| **7** | Intercambio y gestión del Conocimiento con la Sociedad | 770.000,00 |
| **8** | Desarrollo y Mantenimiento de Infraestructura Física | 11.834.502,00 |
| **9** | Territorialización y Municipalización de la Educación Universitaria | 601.894,00 |
| **TOTAL** | | **56.864.005,00** |

Fuente: División Planificación (2011)

**CUADRO Nº 06**

| Nº | Acciones Centralizadas 2012 | Monto |
|---|---|---|
| **1** | Dirección y Coordinación de los Gastos de los Trabajadores | 21.550.233.00 |
| **2** | Gestión Administrativa | 5.041.546,00 |
| **3** | Previsión y protección social | 10.932.991,00 |
| **TOTAL** | | **37.524.770,00** |

Fuente: División Planificación (2011)

**CUADRO Nº 07**

| Nº | Total Presupuesto Ley 2012 | Monto |
|---|---|---|
| **1** | Proyectos | 56.864.005.00 |
| **2** | Acciones Centralizadas | 37.524.770,00 |
| **TOTAL** | | **94.388.775,00** |

Fuente: División Planificación (2011)
Fuente: Oficina Presupuesto (2011)

## *INSTITUTO UNIVERSITARIO DE TECNOLOGÍA DE YARACUY*

## DIRECTORIO

Coordinador de la Comisión Organiza……..…… Héctor L Agreda

Subdirección Académica…….... Valentín Rodríguez

Subdirección Administrativa…….…….... Diego Guanipa

## PARTE I

## MEMORIA

### 1. MARCO NORMATIVO INSTITUCIONAL

El Instituto Universitario de Tecnología de Yaracuy, fue creado según Decreto Nº 1641 del 05 de Marzo de 1974 publicado en Gaceta Oficial Numero 30.346 de fecha 07 de marzo de 1974. Inicio actividades académica el 16 de octubre de 1975.

**MISION**
El Instituto Universitario de Tecnología del Yaracuy, tiene la misión de formar Técnicos Superiores altamente Calificados, Críticos y Creativos, en las áreas Agropecuaria, Agroindustrial, de los Recursos Naturales Renovables, Enfermería, Administración Gerencia de Empresas y ejecutar programas de Investigación, Extensión y Producción que contribuyan al desarrollo nacional.

**VISION**
Institución constituida por personal altamente calificado, líder en las áreas de su competencia que utiliza diseños Tecno-Curriculares para la formación de ciudadanos promotores de su contexto social en interacción con el desarrollo global.

A partir del 14 de mayo de 2008, se autorizó mediante Gaceta Oficial No. 38930, los Programas Nacionales de Formación (PNF), en Ingeniería en Agroalimentación, Licenciatura en Administración. Posteriormente PNF en Ingeniería en Procesos Químicos e Higiene y Seguridad Laboral.

## 2. ESTRUCTURA ORGANIZATIVA-(ORGANIGRAMA)

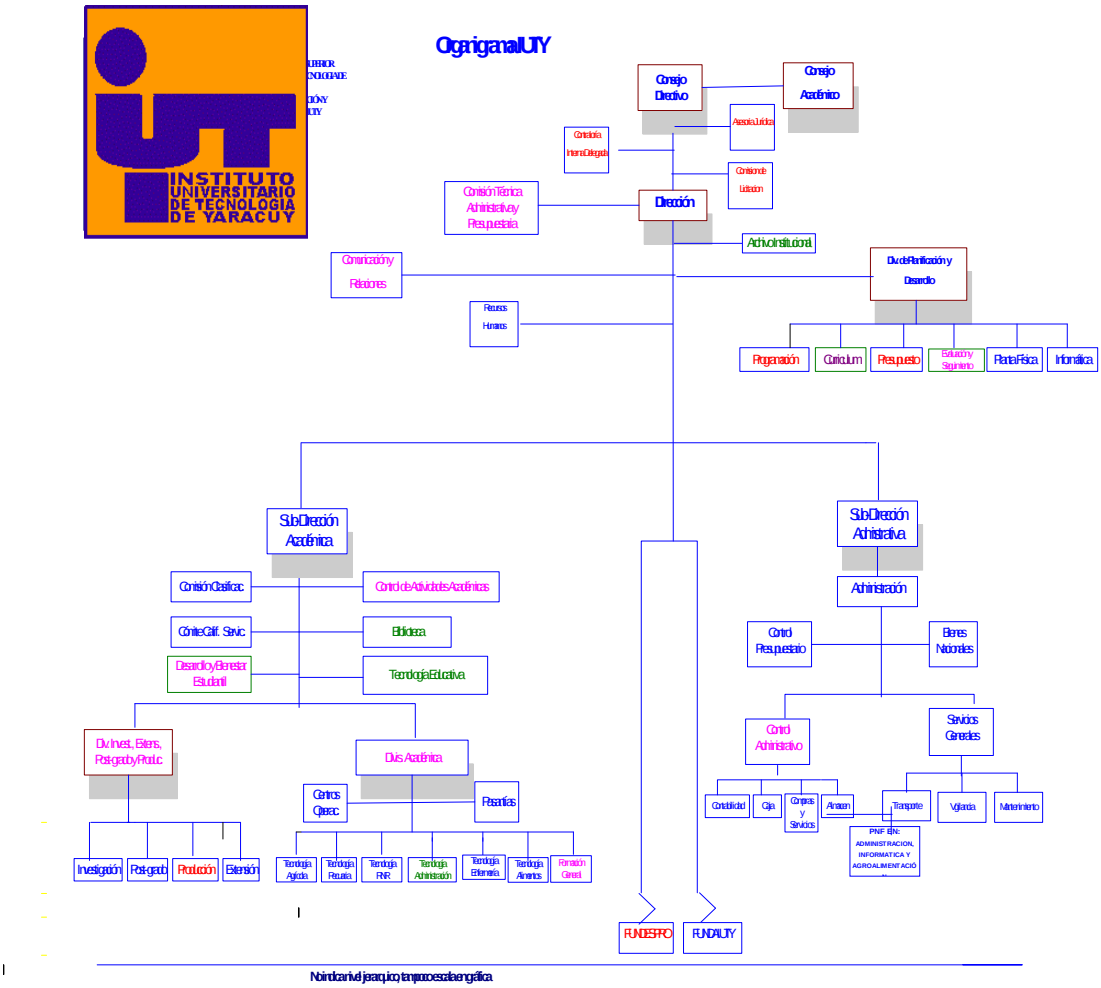

## 3. LINEAS DE ACCION Y LOGROS MÁS RESALTANTES DE LA INSTITUCION

Una vez cumplida la ejecución presupuestaria los logros más resaltantes fueron:

### OBJETIVO ESTRATEGICO INSTITUCIONAL

Formar Técnicos Superiores Universitarios e Ingenieros y Licenciados que respondan a los requerimientos sociales y económicos de la localidad, región y del país.

### POLITICA

Transversalizar la enseñanza de la ética

### PROYECTO

Carreras Cortas

### OBJETIVO ESTRATÉGICO

Avanzar en la conformación de la nueva estructura social

### OBJETIVO DEL PROYECTO

Tiene como finalidad la formación integral del futuro técnico superior universitario, sustentada en la consolidación de contenidos y experiencias dirigidas a la conformación de la ciudadanía democrática, la solidaridad, la construcción colectiva y la acción profesional transformadora con responsabilidad ética y perspectiva sustentable.

### MONTO DE LA INVERSÓN

Catorce Millones Trescientos Noventa y Ocho Mil Seiscientos Cincuenta y Ocho Bolívares (**Bs. 14.398.658,00**).

### LOGROS

Con el firme propósito de contribuir al fortalecimiento de la Educación Superior, la ampliación de la matricula a 6.621 estudiantes; y el sostenimiento de la prosecución estudiantil a través de la oferta de programas académicos de calidad enmarcado en la transformación en Universidad Politécnica.

## RESUMEN MATRÍCULA DE PREGRADO
## CLASIFICADOS POR CARRERA Y MENCIÓN
## INSTITUTO UNIVERSITARIO DE TECNOLOGÍA DE YARACUY

| CARRERAS | AÑO 2010 REAL | AÑO 2011 ÚLTIMO ESTIMADO |
|---|---|---|
| TECNOLOGIA AGRICOLA | 98 | 30 |
| TECNOLOGÍA PECUARIA | 100 | 26 |
| TECNOLOGIA DE ALIMENTOS | 690 | 735 |
| TECNOLOGÍA DE RECURSOS NATURALES RENOVABLES | 345 | 351 |
| TECNOLOGÍA DE ADMINISTRACIÓN MENCION: GERENCIA | 200 | 40 |
| TECNOLOGÍA EN ENFERMERÍA | 573 | 585 |
| PROGRAMA DE FORMACIÓN NACIONAL EN INFORMÁTICA | 600 | 939 |
| PROGRAMA DE FORMACIÓN NACIONAL EN AGROALIMENTACIÓN | 1.134 | 1.471 |
| PROGRAMA DE FORMACIÓN NACIONAL EN ADMINISTRACIÓN | 1.178 | 1.589 |
| PROGRAMA DE FORMACIÓN NACIONAL EN PROCESOS QUIMICOS | 50 | 201 |
| PROGRAMA DE FORMACIÓN NACIONAL EN HIGIENE Y SEGURIDAD LABORAL | 92 | 325 |
| PROGRAMA DE FORMACIÓN NACIONAL EN ENFERMERIA | 359 | 329 |
| (6) TOTAL | 5.419 | 6.621 |

**Fuente:Control de Actividades Académicas Año 2011**
**NOTA: INCLUYE LOS NUEVOS INSCRITOS**

## RESUMEN NUEVOS INGRESOS DE PREGRADO
## CLASIFICADOS POR CARRERA Y MENCIÓN
## INSTITUTO UNIVERSITARIO DE TECNOLOGIA DE YARACUY

| CARRERAS | AÑO 2010 REAL | AÑO 2011 ÚLTIMO ESTIMADO |
|---|---|---|
| TECNOLOGIA DE ALIMENTOS | 231 | 271 |
| TECNOLOGÍA DE RECURSOS NATURALES RENOVABLES | 102 | 165 |
| TECNOLOGÍA EN ENFERMERÍA | 120 | 309 |
| PROGRAMA DE FORMACIÓN NACIONAL EN INFORMÁTICA | 254 | 414 |
| PROGRAMA DE FORMACIÓN NACIONAL EN AGROALIMENTACIÓN | 365 | 465 |
| PROGRAMA DE FORMACIÓN NACIONAL EN ADMINISTRACIÓN | 350 | 445 |
| PROGRAMA DE FORMACIÓN NACIONAL EN PROCESOS QUIMICOS | 50 | 149 |
| PROGRAMA DE FORMACIÓN NACIONAL EN HIGIENE Y SEGURIDAD LABORAL | 92 | 216 |
| PROGRAMA DE FORMACIÓN NACIONAL EN ENFERMERIA | 213 | 0 |
| (6) TOTAL | 1.777 | 2.434 |

**Fuente: Control de Actividades Académicas 2011**

**RESUMEN EGRESADOS DE PREGRADO**
**CLASIFICADOS POR CARRERA Y MENCION**
**INSTITUTO UNIVERSITARIO DE TECNOLOGÍA DE YARACUY**

| CARRERAS | AÑO 2010 REAL | AÑO 2011 ÚLTIMO ESTIMADO |
|---|---|---|
| TECNOLOGIA AGRICOLA | 41 | 37 |
| TECNOLOGÍA PECUARIA | 55 | 49 |
| TECNOLOGIA DE ALIMENTOS | 102 | 95 |
| TECNOLOGÍA DE RECURSOS NATURALES RENOVABLES | 32 | 40 |
| TECNOLOGÍA DE ADMINISTRACIÓN MENCION: GERENCIA | 242 | 88 |
| TECNOLOGÍA EN ENFERMERÍA | 144 | 154 |
| PROGRAMA DE FORMACIÓN NACIONAL EN INFORMÁTICA | 0 | 62 |
| PROGRAMA DE FORMACIÓN NACIONAL EN AGROALIMENTACIÓN | 0 | 217 |
| PROGRAMA DE FORMACIÓN NACIONAL EN ADMINISTRACIÓN | 0 | 268 |
| (6) TOTAL | 616 | 1.010 |

**Fuente: Control de Actividades Académicas 2011**

## OBSTÁCULOS

Carreras tecnológicas (Agrícola, Pecuaria, Administración) sin nuevos ingresos desde marzo 2008, por lo cual es los actuales momentos estén en ejecución sólo el V y VI semestre.

# FICHA RESUMEN

**PROYECTO**

**NOMBRE DEL PROYECTO:** CARRERAS CORTAS

**CODIGO NUEVAETAPA:** 111194

**OBJETIVO ESTRATÉGICO INSTITUCIONAL:**
FORMAR TECNICOS SUPERIORES UNIVERSITARIOS, LICENCIADOS E INGENIEROS QUE RESPONDAN A LOS REQUERIMIENTOS SOCIALES, ECONOMICOS DE LA LOCALIDAD, REGION Y DEL PAIS

**OBJETIVO ESTRATÉGICO NUEVA ETAPA:**
AVANZAR EN LA CONFORMACION DE LA NUEVA ESTRUCTURA SOCIAL

**ENUNCIADO DEL PROYECTO:**
NECESIDAD DE FORMAR TECNICOS SUPERIORES UNIVERSITARIOS, EN LOS DIFERENTES PROGRAMAS QUE SE DICTAN EN NUESTRA CASA DE ESTUDIOS, ALTAMENTE CALIFICADOS QUE RESPONDAN A LOS REQUERIMIENTOS SOCIALES, ECONOMICOSY AMBIENTALES DEL PAIS.

**ORGANO O ENTE EJECUTOR:**
INSTITUTO UNIVERSITARIO DE TECNOLOGIA DE YARACUY

**LOCALIZACIÓN:**
MP INDEPENDENCIA-EDO. YARACUY

°

| | |
|---|---|
| **Inicio** | 01/01/2011 |
| **Fin** | 31/12/2011 |

| **Monto Total Proyecto** (En Bolívares) |
|---|
| 17.620.787,00 |

Financiamiento (En Bolívares)

| | |
|---|---|
| Aprobado Ley 2011: | 8.376.364,00 |
| Modificado 2011: | 9.244.423,00 |
| Aprobado Total : | 17.620.787,00 |
| Ejecutado Total: | 13.766.710,00 |

| % de Avance Físico del Proyecto | 2011 | 96% |
|---|---|---|
| | Total | 100% |

| Fuentes de Financiamiento del Proyecto 2011 | Fuente | Ordinario | Extraordinario | Otros | |
|---|---|---|---|---|---|
| | Monto Aprobado (En Bolívares) | 8.376.364,00 | 9.244.423,00 | | 17.620.787,00 |

| Bien o Servicio del Proyecto (Meta Total) | Meta Física 2011 | Ejecución Física 2011 | % | Meta Financiera 2011 | Ejecución Financiera 2011 | % |
|---|---|---|---|---|---|---|
| PROFESIONALES CAPACITADOS PARA CUMPLIR FUNCIONES COMO PRODUCTOR, ADMINISTRADOR, ASISTENTE, ASESOR TECNICO Y ASISTENTE DE INVESTIGACION EN LAS AREAS DE SU COMPETENCIAS. | 7548 ALUMNO ATENDIDO | 6.621 | 96 | | 13.766.710,00 | 78% |

# OBJETIVO ESTRATEGICO INSTITUCIONAL

Formar Técnicos Superiores Universitarios e Ingenieros y Licenciados que respondan a los requerimientos sociales y económicos de la localidad, región y del país.

## POLÍTICA

Transversalizar la enseñanza de la ética

### PROYECTO

Programas Nacionales de Formación.

## OBJETIVO ESTRATÉGICO

Avanzar en la conformación de la nueva estructura social.

## OBJETIVO DEL PROYECTO

Tiene como finalidad la formación integral del futuro profesional universitario, con un claro compromiso social, ético y político, bajo valores de cooperación solidaridad y justicia social.

## MONTO DE INVERSIÓN

Dos Millones Novecientos Cuatro Mil Trescientos Setenta y Nueve Bolívares (**Bs. 2.904.379,00**)

## LOGROS

Se formaron Profesionales altamente capacitados en las diferentes áreas de los P.N.F. que se dictan en nuestra Casa de Estudios. Dando fiel cumplimiento a la Misión Alma Mater, nuestra casa de estudios atiende a cinco (05) PNF a saber: en Agroalimentación, en Informática, en Administración, en Higiene y Seguridad Laboral y en Procesos Químicos.

Este Año se ha generado un incremento de matrícula del 41,1 % con respecto al 2010, el nuevo ingreso alcanzo a 2.256 estudiantes para el periodo 2011-II, por lo cual se cuenta con un total de **6.621** estudiantes. Ello en respuesta a la creciente demanda de oportunidad de estudios en esta institución, la cual ascendió a **9.978** aspirantes. El I.U.T. Yaracuy continua con la Prosecución de estudios en los P.N.F en Agroalimentación y P.N.F. en Administración, con la participación del personal que forma parte de esta casa de estudios y personal de instituciones gubernamentales del Estado Yaracuy, en el marco de dar respuesta a la formación de profesionales de los egresados de esta institución. Además se inscribió la 2da cohorte de la prosecución académica para PNF en Administración y PNF en Agroalimentación.

## OBSTÁCULOS

-Restricción de contratación de personal docente por déficit presupuestario
-En el desarrollo de los Proyectos Formativos se presentan dificultades en el abordaje de las comunidades (poca receptividad en algunas comunidades) y en la movilización debido a la limitación en cuanto a unidades de transporte que sirvan para el traslado de los estudiantes.
-Limitación en centros de documentación en las Aldeas Universitarias.
-Limitación en cuanto a servicios de comedor a estudiantes que deben extender su horario de clases por la naturaleza del proyecto formativo.

# FICHA RESUMEN

**PROYECTO**

**NOMBRE DEL PROYECTO:** PROGRAMAS NACIONALES DE FORMACION

**CODIGO NUEVAETAPA:** 111241

**OBJETIVO ESTRATÉGICO INSTITUCIONAL:**
FORMAR TECNICOS SUPERIORES UNIVERSITARIOS, LICENCIADOS E INGENIEROS QUE RESPONDAN A LOS REQUERIMIENTOS SOCIALES, ECONOMICOS DE LA LOCALIDAD, REGION Y DEL PAIS

**OBJETIVO ESTRATÉGICO NUEVA ETAPA:**
AVANZAR EN LA CONFORMACION DE LA NUEVA ESTRUCTURA SOCIAL

**ENUNCIADO DEL PROYECTO:**
NECESIDAD DE FORMAR LICENCIADOS E INGENIEROS, EN LOS DIFERENTES PROGRAMAS QUE SE DICTAN EN NUESTRA CASA DE ESTUDIOS, ALTAMENTE CALIFICADOS QUE RESPONDAN A LOS REQUERIMIENTOS SOCIALES, ECONOMICOSY AMBIENTALES DEL PAIS.

**ORGANO O ENTE EJECUTOR:**
INSTITUTO UNIVERSITARIO DE TECNOLOGIA DE YARACUY

**LOCALIZACIÓN:**
MP INDEPENDENCIA-EDO. YARACUY

°

| | |
|---|---|
| **Inicio** | 01/01/2011 |
| **Fin** | 31/12/2011 |

| **Monto Total Proyecto** (En Bolívares) |
|---|
| 8.675.461,00 |

| Financiamiento (En Bolívares) | |
|---|---|
| Aprobado Ley 2011: | 2.251.265,00 |
| Modificado 2011: | 6.424.196,00 |
| Aprobado Total : | 8.675.461,00 |
| Ejecutado Total: | 4.896.534,00 |

| | | |
|---|---|---|
| % de Avance Físico del Proyecto | 2011 | 90% |
| | Total | 100% |

| | Fuente | Ordinario | Extraordinario | Otros | |
|---|---|---|---|---|---|
| Fuentes de Financiamiento del Proyecto 2011 | Monto Aprobado (En Bolívares) | 2.251.265,00 | 6.424.196,00 | | 8.675.461,00 |

| Bien o Servicio del Proyecto (Meta Total) | Meta Física 2011 | Ejecución Física 2011 | % | Meta Financiera 2011 | Ejecución Financiera 2011 | % |
|---|---|---|---|---|---|---|
| PROFESIONALES CAPACITADOS PARA CUMPLIR FUNCIONES COMO PRODUCTOR, ADMINISTRADOR, ASISTENTE, ASESOR TECNICO Y ASISTENTE DE INVESTIGACION EN LAS AREAS DE SU COMPETENCIAS. | 7548 ALUMNO ATENDIDO | 6.621 | 90 | | 4.896.534 | 56% |

## OBJETIVO ESTRATEGICO INSTITUCIONAL

Formar Técnicos Superiores Universitarios e Ingenieros y Licenciados que respondan a los requerimientos sociales y económicos de la localidad, región y del país.

## POLÍTICA

Garantizar la permanencia y prosecución en el sistema educativo.

## PROYECTO

Apoyo a la Misión Sucre

## OBJETIVO ESTRATÉGICO

Avanzar en la conformación de de la nueva estructura social.

## OBJETIVO DEL PROYECTO

Tiene como finalidad el apoyo académico y acreditación de la Misión Sucre, garantizando la integración de sus programas a los PNF, así como la actualización y adecuación curricular logrando su pertinencia a los contextos locales.

## MONTO DE INVERSIÓN

Sesenta y Cuatro Mil Bolívares (**Bs. 64.000,00**)

## LOGROS

Para el proyecto Apoyo a la Misión Sucre como parte de las alianzas estratégicas institucionales y como política de Estado, se apoya para dar respuestas a los requerimientos socio-comunitarios. Desde el punto de vista logístico el I.U.T. Yaracuy brinda el apoyo de medios didácticos, audiovisuales y tecnológicos, además de laboratorios y planta física para la ejecución de tareas del convenio con la Misión Sucre.

# FICHA RESUMEN

**PROYECTO**

**NOMBRE DEL PROYECTO:** APOYO A LA MISION SUCRE

**CODIGO NUEVAETAPA:** 110767

**OBJETIVO ESTRATÉGICO INSTITUCIONAL:**
FORMAR TECNICOS SUPERIORES UNIVERSITARIOS, LICENCIADOS E INGENIEROS QUE RESPONDAN A LOS REQUERIMIENTOS SOCIALES, ECONOMICOS DE LA LOCALIDAD, REGION Y DEL PAIS

**OBJETIVO ESTRATÉGICO NUEVA ETAPA:**
AVANZAR EN LA CONFORMACION DE LA NUEVA ESTRUCTURA SOCIAL

**ENUNCIADO DEL PROYECTO:**
NECESIDAD DE APOYAR A LA MISION SUCRE COMO POLITICA DE ESTADO EN PRO DE LA MUNICIPALIZACION DE LA EDUCACION

**ORGANO O ENTE EJECUTOR:**
INSTITUTO UNIVERSITARIO DE TECNOLOGIA DE YARACUY

**LOCALIZACIÓN:**
MP INDEPENDENCIA-EDO. YARACUY

°

| | |
|---|---|
| **Inicio** | 01/01/2011 |
| **Fin** | 31/12/2011 |

| **Monto Total Proyecto** (En Bolívares) |
|---|
| 64.000,00 |

| Financiamiento (En Bolívares) | |
|---|---|
| Aprobado Ley 2011: | 64.000,00 |
| Modificado 2011: | 64.000,00 |
| Aprobado Total : | 64.000,00 |
| Ejecutado Total: | 13.902,00 |

| | | |
|---|---|---|
| % de Avance Físico del Proyecto | 2011 | 41% |
| | Total | 100% |

| Fuentes de Financiamiento del Proyecto 2011 | Fuente | Ordinario | Extraordinario | Otros | |
|---|---|---|---|---|---|
| | Monto Aprobado (En Bolívares) | 64.000,00 | - | | 64.000,00 |

| Bien o Servicio del Proyecto (Meta Total) | Meta Física 2011 | Ejecución Física 2011 | % | Meta Financiera 2011 | Ejecución Financiera 2011 | % |
|---|---|---|---|---|---|---|
| TALENTO HUMANO PROACTIVO, EMPRENDEDOR Y CON VISION INTEGRACIONISTA CAPAZ DE LOGRAR SU INSERCION EN LA COMUNIDAD. | 2250 TITULOS | - | 0 | | 13902 | 22% |

# OBJETIVO ESTRATEGICO INSTITUCIONAL

Formar Técnicos Superiores Universitarios e Ingenieros y Licenciados que respondan a los requerimientos sociales y económicos de la localidad, región y del país.

## POLÍTICA

Divulgar los resultados de los esfuerzos de innovación para lograr visibilidad, impacto y estimulo.

## PROYECTO

FORMACIÓN DE POSTGRADO

## OBJETIVO ESTRATÉGICO

Avanzar en la conformación de la nueva estructura social.

## OBJETIVO DEL PROYECTO

Tiene como finalidad la formación de especialistas que contribuyan a la transformación social, mediante la apropiación, adecuación, creación e innovación de conocimientos científicos, tecnológicos y culturales.

## MONTO DE INVERSIÓN

Treinta Mil Quinientos Bolívares (**Bs. 30.500,00**)

## LOGROS

En el marco de la transformación académica y como parte del convenio efectuado por el M.P.P. para la Educación Universitaria y el Ministerio de Educación Superior de Cuba, continua en el I.U.T. Yaracuy para el año 2011, Maestría en Informática Aplicada con 19 participantes, impartida por la Universidad de Holguin y Maestría en Nutrición Animal con 17 participantes impartida por la Universidad de Gramma, en apoyo y fortalecimiento de la Misión Alma Mater. La investigación surge de las necesidades del Estado en vinculación con las comunidades y organismos gubernamentales. Tiene como finalidad la formación de especialistas que contribuyan a la transformación social, económica y tecnológica del estado.

## OBSTÁCULOS

Se requieren la adquisición de equipos audiovisuales y de computación para las actividades académicas, además de la creación de nuevos ambientes.

# FICHA RESUMEN

**PROYECTO**

**NOMBRE DEL PROYECTO:** FORMACION DE POSTGRADO

**CODIGO NUEVAETAPA:** 110884

**OBJETIVO ESTRATÉGICO INSTITUCIONAL:**
FORMAR TECNICOS SUPERIORES UNIVERSITARIOS, LICENCIADOS E INGENIEROS QUE RESPONDAN A LOS REQUERIMIENTOS SOCIALES, ECONOMICOS DE LA LOCALIDAD, REGION Y DEL PAIS

**OBJETIVO ESTRATÉGICO NUEVA ETAPA:**
AVANZAR EN LA CONFORMACION DE LA NUEVA ESTRUCTURA SOCIAL

**ENUNCIADO DEL PROYECTO:**
NECESIDAD QUE TIENE EL IUT DE YARACUY DE PRESENTAR OPCIONES DE PROSECUCION DE ESTUDIOS A NIVEL DE ESPECIALIZACION PARA LOS TECNICOS SUPERIORES UNIVERSITARIOS

**ÓRGANO O ENTE EJECUTOR:**
INSTITUTO UNIVERSITARIO DE TECNOLOGIA DE YARACUY

**LOCALIZACIÓN:**
MP INDEPENDENCIA-EDO. YARACUY

°

| | |
|---|---|
| **Inicio** | 01/01/2011 |
| **Fin** | 31/12/2011 |

| **Monto Total Proyecto** (En Bolívares) |
|---|
| 30.500,00 |

Financiamiento (En Bolívares)

| | |
|---|---|
| Aprobado Ley 2011: | 30.500,00 |
| Modificado 2011: | 30.500,00 |
| Aprobado Total : | 30.500,00 |
| Ejecutado Total: | 13.424,00 |

| | | |
|---|---|---|
| % de Avance Físico del Proyecto | 2011 | 55% |
| | Total | 100% |

| | Fuente | Ordinario | Extraordinario | Otros | |
|---|---|---|---|---|---|
| Fuentes de Financiamiento del Proyecto 2011 | Monto Aprobado (En Bolívares) | 30.500,00 | - | | 30.500,00 |

| Bien o Servicio del Proyecto (Meta Total) | Meta Física 2011 | Ejecución Física 2011 | % | Meta Financiera 2011 | Ejecución Financiera 2011 | % |
|---|---|---|---|---|---|---|
| FORMACION DE ESPECIALISTAS | 80 ALUMNO ATENDIDO | 36 | 45 | | 13424 | 44% |

# OBJETIVO ESTRATEGICO INSTITUCIONAL

Formar Técnicos Superiores Universitarios e Ingenieros y Licenciados que respondan a los requerimientos sociales y económicos de la localidad, región y del país.

## POLÍTICA

Divulgar los resultados de los esfuerzos de innovación para lograr visibilidad, impacto y estimulo.

## PROYECTO

GENERACIÓN, DIVULGACIÓN Y APLICACIÓN DEL CONOCIMIENTO

## OBJETIVO ESTRATÉGICO

Avanzar en la conformación de la nueva estructura social.

## OBJETIVO DEL PROYECTO

Busca Vincular los procesos de formación, investigación y desarrollo tecnológico con los proyectos estratégicos de la Nación dirigidos a la soberanía política, tecnológica, económica y cultural para la construcción de un nuevo modelo productivo.

## MONTO DE INVERSIÓN

Seiscientos Sesenta y Cuatro Mil Bolívares (**Bs. 64.000,00**)

## LOGROS

Participación activa en la realización de talleres para la elaboración de Proyectos bajo la Ley de Ciencia, Tecnología e Innovación (LOCTI) en el Edo. Yaracuy. Asimismo se realizaron en esta Casa de Estudios talleres de formación para la formulación de Proyectos Comunitarios. De igual forma se efectuó el Congreso Estadal Universidad 2011 (Convenio Misión Sucre-Cuba-IUTY). Vinculación de los procesos de formación, investigación y desarrollo tecnológico con los proyectos estratégicos de la Nación dirigidos a la soberanía política, tecnológica, económica y cultural para la construcción de un nuevo modelo productivo.

## OBSTÁCULOS

Se requiere personal de apoyo de carácter administrativo, motivado a que el personal se encuentra en providencia administrativa lo cual limita la contratación. Limitación de recursos financieros para adquisición de revistas científicas.

# FICHA RESUMEN

**PROYECTO**

**NOMBRE DEL PROYECTO:** GENERACION, DIVULGACION Y APLICACIÓN DEL CONOCIMIENTO

**CODIGO NUEVAETAPA:** 110946

**OBJETIVO ESTRATÉGICO INSTITUCIONAL:**
FORMAR TECNICOS SUPERIORES UNIVERSITARIOS, LICENCIADOS E INGENIEROS QUE RESPONDAN A LOS REQUERIMIENTOS SOCIALES, ECONOMICOS DE LA LOCALIDAD, REGION Y DEL PAIS

**OBJETIVO ESTRATÉGICO NUEVA ETAPA:**
AVANZAR EN LA CONFORMACION DE LA NUEVA ESTRUCTURA SOCIAL

**ENUNCIADO DEL PROYECTO:**
BAJO NUMERO DE INVESTIGACIONES LO CUAL INCIDE EN LA CALIDAD ACADEMICA DE NUESTROS EGRESADOS Y EN EL FORTALECIMIENTO Y DESARROLLO DE LAS AREAS Y LINEAS DE INVESTIGACION.

**ÓRGANO O ENTE EJECUTOR:**
INSTITUTO UNIVERSITARIO DE TECNOLOGIA DE YARACUY

**LOCALIZACIÓN:**
MP INDEPENDENCIA-EDO. YARACUY

°

| | |
|---|---|
| **Inicio** | 01/01/2011 |
| **Fin** | 31/12/2011 |

| **Monto Total Proyecto** (En Bolívares) |
|---|
| 64.000,00 |

| Financiamiento (En Bolívares) | |
|---|---|
| Aprobado Ley 2011: | 64.000,00 |
| Modificado 2011: | 64.000,00 |
| Aprobado Total : | 64.000,00 |
| Ejecutado Total: | 11.634,00 |

| | | |
|---|---|---|
| % de Avance Físico del Proyecto | 2011 | 70% |
| | Total | 100% |

| | Fuente | Ordinario | Extraordinario | Otros | |
|---|---|---|---|---|---|
| Fuentes de Financiamiento del Proyecto 2011 | Monto Aprobado (En Bolívares) | 64.000,00 | - | | 64.000,00 |

| Bien o Servicio del Proyecto (Meta Total) | Meta Física 2011 | Ejecución Física 2011 | % | Meta Financiera 2011 | Ejecución Financiera 2011 | % |
|---|---|---|---|---|---|---|
| LINEAS DE INVESTIGACION CONSOLIDADAS | 12 INVESTIGACION | 8 | 66 | | 11634 | 18% |

# OBJETIVO ESTRATEGICO INSTITUCIONAL

Formar Técnicos Superiores Universitarios e Ingenieros y Licenciados que respondan a los requerimientos sociales y económicos de la localidad, región y del país.

## POLÍTICA

Fortalecer y crear mecanismos institucionales que privilegien la participación popular.

## PROYECTO

INTERCAMBIO DEL CONOCIMIENTO CON LA SOCIEDAD

## OBJETIVO ESTRATÉGICO

Avanzar en la conformación de la nueva estructura social.

## OBJETIVO DEL PROYECTO

Vincular a las comunidades con el ejercicio profesional a lo largo de todo el trayecto formativo, así como fomentar, promover y difundir todas las expresiones y representaciones de los diversos ámbitos del ser humano: intelectuales, culturales y deportivas.

## MONTO DE INVERSIÓN

Quinientos Trece Mil Novecientos Setenta y Cinco Bolívares (**Bs. 513.975,00**)

## LOGROS

-Creación del Cuerpo Combatiente Bicentenario “Argimiro Gabaldon”
-Discusión de la Ley Universitaria
-Festival de la voz Universitaria de Yaracuy (participantes: UNEFA, IUTY, UPEL, IUTAJS, CUAM, UNESR, Misión Sucre, UBV)
-Cayapa Canaima universitaria.
-Dignificación del adulto mayor con la presentación cultural y donativos.
-Jornadas de solidaridad con PDVSA
-Juicio a los Crímenes de la IV República en Honor a Fabricio Ojeda ante la defensoría del pueblo.
-Conversatorio sobre el pensamiento anti-imperialista de Simón Bolívar
-Reconocimiento de la Orfeón de nuestra Institución como Patrimonio cultural del estado Yaracuy.
-Diplomado de los Derechos Humanos con la Defensoría del Pueblo
-Toma cultural y académica del TEATRO DE OPERACIONES 05 (TO5)
-Asamblea de Combatientes revolucionarios de los años 60,70. 80.

## Obstáculos:

-Incorporación de personal de apoyo.

-No existe en la institución nuevos espacios para albergar mayor número de participantes (Auditorio, Aforo de 240 personas).
-Limitación en la disponibilidad de Equipos audiovisuales y de sonido; fijos y móviles, para atender la creciente demanda de los eventos de participación comunitaria.
-Limitación presupuestaria para masificar la invitación y participación de mayor numero de personas

## FICHA RESUMEN

**PROYECTO**

**NOMBRE DEL PROYECTO:** INTERCAMBIO DEL CONOCIMIENTO CON LA SOCIEDAD
**CODIGO NUEVAETAPA:** 110995

**OBJETIVO ESTRATÉGICO INSTITUCIONAL:**
FORMAR TECNICOS SUPERIORES UNIVERSITARIOS, LICENCIADOS E INGENIEROS QUE RESPONDAN A LOS REQUERIMIENTOS SOCIALES, ECONOMICOS DE LA LOCALIDAD, REGION Y DEL PAIS

**OBJETIVO ESTRATÉGICO NUEVA ETAPA:**
AVANZAR EN LA CONFORMACION DE LA NUEVA ESTRUCTURA SOCIAL

**ENUNCIADO DEL PROYECTO:**
NECESIDAD DE INTEGRACION DE LA GESTION UNIVERSITARIA EN PRO DE LA PROYECCION INSTITUCIONAL

**ÓRGANO O ENTE EJECUTOR:**
INSTITUTO UNIVERSITARIO DE TECNOLOGIA DE YARACUY

**LOCALIZACIÓN:**
MP INDEPENDENCIA-EDO. YARACUY

°

| | |
|---|---|
| **Inicio** | 01/01/2011 |
| **Fin** | 31/12/2011 |

| **Monto Total Proyecto** (En Bolívares) |
|---|
| 513.975,00 |

| Financiamiento (En Bolívares) | |
|---|---|
| Aprobado Ley 2011: | 513.975,00 |
| Modificado 2011: | 513.975,00 |
| Aprobado Total : | 513.975,00 |
| Ejecutado Total: | 221.222,00 |

| % de Avance Físico del Proyecto | | |
|---|---|---|
| | 2011 | 83% |
| | Total | 100% |

| Fuentes de Financiamiento del Proyecto 2011 | Fuente | Ordinario | Extraordinario | Otros | |
|---|---|---|---|---|---|
| | Monto Aprobado (En Bolívares) | 513.975,00 | - | | 513.975,00 |

| Bien o Servicio del Proyecto (Meta Total) | Meta Física 2011 | Ejecución Física 2011 | % | Meta Financiera 2011 | Ejecución Financiera 2011 | % |
|---|---|---|---|---|---|---|
| ACTIVIDADES Y EVENTOS PARA LOGRAR LA INTEGRACION DE LA COMUNIDAD UNIVERSITARIA Y LA PROYECCION INSTITUCIONAL | 30 EVENTOS | 30 | 100 | | 221222 | 43% |

## OBJETIVO ESTRATEGICO INSTITUCIONAL

Formar Técnicos Superiores Universitarios e Ingenieros y Licenciados que respondan a los requerimientos sociales y económicos de la localidad, región y del país.

## POLÍTICA

Garantizar la permanencia y prosecución en el sistema educativo

## PROYECTO

CAPTACIÓN, PERMANENCIA Y FORMACIÓN INTEGRAL DEL ESTUDIANTE

## OBJETIVO ESTRATÉGICO

Avanzar en la conformación de la nueva estructura social.

## OBJETIVO DEL PROYECTO

Tiene como finalidad garantizar el ingreso, las condiciones para el desempeño estudiantil y una adecuada atención para mejorar los niveles de prosecución.

## MONTO DE INVERSIÓN

Cinco Millones Trescientos Treinta y Nueve Mil Setecientos Ochenta y Cuatro Bolívares (**Bs. 5.339.784,00**)

## LOGROS

-Actualmente el número de beneficiarios de becas mensual es de 600 estudiantes, activando las 90 ayudantías y las 10 becas para discapacitados.
-Servicio Medico Odontológico donde se atienden un aproximado de 495 estudiantes al año.
-Atención de beneficiarios FAMES
-Se incrementaron las ayudas de farmacia de Bs. 50 a Bs. 500
-Atención en el área de orientación y psicología.
-El servicio de comedor estudiantil, mantiene actualmente la identificación institucional con el gobierno estadal, el cual favorece diariamente a mil (1000) estudiantes; de los cuales se discriminan diariamente en setecientas (700) bandejas en el almuerzo y trescientas (300) bandejas en la cena, donde se benefician aproximadamente el 31% de la población estudiantil de esta institución. Del total, más 500 bandejas son subsidiadas por el gobierno

regional a través del Instituto Autónomo contra la Pobreza y la Exclusión Social del Estado Yaracuy (IAPESEY).
-Convenio de estudios para 28 estudiantes internacionales de los países de: Bolivia, Sant Vicent, Ecuador, Haití y Dominica, cuyo subsidio es apoyado por FUNDAYACUCHO.

## OBSTÁCULOS

-Necesidad de ampliar y acondicionar el espacio físico asignado al comedor a fin de brindar mejor atención a mayor numero de comensales dado el incremento acelerado de la matricula estudiantil de esta casa de estudios.
-Limitación en el aumento de asignación de becas a estudiantes de escasos recursos económicos de las zonas rurales del estado motivado al aumento de matricula y la municipalización.
-Insuficiencia del personal asignado a la elaboración de los alimentos en el comedor estudiantil.
-El recurso que asigna el ejecutivo regional para subsidiar el costo de la bandeja, se encuentra en renovación, la cual es incierta para el siguiente ejercicio fiscal.

## FICHA RESUMEN

**PROYECTO**

**NOMBRE DEL PROYECTO:** CAPTACION, PERMANENCIA Y FORMACION INTEGRAL DEL ESTUDIANTE

**CODIGO NUEVAETAPA:** 111039

**OBJETIVO ESTRATÉGICO INSTITUCIONAL:**
FORMAR TECNICOS SUPERIORES UNIVERSITARIOS, LICENCIADOS E INGENIEROS QUE RESPONDAN A LOS REQUERIMIENTOS SOCIALES, ECONOMICOS DE LA LOCALIDAD, REGION Y DEL PAIS

**OBJETIVO ESTRATÉGICO NUEVA ETAPA:**
AVANZAR EN LA CONFORMACION DE LA NUEVA ESTRUCTURA SOCIAL

**ENUNCIADO DEL PROYECTO:**
LA POBLACION ESTUDIANTIL DE IUT DE YARACUY EN UN ALTO PORCENTAJE PROVIENE DE FAMILIAS CON ESCASOS RECURSOS ECONOMICOS RAZON POR LA CUAL SE REQUIERE AMPLIAR LA COBERTURA DE LOS PROGRAMAS SOCIOECONOMICOS, SERVICIO MEDICO ODONTOLOGICO Y CRECIMIENTO PERSONAL, PARA LOGRAR DISMINUIR LA DESERCION TEMPORAL Y DEFINITIVA, EL NIVEL DE REPITENCIA Y ELEVAR EL RENDIMIENTO ACADEMICO DE LOS

**ÓRGANO O ENTE EJECUTOR:**
INSTITUTO UNIVERSITARIO DE TECNOLOGIA DE YARACUY

**LOCALIZACIÓN:**
MP INDEPENDENCIA-EDO. YARACUY

°

| | | | |
|---|---|---|---|
| **Inicio** | 01/01/2011 | **Monto Total Proyecto** (En Bolívares) | |
| **Fin** | 31/12/2011 | 5.339.784,00 | |

| Financiamiento (En Bolívares) | |
|---|---|
| Aprobado Ley 2011: | 3.365.643,00 |
| Modificado 2011: | 1.974.141,00 |
| Aprobado Total : | 5.339.784,00 |
| Ejecutado Total: | 4.651.544,00 |

| | | |
|---|---|---|
| % de Avance Físico del Proyecto | 2011 | 93% |
| | Total | 100% |

| Fuentes de Financiamiento del Proyecto 2011 | Fuente | Ordinario | Extraordinario | Otros | |
|---|---|---|---|---|---|
| | Monto Aprobado (En Bolívares) | 3.365.643,00 | 1.974.141,00 | | 5.339.784,00 |

| Bien o Servicio del Proyecto (Meta Total) | Meta Física 2011 | Ejecución Física 2011 | % | Meta Financiera 2011 | Ejecución Financiera 2011 | % |
|---|---|---|---|---|---|---|
| OTORGAMIENTO DE AYUDAS SOCIOECONOMICAS PARA LOS ESTUDIANTES | 7548 ALUMNO ATENDIDO | 7280 ALUMNOS ATENDIDOS | 93% | | 4651544 | 87% |

## OBJETIVO ESTRATEGICO INSTITUCIONAL

Formar Técnicos Superiores Universitarios e Ingenieros y Licenciados que respondan a los requerimientos sociales y económicos de la localidad, región y del país.

## POLÍTICA

Garantizar la permanencia y prosecución en el sistema educativo

## PROYECTO

FORTALECIMIENTO Y DESARROLLO DE LA GESTIÓN CIENTÍFICA, TECNOLÓGICA Y HUMANÍSTICA

## OBJETIVO ESTRATÉGICO

Avanzar en la conformación de la nueva estructura social.

## OBJETIVO DEL PROYECTO

Tiene como finalidad garantizar el apoyo en materia de servicios de biblioteca, laboratorios, talleres y plataforma tecnológica de la academia.

## MONTO DE INVERSIÓN

Cuatrocientos Sesenta y Siete Mil Doscientos Cincuenta Bolívares (**Bs. 467.250,00**)

## LOGROS

En cuanto al área de servicios estudiantiles se han efectuado gestiones que permitan fortalecer y actualizar la biblioteca, además de afianzar los procesos de registro y control estudiantil en aras de brindar un desarrollo eficaz y eficiente de las actividades académicas y prestar una asistencia óptima a nuestra población en general. De igual forma se ha efectuado el mantenimiento correctivo de fotocopiadoras de oficinas y equipos asignados al área de reproducción.

## OBSTÁCULOS

Limitación presupuestaria en cuanto a la dotación de laboratorios, talleres y plataforma tecnológica.

# FICHA RESUMEN

| PROYECTO | |
|---|---|
| **NOMBRE DEL PROYECTO:** FORTALECIMIENTO Y DESARROLLO DE LA GESTION CIENTIFICA, TECNOLOGICA Y HUMANISTICA | **CODIGO NUEVAETAPA:** 111116 |
| **OBJETIVO ESTRATÉGICO INSTITUCIONAL:** FORMAR TECNICOS SUPERIORES UNIVERSITARIOS, LICENCIADOS E INGENIEROS QUE RESPONDAN A LOS REQUERIMIENTOS SOCIALES, ECONOMICOS DE LA LOCALIDAD, REGION Y DEL PAIS | |
| **OBJETIVO ESTRATÉGICO NUEVA ETAPA:** AVANZAR EN LA CONFORMACION DE LA NUEVA ESTRUCTURA SOCIAL | |
| **ENUNCIADO DEL PROYECTO:** NECESIDAD DE CONTAR CON LABORATORIOS CON TECNOLOGIA DE PUNTA QUE GARANTICEN A NUESTROS EGRESADOS UNA FORMACION ACADEMICA QUE SE CORRESPONDAN CON LAS EXIGENCIAS DEL CAMPO LABORAL | |
| **ORGANO O ENTE EJECUTOR:** INSTITUTO UNIVERSITARIO DE TECNOLOGIA DE YARACUY | |
| **LOCALIZACIÓN:** MP INDEPENDENCIA-EDO. YARACUY | |
| ° | |

| | | | |
|---|---|---|---|
| **Inicio** | 01/01/2011 | **Monto Total Proyecto** (En Bolívares) | Financiamiento (En Bolívares) |
| **Fin** | 31/12/2011 | 467.260,00 | Aprobado Ley 2011: 367.260,00<br>Modificado 2011: 467.260,00<br>Aprobado Total : 467.260,00<br>Ejecutado Total: 97.706,00 |

| | | |
|---|---|---|
| % de Avance Físico del Proyecto | 2011 | 82% |
| | Total | 100% |

| Fuentes de Financiamiento del Proyecto 2011 | Fuente | Ordinario | Extraordinario | Otros | |
|---|---|---|---|---|---|
| | Monto Aprobado (En Bolívares) | 367.260,00 | 100.000,00 | | 467.260,00 |

| Bien o Servicio del Proyecto (Meta Total) | Meta Física 2011 | Ejecución Física 2011 | % | Meta Financiera 2011 | Ejecución Financiera 2011 | % |
|---|---|---|---|---|---|---|
| DOTAR LOS LABORATORIOS ACADEMICOS DE EQUIPOS, MATERIALES Y SUMINISTRO, ASI COMO SU FORTALECIMIENTO POR MEDIO DE LA ACTUALIZACION DE EQUIPOS | 7548 USUARIO ATENDIDO | 7.584 | 100 | | 97.706,00 | 21% |

# OBJETIVO ESTRATEGICO INSTITUCIONAL

Formar Técnicos Superiores Universitarios e Ingenieros y Licenciados que respondan a los requerimientos sociales y económicos de la localidad, región y del país.

## POLÍTICA

Garantizar la permanencia y prosecución en el sistema educativo

## PROYECTO

DESARROLLO Y MANTENIMIENTO DE LA INFRAESTRUCTURA Y BIENES NACIONALES

## OBJETIVO ESTRATÉGICO

Avanzar en la conformación de la nueva estructura social.

## OBJETIVO ESPECIFICOS DEL PROYECTO

Tiene como finalidad la preservación de la planta física, a través de mantenimiento y conservación de los espacios físicos y mantenimiento de los bienes nacionales.

## MONTO DE INVERSIÓN

Once Millones Setecientos Noventa Mil Quinientos Dieciséis Bolívares (**Bs. 11.790.516,00**)

## LOGROS

-Demarcación con pintura tráfico en áreas de paradas, señalización del estacionamiento principal y vías internas.
-Bacheo con concreto en vías internas de la institución.
-Mejoras y remodelación de parque infantil en CEI. Iutycos.
-Fabricación e instalación de escalera metálica que conecta la platabanda de la I con la II Etapa.
-Recuperación de área de vivero con reparación de umbráculo y mantenimiento de las áreas verdes.
-Mantenimiento con pintura en laboratorios Análisis Instrumental, Química Analítica, Sanidad Animal, Análisis de Alimentos, Riego, Oficinas de Recursos Humanos.
-Mantenimiento Correctivo del Sistema Hidroneumático de la Aldea Universitaria de la Pradera, Municipio Cocorote.
-Mantenimiento Correctivo de Sistema eléctrico y limpieza de Pozo Profundo en C.O: Santa María.
-Mantenimiento Correctivo y Preventivo de Equipos asignados al comedor estudiantil.
-Mantenimiento Preventivo y Correctivo de equipos asignados al área de Reproducción (Copy Printer, Copiadoras, Compaginadoras, entre otros).
.Creación de una nueva aula en la I Etapa.

-Construcción de baños en taller de obreros.
-Construcción de drenajes de 16”de aguas Servidas para solventar problemática de tuberías obstruidas en Oficinas de de Control de actividades Académicas y Servicio Médico.
-Reparación de los laboratorios de Botánica, Enfermería II, Bioquímica y Alimentos.
-Durante el año 2011 se han movilizado 264.600 usuarios en un promedio de 1.470 personas diarias (estudiantes, personal obrero y administrativo) en veintinueve rutas cubiertas durante tres trimestres académicos de 12 semanas cada uno, desde los municipios Peña, Páez, Urachiche, Bruzual, Aristides Bastidas, Sucre, Cocorote, Independencia y San Felipe hasta el IUTY y viceversa, en los horarios: 5:30 a.m., 8:00 a.m., 12:00 m., 2:00 pm., 3:00 p.m., 4:30 p.m., 5:00 p.m., 6:30 p.m., 8:00 p.m., y 10:30 p.m.
-Se han realizado en promedio seis salidas diarias a prácticas de campo a empresas, fincas y otras salidas como a Caracas, es decir 36 salidas semanales de lunes a sábado. Los usuarios movilizados a prácticas fueron en promedio de 900 semanales, para un total de 32.400 personas movilizadas en los tres trimestres académicos.

## OBSTÁCULOS

-Contratación de nuevo personal obrero para sustituir aquellos que han salido por beneficio de jubilación, reposos o ascensos, lo que incide en debilidades con relación al mantenimiento en diversas áreas de la planta física.

-Insuficiencia y Obsolescencia del Parque Automotor.

# FICHA TECNICA

## PROYECTO

**NOMBRE DEL PROYECTO:** DESARROLLO Y MANTENIMIENTO DE LA INFRAESTRUCTURA Y BIENES NACIONALES

**CODIGO NUEVAETAPA:** 111464

**OBJETIVO ESTRATÉGICO INSTITUCIONAL:**
FORMAR TECNICOS SUPERIORES UNIVERSITARIOS, LICENCIADOS E INGENIEROS QUE RESPONDAN A LOS REQUERIMIENTOS SOCIALES, ECONOMICOS DE LA LOCALIDAD, REGION Y DEL PAIS

**OBJETIVO ESTRATÉGICO NUEVA ETAPA:**
AVANZAR EN LA CONFORMACION DE LA NUEVA ESTRUCTURA SOCIAL

**ENUNCIADO DEL PROYECTO:**
NECESIDAD DE MANTENIMIENTO Y ADECUACIONES DE ESPACIOS FISICOS DE LA PLANTA FISICA PARA GARANTIZAR EL NORMAL FUNCIONAMIENTO DE LAS ACTIVIDADES ACADEMICAS.

**ÓRGANO O ENTE EJECUTOR:**
INSTITUTO UNIVERSITARIO DE TECNOLOGIA DE YARACUY

**LOCALIZACIÓN:**
MP INDEPENDENCIA-EDO. YARACUY

°

| | |
|---|---|
| **Inicio** | 01/01/2011 |
| **Fin** | 31/12/2011 |

| **Monto Total Proyecto** (En Bolívares) |
|---|
| 11.790.516,00 |

| Financiamiento (En Bolívares) | |
|---|---|
| Aprobado Ley 2011: | 9.661.805,00 |
| Modificado 2011: | 2.128.711,00 |
| Aprobado Total : | 11.790.516,00 |
| Ejecutado Total: | 7.754.216,00 |

| | | |
|---|---|---|
| % de Avance Físico del Proyecto | 2011 | 100% |
| | Total | 100% |

| | Fuente | Ordinario | Extraordinario | Otros | |
|---|---|---|---|---|---|
| Fuentes de Financiamiento del Proyecto 2011 | Monto Aprobado (En Bolívares) | 9.661.805,00 | 2.128.711,00 | | 11.790.516,00 |

| Bien o Servicio del Proyecto (Meta Total) | Meta Física 2011 | Ejecución Física 2011 | % | Meta Financiera 2011 | Ejecución Financiera 2011 | % |
|---|---|---|---|---|---|---|
| PROFESIONALES CAPACITADOS PARA CUMPLIR FUNCIONES COMO PRODUCTOR, ADMINISTRADOR, ASISTENTE, ASESOR TECNICO Y ASISTENTE DE INVESTIGACION EN LAS AREAS DE SU COMPETENCIAS. | 8500 METROS CUADRADOS | 8.500 | 100 | | 7.754.216,00 | 66% |

## 4. PRESUPUESTO CONSOLIDADO 2011

**CUADRO Nº 3**
**Consolidado de Ingresos Devengados y Recaudados**

| Concepto | Ingreso Devengado | Ingresos Recaudado |
|---|---|---|
| **Presupuesto Ley 2011** | 55.969.076 | 55.969.076 |
| **Créditos Adicionales** | 29.691.513 | 29.691.513 |
| **Ingresos Propios** | 1.103.196 | 1.103.196 |
| **TOTAL** | 86.763.785 | 86.763.785 |

Fuente: Administración (2011)

**CUADRO Nº 4**
**Consolidado de Gasto Ejecutado**

| Partida | Total Presupuesto Ley | Total Créditos Adicionales | Total Ejecución |
|---|---|---|---|
| | 1 | 2 | 3=(1)+(2) |
| 401 | 30.852.538 | 22.879.816 | 53.732.354 |
| 402 | 3.792.139 | 877.423 | 4.669.562 |
| 403 | 3.414.189 | 1.068.250 | 4.482.439 |
| 404 | 497.850 | 1.295.125 | 1.792.975 |
| 407 | 16.912.360 | 4.354.858 | 21.267.218 |
| 411 | 500.000 | 4.238.887 | 4.738.887 |
| TOTAL | 55.969.076 | 34.714.359 | 90.683.435 |

Fuente: Administración (2011)

## 5. LINEAS Y PLANES DE ACCION A SER CONSIDERADO PARA EL SIGUIENTE EJERCICIO FISCAL AÑO 2012

Es política institucional contribuir al incremento de la productividad del sector agroindustrial y fortalecimiento del sector salud, teniendo como premisa una labor económicamente viable, socialmente aceptable y ambientalmente benigna, enmarcado dentro del desarrollo endógeno. Además se establecerán las alianzas estratégicas institucionales y se apoyara a la Misión Sucre como política del Estado, para dar respuestas a los requerimientos socio-comunitarios. Asimismo se da continuidad a los Programas Nacionales de Formación en Ingeniería en Informática, Ingeniería en Agroalimentación, Ingeniería en Procesos Químicos, Ingeniería en

Higiene y Seguridad Laboral y la Licenciatura en Administración, y a la Municipalización de la Educación Universitaria del Estado Yaracuy.

Igualmente para lograr lo antes expuesto se han confeccionado un conjunto de Proyectos que constituyen el soporte de la asignación presupuestaria 2012, los cuales se mencionan a continuación:

**CUADRO Nº 5**

| No. | Proyectos 2012 | Monto |
|---|---|---|
| 1 | Programas Nacionales | 10.147.255 |
| 2 | Formación en Carreras | 16.207.861 |
| 3 | Formación de Postgrado o Estudios Avanzados | 9.100 |
| 4 | Investigación, Innovación y Gestión del Conocimiento | 6.550 |
| 5 | Sistema de Recursos para la Formación e Intercambio Académico | 154.300 |
| 6 | Sistemas de Apoyo al Desarrollo Estudiantil | 5.286.052 |
| 7 | Intercambio y Gestión del Conocimiento con la Sociedad | 208.100 |
| 8 | Desarrollo y Mantenimiento de Infraestructura Física | 15.661.230 |
| 9 | Territorialización y Municipalización de la Educación Universitaria | 1.950 |
| | **Total** | **47.682.398** |

Fuente: Presupuesto 2012 (2011)

**CUADRO Nº 6**

| No. | Acciones Centralizadas 2012 | Monto |
|---|---|---|
| 1 | Dirección y Coordinación de los gastos de los trabajadores | 19.431.956 |
| 2 | Gestión Administrativa | 3.415.468 |
| 3 | Prevención y Protección Social | 20.803.758 |
| | **Total** | **43.651.182** |

Fuente: Presupuesto 2012 (2011)

**CUADRO No. 7**

| No. | Total Presupuesto Ley 2012 | Monto |
|---|---|---|
| 1 | Proyectos | 47.682.398 |
| 2 | Acciones Centralizadas | 43.651.182 |
| | **Total** | **91.333.580** |

Fuente: Presupuesto 2012 (2011)

## *INSTITUTO UNIVERSITARIO DE TECNOLOGÍA DE PUERTO CABELLO*

## DIRECTORIO

Coordinador de la Comisión Organiza…..... Henry Guiomar Sánchez Espinoza

Subdirección Académica……..... Néstor Mujica

Subdirección Administrativa……..... Rossana Martínez

## PARTE I

## MEMORIA

## MARCO NORMATIVO INSTITUCIONAL

El Instituto Universitario de Tecnología Puerto Cabello fue creado el 21 de Diciembre de 1976 mediante Decreto N° 1978, publicado en Gaceta Oficial N° 31140 del 28 de Diciembre de 1976. Así, inicia sus actividades con la formación de profesionales de carreras cortas en el Área de Conocimientos de la Ingeniería con la Especialidad de Mecánica. Amplía su oferta de estudios, debido a que es autorizado a formar profesionales en el Área de Metalurgia, según resolución N° 198 de fecha 23 de Junio de 1982. Posteriormente se autorizan las carreras en el Área de Mecánica Térmica según resolución Ministerial Nº 86 del 30 de Enero de 1984 y en el Área de Mecánica Automotriz, según resolución Ministerial Nº 26 del 01 de Febrero de 1999. A partir del 10 de Mayo de 1999, según resolución N° 110 de fecha 04 de Mayo del mismo año, y publicado en la Gaceta Oficial N° 36695 de fecha 06 de Mayo de 1999, el Instituto Universitario de Tecnología Puerto Cabello entra en un proceso de reestructuración orientado en la dirección de alcanzar su Modernización y Transformación de acuerdo a las exigencias del nuevo milenio.

En este sentido, se logró para Junio de 2001 la construcción de su sede propia de estudios básicos, la cual se encuentra Ubicada en la Calle Principal de la Urb. La Elvira, Parroquia Juan José Flores, Municipio Autónomo Puerto Cabello, Estado Carabobo. La sede administrativa se encuentra ubicada en Santa Rosa Segunda Transversal Galpón N° 8 de la Parroquia Goaigoaza, Municipio Autónomo Puerto Cabello, Estado Carabobo.

Asimismo, enmarcados dentro de este proceso de Modernización y Transformación en Noviembre de 2003, fue aprobado mediante Decreto 1046

publicado en Gaceta Oficial N° 37826, la Extensión del Instituto Universitario de Tecnología Puerto Cabello en Chichiriviche, para dictar y entregar títulos en las Aéreas de Gestión Hotelera y Turística, así como Área de Mecánica. Mediante el Decreto 6650 de 24 Marzo de 2009, publicado en Gaceta Oficial N° 39148 del 27 de Marzo de 2009 se formaliza la creación de la Misión Alma Mater. La Misión Alma Mater se crea con el propósito de impulsar la transformación de la Educación Universitaria y propulsar su articulación institucional y territorial, en funciones de las líneas estratégicas del Proyecto Nacional Simón Bolívar, garantizando el derecho de todas y todos a una Educación Universitaria de calidad.

Igualmente se crean los Programas Nacionales de Formación mediante resolución 2963 de fecha 13 de Mayo de 2008, publicado en Gaceta Oficial N° 38930 del 14 de Mayo de 2008, cuyo propósito es constituir redes de conocimiento en las respectivas áreas, al Servicio de la Nación y, en particular, promover activamente la articulación y cooperación solidaria entre las instituciones de Educación Universitaria, la vinculación de la Educación Universitaria con los Organismos del Estado, empresas y organizaciones sociales, en función de la pertenencia de la formación y la creación intelectual; la movilidad nacional de estudiantes, trabajadores y trabajadoras del sector universitario; la producción, distribución y uso compartido de recursos educativos.

De acuerdo con la Gaceta Oficial N° 39032 del 7 de Octubre de 2008: Resolución N° 3142 se crea el Programa Nacional de Formación de Ingeniería de Materiales Industriales; Resolución N° 3143 se crea el Programa Nacional de Formación de Ingeniería de Mantenimiento; Resolución N° 3144 se crea el Programa Nacional de Formación en Mecánica. Mediante la Gaceta Oficial N° 39531 del 15 de Octubre de 2010: Resolución N° 588 de fecha 19 de Agosto de 2010 se crea el Programa Nacional de Formación en Automotriz; Resolución N° 589 de fecha 19 de Agosto de 2010 se crea el Programa Nacional de Formación en Turismo.

De la misma manera se AUTORIZA a gestionar los PROGRAMAS NACIONALES DE FORMACIÓN AL INSTITUTO UNIVERSITARIO DE TECNOLOGÍA DE PUERTO CABELLO, mediante la Gaceta Oficial N° 39058 del 13 de Noviembre de 2008 de las resoluciones N° 3193 de fecha 28 de Octubre de 2008 PNF en Mantenimiento, N° 3194 de fecha 28 de Octubre de 2008 PNF en Mecánica y, N° 3199 de fecha 28 de Octubre de 2008 PNF en Materiales Industriales. En Gaceta Oficial N° 39721 de fecha del 26 de Julio de 2011, Resolución N° 1266 del 25 de Julio de 2011 se autoriza a gestionar Programas Nacionales de Formación en Turismo al Instituto Universitario de Tecnología de Puerto Cabello, finalmente estamos en la espera de la autorización del Programa Nacional de Formación en Automotriz del Ministerio para el Poder Popular de la Educación Universitaria.

## MISIÓN

El Instituto Universitario de Tecnología Puerto Cabello es una institución pública orientada a la formación de Técnicos Superiores Universitarios, con amplios criterios de innovación, conocimientos y técnicas, que les permiten una adecuada respuesta y adaptación a los cambios y transformaciones de las organizaciones, consustanciados ética y moralmente con la sociedad, utilizando para tal fin profesionales altamente especializados y diseños curriculares actualizados, que definen un perfil adaptado a las necesidades de las empresas sociales basándose en los más modernos enfoques de calidad, gerencia y tecnología.
Asimismo, ofrece a la comunidad un profesional universitario con capacidad supervisora e investigativa, crítico y productivo, con los conocimientos teórico-prácticos necesarios para desenvolverse con eficacia en el campo laboral. Nuestra institución promueve entre sus miembros, la investigación y la extensión con el propósito de satisfacer necesidades internas y de su entorno.

## VISIÓN

Ser la institución de Educación Universitaria con el mejor nivel tecnológico y administrativo del país. De excelente categoría académica y competitiva, adaptada a los cambios y transformaciones, apuntalando el desarrollo industrial, en un mundo globalizado y consolidada con su entorno. Coadyuvará de manera firme y creativa, con sus recursos, a la educación y al desarrollo sustentable de las comunidades y organizaciones de la nación.

## 2. ESTRUCTURA ORGANIZATIVA− (ORGANIGRAMA)

El IUTPC está coordinado por una Comisión de Modernización y Transformación, cuyas atribuciones son, entre otras, adoptar las medidas administrativas y académicas, y proyectar las reformas técnicas y administrativas que sean convenientes para la institución, realizar la reorganización académica, examinar la planificación, estructura de gastos y ejecución presupuestaria institucional.

Desde el punto de vista organizacional, la institución posee una Coordinación encargada de dirigir, coordinar y supervisar las actividades de la misma, así como administrar y ejecutar el presupuesto, y rendir cuentas de su gestión.

Son las autoridades del instituto:

- El Consejo Directivo, quienes representaran la máxima autoridad del instituto y estará conformado por el Coordinador del Instituto, los

Subdirectores Académicos y Administrativos, un representante profesoral y un representante estudiantil
- El Coordinador, quien representará el instituto.
- Los Subdirectores Académico y Administrativo.

La Administración del instituto, se integrará, al menos, con las dependencias Administrativas siguientes:
- Subdirección Académica.
- Subdirección Administrativa.
- Direcciones de Apoyo Sustantivos y Adjetivos, necesarias para cada programa de estudios profesionales: planificación Institucional; Investigación y Postgrado; Docencia; Seguimiento y Control de Gestión; Informática y Telemática; Asistencia Integral Estudiantil
- Coordinaciones Académicas: Registro y Control Estudiantil, Diseño Curricular; Programas Nacionales de Formación y Pasantías.
- Departamentos Académicos.
- Departamentos o Unidades necesarias para el cumplimiento del objeto y fines asignados a la operatividad Institucional.

Las Dependencias Administrativas son unidades congruentes y coherentes de apoyo administrativo para ejecutar las decisiones, dictámenes, acuerdos y órdenes de los órganos de autoridad de quien dependen, despachando los asuntos de su competencia.

# 2. ORGANIGRAMA INSTITUCIONAL− (ORGANIGRAMA)

## Organigrama General

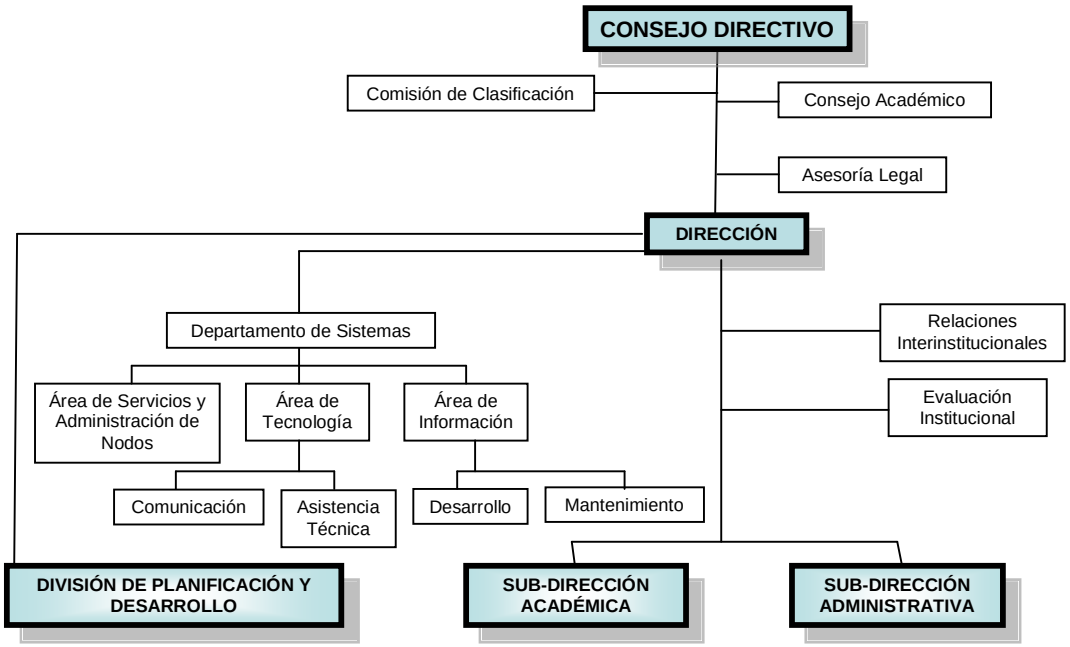

## Organigrama de la Subdirección Académica.

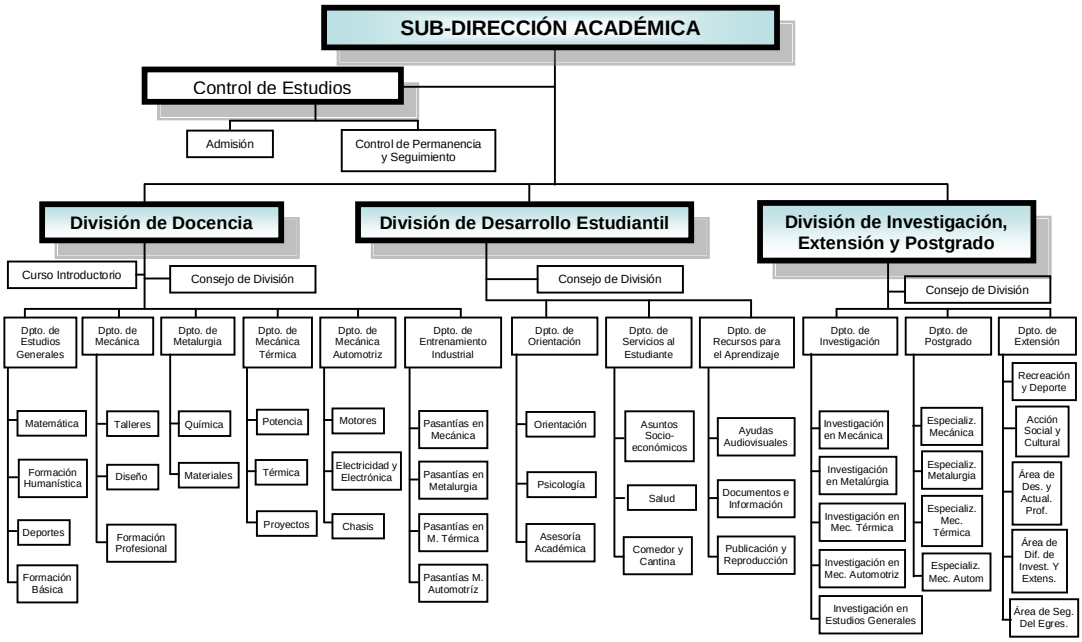

## Organigrama de la Subdirección Administrativa

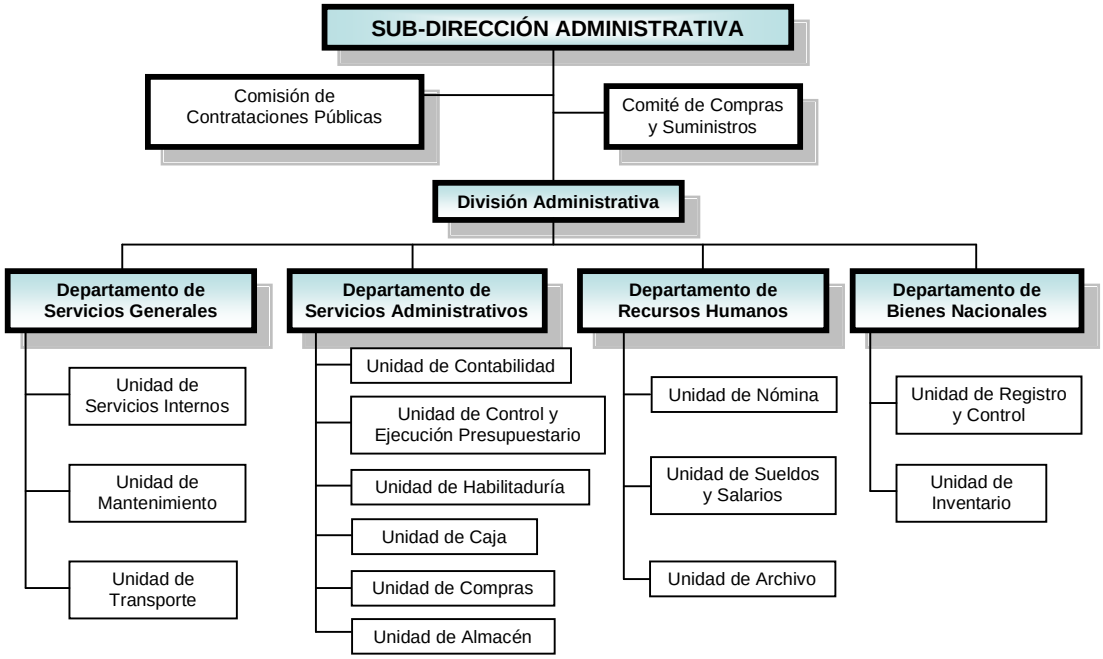


## Organigrama de la División de Planificación y Desarrollo

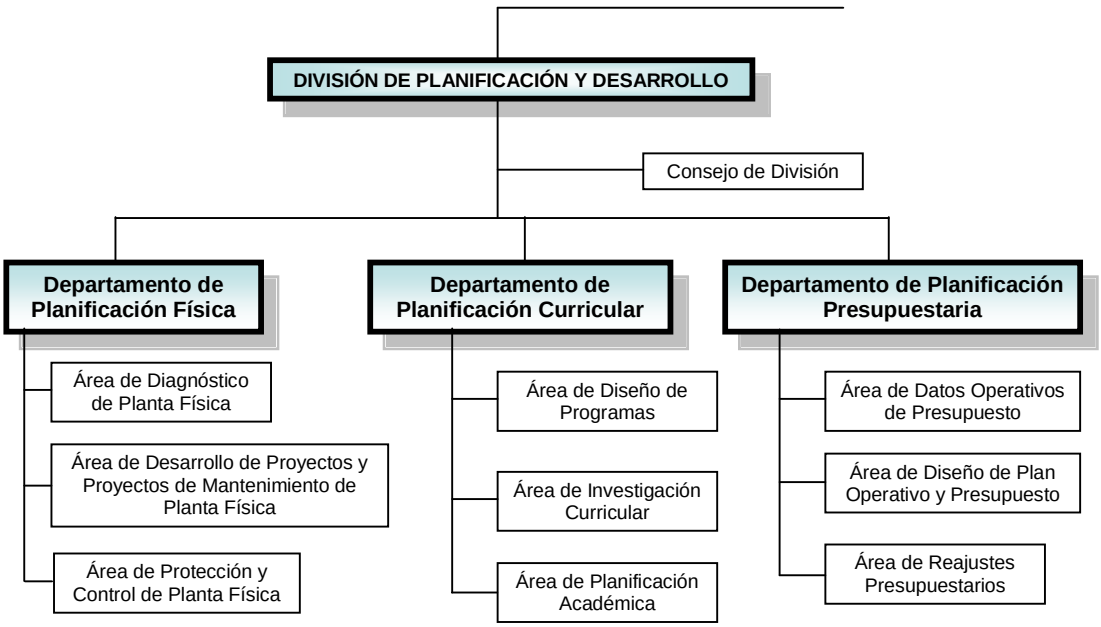

Es importante destacar que esta por la aprobación del Consejo Directivo las modificaciones a la estructura organizativa referente a: el cambio de la Unidad de Compra a Departamento de Adquisiciones y la inclusión del Departamento de Servicio Comunitario y la Extensión del IUTPC Costa Oriental del Estado Falcón.
Las Dependencias Administrativas son unidades congruentes y coherentes de apoyo administrativo para ejecutar las decisiones, dictámenes, acuerdos y órdenes de los órganos de autoridad de quien dependen, despachando los asuntos de su competencia.

## 3. LÍNEAS DE ACCIÓN Y LOGROS MÁS RESALTANTES DE LA INSTITUCIÓN

## OBJETIVOS ESTRATÉGICOS

El Instituto Universitario de Tecnología de Puerto Cabello tiene como objetivos estratégicos los siguientes:

- Desarrollar una formación integral de alto nivel, en estrecha relación con las comunidades, vinculada a los problemas, retos y proyectos en el contexto territorial, comprometida con el pueblo venezolano, el desarrollo integral del territorio y los valores de igualdad, justicia, libertad, solidaridad, cooperación, en la lucha por la erradicación de todas las formas de opresión, explotación, dominación y discriminación.
- Garantizar la universalización del derecho a una educación universitaria de calidad en todo el territorio, mediante la articulación con la Misión Sucre y otras instituciones universitarias, bajo los principios de cooperación, solidaridad y complementariedad.
- Dinamizar el desarrollo endógeno integral y sustentable en su área de influencia territorial, como eje puntal para la transformación social y productiva del territorio, mediante la formación integral, la interacción, el intercambio y el aprendizaje en un proceso enriquecedor permanente con los saberes del pueblo, ayudando a la conformación de la nueva geopolítica nacional, el fortalecimiento de la conciencia colectiva y el poder popular.
- Contribuir activamente a la Soberanía Tecnológica de la Nación, a través del estudio, la investigación y el trabajo creador en múltiples campos de estudio, enfocados en el abordaje de los problemas en su contexto territorial, de acuerdo con las necesidades del pueblo.
- Fortalecer la participación popular en la vida social, las capacidades productivas en manos del pueblo y la gestión directa de la producción

y distribución de bienes y servicios por parte de las y los trabajadores, bajo criterios de sustentabilidad social y ambiental.

- Abordar los problemas éticos, culturales, sociales, políticos, socio-productivos y ambientales en su territorio, con perspectiva nacional y de integración latinoamericana y caribe.
- Desarrollar una gestión institucional participativa y transparente al servicio del pueblo venezolano, promoviendo el protagonismo popular en la vida universitaria y la presencia activa de la universidad en las comunidades.
- Contribuir activamente a la conformación de un subsistema Nacional de educación universitaria y al trabajo integrado y solidario con instituciones universitarias de América Latina, El Caribe y demás pueblos del Sur.

**PROYECTO 01**
Carreras Cortas

**OBJETIVO**
Crear una sólida arquitectura ética de valores que conformen la Nación, la República y el Estado moral-socialista.

**MONTO DE LA INVERSION**
Seis Millones Novecientos Quince Mil con diez céntimos **(Bs. 6.915.271,10)**

**LOGROS**
Este proyecto solo tiene recursos para pago de personal, con lo que se ha logrado la continuidad de las actividades académicas para la formación de TSU.

**OBSTACULOS**
La cuota presupuestaria reconducida y la tardanza en la entrega de las insuficiencias impiden el óptimo desenvolvimiento del proyecto.

# PROYECTO N: 01

**NOMBRE DEL PROYECTO:** **CODIGO DE NUEVA ETAPA:** 111091

Carreras Cortas.

**OBJETIVO ESTRÁTEGICO INSTITUCIONAL**

Universalizar la Educacion Universitaria.

**OBJETIVO ESTRÁTEGICO NUEVA ETAPA**

Transformar la sociedad material y espiritualmente.

**ENUNCIADO DEL PROYECTO:**

Tiene como finalidad la formación integral del futuro técnico superior universitario, sustentada en la consolidación de contenidos y experiencias dirigidas a la conformación de la ciudadanía democrática, la solidaridad, la construcción colectiva y la acción profesional transformadora con responsabilidad ética y perspectiva sustentable

**ORGANO O ENTE EJECUTOR:**

Instituto Universitario de Tecnologia de Puerto Cabello

**LOCALIZACIÓN:**

Urbanización la Elvira, Zona Industrial Santa Rosa, Galpon Nº: 08 . Puerto Cabello Estado Carabobo.(0242- 3648823-3647974

**POLITICA**

Diseño participativo e interinstitucional de Programas Nacionales de Formacion(PNF), para la Mision Sucre y la Mision Alma Mater.

| | | | |
|---|---|---|---|
| **Inicio** | 01/01/2011 | **Monto Total Proyecto** | 6.915.271,10 |
| **Fín** | 31/12/2011 | | |

| | | |
|---|---|---|
| % de Avance Físico del Proyecto | 2011 | |
| | Total | |

Financiamiento

| | |
|---|---|
| Aprobado 2011: | 5.930.593,00 |
| Ejecutado 2011: | 6.197.363,53 |
| Aprobado Total : | 6.915.271,10 |
| Ejecutado Total: | 6.192.295,52 |

| Fuentes de Financiamiento del Proyecto 2011 | Fuente | Ordinario | Extraordinario | |
|---|---|---|---|---|
| | Monto Aprobado (En Bolívares) | 5.930.593,00 | | |

| Bien o Servicio (Meta Total) | Meta Física 2011 | Ejecución Física 2011 | % | Meta Financiera 2011 | Ejecución Financiera 2011 | % |
|---|---|---|---|---|---|---|
| Formar Tecnicos Superiores Universitarios en Mecanica Automotriz y Mecanica Termica. | 3 | 2 | 0% | 635.997,28 | 589.375,04 | 92,67% |
| | 2 | - | 0% | 30.020,00 | - | 0,00% |
| | 4 | 3 | 0% | 5.093.530,87 | 4.492.117,73 | 88,19% |
| | 4 | 3 | 0% | 1.153.992,95 | 1.133.086,05 | 98,19% |
| | 2 | - | 0% | | | 0,00% |
| | | | | 6.913.541,10 | 6.214.578,82 | 2,76 |

**PROYECTO 02**
Programas Nacionales de Formación.

**OBJETIVO**
Tiene como finalidad la formación integral del futuro profesional superior universitario sustentado en la consolidación de contenidos y experiencias dirigidas a la conformación de la ciudadanía democrática, la solidaridad y la construcción colectiva.

**MONTO DE LA INVERSION**
Dieciocho Millones Cuatrocientos Noventa y Siete Mil Ciento Ochenta y Ocho con cero seis céntimos **(Bs. 18.497.188,06)**

**LOGROS**
Este proyecto solo tiene recursos para pago de personal, con lo que se ha logrado la continuidad a la MISION ALMA MATER.

**OBSTACULOS**
La cuota presupuestaria reconducida y la tardanza en la entrega de las insuficiencias impiden el óptimo desenvolvimiento del proyecto

# PROYECTO N: 02

**NOMBRE DEL PROYECTO:** **CODIGO DE NUEVA ETAPA:** 111101

Programas Nacionales de Formacion.

**OBJETIVO ESTRÁTEGICO INSTITUCIONAL**

Universalizar la Educacion Universitaria.

**OBJETIVO ESTRÁTEGICO NUEVA ETAPA**

Transformar la sociedad material y espiritualmente.

**ENUNCIADO DEL PROYECTO:**

Tiene como finalidad la formación integral del futuro profesional universitario, con un claro compromiso social, ético y político, bajo valores de cooperación solidaridad y justicia social

**ORGANO O ENTE EJECUTOR:**

Instituto Universitario de Tecnologia de Puerto Cabello

**LOCALIZACION:**

Urbanización la Elvira, Zona Industrial Santa Rosa, Galpon Nº: 08 . Puerto Cabello Estado Carabobo.(0242- 3648823-3647974

**POLITICA**

Diseño participativo e interinstitucional de Programas Nacionales de Formacion(PNF), para la Mision Sucre y la Mision Alma Mater.

| | |
|---|---|
| **Inicio** | 01/01/2011 |
| **Fín** | 31/12/2011 |

| **Monto Total Proyecto** (En Bolívares) |
|---|
| 18.497.188,06 |

| Financiamiento (En Bolívares) | |
|---|---|
| Aprobado 2011: | 16.002.067,00 |
| Ejecutado 2011: | 17.127.596,31 |
| Aprobado Total : | 18.497.188,06 |
| Ejecutado Total: | 17.127.596,31 |

| % de Avance Físico del Proyecto | | |
|---|---|---|
| | 2011 | |
| | Total | |

| Fuentes de Financiamiento del Proyecto 2011 | Fuente | Ordinario | Extraordinario | |
|---|---|---|---|---|
| | Monto Aprobado (En Bolívares) | 16.002.067,00 | | |

| Bien o Servicio (Meta Total) | Meta Física 2011 | Ejecución Física 2011 | % | Meta Financiera 2011 | Ejecución Financiera 2011 | % |
|---|---|---|---|---|---|---|
| Garantizar la formacion de los Programas Nacionales en Formacion de Ingenieria en Materiales, Mecanica y Mantenimiento. | 4 | 3 | 0,00% | 437.178,99 | 400.415,10 | 91,59% |
| | 2 | 0 | 0,00% | 20.538,00 | - | 0,00% |
| | 4 | 3 | 0,00% | 18.038.471,07 | 16.751.621,88 | 92,87% |
| | 1 | 0 | 0,00% | 1.000,00 | - | 0,00% |
| | | | | 18.497.188,06 | 17.152.036,98 | |

**PROYECTO 03**
Apoyo a la Misión Sucre
**OBJETIVO**
Tiene como finalidad de brindar el apoyo a la misión sucre en lo referente a su proceso de enseñanza aprendizaje y a la adecuación a los Programas Nacionales de Formación.

**MONTO DE LA INVERSION**
Cuarenta y Cuatro Mil Doscientos Veinte Cinco con cero céntimos **(Bs.44.225, 00)**

**LOGROS**
Se le ha dado apoyo a la continuidad operativa de la Misión Sucre.

**OBSTACULOS**
La cuota presupuestaria reconducida y la tardanza en la entrega de las insuficiencias impiden el optimo desenvolvimiento del proyecto.

# PROYECTO N: 03

**NOMBRE DEL PROYECTO:** **CODIGO DE NUEVA ETAPA:** 111107

Apoyo a la Mision Sucre.

**OBJETIVO ESTRÁTEGICO INSTITUCIONAL**

Universalizar la Educacion Universitaria.

**OBJETIVO ESTRÁTEGICO NUEVA ETAPA**

Avanzar en la conformación de la nueva estructura social

**ENUNCIADO DEL PROYECTO:**

Tiene como finalidad el apoyo académico y acreditación de la Misión Sucre garantizando la integración de sus programas a los PNF así como la actualización y adecuación curricular logrando su pertinencia a los contextos locales

**ORGANO O ENTE EJECUTOR:**

Instituto Universitario de Tecnologia de Puerto Cabello.

**LOCALIZACIÓN:**

Urbanización la Elvira, Zona Industrial Santa Rosa, Galpon Nº: 08 . Puerto Cabello Estado Carabobo.(0242- 3648823-3647974

**POLITICA**

Garantizar los accesos al conocimiento para universalizar la Educación Universitaria con pertinencia.

| | |
|---|---|
| **Inicio** | 01/01/2011 |
| **Fín** | 31/12/2011 |

**Monto Total Proyecto** (En Bolívares): 44.225,00

Financiamiento (En Bolívares)

| | |
|---|---|
| Aprobado 2011: | 24.000,00 |
| Ejecutado 2011: | 5.250,00 |
| Aprobado Total : | 44.225,00 |
| Ejecutado Total: | 5.250,00 |

| % de Avance Físico del Proyecto | | |
|---|---|---|
| | 2011 | |
| | Total | |

| Fuentes de Financiamiento del Proyecto 2011 | Fuente | Ordinario | Extraordinario | |
|---|---|---|---|---|
| | Monto Aprobado (En Bolívares) | 24.000,00 | | |

| Bien o Servicio (Meta Total) | Meta Física 2011 | Ejecución Física 2011 | % | Meta Financiera 2011 | Ejecución Financiera 2011 | % |
|---|---|---|---|---|---|---|
| Brindar el apoyo logistico a la Mision Sucre. | 4 | 1 | 0,00% | 44.225,00 | 5.250,00 | 11,87% |

**PROYECTO 04**
Formación de Postgrado

**OBJETIVO**
Formar especialistas que contribuyan a la transformación social, mediante la apropiación, adecuación, creación e innovación de conocimientos científicos tecnológicos y culturales

**MONTO DE LA INVERSION**
Ciento Tres Mil Veinte Uno con cuarenta y tres céntimos **(Bs. 103.021,43)**

**LOGROS**
Este proyecto solo tiene recursos para pago de personal

**OBSTACULOS**
La cuota presupuestaria reconducida y la tardanza en la entrega de las insuficiencias impiden el óptimo desenvolvimiento del proyecto.

# PROYECTO N: 04

**NOMBRE DEL PROYECTO:** **CODIGO DE NUEVA ETAPA:** 111109

Formacion de Estudios de Postgrado.

**OBJETIVO ESTRÁTEGICO INSTITUCIONAL**

Universalizar la Educacion Universitaria.

**OBJETIVO ESTRÁTEGICO NUEVA ETAPA**

Avanzar en la conformación de la nueva estructura social

**ENUNCIADO DEL PROYECTO:**

Tiene como finalidad la formación de especialistas que contribuyan a la transformación social, mediante la apropiación, adecuación , creación e innovación de conocimientos científicos, tecnológicos y culturales

**ORGANO O ENTE EJECUTOR:**

Instituto Universitario de Tecnologia de Puerto Cabello

**LOCALIZACIÓN:**

Urbanización la Elvira, Zona Industrial Santa Rosa, Galpon Nº: 08 . Puerto Cabello Estado Carabobo.(0242- 3648823-3647974

**POLITICA**

Garantizar los accesos al conocimiento para universalizar la Educación Superior con pertinencia.

| | |
|---|---|
| **Inicio** | 01/01/2011 |
| **Fín** | 31/12/2011 |

**Monto Total Proyecto** (En Bolívares) 103.021,43

Financiamiento (En Bolívares)

| | |
|---|---|
| Aprobado 2011: | 87.886,00 |
| Ejecutado 2011: | 85.966,48 |
| Aprobado Total : | 103.021,43 |
| Ejecutado Total: | 85.966,48 |

| % de Avance Físico del Proyecto | | |
|---|---|---|
| | 2011 | |
| | Total | |

| Fuentes de Financiamiento del Proyecto 2011 | Fuente | Ordinario | Extraordinario | |
|---|---|---|---|---|
| | Monto Aprobado (En Bolívares) | 87.886,00 | | |

| Bien o Servicio (Meta Total) | Meta Física 2011 | Ejecución Física 2011 | % | Meta Financiera 2011 | Ejecución Financiera 2011 | % |
|---|---|---|---|---|---|---|
| Establecer los Mecanismos para garantizar la Formacion de Especialistas | 4 | 3 | 0,00% | 103.021,43 | 85.966,48 | 83,45% |

**PROYECTO 05**
Generación, Divulgación y Aplicación del Conocimiento

**OBJETIVO**
Generar, Divulgar y Aplicar el Conocimiento

**MONTO DE LA INVERSION**
Cien Mil Cuatrocientos Veinte y Tres con sesenta céntimos **(Bs. 100.423,60)**

**LOGROS**
Este proyecto solo tiene recursos para pago de personal.

**OBSTACULOS**
La cuota presupuestaria reconducida y la tardanza en la entrega de las insuficiencias impiden el óptimo desenvolvimiento del proyecto.

# PROYECTO N: 05

**NOMBRE DEL PROYECTO:** **CODIGO DE NUEVA ETAPA:** 111114

Generacion, Divulgacion y Aplicación del Conocimiento.

**OBJETIVO ESTRÁTEGICO INSTITUCIONAL**

Universalizar la Educacion Universitaria.

**OBJETIVO ESTRÁTEGICO NUEVA ETAPA**

Avanzar en la conformación de la nueva estructura social

**ENUNCIADO DEL PROYECTO:**

Busca vincular los procesos de formación, investigación y desarrollo tecnológico con los proyectos estratégicos de la Nación dirigidos a la soberanía política, tecnológica, económica y cultural para la construcción de un nuevo modelo productivo

**ORGANO O ENTE EJECUTOR:**

Instituto Universitario de Tecnologia de Puerto Cabello

**LOCALIZACIÓN:**

Urbanización la Elvira, Zona Industrial Santa Rosa, Galpon Nº: 08 . Puerto Cabello Estado Carabobo.(0242- 3648823-3647974

**POLITICA**

Garantizar los accesos al conocimiento para universalizar la Educación Superior con pertinencia.

| | |
|---|---|
| **Inicio** | 01/01/2011 |
| **Fín** | 31/12/2011 |

| **Monto Total Proyecto** (En Bolívares) |
|---|
| 100.423,60 |

| Financiamiento (En Bolívares) | |
|---|---|
| Aprobado 2011: | 74.226,03 |
| Ejecutado 2011: | 91.972,33 |
| Aprobado Total : | 100.423,60 |
| Ejecutado Total: | 91.972,33 |

| % de Avance Físico del Proyecto | | |
|---|---|---|
| | 2011 | |
| | Total | |

| Fuentes de Financiamiento del Proyecto 2011 | Fuente | Ordinario | Extraordinario | |
|---|---|---|---|---|
| | Monto Aprobado (En Bolívares) | 74.226,03 | | |

| Bien o Servicio (Meta Total) | Meta Física 2011 | Ejecución Física 2011 | % | Meta Financiera 2011 | Ejecución Financiera 2011 | % |
|---|---|---|---|---|---|---|
| Fomentar la investigacion en las diversas areas del conocimiento. | 4 | 3 | 0,00% | 99.693,60 | 92.199,21 | 92% |
| | 1 | 0 | 0,00% | 460,00 | 0,00 | 0% |
| | 2 | 0 | 0,00% | 170,00 | 0,00 | 0% |
| | 1 | 0 | 0,00% | 100,00 | 0,00 | 0% |
| | | | | 100.423,60 | 92.199,21 | 0,92 |

**PROYECTO 06**
Intercambio del conocimiento con la sociedad.

**OBJETIVO**
Construir un sector público al servicio del ciudadano que conduzca a la transformación de la sociedad.

**MONTO DE LA INVERSION**
Un Millón Quinientos Dieciocho Mil Cuatrocientos Ochenta y Ocho con catorce céntimos (Bs. **1.518.488,14).**

**LOGROS**
Este proyecto solo tiene recursos para pago de personal, se ha logrado mantener la continuidad de las operaciones.

**OBSTACULOS**
La cuota presupuestaria reconducida y la tardanza en la entrega de las insuficiencias impiden el óptimo desenvolvimiento del proyecto.

# PROYECTO N: 06

**NOMBRE DEL PROYECTO:** **CODIGO DE NUEVA ETAPA:** 111159

Intercambio del conocimiento con la sociedad.

**OBJETIVO ESTRÁTEGICO INSTITUCIONAL**

Universalizar la Educacion Universitaria.

**OBJETIVO ESTRÁTEGICO NUEVA ETAPA**

Avanzar en la conformación de la nueva estructura social

**ENUNCIADO DEL PROYECTO:**

Vincular a las comunidades con el ejercicio profesional a lo largo de todo el trayecto formativo, asi como fomentar, promover y difundir todas la expresiones y representaciones de los diversos ámbitos del ser humano: intelectuales, culturales y deport

**ORGANO O ENTE EJECUTOR:**

Instituto Universitario de Tecnologia de Puerto Cabello

**LOCALIZACIÓN:**

Urbanización la Elvira, Zona Industrial Santa Rosa, Galpon Nº: 08 . Puerto Cabello Estado Carabobo.(0242- 3648823-3647974

**POLITICA**

Garantizar los accesos al conocimiento para universalizar la Educación Superior con pertinencia.

| | |
|---|---|
| **Inicio** | 01/01/2011 |
| **Fín** | 31/12/2011 |

**Monto Total Proyecto** (En Bolívares): 1.518.488,14

Financiamiento (En Bolívares)

| | |
|---|---|
| Aprobado 2011: | 545.586,92 |
| Ejecutado 2011: | 660.292,04 |
| Aprobado Total : | 1.518.488,14 |
| Ejecutado Total: | 660.292,04 |

| % de Avance Físico del Proyecto | | |
|---|---|---|
| | 2011 | |
| | Total | |

| Fuentes de Financiamiento del Proyecto 2011 | Fuente | Ordinario | Extraordinario | |
|---|---|---|---|---|
| | Monto Aprobado (En Bolívares) | 545.586,92 | | |

| Bien o Servicio (Meta Total) | Meta Física 2011 | Ejecución Física 2011 | % | Meta Financiera 2011 | Ejecución Financiera 2011 | % |
|---|---|---|---|---|---|---|
| Fomentar y vincular las diversas expresiones artisticas con la Comunidad. | 4 | 3 | 0,00% | 643.422,14 | 605.191,35 | 94,06% |
| | 1 | 0 | 0,00% | 280,00 | 0,00 | 0,00% |
| | 2 | 0 | 0,00% | 37.260,00 | 0,00 | 0,00% |
| | 2 | 0 | 0,00% | 837.526,00 | 55.100,69 | 6,58% |
| | | | | 1.518.488,14 | 660.292,04 | |

**PROYECTO 07**
Captación, permanencia y Atención integral del estudiante

**OBJETIVO**
Generar condiciones apropiadas para el buen desempeño estudiantil.

**MONTO DE LA INVERSION**
Siete Millones Doscientos Cuarenta y Siete Mil Setecientos Cincuenta y Cuatro con cincuenta céntimos **(Bs. 7.247.754,50)**

**LOGROS**
Mantener la continuidad de las actividades inherentes a la atención integral del estudiante contemplados en el POA.

**OBSTACULOS**
La cuota presupuestaria reconducida y la tardanza en la entrega de las insuficiencias impiden el óptimo desenvolvimiento del proyecto

# PROYECTO N: 07

**NOMBRE DEL PROYECTO:** **CODIGO DE NUEVA ETAPA:** 111286

Captacion, Permanencia y Formacion Integral del estudiante.

**OBJETIVO ESTRÁTEGICO INSTITUCIONAL**

Universalizar la Educacion Universitaria.

**OBJETIVO ESTRÁTEGICO NUEVA ETAPA**

Avanzar en la conformación de la nueva estructura social

**ENUNCIADO DEL PROYECTO:**

Tiene como finalidad garantizar el ingreso, las condiciones para el desempeño estudiantíl y una adecuada atención para mejorar los niveles de prosecución

**ORGANO O ENTE EJECUTOR:**

Instituto Universitario de Tecnologia de Puerto Cabello

**LOCALIZACIÓN:**

Urbanización la Elvira, Zona Industrial Santa Rosa, Galpon Nº: 08 . Puerto Cabello Estado Carabobo.(0242- 3648823-3647974

**POLITICA**

Garantizar los accesos al conocimiento para universalizar la Educación Superior con pertinencia.

| | |
|---|---|
| **Inicio** | 01/01/2011 |
| **Fín** | 31/12/2011 |

| **Monto Total Proyecto** (En Bolívares) |
|---|
| 7.247.754,50 |

| Financiamiento (En Bolívares) | |
|---|---|
| Aprobado 2011: | 4.154.242,24 |
| Ejecutado 2011: | 6.513.977,61 |
| Aprobado Total : | 7.247.754,50 |
| Ejecutado Total: | 6.513.977,61 |

| % de Avance Físico del Proyecto | | |
|---|---|---|
| | 2011 | |
| | Total | |

| Fuentes de Financiamiento del Proyecto 2011 | Fuente | Ordinario | Extraordinario | |
|---|---|---|---|---|
| | Monto Aprobado (En Bolívares) | 4.154.242,24 | | |

| Bien o Servicio (Meta Total) | Meta Física 2011 | Ejecución Física 2011 | % | Meta Financiera 2011 | Ejecución Financiera 2011 | % |
|---|---|---|---|---|---|---|
| Garantizar las condiciones para que estudiante pueda obtener un buen desempeño estudiantil. | 4 | 3 | 0,00% | 473.927,58 | 369.445,33 | 77,95% |
| | 4 | 3 | 0,00% | 2.077.250,00 | 1.619.669,14 | 77,97% |
| | 2 | 0 | 0,00% | 524.759,92 | 17.793,00 | 3,39% |
| | 1300 | 1300 | 0,00% | 4.096.000,00 | 4.516.910,00 | 110,28% |
| | 240 | 0 | 0,00% | 73.680,00 | - | 0,00% |
| | 8 | 0 | 0,00% | 137,00 | - | 0,00% |
| | 2 | 0 | 0,00% | 2.000,00 | - | 0,00% |
| | | | | 7.247.754,50 | 6.523.817,47 | |

**PROYECTO 08**
Fortalecimiento y desarrollo de la gestión científica, tecnológica y humanística

**OBJETIVO**
Garantizar los materiales, insumos y bienes necesarios para el desarrollo de las actividades académicas

**MONTO DE LA INVERSION**
Tres Millones Setecientos Ochenta y Nueve Mil Ciento Sesenta y Ocho con cincuenta y seis céntimos **(Bs.3.789.168, 56).**

**LOGROS**
Se ha logrado mantener la continuidad de las actividades académicas, garantizando el funcionamiento de los laboratorios de la institución.

**OBSTACULOS**
La cuota presupuestaria reconducida y la tardanza en la entrega de las insuficiencias impiden el óptimo desenvolvimiento del proyecto

# PROYECTO N: 08

**NOMBRE DEL PROYECTO:** **CODIGO DE NUEVA ETAPA:** 111388

Fortalecimiento y Desarrollo de la Gestion Cientifica, Tecnologica y Humanistica.

**OBJETIVO ESTRÁTEGICO INSTITUCIONAL**

Universalizar la Educacion Universitaria.

**OBJETIVO ESTRÁTEGICO NUEVA ETAPA**

Avanzar en la conformación de la nueva estructura social

**ENUNCIADO DEL PROYECTO:**

Tiene como finalidad garantizar el apoyo en materia de los servicios de biblioteca, laboratorios, talleres y plataforma tecnológica de la academia

**ORGANO O ENTE EJECUTOR:**

Instituto Universitario de Tecnologia de Puerto Cabello

**LOCALIZACIÓN:**

Urbanización la Elvira, Zona Industrial Santa Rosa, Galpon Nº: 08 . Puerto Cabello Estado Carabobo.(0242- 3648823-3647974

**POLITICA**

Garantizar los accesos al conocimiento para universalizar la Educación Superior con pertinencia.

| | |
|---|---|
| **Inicio** | 01/01/2011 |
| **Fín** | 31/12/2011 |

| **Monto Total Proyecto** (En Bolívares) |
|---|
| 3.789.168,56 |

| Financiamiento (En Bolívares) | |
|---|---|
| Aprobado 2011: | 257.430,20 |
| Ejecutado 2011: | 387.630,11 |
| Aprobado Total : | 3.789.168,56 |
| Ejecutado Total: | 387.630,11 |

| % de Avance Físico del Proyecto | 2011 | |
|---|---|---|
| | Total | |

| Fuentes de Financiamiento del Proyecto 2011 | Fuente | Ordinario | Extraordinario | |
|---|---|---|---|---|
| | Monto Aprobado (En Bolívares) | 257.430,20 | | |

| Bien o Servicio (Meta Total) | Meta Física 2011 | Ejecución Física 2011 | % | Meta Financiera 2011 | Ejecución Financiera 2011 | % |
|---|---|---|---|---|---|---|
| Garantizar el apoyo en los diversos laboratorios y en el area de la biblioteca. | 4 | 3 | 0 | 257.046,71 | 233.273,56 | 91% |
| | 4 | 0 | 0 | 237.561,00 | 0,00 | 0% |
| | 20 | 0 | 0 | 3.146.168,00 | 0,00 | 0% |
| | 1 | 1 | 0,00% | 148.392,85 | 175.608,55 | 118% |
| | | | | 3.789.168,56 | 408.882,11 | |

**PROYECTO 09**
Desarrollo y mantenimiento de la infraestructura física

**OBJETIVO**
Garantizar los recursos humanos y los insumos necesarios para el mantenimiento, remodelación y construcción de nuevos espacios físicos.

**MONTO DE LA INVERSION**
Nueve Millones Ochocientos Treinta Mil Trescientos Setenta y Nueve con ochenta y tres céntimos **(Bs. 9.830.379,83).**

**LOGROS**
Se ha logrado mantener las condiciones de habitabilidad aptas para el desempeño de las actividades docentes y se han creado nuevos espacios para la recreación y el deporte

**OBSTACULOS**
La cuota presupuestaria reconducida y la tardanza en la entrega de las insuficiencias impiden el óptimo desenvolvimiento del proyecto.

# PROYECTO N: 09

**NOMBRE DEL PROYECTO:** **CODIGO DE NUEVA ETAPA:** 111396

Desarrollo y Mantenimiento de la Infraestructura y los Bienes Nacionales.

**OBJETIVO ESTRÁTEGICO INSTITUCIONAL**

Universalizar la Educacion Universitaria.

**OBJETIVO ESTRÁTEGICO NUEVA ETAPA**

Avanzar en la conformación de la nueva estructura social

**ENUNCIADO DEL PROYECTO:**

Tiene como finalidad la preservación de la planta física, a través del mantenimiento y conservación de los espacios físicos y mantenimiento de los bienes nacionales.

**ORGANO O ENTE EJECUTOR:**

Instituto Universitario de Tecnologia de Puerto Cabello

**LOCALIZACIÓN:**

Urbanización la Elvira, Zona Industrial Santa Rosa, Galpon Nº: 08 . Puerto Cabello Estado Carabobo.(0242- 3648823-3647974

**POLITICA**

Garantizar los accesos al conocimiento para universalizar la Educación Universitaria con pertinencia.

| | |
|---|---|
| **Inicio** | 01/01/2011 |
| **Fín** | 31/12/2011 |

**Monto Total Proyecto** (En Bolívares): 9.830.379,83

Financiamiento (En Bolívares)

| | |
|---|---|
| Aprobado 2011: | 6.998.099,49 |
| Ejecutado 2011: | 7.535.477,30 |
| Aprobado Total : | 9.830.379,83 |
| Ejecutado Total: | 7.535.477,30 |

| % de Avance Físico del Proyecto | | |
|---|---|---|
| | 2011 | |
| | Total | |

| Fuentes de Financiamiento del Proyecto 2011 | Fuente | Ordinario | Extraordinario | |
|---|---|---|---|---|
| | Monto Aprobado (En Bolívares) | 6.998.099,49 | | |

| Bien o Servicio (Meta Total) | Meta Física 2011 | Ejecución Física 2011 | % | Meta Financiera 2011 | Ejecución Financiera 2011 | % |
|---|---|---|---|---|---|---|
| Implementar los planes de Mantenimiento para resguardar la Planta Fisica. | 4 | 3 | 0,00% | 87.912,52 | 260.225,70 | 296,01% |
| | 4 | 3 | 0,00% | 9.742.467,31 | 7.573.705,06 | 77,74% |
| | | | | 9.830.379,83 | 7.833.930,76 | |

# PRESENTACIÒN DE TABLAS Y/O GRÁFICOS

## CUADRO Nº 2

| | | | | | | | | |
|---|---|---|---|---|---|---|---|---|
| Matricula Estudiantil | | | | | | | | |
| Lapsos | 2008-1 | 2008-2 | 2009-1 | 2009-2 | 2010-1 | 2010-2 | 2011-1 | 2011-2 |
| Totales | 1220 | 2268 | 2142 | 2973 | 2293 | 3132 | 2818 | 3006 |
| Lapsos | 2008-1 | 2008-2 | 2009-1 | 2009-2 | 2010-1 | 2010-2 | 2011-1 | 2011-2 |
| Trayectos Iniciales | | | 0 | 0 | 0 | 977 | 0 | 970 |
| Lapsos | 2008-1 | 2008-2 | 2009-1 | 2009-2 | 2010-1 | 2010-2 | 2011-1 | 2011-2 |
| Nuevo Ing. Mecanica | | | | | | | | |
| Lapsos | 2008-1 | 2008-2 | 2009-1 | 2009-2 | 2010-1 | 2010-2 | 2011-1 | 2011-2 |
| Nuevo Ing Termica | | | | | | | | |
| Lapsos | 2008-1 | 2008-2 | 2009-1 | 2009-2 | 2010-1 | 2010-2 | 2011-1 | 2011-2 |
| Nuevo Ing. Automotriz | | | | | | | | |
| Lapsos | 2008-1 | 2008-2 | 2009-1 | 2009-2 | 2010-1 | 2010-2 | 2011-1 | 2011-2 |
| Nuevo Ing. Metalurgia | | | | | | | | |
| | | | | | | | | |
| Lapsos | 2008-1 | 2008-2 | 2009-1 | 2009-2 | 2010-1 | 2010-2 | 2011-1 | 2011-2 |
| Matricula Regular Mecanica | 427 | 356 | 233 | 165 | 164 | 117 | 86 | 10 |
| Matricula Regular Termica | 223 | 220 | 231 | 158 | 139 | 104 | 77 | 28 |
| Matricula Regular Automotriz | 260 | 308 | 332 | 264 | 224 | 166 | 146 | 76 |
| Matricula Regular Metalurgia | 310 | 208 | 130 | 92 | 88 | 74 | 42 | 10 |
| Matricula Regular PNF Mecanica (d) | | 499 | 370 | 785 | 540 | 459 | 565 | 518 |
| Matricula Regular PNF Mantenimiento (d) | | 70 | 35 | 181 | 112 | 95 | 236 | 176 |
| Matricula Regular PNF Materiales Industriales (d) | | 292 | 225 | 486 | 333 | 276 | 375 | 356 |
| Matricula Regular PIF Mecanica Termica (d) | | 0 | 0 | 111 | 76 | 49 | 109 | 94 |
| Matricula Regular PIF Mecanica Automotriz (d) | | 0 | 0 | 145 | 96 | 55 | 129 | 114 |
| Matricula Regular PNF Mecanica (n) | | 105 | 185 | 185 | 149 | 148 | 218 | 138 |
| Matricula Regular PNF Mantenimiento (n) | | 105 | 194 | 194 | 175 | 174 | 277 | 219 |
| Matricula Regular PNF Materiales Industriales (n) | | 105 | 207 | 207 | 197 | 192 | 267 | 72 |
| | | | | | | | | |
| | | | | | | | | |
| | | | | | | | | |
| Matricula Regular Mec. Costa Oriental Falcon | | 193 | 192 | | 16 | 10 | 7 | 3 |
| Matricula Regular Gestion Hot. Costa Oriental Falcon | | 153 | 152 | | 80 | 75 | 51 | 24 |
| Matricula Regular PNF Mecanica | | | 45 | 30 | 55 | 53 | 71 | 70 |
| Matricula Regular PNF Turismo | | | | | 63 | 33 | 58 | 60 |
| Matricula Regular PNF Mantenimiento | | | 56 | 34 | 60 | 57 | 87 | 50 |
| Matricula Regular PNF Mecanica (n) | | | | | 0 | 0 | 0 | 0 |
| Matricula Regular PNF mantenimiento (n) | | | | 21 | 19 | 18 | 17 | 18 |
| | | | | | | | | |
| | | | | | | | | |
| Lapsos | 2008-1 | 2008-2 | 2009-1 | 2009-2 | 2010-1 | 2010-2 | 2011-1 | |
| Matricula Curso Introductorio | | | | | | | | |
| | | | | | | | | |
| Año Caledario | | | | | | | | |
| Matricula Año Calendario | | | | | | | | |
| | | | | | | | | |
| Egresados | 2008-1 | 2008-2 | 2009-1 | 2009-2 | 2010-1 | 2010-2 | 2011-1 | 2011-2 |
| | | | | | | | | |
| Matricula Regular Mecanica | | | | | | 44 | 22 | 7 |
| Matricula Regular Termica | | | | | | 6 | 13 | 17 |
| Matricula Regular Automotriz | | | | | | 14 | 22 | 19 |
| Matricula Regular Metalurgia | | | | | | 14 | 19 | 4 |
| Matricula Regular PNF Mecanica (d) | | | | | | | | 0 |
| Matricula Regular PNF Mantenimiento (d) | | | | | | | | 0 |
| Matricula Regular PNF Materiales Industriales (d) | | | | | | | | 0 |
| Matricula Regular PIF Mecanica Termica (d) | | | | | | | | 0 |
| Matricula Regular PIF Mecanica Automotriz (d) | | | | | | | | 0 |
| Matricula Regular PNF Mecanica (n) | | | | | | | | 68 |
| Matricula Regular PNF Mantenimiento (n) | | | | | | | | 87 |
| Matricula Regular PNF Materiales Industriales (n) | | | | | | | | 93 |
| | | | | | | | | |
| Matricula Regular Mec. Costa Oriental Falcon | | | | | | | | |
| Matricula Regular Gestion Hot. Costa Oriental Falcon | | | | | | | | |
| Matricula Regular PNF Mecanica | | | | | | | | |
| Matricula Regular PNF Turismo | | | | | | | | |
| Matricula Regular PNF Mantenimiento | | | | | | | | |
| Matricula Regular PNF Mecanica (n) | | | | | | | | |
| Matricula Regular PNF mantenimiento (n) | | | | | | | | |

**Fuente: Departamento de Control de Estudio (2011)**

## GRÁFICO Nº 1

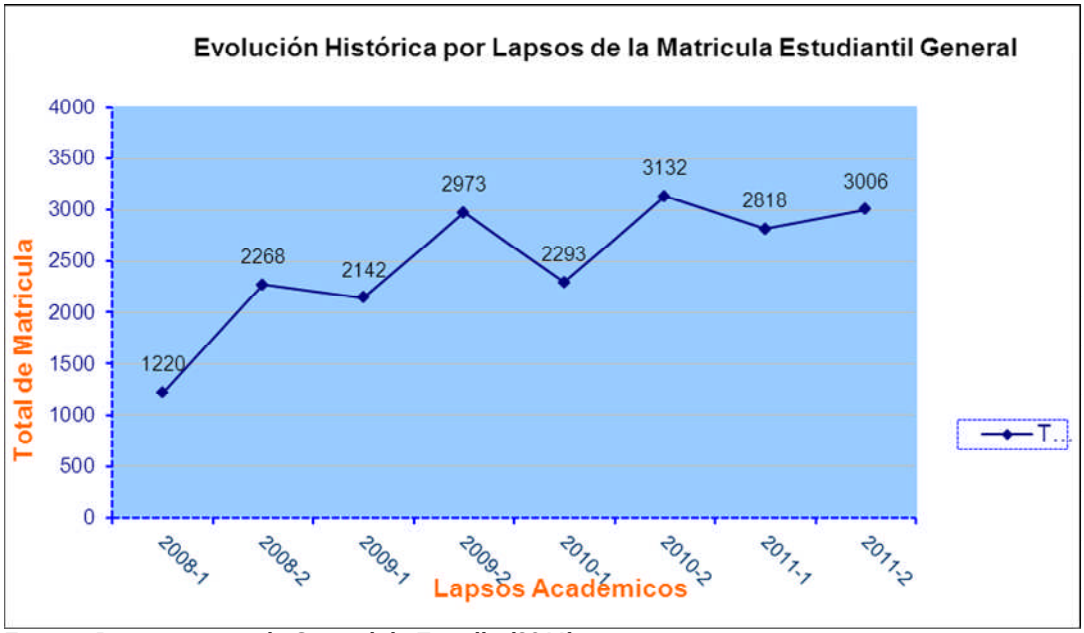


**Fuente: Departamento de Control de Estudio (2011)**

## GRÁFICO Nº 2

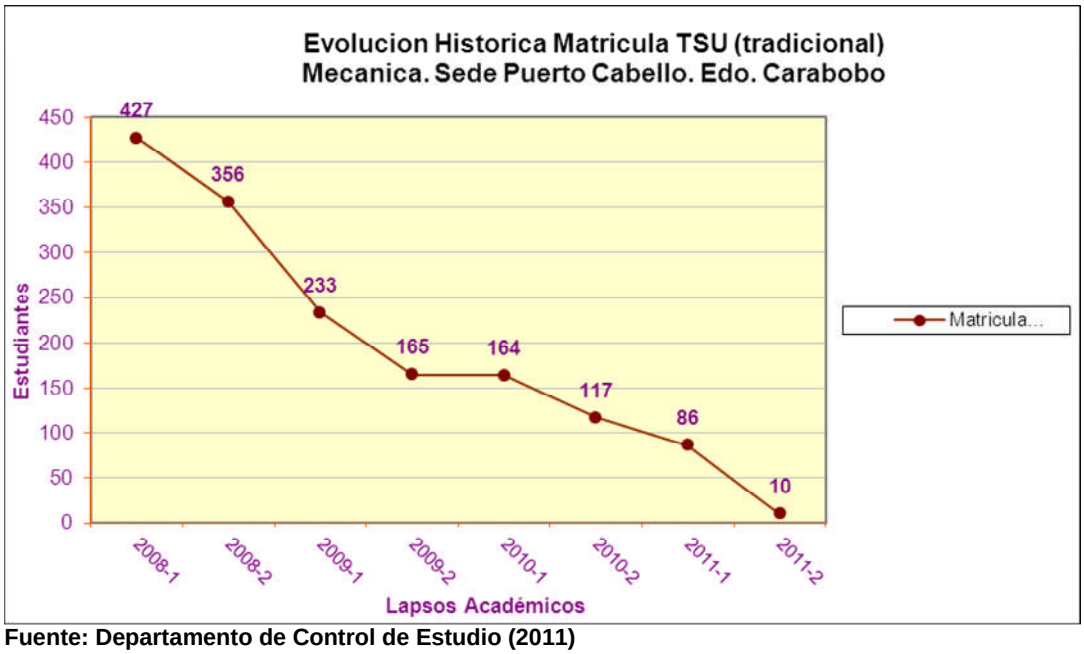


**Fuente: Departamento de Control de Estudio (2011)**

## GRÁFICO Nº 3

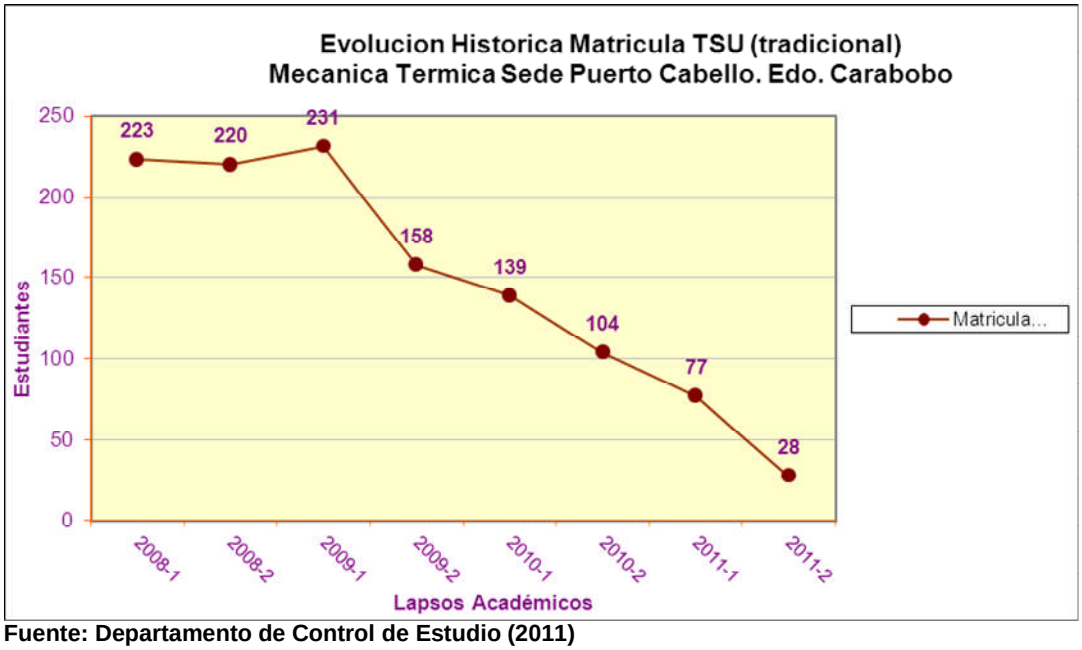


**Fuente: Departamento de Control de Estudio (2011)**

## GRÁFICO Nº 4

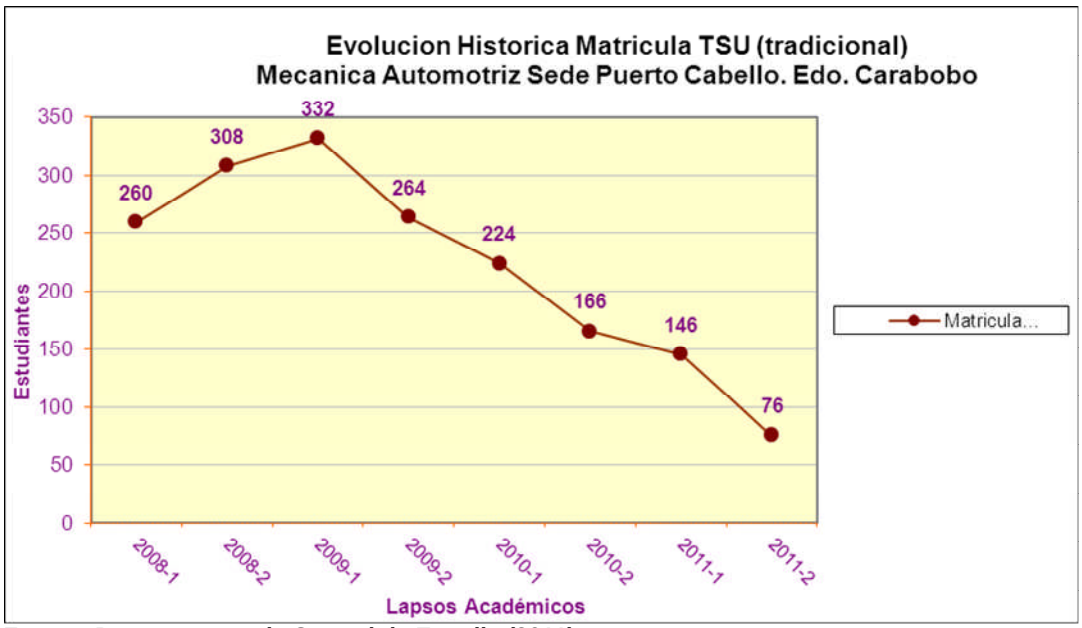


**Fuente: Departamento de Control de Estudio (2011)**

## GRÁFICO Nº 5

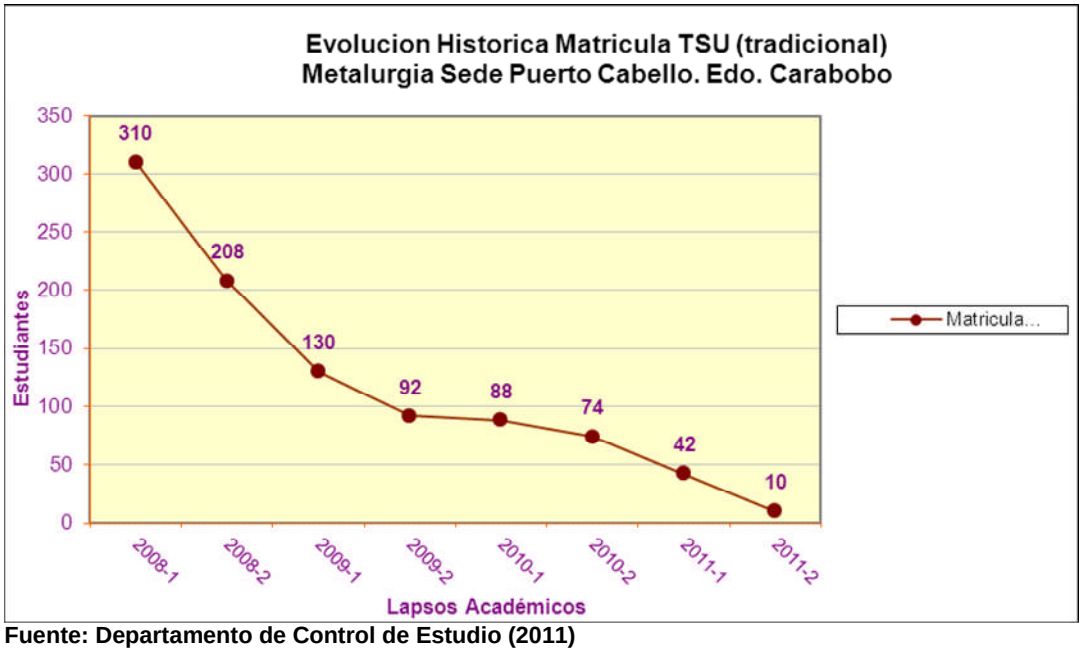


**Fuente: Departamento de Control de Estudio (2011)**

## GRÁFICO Nº 6

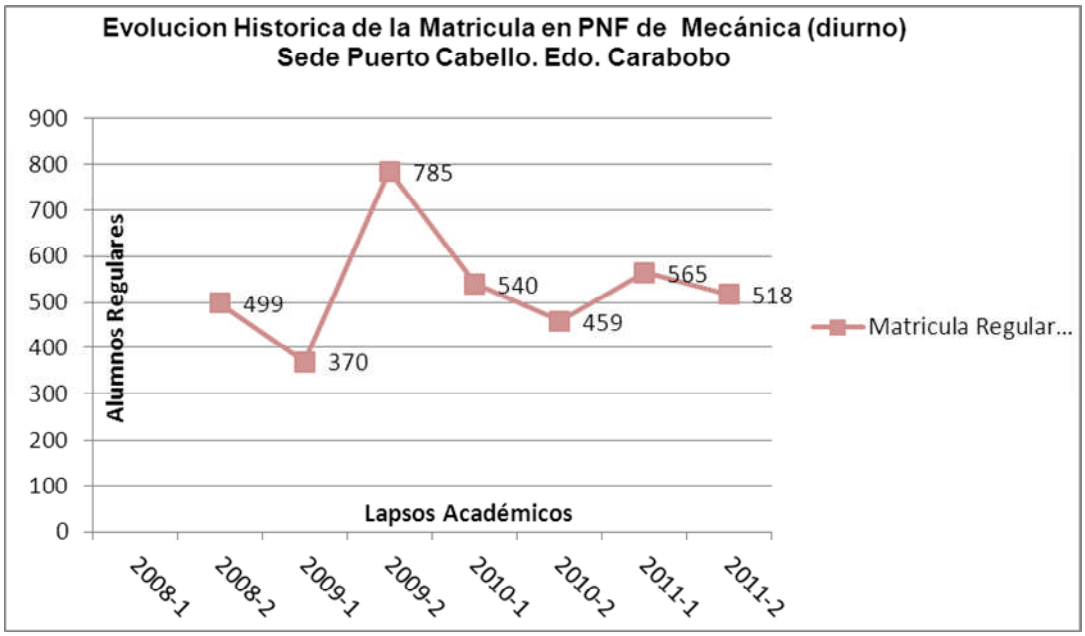


**Fuente: Departamento de Control de Estudio (2011)**

## GRÁFICO Nº 7

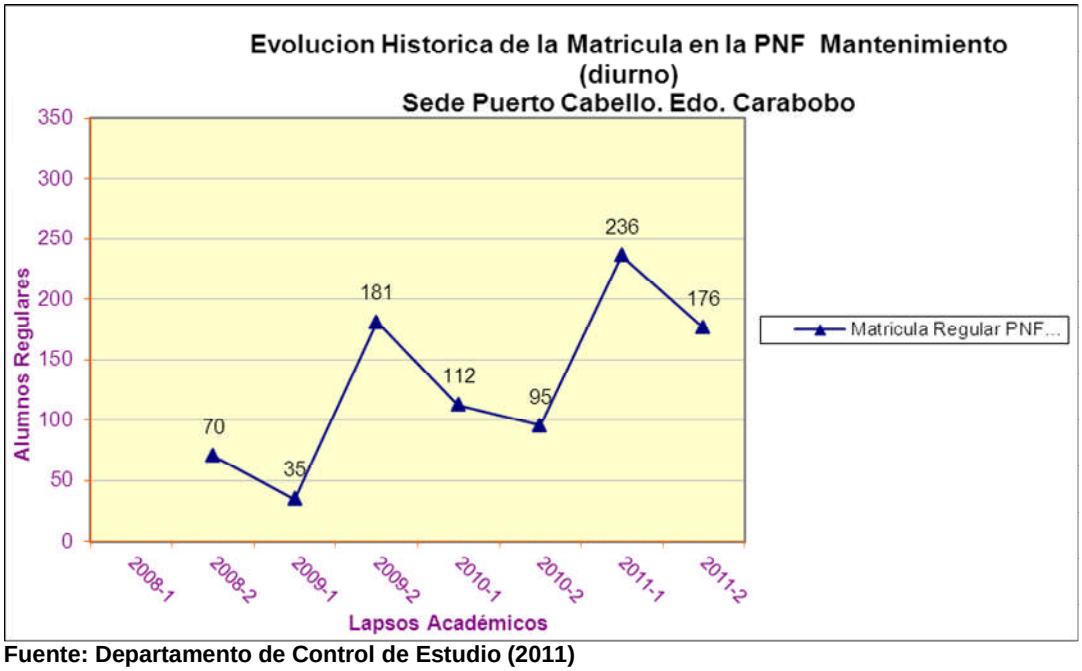


**Fuente: Departamento de Control de Estudio (2011)**

## GRÁFICO Nº 8

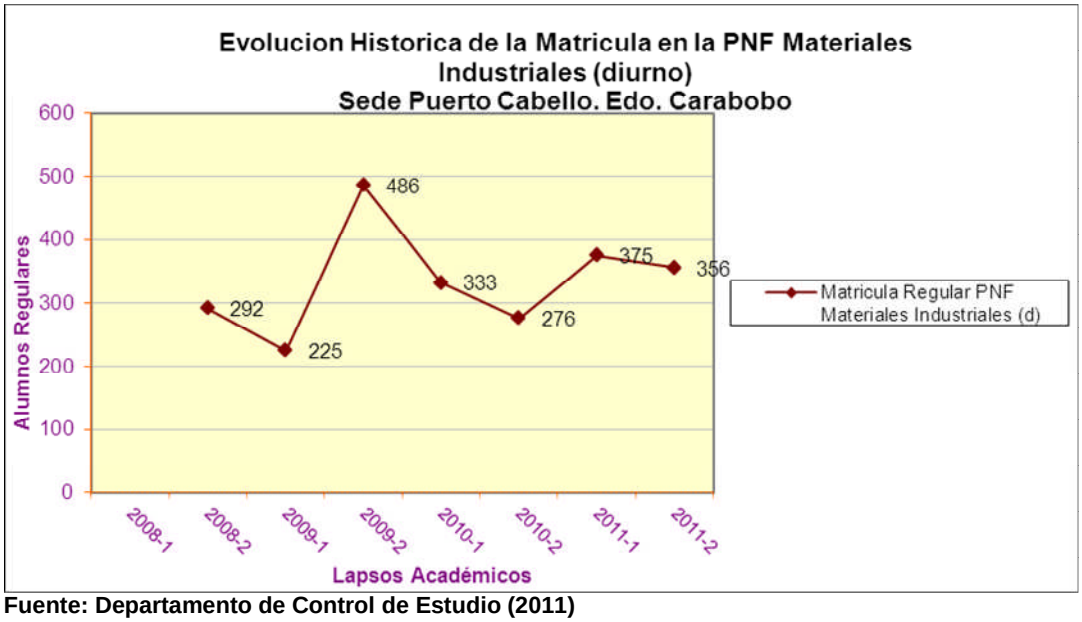


**Fuente: Departamento de Control de Estudio (2011)**

## GRÁFICO Nº 9

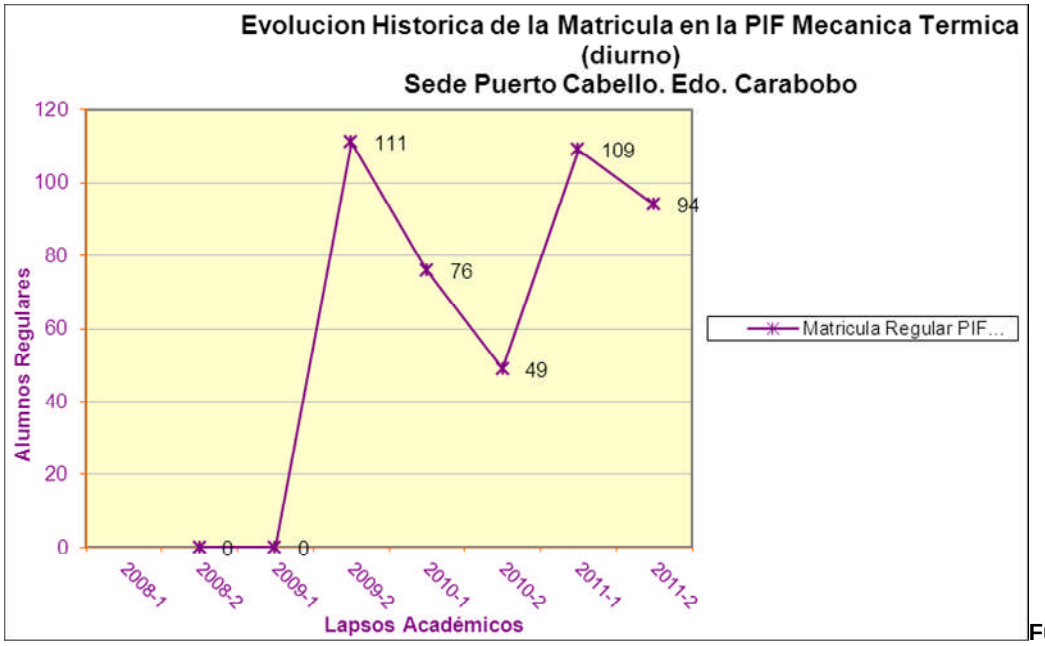


**Fuente: Departamento de Control de Estudio (2011)**

## GRÁFICO Nº 10

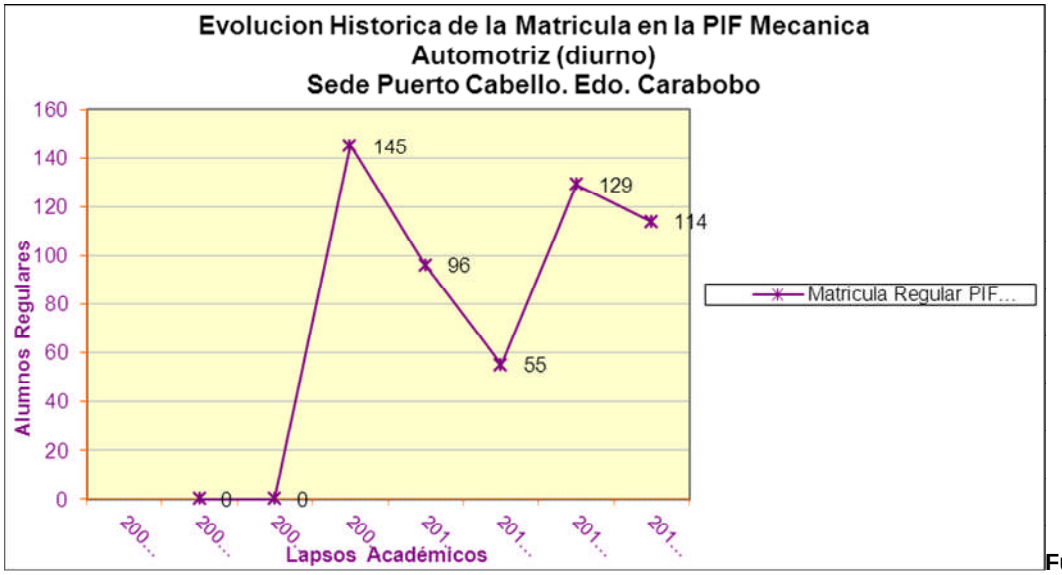


**Fuente: Departamento de Control de Estudio (2011)**

## GRÁFICO Nº 11

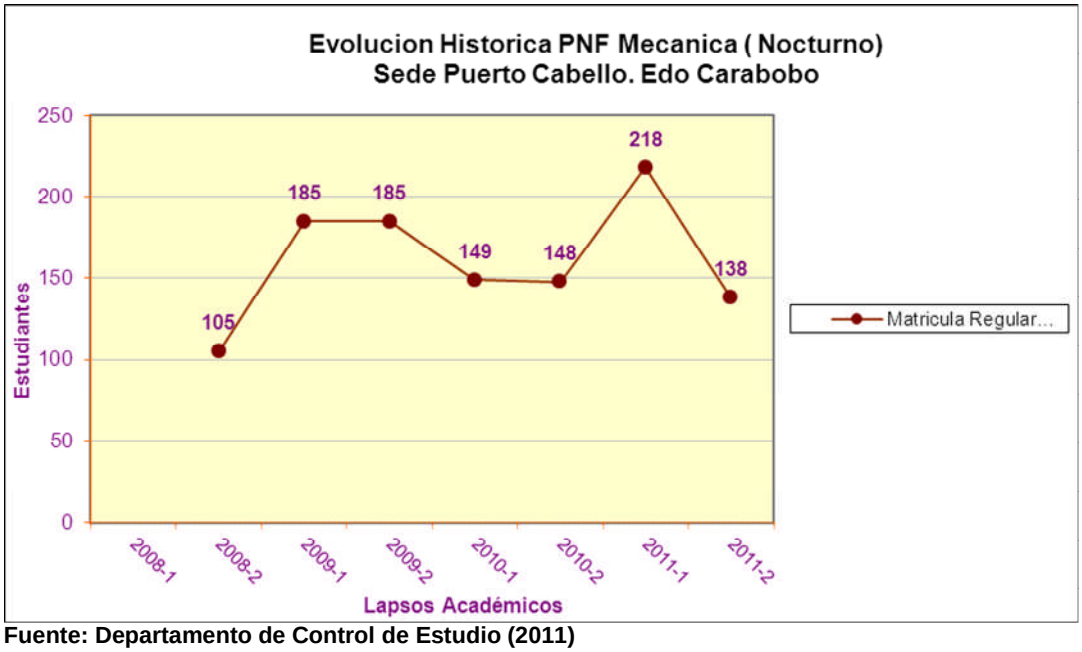


**Fuente: Departamento de Control de Estudio (2011)**

## GRÁFICO Nº 12

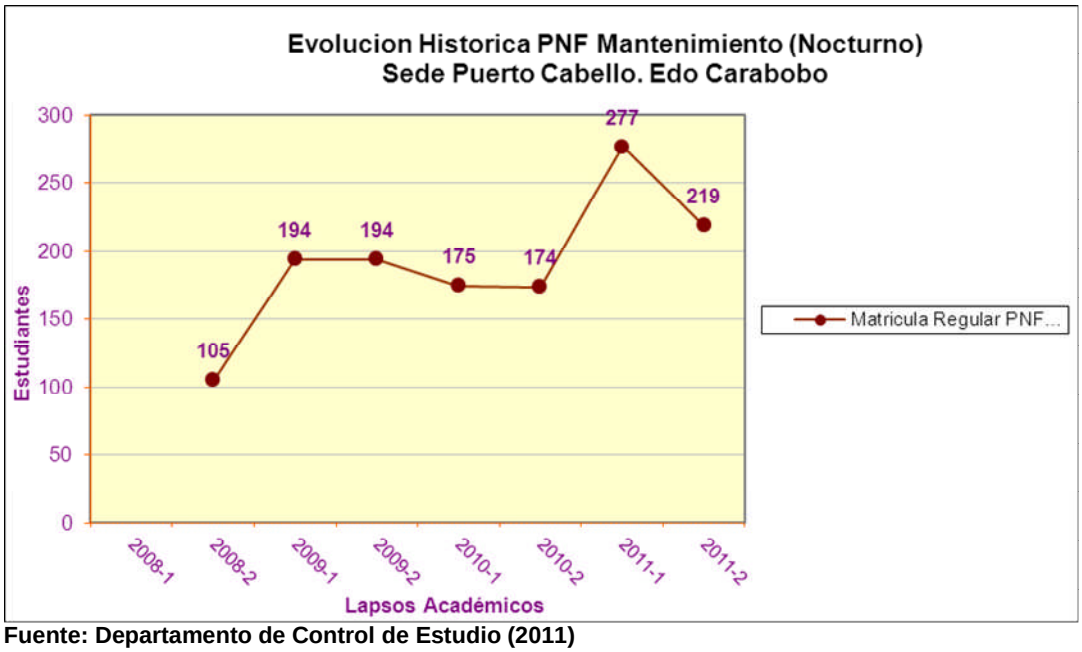


**Fuente: Departamento de Control de Estudio (2011)**

## GRÁFICO Nº 13

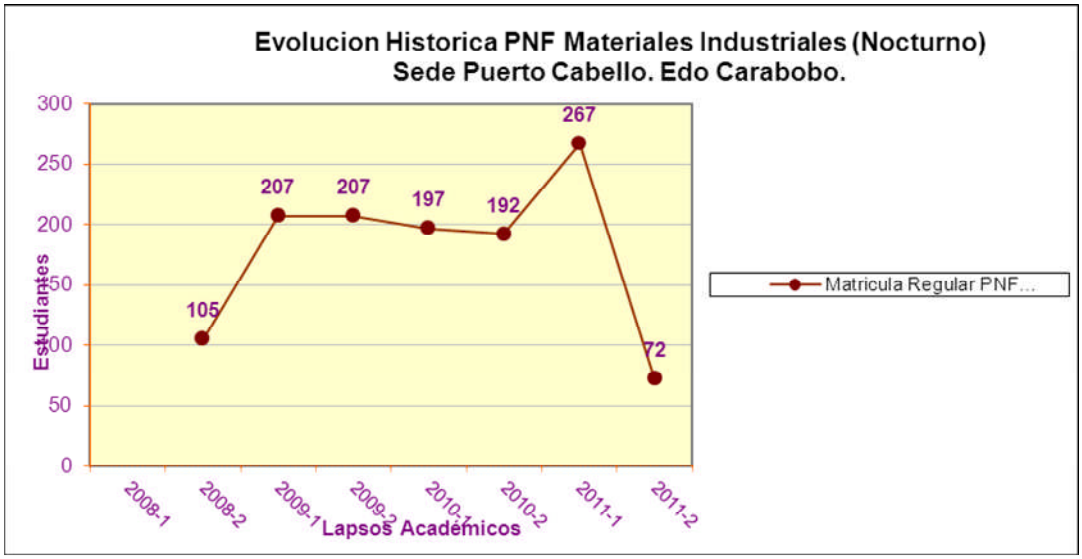


**Fuente: Departamento de Control de Estudio (2011)**

## GRÁFICO Nº 14

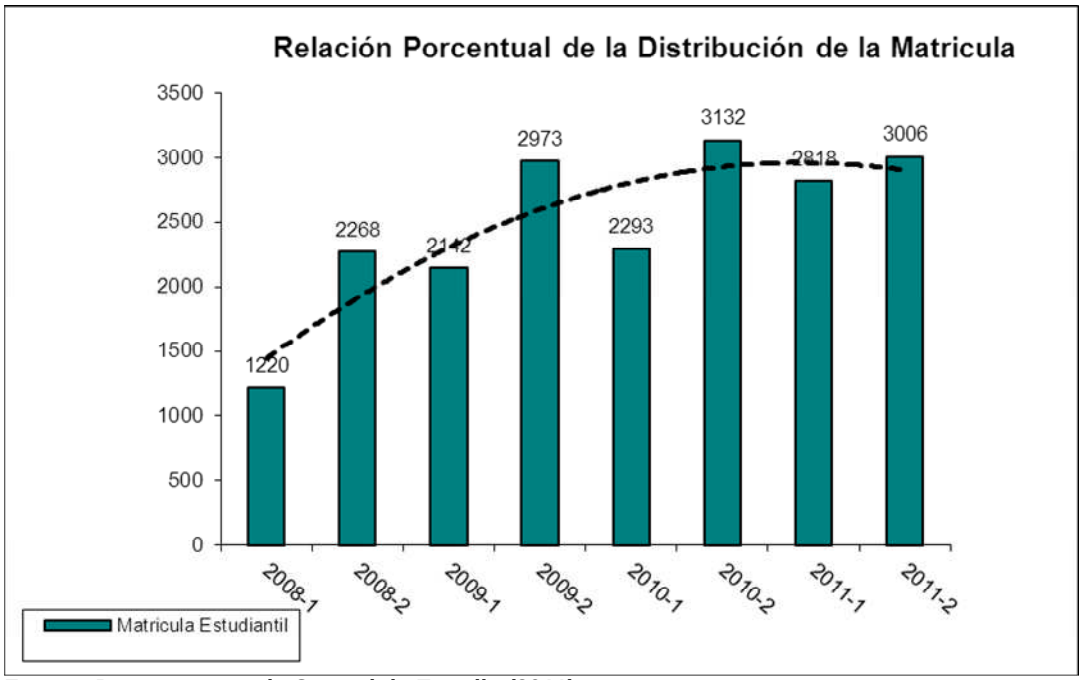


**Fuente: Departamento de Control de Estudio (2011)**

## GRÁFICO Nº 15

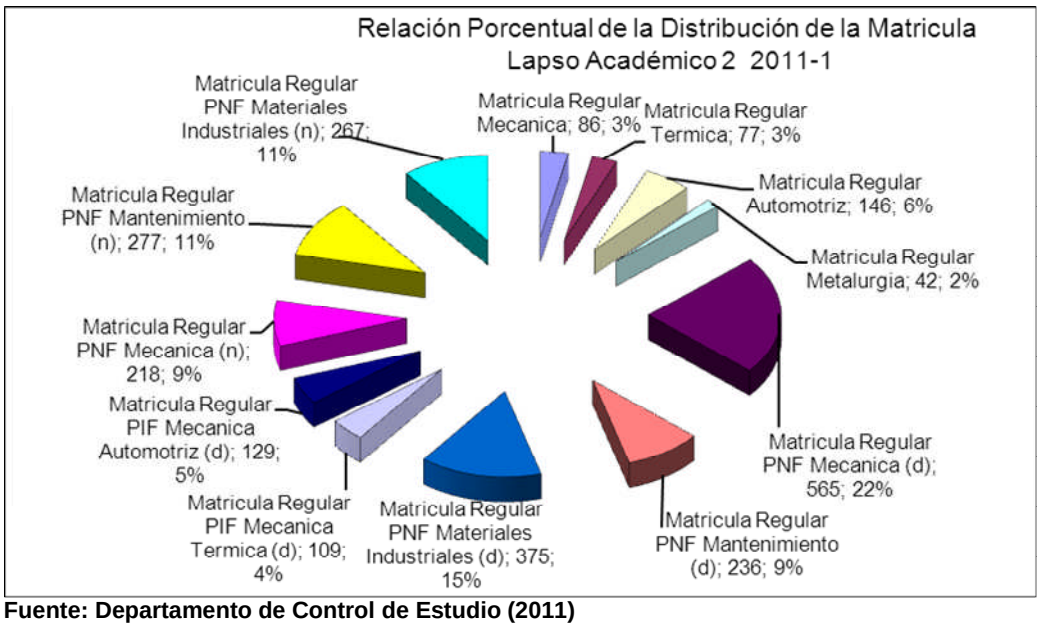


**Fuente: Departamento de Control de Estudio (2011)**

## GRÁFICO Nº 16

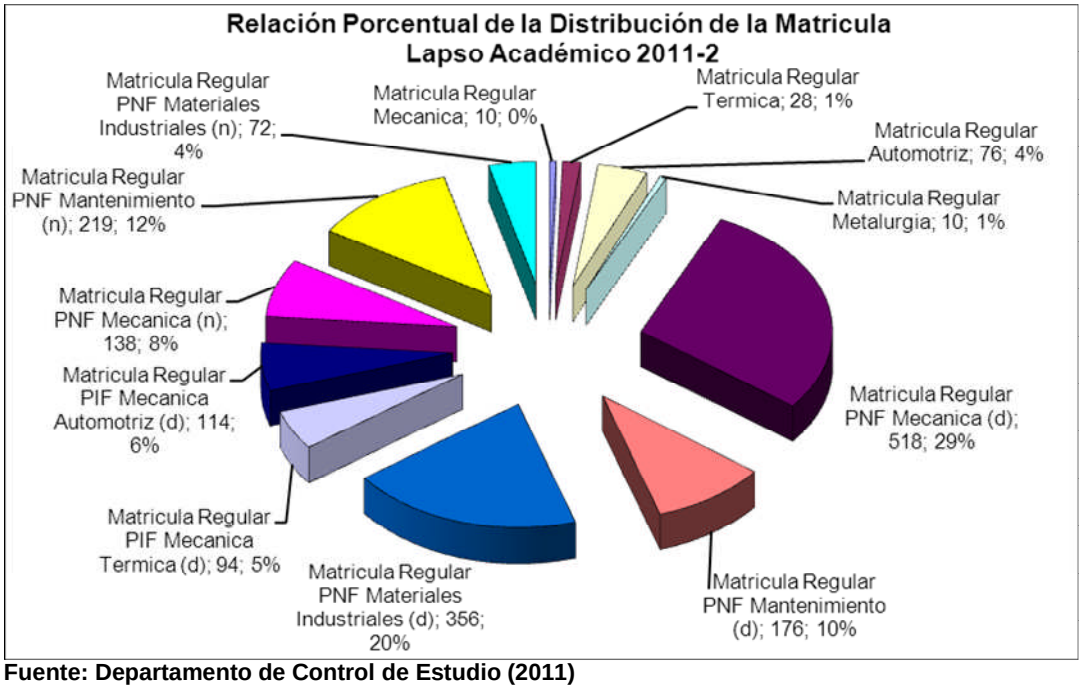


**Fuente: Departamento de Control de Estudio (2011)**

## 4. PRESUPUESTO CONSOLIDADO 2011

### CUADRO N° 3

### Consolidado de Ingresos Devengados y Recaudados

| Concepto | Ingreso Devengado | Ingreso Recaudado |
|---|---|---|
| **Presupuesto Ley 2011** | 54.513.739 | 52.000.029 |
| **Créditos Adicionales** | 27.880.808 | 27.880.808 |
| **Ingresos Propios** | | |
| **Otros** | | |
| **TOTAL** | **82.394.547** | **79.880.837** |

**Fuente: Dpto. Planificación Presupuestaria (2011)**

### CUADRO N° 4

### Consolidado del Gasto Ejecutado

| Partida Presupuestaria | Total Presupuesto Ley | Total Créditos Adicionales | Total Ejecución |
|---|---|---|---|
| | 1 | 2 | 3=1+2 |
| **401** | 34.614.828 | 6.572.972 | 41.187.800 |
| **402** | 756.950 | 749.074 | 1.506.024 |
| **403** | 3.889.887 | 3.840.292 | 7.730.180 |
| **404** | 242.157 | 1.084.735 | 1.326.892 |
| **407** | 11.470.784 | 2.110.864 | 13.581.648 |
| **411** | 150.000 | 3.271.237 | 3.421.237 |
| **TOTAL** | **51.124.607** | **17.629.174** | **68.753.781** |

**Fuente: Dpto. Planificación Presupuestaria (2011)**

## 5. LÍNEAS Y PLANES DE ACCIÓN A SER CONSIDERADOS PARA EL SIGUIENTE EJERCICIO FISCAL AÑO 2012

Los proyectos que se desarrollaran para el próximo ejercicio fiscal por esta Institución, estarán orientados a cumplir con las estrategias y políticas, enmarcada con las Líneas del Plan de Desarrollo Económico y Social de la Nación 2007-2013: a través de la ejecución de los siguientes proyectos y Acciones Centralizadas.

**CUADRO Nº 5**

| N° | Proyectos 2012 | Monto |
|---|---|---|
| **1** | Programas Nacionales de formación | 22.548.663 |
| **2** | Formación en carrera | 12.615.030 |
| **3** | Formación de Postgrado o Estudios Avanzados | 21.200 |
| **4** | Investigación, Innovación y Gestión del Conocimiento | 203.155 |
| **5** | Sistemas de Recursos para la Formación e Intercambio Académico | 47.795 |
| **6** | Sistemas de Apoyo al Desarrollo Estudiantil | 5.325.050 |
| **7** | Intercambio y Gestión del Conocimiento con la Sociedad | 287.920 |
| **8** | Desarrollo y Mantenimiento de Infraestructura Física | 14.793.076 |
| **9** | Territorialización y Municipalización de la Educación Universitaria | 30.740 |
| | **TOTAL** | **55.872.629** |

**Fuente: Dpto. Planificación Presupuestaria**

**CUADRO Nº 6**

| N° | Acciones Centralizadas 2012 | Monto |
|---|---|---|
| **1** | Dirección y Coordinación de los Gastos de los Trabajadores | 21.966.527 |
| **2** | Gestión Administrativa | 5.782.839 |
| **3** | Previsión y Protección social | 12.076.859 |
| | **TOTAL** | **39.826.225** |

**Fuente: Dpto. Planificación Presupuestaria (2011)**

**CUADRO Nº 7**

| N° | Total Presupuesto Ley 2012 | Monto |
|---|---|---|
| **1** | Proyectos | 55.872.629 |
| **2** | Acciones Centralizadas | 39.826.225 |
| | **Total** | **95.698.854** |

Fuente: Dpto. Planificación Presupuestaria (2011)
**Fuente: Dpto. Planificación Presupuestaria (2011)**

## *INSTITUTO UNIVERSITARIO DE TECNOLOGÍA DE VALENCIA*

## DIRECTORIO

Coordinador de la Comisión Organiza…….. Wladimir Alirio Labrador Ramírez

Subdirección Académica……..... Yaneisa Hernández

Subdirección Administrativa……..... Mario Evies

## PARTE I

## MEMORIA

### 1. MARCO NORMATIVO INSTITUCIONAL

El Instituto Universitario de Tecnología de Valencia (IUTValencia), es una institución universitaria de carácter público, ubicada en el Paseo Cuatricentenario, Vía Guataparo, en el Complejo Educacional La Manguita, Sector La Manguita, Valencia, estado Carabobo. Fue fundado el 02 de mayo de 1975, bajo la Resolución No. 127, como Instituto Universitario de Tecnología, Posteriormente en la Gaceta Oficial de la República Bolivariana de Venezuela No. 39.058, de fecha 13 de noviembre de 2008, en la cual autorizan a las Instituciones de Educación Superior a gestionar los Programas de Formación en Informática, Electricidad, Procesos Químicos y Materiales Industriales, esto en el marco de la Misión Alma Mater.

### VISIÓN

Ser líderes como Instituto de Educación superior de alto prestigio, a través del desarrollo competitivo de los diferentes programas que ejecutan en las áreas de la docencia, investigación, extensión y producción, centrado en una gerencia participativa, donde la eficiencia, la excelencia académica, la productividad y la auto gestión sean sus características fundamentales.

### MISIÓN

El Instituto Universitario de Tecnología de Valencia es una Institución educativa publica de reconocido prestigio en la región dedicada a la formación de profesionales universitario de carrera corta, para que sean creativos, innovadores, con conocimientos y habilidades enfrentando los retos que el entorno pauta al sector productivo en las áreas de Química, Electricidad, Informática, Procesos de Refinación de Petróleo y Polímeros;

requeridos para el desarrollo de la región y del país, según la reglamentación y lineamientos vigentes emanados por el Ministerio de Educación Superior y el Consejo Directivo de la Institución.

Formar profesionales universitarios de carrera corta altamente calificado, que sean creativos, innovadores, responsables, transformadores de su entrono social con conocimiento, habilidades y destrezas en las áreas de su efectivo programa de investigación, extensión, postgrado y producción, que den respuestas a las necesidades requerimientos del sector productivo, regional y nacional.

## 2. ESTRUCTURA ORGANIZATIVA – (ORGANIGRAMA)

El IUTValencia presenta una estructura organizativa central conformada en orden jerárquico por: La Dirección, máxima autoridad institucional; La Subdirección Administrativa, que se encarga de todos los procedimientos administrativos; La Subdirección Académica, encargada de la planificación de las actividades académicas, los Departamentos Académicos y Administrativos, Las Secciones y Coordinaciones de Áreas. El Consejo Directivo es el órgano de mayor jerarquía; El consejo Académico constituye el cuerpo asesor y orientador de las políticas académicas. Las Unidades de Auditoría Interna y Consultaría Jurídica contribuyen órganos de asesoramiento y control de los procedimientos legales que norman las acciones institucionales.

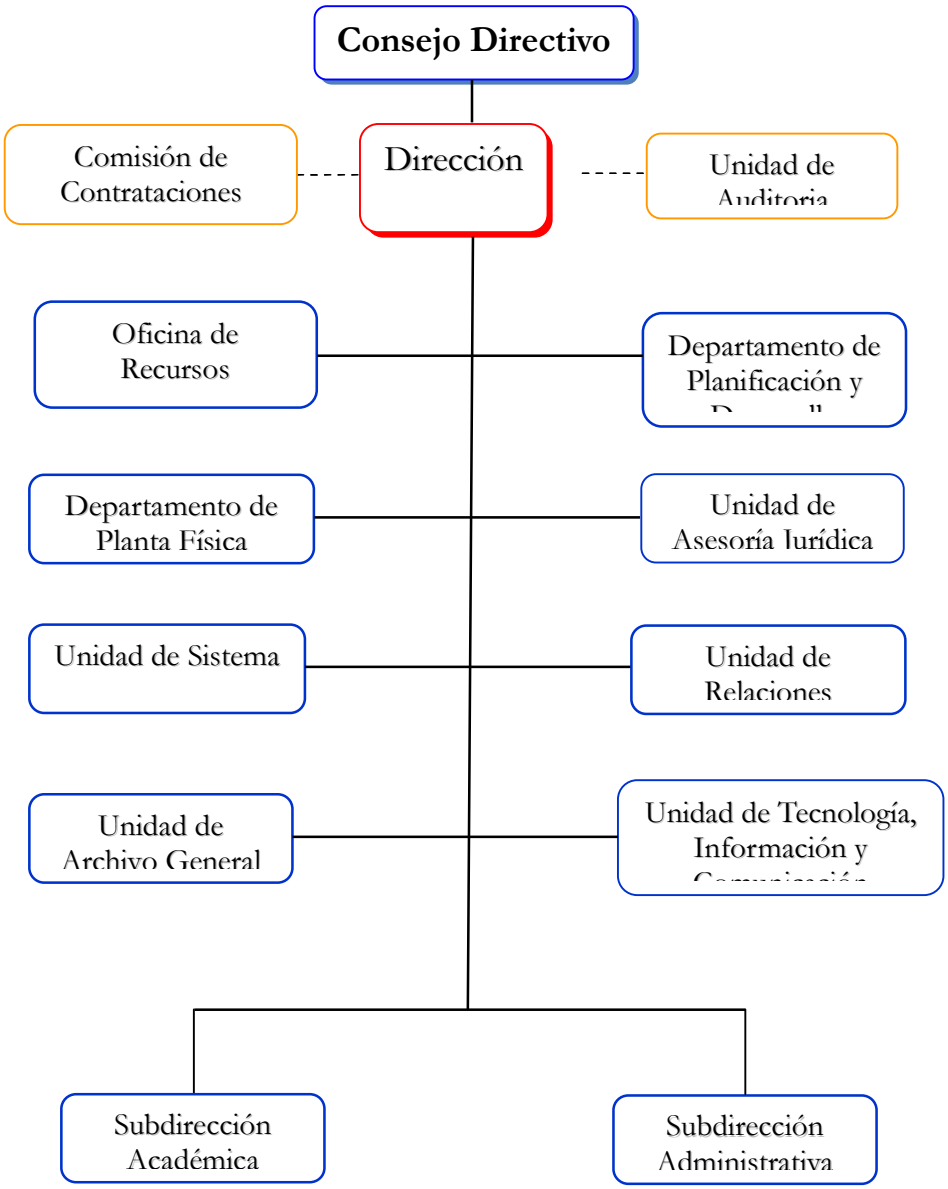


**Fuente**: Organización y Métodos del IUTValencia
(Aprobado en el Consejo Directivo No. 04 del 17-02-2009)

## 3. LÍNEAS DE ACCIÓN Y LOGROS MÁS RESALTANTES DE LA INSTITUCIÓN

### OBJETIVO ESTRATÉGICO INSTITUCIONAL

Formar talento humano con pertinencia social en pro del desarrollo local, regional y nacional permitiendo la inclusión al nuevo modelo de educación universitaria., fundamentado en la inclusión progresiva de la población, para así alcanzar la justicia social hasta lograr la conformación de una nueva estructura geopolítica y geoestratégica, permitiendo impulsar la transformación de la Educación Universitaria y propulsar su articulación institucional y territorial, en función de las líneas estratégicas del Proyecto de la Nación y la Misión Alma Mater, garantizando el derecho de todos y todas a una educación universitaria de calidad sin exclusiones, además de lograr la formación integral de una persona más humana.

### POLÍTICAS Y ESTRATEGIAS

Las políticas y estrategias del IUTValencia se encuentran enmarcadas en lo establecido en el Plan de Desarrollo de la Nación Simón Bolívar 2007-2013, fundamentado en la inclusión progresiva de la población, para así alcanzar la justicia social hasta lograr la conformación de una nueva estructura geopolítica y geoestratégica, permitiendo impulsar la transformación de la Educación Universitaria y propulsar su articulación institucional y territorial, en función de las líneas estratégicas del Proyecto de la Nación y la Misión Alma Mater, garantizando el derecho de todos y todas a una Educación Universitaria de calidad sin exclusiones, además de lograr la formación integral de una persona más humana.

### PROYECTO

- Impulsar el desarrollo de los Programas Nacionales de Formación en Informática, Electricidad, Materiales Industriales y Procesos Químicos.
- Formar profesionales que se encuentran cursando estudios en las carreras técnicas en los programas tradicionales del Instituto Universitario de Tecnología de Valencia.

### OBJETIVO ESPECÍFICO DEL PROYECTO

Formar integralmente futuros profesionales universitarios con un claro compromiso social, ético y político, bajo valores de cooperación, solidaridad y justicia social, además de garantizar el derecho de todos y todas a una Educación Universitaria de calidad sin exclusiones, además de lograr la formación integral de una persona más humana.

## MONTO DE INVERSIÓN

Ochenta y un millones ochocientos sesenta y un mil quinientos cuarenta y cuatro con cincuenta y cinco céntimos (Bs. 81.861.544,55)

## LOGROS

Reconociendo que la educación es un proceso político, socializador fundamental, que está en función de nuestra realidades y a favor de la dignificación del ser humano y la importancia estratégica de impulsar la democratización de la educación universitaria en un marco de justicia social. El Ministerio del Poder Popular para la Educación Universitaria (MPPEU), le asigna al IUTValencia para el año 2011 **536 becas en total**, distribuidas con la mayor equidad y justicia social, clasificadas en Becas de Estudio, Preparaduría y de Trabajo, considerando los estudiantes que más lo necesiten. Es importante señalar, que en el mes de mayo del presente año, el Presidente de la República por Decreto Presidencial aumento el pago de las becas a Cuatrocientos bolívares (Bs. 400,00).

Con respecto al Comedor Estudiantil, la empresa seleccionada en el Proceso de Licitación correspondiente fue la Cooperativa La Remolacha, R. L., se logró aumentar el servicio de **1.700 a 1.935 platos diarios de almuerzos** para los estudiantes del turno diurno, a un costo aproximado por plato de 22 bolívares y de **500 a 600 platos de meriendas** diarios al turno nocturno, por un monto de 16 bolívares (Visualizar tabla y gráfico).

**Tabla y Grafico No. 1**
**Porcentaje de los Platos Servidos en el Comedor**

**Tabla No. 1**

| Platos Servidos | f r | % |
|---|---|---|
| Almuerzos | 1.935 | 76 |
| Meriendas | 600 | 24 |

**Gráfico No. 1**

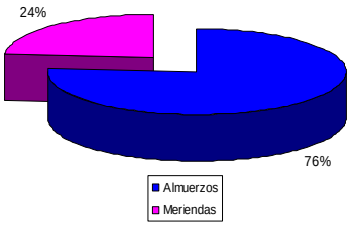


Con el fin de mejorar las condiciones físicas, higiénicas y ambientales de las áreas donde se encuentra ubicado el Comedor Estudiantil se realizaron Reparaciones y Mantenimiento del Techo y Sistema de Aires Acondicionados, siendo seleccionada en el Proceso de Consulta de Precios, la Empresa M&C Construcciones, C. A.; por un monto de Seis cientos cincuenta mil novecientos cincuenta y un bolívar con veintisiete céntimos (Bs. 650.951,27); en un tiempo de ejecución estimado de 45 días aproximadamente de los meses de agosto y septiembre, siendo el área mejorada y reparada de cuatrocientos veinte metros cuadrados (420m²).

En relación a la Reparación de Recintos Sanitarios en el Edificio Académico, se seleccionó en el Proceso de Consulta de Precios, la Asociación Cooperativa VALPARAISO 662, R. L. la cual llevó a cabo las modificaciones de algunos sanitarios, incorporando áreas de uso para personas con discapacidad por un monto estimado de la obra de Doscientos veintidós mil ciento cincuenta y cuatro bolívares con sesenta y nueve céntimos (Bs. 222.154,69), con un tiempo estimado de ejecución aproximado de 08 semanas de los meses de agosto y septiembre, siendo aproximadamente el área afectada doscientos cincuenta y cinco metros cuadrados (255m²).

Se realizó el mantenimiento de la Cubierta de Techo del Cuarto de Bombas del Edificio Administrativo en el mes mayo por la Cooperativa Inversiones PAULAB, C. A., por un monto de Cuarenta mil ochocientos veintiocho bolívares con veintidós céntimos (Bs. 40.828,22) y el tiempo de ejecución fue de un mes aproximadamente

Es importante resaltar, que las obras nombradas anteriormente fueron ejecutadas por **ACC02 de la Gestión Administrativa**, con recursos propios.

En cuanto al servicio de transporte estudiantil, se realizó el mantenimiento preventivo y correctivo de nueve unidades, por parte de la Empresa Naciones Unidades, C. A., por un monto de Doscientos Diez mil Bolívares (210.000,00); así como la repotenciación de una unidad a nivel de las condiciones físicas, realizada con la insuficiencia de transporte por un monto de Ciento Setenta y Tres mil Setecientos Bolívares (173.700,00), asignada a la Institución para dicho fin. Con la finalidad de garantizar el buen funcionamiento de los mismos y poder brindar al estudiantado un servicio de calidad. Gracias a este mantenimiento se pudo mejorar el servicio de transporte a un universo de 4.500 estudiantes, dirigido a 14 municipios del estado Carabobo, distribuidos de la siguiente manera:

**Tabla y Grafico No. 2**
**Porcentaje de la Población Estudiantil que hace uso del Transporte**

Tabla No. 2

| Municipio | f | % |
|---|---|---|
| Valencia | 1800 | 40 |
| Naguanagua | 135 | 3 |
| San Diego | 90 | 2 |
| Carlos Arvelo | 405 | 9 |
| Guacara | 270 | 6 |
| Los Guayos | 315 | 7 |
| San Joaquín | 225 | 5 |
| Libertador | 270 | 6 |
| Juan José Mora | 135 | 3 |
| Pto. Cabello | 135 | 3 |
| Bejuma | 180 | 4 |
| Diego Ibarra | 225 | 5 |
| Miranda | 135 | 3 |
| Montalbán | 180 | 4 |

Gráfico No. 2

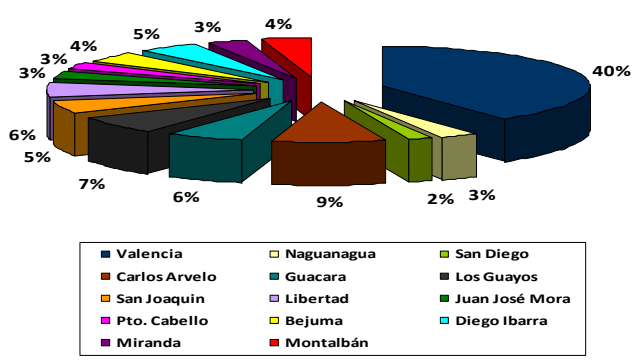

El **Curso Intensivo 2011** se realizó en el mes de agosto, siendo aprobado por el Ministerio del Poder Popular para la Educación Universitaria, tal como consta en Gaceta Oficial No. 39.717 de fecha 20 de julio del 2011, la población estuvo integrada por un total de 552 estudiantes pertenecientes a los cuatro Programas Nacionales de Formación; Informática, Electricidad, Procesos Químicos y Materiales, distribuidos de la siguiente manera: Informática 150, Electricidad 185, Procesos Químicos 82 y Materiales 135. Esta actividad se cumplió bajo la responsabilidad de 25 docentes y 9 auxiliares docentes; con la finalidad de lograr la nivelación de los estudiantes en los diferentes trimestres o trayectos, para aumentar el rendimiento académico de la población estudiantil (Visualizar Tabla y Gráfico)

**Tabla y Grafico No. 3**
**Porcentaje de la Población del Curso Intensivo 2011**

Tabla No. 3

| Población | f | % |
|---|---|---|
| PNF Informática | 150 | 26 |
| PNF Electricidad | 185 | 31 |
| PNF P. Químicos | 82 | 14 |
| PNF Materiales | 135 | 23 |
| Docentes | 25 | 4 |
| Aux. Docentes | 9 | 2 |

Gráfico No. 3

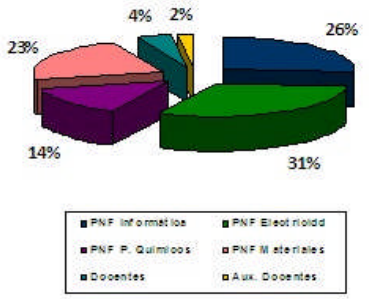


Para finales del mes de octubre del presente año se realizó una jornada de **inscripción para nuevo ingreso**, cumpliendo con las directrices emanadas de la OPSU, para cursar estudios en los Programas Nacionales de Formación, siendo la capacidad para ingresar en: Procesos Químicos 200, Informática 250, Electricidad 250 y Materiales Industriales 250; aumentando de esta manera la **matricula estudiantil a 5.184 en total**.

En cuanto a las **Actividades Culturales** se fundamentó en el eje central de la creación, transmisión y reproducción de las diversas manifestaciones y valores culturales, intenciones, expresiones, representaciones y características propias para apreciar, asumir y transformar la realidad; siendo un proceso esencial para promover, fortalecer y difundir los valores culturales de la sociedad. En atención a esto, se llevó cabo las siguientes actividades:

En el mes de mayo se realizó el I Taller de Sensibilización Afro descendiente, fundamentado en el análisis del cortometraje (prejuicios y estereotipos), la importancia y el respeto al ser humano independientemente de su color de piel.
Además, se llevó a cabo un Taller de Sensibilización en el mes de junio,

titulado: Encuentro Bicentenario para promover la integración de las personas con discapacidad, contando con la presentación de la agrupación musical Estuardo Quiñones, director de Ensamble Aragua bajo la dirección de Ronny Díaz y perteneciente al Programa de Educación Especial del Estado Aragua. Cabe destacar que los integrantes de esta agrupación es un grupo de jóvenes con condición especial, para la cual no existe frontera, su repertorio abarca música venezolana y latinoamericana, llevando de la mano el desarrollo del área vocal e instrumental.

Otro actividad importante, fue la realización de un Taller Cine Comunitario, con una duración de 35 horas teóricas y aproximadamente 20 horas prácticas, comenzando en el abril la preparación del cortometraje, siendo la entrega en el mes de mayo, proyectándose dos videos: 1) Donde Abundan las Sobras y 2) Rescate de un Pupitre; con la asistencia de 30 personas aproximadamente, constituidas por estudiantes, obreros, administrativos y la comunidad (Universidad Nacional Abierta, Asociación Afro descendiente, Cultura de Puerto Cabello y Escuela Dr. Ángel Cervini).

Posteriormente, el video titulado “Donde Abundan las Sobras”, se inscribió en el mes de junio en el IV Concurso Nacional de Cine y Video Comunitario en el marco del IV Festival de Cine Latinoamericano y Caribeño Margarita 2011, en el cual participaron 85 videos en total, donde la Institución quedó seleccionada dentro de los 79 mejores videos, los mismos fueron proyectados en las diferentes Salas de Cines Comunitarias de Venezuela a nivel nacional, durante dos semanas; siendo el IUTValencia uno de los 10 videos con mayor votación, además de ser catalogado uno de los videos que abordaba los Derechos Humanos y entrevistados por TV, Radio Comunitaria llamada “Paragoaicoa”, en el Periódico Ciudad Caracas y Pelícano.
En cuanto al mes de julio se logró la incorporación de la Institución al Sistema Nacional de Culturas Populares, a través de la Profesora María Dolores García, donde la Institución se encuentra inscrita en la Asociación Documentalistas de Venezuela (ADV), a raíz del Festival por el Documental realizado.

**Modelo Productivo Socialista**

En línea estratégica del modelo productiva socialista se consolida la creación de la Misión Saber Trabajo, tomando en cuenta las vocaciones productivas, las tradiciones culturales, los objetivos de desarrollo nacional y regional, siendo la participación centrada del IUTValencia fundamentada en los siguientes puntos:

1) Centro de adiestramiento y autogestión para el Área de Polímeros.
2) Planta de potabilización del agua, para zonas agrícolas del estado Carabobo.

3) Asesoría para la producción y comercialización de desinfectantes. Para los consejos comunales y cooperativas.
4) Mantenimiento de equipos informáticos en la ciudad Hospitalaria Enrique Tejera.

La Misión Saber Trabajo tiene la finalidad de promover espacios de reflexión académica y social sobre la conceptualización y operativización del Modelo Socioproductivo de las instituciones de la Educación Universitaria; permitiendo lograr la praxis en la formación de ciudadano integral y humanista, que demanda la sociedad como parte del encargo social que asumimos.

Es importante señalar que, en el mes de septiembre se llevó a cabo un Taller titulado Aproximación al Modelo Socioproductivo Universitario, con la finalidad de instalar el Subcomité de Territorialización del estado Carabobo, enmarcado en la Misión Saber Trabajo.

Durante el mes de noviembre se llevaron a cabo dos actividades en el marco de la Misión Saber Trabajo, con el apoyo de todas las Instituciones Universitarias del estado Carabobo, igualmente con el Consejo Federal de Gobierno, CORPOCENTRO y el poder popular (representado por los consejos comunales del Municipio); en el cual se diagnosticaron los Municipios con sus fortalezas para concretar Proyectos Socio Productivo, de acuerdo a las necesidades y potencialidades de cada uno de ellos, así como la metodología y la concreción del grupo de trabajo para el desarrollo de esta misión. Es de hacer notar, que estos encuentros se están llevando a cabo dos reuniones por mes, con la finalidad de lograr el intercambio, acercamiento y compromiso para el trabajo en equipo, además de lograr el desarrollo de la Misión Saber Trabajo.

**Curso de Formación para Estudiantes y Docentes**

Durante los meses de Abril y Junio se realizó una serie de talleres de formación complementaria con los participantes del PNF de Materiales Industriales con las siguientes temáticas:

- Gerencia de Recursos Humanos.
- Tintas
- Extrusión de Tuberías
- Inyección y Soplado.

En estos talleres participaron un total de 141 estudiantes del PNF de Materiales Industriales.
En fecha 3 de Noviembre del año en curso se llevó a cabo la **2da Jornada Científico-Pedagógica**, con la cooperación del Instituto

Pedagógico Latinoamericano y Caribeño (IPLAC) de la República de Cuba. Este evento científico se realizó mediante el desarrollo de siete talleres científicos de manera simultánea, los cuales abordaron temáticas de interés educativo, con una duración de cuatro horas cada uno, con la participación de 25 docentes por taller.

A continuación se mencionan las temáticas consideradas:

**Taller No. 1:**

**Tema**: Impacto de los modelos educativos en la estructura socio-económica
**Coordinador**: Dr. C. Félix Herrera Sánchez
**Institución**: Universidad de Ciencias Pedagógicas para la Enseñanza Técnica y Profesional. Mayabeque, Cuba

**Taller No. 2:**

**Tema**: Vías para la obtención de un resultado científico
**Coordinadora**: Dr. C. Lidia Beatriz Machado Botet
**Institución**: Universidad de Ciencias Pedagógicas. La Habana, Cuba

**Taller No. 3:**

**Tema**: La investigación acción en la profesionalización docente
**Coordinadora**: Dr. C. Niurka Castillo Rocubert
**Institución**: Universidad de Ciencias Pedagógicas. Pinar del Río, Cuba

**Taller No. 4:**

**Tema**: La evaluación de sistemas educativos y la calidad de la educación en el camino al logro de las metas 2021
**Coordinadora**: Dr. C. Débora Mainegra Fernández
**Institución**: Universidad de Ciencias Pedagógicas. Pinar del Río, Cuba

**Tema No. 5:**

**Tema**: La dimensión ambiental en los Programas de Formación de Grado en la Educación Universitaria venezolana
**Coordinadora**: Dr. C. Sandra Leonela López Álvarez
Institución: Universidad de Granma, Cuba

**Taller No. 6:**

**Tema**: La Universidad y la investigación: algunas consideraciones acerca de cómo investigar en educación
**Coordinador**: Dr. C. Tomás Castillo Estrella
**Institución**: Universidad de Ciencias Pedagógicas. Pinar del Río, Cuba

**Taller # 7**

**Tema**: El tratamiento de conceptos en el paradigma de las Situaciones

Típicas de Enseñanza
**Coordinador**: Dr. C. Eduardo Villegas Jiménez
**Institución**: Dirección Nacional de Formación del Personal Pedagógico. Ministerio de Educación, Cuba

Por medio de esta jornada se logró contribuir con las actividades de formación continua del personal docente en el marco de este proceso de transformación Universitaria.

Así, como el 01 de diciembre del presente año, se realizó las **I Jornadas de Proyecto Socio Integrador/Tecnológico de los PNF, bajo el lema: Una Visión con Innovación Tecnológica**; con la participación del Dr. Freddy Bello de la Universidad de Carabobo, en la Conferencia Central sobre Innovación Tecnológico además de contar con el apoyo y participación del cuerpo de docentes de la Institución para ser relatores y encargados de las cuatro mesas de trabajo de los Programas Nacionales de Formación (PNF) siguientes: Procesos Químicos, Informática, Electricidad y Materiales Industriales, en la cual se presentaron cinco proyectos desarrollados durante el Trayecto I y II de cada uno de los PNF nombrados anteriormente.

## OBSTÁCULOS

1. Se requiere mayor inversión para los Programas Nacionales de Formación (PNF).
2. Las insuficiencias no llegaron a tiempo para realizar la adquisición de los insumos y los montos solicitados no fueron adjudicados con totalidad.
3. Deficiencia en el Presupuesto para ampliar y mejorar la planta física de la Institución.

# PROYECTO No. 1

**NOMBRE DEL PROYECTO:** **CODIGO NUEVAETAPA: 111381**

CARRERA CORTAS

**OBJETIVO ESTRATÉGICO INSTITUCIONAL:**
GARANTIZAR LOS RECURSOS PRESUPUESTARIOS PARA LA FORMACIÓN DE RECURSOS HUMANOS EN PREGRADO DE LA DIFERENTES ESPECIALIDADES

**OBJETIVO ESTRATÉGICO NUEVA ETAPA:**

PROMOVER UNA ÓPTICA, CULTURA Y EDUCACIÓN LIBERADORA Y SOLIDARIAS

**ENUNCIADO DEL PROYECTO:**

GARANTIZAR LOS RECURSOS PRESUPUESTARIOS PARA LA FORMACIÓN DE RECURSOS HUMANOS EN PREGRADO DE LAS DIFERNTES ESPECIALIDAES

**ÓRGANO O ENTE EJECUTOR:**
INSTITUTO UNIVERSITARIO DE TECNOLOGÍA DE VALENCIA (IUTValencia)

**LOCALIZACIÓN:**
ESTADO CARABOBO

**POLÍTICA:**
GARANTIZAR LA PERMANENCIA Y PROSECUCIÓN EN EL SISTEMA EDUCATIVO

| | |
|---|---|
| **Inicio** | 01/01/2011 |
| **Fin** | 31/12/2011 |

| **Monto Total Proyecto** (En Bolívares) |
|---|
| **26.072.599,00** |

| Financiamiento (En Bolívares) | |
|---|---|
| Aprobado Ley 2011: | 21.453.589,00 |
| Modificado 2011: | 4.619.010,00 |
| Aprobado Total : | 26.072.599,00 |
| Ejecutado Total: | 26.072.599,00 |

| % de Avance Físico del Proyecto | 2011 | |
|---|---|---|
| | Total | 100% |

| Fuentes de Financiamiento del Proyecto 2011 | Fuente | Ordinario | Extraordinario | Otros | |
|---|---|---|---|---|---|
| | Monto Aprobado (En Bolívares) | 26.072.599,00 | | | 26.072.599,00 |

| Bien o Servicio del Proyecto (Meta Total) | Meta Física 2011 | Ejecución Física 2011 | % | Meta Financiera 2011 | Ejecución Financiera 2011 | % |
|---|---|---|---|---|---|---|
| TIENE COMO FINALIDAD LA FORMACIÓN INTEGRAL DEL FUTURO TÉCNICO SUPERIOR UNIVERSITARIO, SUSTENTADA EN LA CONSOLIDACIÓN DE LOS CONTENIDOS Y EXPERIENCIAS DIRIGIDAS A LA CONFORMACIÓN DE LA CIUDADANÍA DEMOCRATICA, LA SOLIDARIDAD, LA CONSTRUCCIÓN COLECTIVA Y LA ACCIÓN PROFESIONAL TRANSFORMADORA CON RESPONSABILIDAD, ÓPTICA Y PERSPECTIVA SUSTENTABLE. | 4 | 4 | | 26.072.599,00 | 26.072.599,00 | |

# PROYECTO No. 2

**NOMBRE DEL PROYECTO:** **CODIGO NUEVAETAPA: 111158**

GENERACIÓN, DIVULGACIÓN Y APLICACIÓN DE CONOCIMIENTO

**OBJETIVO ESTRATÉGICO INSTITUCIONAL:**
GARANTIZAR EL DESARROLLO Y PROYECCIÓN DE LA INVESTIGACIÓN INSTITUCIONAL

**OBJETIVO ESTRATÉGICO NUEVA ETAPA:**

FOMENTAR LA CIENCIA Y LA TECNOLOGÍA AL SERVICIO Y EL DESARROLLO NACIONAL Y REDUCIR DIFERENCIAS EN EL ACCESO AL CONOCIMIENTO

**ENUNCIADO DEL PROYECTO:**

DESARROLLO Y PROYECCIÓN DE LA INVESTIGACIÓN INSTITUCIONAL

**ÓRGANO O ENTE EJECUTOR:**
INSTITUTO UNIVERSITARIO DE TECNOLOGÍA DE VALENCIA (IUTValencia)

**LOCALIZACIÓN:**

ESTADO CARABOBO

**POLÍTICA**

DIVULGAR LOS RESULTADOS DE LOS ESFUERZOS DE INNOVACIÓN PARA LOGRAR VIABILIDAD, IMPACTO Y ESTIMULO

| | | Monto Total Proyecto (En Bolívares) |
|---|---|---|
| Inicio | 01/01/2011 | |
| Fin | 31/01/2011 | 332.810,00 |

| Financiamiento (En Bolívares) | |
|---|---|
| Aprobado Ley 2011: | 236.578,00 |
| Modificado 2011: | 96.932,00 |
| Aprobado Total : | 332.810,00 |
| Ejecutado Total: | 332.810,00 |

| % de Avance Físico del Proyecto | 2011 | |
|---|---|---|
| | Total | 100% |

| Fuentes de Financiamiento del Proyecto 2011 | Fuente | Ordinario | Extraordinario | Otros | |
|---|---|---|---|---|---|
| | Monto Aprobado (En Bolívares) | 332.810,00 | | | 332.810,00 |

| Bien o Servicio del Proyecto (Meta Total) | Meta Física 2011 | Ejecución Física 2011 | % | Meta Financiera 2011 | Ejecución Financiera 2011 | % |
|---|---|---|---|---|---|---|
| DESARROLLO Y PROYECCIÓN DE LA INVESTIGACIÓN INSTITUCIONAL | 4 | 4 | | 332.810,00 | 332.810,00 | |

# PROYECTO No. 3

**NOMBRE DEL PROYECTO:** **CODIGO NUEVAETAPA: 111405**

INTERCAMBIO DEL CONOCIMIENTO CON LA SOCIEDAD

**OBJETIVO ESTRATÉGICO INSTITUCIONAL:**
GARANTIZAR LOS RECURSOS NECESARIOS PARA LOGRAR EL INTERCAMBIO DEL CONOCIMIENTO CON LA SOCIEDAD A TRAVÉS DE LAS ACTIVIDADES DE EXTENSIÓN UNIVERSITARIA

**OBJETIVO ESTRATÉGICO NUEVA ETAPA:**

CONSTRUIR UN SECTOR PÚBLICO AL SERVICIO DEL CIUDADNO QUE CONDUZCA A LA TRANSFORMACIÓN DE LA SOCIEDAD

**ENUNCIADO DEL PROYECTO:**

GARANTIZAR LOS RECURSOS NECESARIOS PARA LOGRAR EL INTERCAMBIO DEL CONOCIMIENTO CON LA SOCIEDAD, A TRAVÉS DE LAS ACTIVIDADES DE EXTENSIÓN UNIVERSITARIA

**ÓRGANO O ENTE EJECUTOR:**
INSTITUTO UNIVERSITARIO DE TECNOLOGÍA DE VALENCIA (IUTValencia)

**LOCALIZACIÓN:**
ESTADO CARABOBO

**POLÍTICA:**
FORTALECER Y CREAR MECANISMOS INSTITUCIONALES QUE PRIVILIGIEN LA PARTICIPACIÓN POPULAR

| | | Monto Total Proyecto (En Bolívares) |
|---|---|---|
| Inicio | 01/01/2011 | |
| Fin | 31/12/2011 | 669.870,00 |

| Financiamiento (En Bolívares) | |
|---|---|
| Aprobado Ley 2011: | 506.567,00 |
| Modificado 2011: | 53.303,00 |
| Aprobado Total : | 669.870,00 |
| Ejecutado Total: | 669.870,00 |

| % de Avance Físico del Proyecto | 2011 | |
|---|---|---|
| | Total | 100% |

| Fuentes de Financiamiento del Proyecto 2011 | Fuente | Ordinario | Extraordinario | Otros | |
|---|---|---|---|---|---|
| | Monto Aprobado (En Bolívares) | 669.870,00 | | | 669.870,00 |

| Bien o Servicio del Proyecto (Meta Total) | Meta Física 2011 | Ejecución Física 2011 | % | Meta Financiera 2011 | Ejecución Financiera 2011 | % |
|---|---|---|---|---|---|---|
| LOGRAR LA COMPENETRACIÓN ENTRE LA INSTITUCIÓN Y EL ENTORNO DE LA COMUNIDAD | 4 | 4 | | 669.870,00 | 669.870,00 | |

# PROYECTO No. 4

**NOMBRE DEL PROYECTO:** **CODIGO NUEVAETAPA: 111113**

CAPACITACIÓN, PERMANENCIA Y ATENCIÓN INTEGRAL DEL ESTUIDIANTE

**OBJETIVO ESTRATÉGICO INSTITUCIONAL:**
GARANTIZAR LOS RECURSOS PRESUPUESTARIOS Y FINACIEROS PARA EL NORMAL FUNCIONAMIENTO DEL DEPARTAMENTO DE BIENESTAR ESTUDIANTIL

**OBJETIVO ESTRATÉGICO NUEVA ETAPA:**

PROMOVER UNA ÓPTICA, CULTURA Y EDUCACIÓN LIBERADORAS Y SOLIDARIAS

**ENUNCIADO DEL PROYECTO:**

ATENDER A LA POBLACIÓN ESTUDIANTIL QUE CURSA ESTUDIOS SUPERIORES EN EL INSTITUTO UNIVERSITARIO DE TECNOLOGÍA DE VALENCIA

**ÓRGANO O ENTE EJECUTOR:**
INSTITUTO UNIVERSITARIO DE TECNOLOGÍA DE VALENCIA (IUTValencia)

**LOCALIZACIÓN:**
ESTADO CARABOBO

**POLÍTICA:**
GARANTIZAR LA PERMANENCIA Y PROSECUCIÓN EN EL SISTEMA EDUCATIVO

| | | Monto Total Proyecto (En Bolívares) |
|---|---|---|
| Inicio | 01/01/2011 | |
| Fin | 31/01/2011 | 12.505.814,94 |

| Financiamiento (En Bolívares) | |
|---|---|
| Aprobado Ley 2011: | 9.922.085,00 |
| Modificado 2011: | 2.583.729,94 |
| Aprobado Total : | 12.505.814,94 |
| Ejecutado Total: | 12.505.814,94 |

| % de Avance Físico del Proyecto | 2011 | |
|---|---|---|
| | Total | 100% |

| Fuentes de Financiamiento del Proyecto 2011 | Fuente | Ordinario | Extraordinario | Otros | |
|---|---|---|---|---|---|
| | Monto Aprobado (En Bolívares) | 12.505.814,94 | | | 12.505.814,94 |

| Bien o Servicio del Proyecto (Meta Total) | Meta Física 2011 | Ejecución Física 2011 | % | Meta Financiera 2011 | Ejecución Financiera 2011 | % |
|---|---|---|---|---|---|---|
| MEJORAR LAS CONDICIONES SOCIALES Y ECONÓMICAS DE LOS ESTUDIANTES | 4 | 4 | | 12.505.814,94 | 12.505.814,94 | |

# PROYECTO No. 5

**NOMBRE DEL PROYECTO:** **CODIGO NUEVAETAPA: 11324**

FORTALECIMIENTO Y DESARROLLO DE LA GESTIÓN CIENTÍFICA, TECNOLÓGICA Y HUMANÍSTICA

**OBJETIVO ESTRATÉGICO INSTITUCIONAL:**
GARANTIZAR EL ÓPTIMO FUNCIONAMIENTO DE LA ACTIVIDADES ACADÉMICAS

**OBJETIVO ESTRATÉGICO NUEVA ETAPA:**

PROMOVER UNA ÓPTICA, CULTURA Y EDUCACIÓN LIBERADORAS Y SOLIDARIAS

**ENUNCIADO DEL PROYECTO:**

GARANTIZAR EL ÓPTIMO FUNCIONAMIENTO DE LA ACTIVIDADES ACADÉMICAS

**ÓRGANO O ENTE EJECUTOR:**
INSTITUTO UNIVERSITARIO DE TECNOLOGÍA DE VALENCIA (IUTValencia)

**LOCALIZACIÓN:**
ESTADO CARABOBO

**POLÍTICA:**
GARANTIZAR LA PERMANENCIA Y PROSECUCIÓN EN EL SISTEMA EDUCATIVO

| | | Monto Total Proyecto (En Bolívares) |
|---|---|---|
| Inicio | 01/01/2011 | |
| Fin | 31/2011 | 2.507.261,00 |

| Financiamiento (En Bolívares) | |
|---|---|
| Aprobado Ley 2011: | 1.454.544,00 |
| Modificado 2011: | 1.052.717,00 |
| Aprobado Total : | 2.507.261,00 |
| Ejecutado Total: | 2.507.261,00 |

| % de Avance Físico del Proyecto | 2011 | |
|---|---|---|
| | Total | 100% |

| Fuentes de Financiamiento del Proyecto 2011 | Fuente | Ordinario | Extraordinario | Otros | |
|---|---|---|---|---|---|
| | Monto Aprobado (En Bolívares) | 2.507.261,00 | | | 2.507.261,00 |

| Bien o Servicio del Proyecto (Meta Total) | Meta Física 2011 | Ejecución Física 2011 | % | Meta Financiera 2011 | Ejecución Financiera 2011 | % |
|---|---|---|---|---|---|---|
| ÓPTIMO FUNCIONAMIENTO DE LAS ACTIVIDADES ACADÉMICAS DEL INSTITUTO UNIVERSITARIO DE TECNOLOGÍA DE VALENCIA | 6 | 6 | | 2.507.261,00 | 2.507.261,00 | |

# PROYECTO No. 6

**NOMBRE DEL PROYECTO:** **CODIGO NUEVAETAPA: 111221**

DESARROLLO Y MANTENIMIENTO DE LA INFRAESTRUCTURA Y BIENES NACIONALES

**OBJETIVO ESTRATÉGICO INSTITUCIONAL:**

GARANTIZAR LOS RECURSOS PARA EL DESARROLLO Y MANTENIMIENTO DE LA INFRAESTRUCTURA Y BIENES NACIONALES

**OBJETIVO ESTRATÉGICO NUEVA ETAPA:**

PROMOVER UNA ÓPTICA, CULTURA Y EDUCACIÓN LIBERADORAS Y SOLIDARIAS

**ENUNCIADO DEL PROYECTO:**

FORTALECER LA PLANTA FÍSICA Y LOS SERVICIOS GENERALES PARA EL BIEN FUNCIONAMIENTO DE LA INSTITUCIÓN Y LOGRAR PONER

**ÓRGANO O ENTE EJECUTOR:**

INSTITUTO UNIVERSITARIO DE TECNOLOGÍA DE VALENCIA (IUTValencia)

**LOCALIZACIÓN:**

ESTADO CARABOBO

**POLÍTICA:**

GARANTIZAR LOS ACCESOS AL CONOCIMIENTO PARA UNIVERSALIZAR LA EDUCACIÓN SUPERIOR CON PERTINENCIA

| | |
|---|---|
| **Inicio** | 01/01/2011 |
| **Fin** | 31/12/2011 |

| **Monto Total Proyecto** (En Bolívares) |
|---|
| **9.021.810,00** |

| Financiamiento (En Bolívares) | |
|---|---|
| Aprobado Ley 2011: | 7.589.989,00 |
| Modificado 2011: | 1.431.821,00 |
| Aprobado Total : | 9.021.810,00 |
| Ejecutado Total: | 9.021.810,00 |

| % de Avance Físico del Proyecto | 2011 | |
|---|---|---|
| | Total | 100% |

| Fuentes de Financiamiento del Proyecto 2011 | Fuente | Ordinario | Extraordinario | Otros | |
|---|---|---|---|---|---|
| | Monto Aprobado (En Bolívares) | 9.021.810,00 | | | 9.021.810,00 |

| Bien o Servicio del Proyecto (Meta Total) | Meta Física 2011 | Ejecución Física 2011 | % | Meta Financiera 2011 | Ejecución Financiera 2011 | % |
|---|---|---|---|---|---|---|
| CONDICIÓN ÓPTSIMA DE LA PLANTA FÍSICA Y BUEN FUNCIONAMIENTO DE LOS SERVICIOS GENERALES | 4 | 4 | | 9.021.810,00 | 9.021.810,00 | |

## 4. PRESUPUESTO CONSOLIDADO 2011

**CUADRO No. 1**
**Consolidado de Ingreso Devengados y Recaudados**

| Concepto | Ingreso Devengado | Ingresos Recaudados |
|---|---|---|
| Presupuesto Ley 2011 | 65.709.319,00 | 64.536.461,00 |
| Créditos Adicionales | 15.845.057,00 | 15.845.057,00 |
| Ingresos propios | 330.448,00 | 307.169,00 |
| Otros | 6.709.701,00 | 6.709.701,00 |
| **TOTAL** | **88.594.525,00** | **87.398.388,00** |

**Fuente**: Departamento de Planificación y Presupuesto (2011)

**CUADRO No. 2**
**Consolidado del Gasto Ejecutado**

| Partida | Total Presupuesto Ley | Total Créditos Adicionales | Total Ejecución |
|---|---|---|---|
| **401** | 42.706.714,00 | 8.942.491,00 | 51.649.205,00 |
| **402** | 1.521.294,00 | 133.000,00 | 1.654.294,00 |
| **403** | 10.161.680,00 | 934.305,00 | 11.095.985,00 |
| **404** | 862.312,00 | 823.700,00 | 1.686.012,00 |
| **407** | 10.457.319,00 | 5.011.561,00 | 15.468.880,00 |
| **411** | 0 | 0 | 0 |
| **TOTAL** | **65.709.319,00** | **15.845.057,00** | **81.554.376,00** |

**Fuente**: Departamento de Planificación y Presupuesto (2011)

## 5. LÍNEAS Y PLANES DE ACCIÓN A SER CONSIDERADOS PARA EL SIGUIENTE EJERCICIO FISCAL AÑO 2012

Los proyectos que se desarrollan para el próximo ejercicio fiscal por esta casa de estudios, estarán orientados a cumplir con las estrategias y políticas, enmarcada con las Líneas del Plan de Desarrollo Económico y Social de la Nación 2007-2013; a través de la ejecución de los siguientes proyectos:

**CUADRO No. 1**

| No. | Proyectos 2012 | Monto |
|---|---|---|
| **1** | Programas Nacionales de Formación | 19.791.753,00 |
| **2** | Formación de Carrera | 11.125.041,00 |
| **3** | Formación de Postgrado o Estudios Avanzados | 58.240,00 |
| **4** | Investigación, Innovación y Gestión del Conocimiento | 374.115,00 |
| **5** | Sistema de Recursos para la Formación e Intercambio Académico | 3.800.368,00 |
| **6** | Sistemas de Apoyo al Desarrollo Estudiantil | 19.967.820,00 |
| **7** | Intercambio y Gestión del Conocimiento con la Sociedad | 644.000,00 |
| **8** | Desarrollo y Mantenimiento de Infraestructura Físicas | 12.804.174,00 |
| **9** | Territorialización y Municipalización de la Educación Universitaria | 702.000,00 |
| **TOTAL** | | **69.267.511,00** |

**Fuente**: Departamento de Planificación y Presupuesto (2011)

**CUADRO No. 2**

| No. | Acciones Centralizadas 2012 | Monto |
|---|---|---|
| **1** | Dirección y Coordinación de los Gastos de los Trabajadores | 17.620.875,00 |
| **2** | Gestión Administrativa | 12.277.030,00 |
| **3** | Previsión y Protección Social | 17.678.540,00 |
| **TOTAL** | | **47.576.445,00** |

**Fuente**: Departamento de Planificación y Presupuesto (2011)

**CUADRO No. 3**

| No. | Acciones Centralizadas 2012 | Monto |
|---|---|---|
| **1** | Proyectos | 69.267.511,00 |
| **2** | Acciones Centralizadas | 47.576.445,00 |
| **TOTAL** | | **116.843.956,00** |

**Fuente**: Departamento de Planificación y Presupuesto (2011)

***INSTITUTO UNIVERSITARIO DE TECNOLOGÍA***
**DEL ESTADO TRUJILLO**

**DIRECTORIO**

Coordinador de la Comisión Organiza…….. Luís Alberto Barrueta

Subdirección Académica……..... Maira Moreno

Subdirección Administrativa……..... Jesús González

## PARTE I

## MEMORIA

## 1. MARCO NORMATIVO INSTITUCION AL

El IUTET inicia sus actividades docentes con Doscientos Trece alumnos el 05 de Mayo de 1980 con una Clase Magistral, en las carreras de Técnico Superior Universitario en "Mantenimiento" y en "Mantenimiento de Edificaciones". En el año 1.979 el Dr. José David Silva, entonces Director del instituto, introduce la experiencia de los tecnológicos franceses. El 15 de Diciembre de 1.983 se crean las menciones de "Mantenimiento de Equipos Eléctricos", "Mantenimiento de Equipos Mecánicos" y "Mantenimiento Mención Administración"; posteriormente por revisión curricular cambian la denominación de esta carrera por "Mantenimiento Mención Administración" y luego a "Sistemas Administrativos de Mantenimiento" y finalmente esta a "Mantenimiento Industrial"; también "Mantenimiento de Edificaciones" cambia su denominación a "Construcción Civil". Luego se crea "Administración Mención Banca y Finanzas", la cual también se encuentra en revisión actualmente.
En Abril de 1985, mediante Resolución N° 210, a la denominación del instituto se le agrega un nombre, quedando establecido a partir de la resolución Instituto Universitario de Tecnología del Estado Trujillo "Don Rómulo Betancourt". Finalmente en el año 2.002, se cambia su denominación por la de **"INSTITUTO UNIVERSITARIO DE TECNOLOGÍA DEL ESTADO TRUJILLO"**, mediante Decreto Presidencial N° 2.019 del 07 de Noviembre del 2.002.

### Misión

Formar recurso humano altamente calificado que responda a las exigencias del entorno, con habilidades, destrezas y la creatividad necesaria para

innovar el trabajo productivo, con actitud de permanente búsqueda de conocimiento, como parte de su formación y con la capacidad suficiente para organizar y administrar empresas que ayuden a impulsar el desarrollo y ofrezcan asistencia técnica eficiente.

Producir conocimiento a través de la investigación y desarrollo que efectúa en áreas prioritarias del sector productivo y pertinente con la oferta académica.

Ofrecer atención permanente a las comunidades locales y regionales a través de la asistencia técnica y transferencia tecnológica dentro de un enfoque de desarrollo sustentable, según necesidades detectadas.

Generar programas de producción y servicio, según las fortalezas del recurso humano y las ofertas académicas, a través de empresas rentables y otras formas de autogestión, que permitan el parcial financiamiento.

Garantizar la equidad de la educación y ofrecer a los estudiantes una formación que desarrolle su capacidad ética, humanística y tecnológica, necesaria para adaptarse al cambiante entorno social. Proporcionándole un servicio educativo con asesoría y tutores personales, métodos y técnicas de enseñanza actualizadas, contribuyendo de esta forma al desarrollo integral de su personalidad y permitiéndole su participación democrática en la gestión de mejoramiento continúo de la calidad institucional.

Garantizar al docente un ambiente propicio para un desenvolvimiento institucional de calidad que favorezca el trabajo intelectual, lo identifique con la cultura organizacional y facilite los mecanismos de participación y actualización de sus componentes institucionales.

Generar un clima de trabajo basado en la identidad institucional, donde el personal administrativo y obrero se desempeñen eficientemente, todo ello garantizando su formación, capacitación y actualización permanente.

Generar programas que permitan brindar a los egresados actualización y especialización en sus áreas de competencia, en sintonía con los cambios tecnológicos y mantener con ellos vínculos permanentes que permitan modernizar los planes académicos curriculares y hacerlos más pertinentes con las exigencias del entorno.

Contribuir, cooperar y cogestionar con el subsistema de los Institutos y Colegios Universitarios, en el campo de las innovaciones de: procesos organizativos, administrativos, académicos, técnicas de aprendizaje y

evaluación y en todo aquello que favorezca la calidad, pertinencia y factibilidad del sub-sector.

### Visión

Hacer del IUTET una institución de prestigio como ente de Educación Superior sustentada en la libertad académica y en la autonomía institucional y reconocida por su competitividad, productividad, calidad y pertinencia de la educación que imparte, de la investigación que lleva a efecto, del servicio y asistencia técnica que aporta a las comunidades y a la producción de bienes y servicios como vía parcial de financiamiento con un personal comprometido con la calidad de su labor, en sintonía con el entorno y capacidad de dar respuesta satisfactoria a los restos de los sectores industriales, económico y social; que asume la calidad y excelencia de sus egresados, capaces de promover los cambios que requiere el sector productivo y social, con competencias para anticipar las nuevas tecnologías del mercado de trabajo, siendo no solamente un empleado, sino empleadores y creadores de empleos eficaces; caracterizada por su elevada capacidad institucional para autoevaluarse y rendir cuentas a la sociedad, atendiendo a la calidad de todos sus componentes, de modo que se le acredite como un centro de excelencia en educación tecnológica; viable financieramente, por su preocupación permanente en cuanto al rendimiento y productividad institucional, siendo capaz de generar nuevas opciones de autofinanciamiento; Con propuestas de cambio que involucren a todos sus miembros, con claro sentido ético y elevada capacidad crítica para promover un sano desarrollo científico y tecnológico que garantice la sostenibilidad ambiental.

## 2. ESTRUCTURA ORGANIZATIVA-ORGANIGRAMA

La Estructura Organizacional del IUTET presenta ciertas características de organización lineal, con algunos elementos de una funcional, visto que la autoridad responde a una Unidad de Mando lo cual significa que cada superior tiene una autoridad única, es decir, que la ejecución de funciones, tareas y responsabilidades está en relación directa con un superior inmediato, es por ello que de la Dirección, como máxima autoridad, dependen Dos(2) Subdirecciones como son, la Subdirección Académica sobre la cual recae la ejecución de las tres principales funciones de la institución, a saber Docencia, Investigación y Extensión, y la Subdirección Administrativa que lleva a cabo las funciones de apoyo a los procesos de la institución se encuentra en el nivel más elevado de la jerarquía institucional, visto que el proceso de toma de decisiones se concentra en el Consejo Directivo.

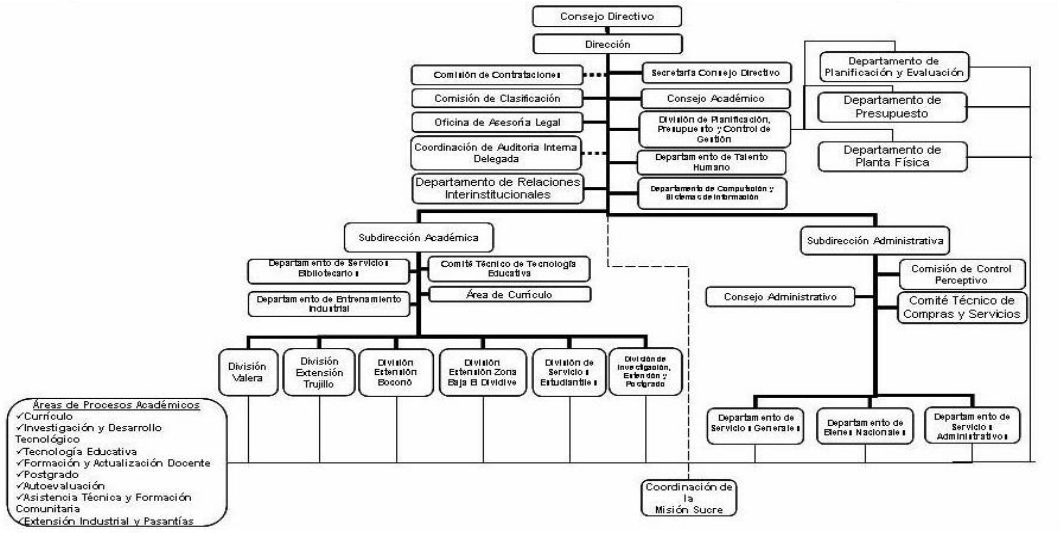


## 3.- LÍNEAS DE ACCIÓN

- Avanzar en la conformación de la nueva estructura social y con ello garantizar los accesos al conocimiento para la universalizar la educación superior con pertinencia social.
- Garantizar el acceso a la Población Estudiantil, tradicionalmente excluida, en una Educación Superior de calidad que les permita ingresar al mundo laboral y prestar un servicio-comunitario en pro del desarrollo endógeno del entorno que le rodea.
- Avanzar en la conformación de la nueva estructura social y con ello garantizar el acceso al conocimiento para universalizar la educación superior.
- Dar respuesta a las necesidades del entorno asegurando la formación de profesionales especialistas, con pertinencia y productividad social para garantizar el acceso al conocimiento para garantizar el acceso al conocimiento para la universalización de la educación superior con pertinencia.
- Fortalecer y consolidar la investigación que proporcione soluciones concretas a los problemas de las comunidades y del sector productivo que basado en el nuevo modelo productivo a fin de garantizar los accesos al conocimiento para universalizar la educación superior con pertinencia.
- Lograr la integración de la Institución con la sociedad dando respuesta a las necesidades del entorno, con programas comunitarios que busquen solucionar o mitigar situaciones puntuales con el ejercicio continuo de actividades profesionales, técnicas, culturales y

deportivas, que manifiesten un compromiso y garantizar los accesos al conocimiento para universalizar la educación superior con pertinencia

- Garantizar la equidad en el acceso y en el desempeño estudiantil hacia una Educación Superior de calidad y con pertinencia social para Garantizar la permanencia y prosecución en el sistema educativo
- Elevar la calidad académica a partir de la dotación de equipos con nuevas tecnologías adaptadas a las exigencias del nuevo modelo productivo para Garantizar los accesos al conocimiento para universalizar la educación superior con pertinencia
- Fortalecer y modernizar la planta física y los bienes nacionales de las instituciones para contribuir con el mejoramiento de la calidad académica de las organizaciones de educación superior tomando en cuenta que las mismas integren su uso al ejercicio de la docencia, la investigación y la extensión logrando así garantizar los accesos al conocimiento para universalizar la educación superior con pertinencia.

## LOGROS MÁS RESALTANTES DE LA INSTITUCIÓN

**PROYECTO 01: (Código de Nueva Etapa 111732)**

**Objetivo Estratégico Institucional:** Avanzar en la conformación de la nueva estructura social

**Política**
Garantizar la permanencia y prosecución en el sistema educativo.

**Proyecto**
Carreras Cortas

**Objetivo Específico del Proyecto**
Crear una sólida arquitectura ética de valores que conformen la Nación, la República y el Estado moral-socialista

**Monto de Inversión: Bs. 23.013.778,40**

**Logros**
Este proyecto responde a la inversión realizada en los estudiantes cursantes de las carreras cortas que gestiona la Institución a nivel de TSU: Banca y Finanzas, Electricidad, Mecánica, Construcción Civil, Administración, Maquinaria Agrícola y Pesada, Informática, Mercadeo, Turismo y Servicios de a Hospitalidad. En este sentido, este proyecto ha tenido una ejecución en

metas de 98% de la matricula proyectada con una ejecución financiera del 22.590.555,49 presupuesto asignado para este proyecto

**Obstáculos**

Se necesito la Dotación de los Talleres y Laboratorios para mejorar la especialización de los T.S.U e Ingenieros en el área requerida, para cuando egresen a la parte laboral sus conocimientos sean más amplios en alcance a la tecnología, aunque estas dotaciones son de inversiones macro.

Memoria Año 2011

# PROYECTO

**NOMBRE DEL PROYECTO:** **CODIGO NUEVAETAPA: 111732**
**Carreras Cortas**

**OBJETIVO ESTRATÉGICO INSTITUCIONAL:**
Avanzar en la conformación de la nueva estructura social

**OBJETIVO ESTRATÉGICO NUEVA ETAPA:**
Avanzar en la conformación de la nueva estructura social

**ENUNCIADO DEL PROYECTO:**

El proyecto en particular tiene como finalidad la formación integral del futuro técnico superior universitario, sustentada en la consolidación de contenidos y experiencias dirigidas a la conformación de la ciudadanía democrática y sustentada en principios como la solidaridad, la construcción colectiva y la acción profesional transformadora con responsabilidad ética y perspectiva sustentable. De acuerdo a estas particularidades, se tiene contemplado dentro del proyecto gestionar procesos y acciones académicas, didácticas, pedagógicas y metodológicas orientadas a la formación especifica de TSU en las áreas de ingeniería y tecnología , en las áreas de ciencias sociales así como la gestión de procesos conexos relacionados con la formación docente, el servicio comunitario, las pasantias, las practicas docentes y la coordinación académica de la enseñanza a través del desarrollo del talento humano. Dicho proyecto se justifica ampliamente por cuanto se requiere continuar con la formación de profesionales en carreras cortas en las áreas mencionadas, motivo por el cual todas las acciones específicas que se plantean contribuirán a lograr las metas y objetivos planteados mas adelante.

**ÓRGANO O ENTE EJECUTOR:**
Instituto Universitario de Tecnologia del Estado Trujillo

**LOCALIZACIÓN:**
Estado Trujillo.

**POLÍTICA:**
Garantizar la permanencia y prosecución en el sistema educativo.

| | |
|---|---|
| **Inicio** | 01/01/2011 |
| **Fin** | 31/12/2011 |

**Monto Total Proyecto**
(En Bolívares)
23.013.778,40

Financiamiento
(En Bolívares)

| | |
|---|---|
| Aprobado Ley 2011: | 15.593.982,00 |
| Modificado 2011: | 7.419.796,40 |
| Aprobado Total : | 23.013.778,40 |
| Ejecutado Total: | 22.590.555,49 |

| | | |
|---|---|---|
| % de Avance Físico del Proyecto | 2011 | |
| | Total | 98% |

| | Fuente | Ordinario | Extraordinario | Otros |
|---|---|---|---|---|
| Fuentes de Financiamiento del Proyecto 2010 | Monto Aprobado (En Bolívares) | 15.593.982,00 | 7.419.796,40 | |

| Bien o Servicio (Meta Total) | Meta Física 2011 | Ejecución Física 2011 | % | Meta Financiera 2011 | Ejecución Financiera 2011 | % |
|---|---|---|---|---|---|---|
| Gestión y coordinación academica de la enseñanza como tecnico superior universitario | 4 | 3 | 75% | 2.538.036,40 | 2.435.196,41 | 96% |
| Formación Docente | 100 | 96 | 96% | 193.558,00 | 170.762,83 | 88% |
| Formación de TSU en el area de Ingenieria, Arquitectura y Tecnologia. | 1.272 | 1.255 | 99% | 12.960.572,00 | 12.831.355,33 | 99% |
| Formación de TSU en el area de Ciencias Sociales. | 531 | 520 | 98% | 7.321.612,00 | 7.153.240,92 | 98% |

Fuente: Instituto Universitario de Tecnologia del Estado Trujillo

## PROYECTO 02: (Código de Nueva Etapa 111765)

**Objetivo Estratégico Institucional**
Avanzar en la conformación de la nueva estructura social.

**Política**
Transversalizar la enseñanza de la ética.

**Proyecto**
Programas Nacionales de Formación.

**Objetivo Específico del Proyecto**
Tiene como finalidad la formación integral del futuro profesional universitario, con un claro compromiso social, ético y político, bajo valores de cooperación solidaridad y justicia social.

**Monto de Inversión: Bs. 24.511.174,00**

**Logros**

Este representa la inversión realizada en los estudiantes cursantes de los Programas Nacionales de Formación que gestiona el instituto desde el año 2009 como los son: Licenciatura en administración, Ingeniería Civil, Mecánica, Electricidad, Mantenimiento e Informática. Este proyecto posee una ejecución en metas de 98% de la matricula proyecta con una ejecución financiera del presupuesto asignado del 24.122.888,00, garantizando con esto la prosecución de los estudiantes en estudios regulares.

Memoria Año 2011

# PROYECTO

**NOMBRE DEL PROYECTO:** **CODIGO NUEVAETAPA: 111765**
**Programas Nacionales de Formación**

**OBJETIVO ESTRATÉGICO INSTITUCIONAL:**
Avanzar en la conformación de la nueva estructura social

**OBJETIVO ESTRATÉGICO NUEVA ETAPA:**
Avanzar en la conformación de la nueva estructura social

**ENUNCIADO DEL PROYECTO:**
Tiene como finalidad la formación integral del futuro profesional universitario, sustentada en la consolidación de contenidos y experiencias dirigidas a la conformación de la ciudadanía democrática, la solidaridad, la construcción colectiva y la acción profesional transformadora con responsabilidad ética y perspectiva sustentable

**ÓRGANO O ENTE EJECUTOR:**
Instituto Universitario de Tecnologia del Estado Trujillo

**LOCALIZACIÓN:**
Estado Trujillo.

**POLÍTICA:**
Transversalizar la enseñanza de la ética.

| | |
|---|---|
| **Inicio** | 01/01/2011 |
| **Fin** | 31/12/2011 |

**Monto Total Proyecto**
(En Bolívares)
24.511.174,00

Financiamiento
(En Bolívares)

| | |
|---|---|
| Aprobado Ley 2011: | 15.788.049,00 |
| Modificado 2011: | 8.723.125,00 |
| Aprobado Total : | 24.511.174,00 |
| Ejecutado Total: | 24.122.888,00 |

| | | |
|---|---|---|
| % de Avance Físico del Proyecto | 2011 | |
| | Total | 98% |

| Fuentes de Financiamiento del Proyecto 2010 | Fuente | Ordinario | Extraordinario | Otros |
|---|---|---|---|---|
| | Monto Aprobado (En Bolívares) | 15.788.049,00 | 8.723.125,00 | |

| Bien o Servicio (Meta Total) | Meta Física 2011 | Ejecución Física 2011 | % | Meta Financiera 2011 | Ejecución Financiera 2011 | % |
|---|---|---|---|---|---|---|
| Gestión y Coordinación académica de la enseñanza en PNF | 4 | 3 | 75% | 1.403.220,00 | 1.366.232,24 | 97% |
| Formacion Docente | 100 | 59 | 59% | 192.734,00 | 113.133,93 | 59% |
| Formacion de profesionales en el area de ingenieria, arquitectura y tecnologia materiales. | 4.716 | 4.716 | 100% | 14.762.381,00 | 14.591.938,08 | 99% |
| Formación de profesionales en el área de Ciencias Sociales (Administración) | 1.461 | 1.461 | 100% | 8.133.159,00 | 8.033.807,11 | 99% |
| Proyecto Socio Integrador y Socio Comunitario | 15 | 14 | 93% | 19.680,00 | 17.776,64 | 90% |

Fuente: Instituto Universitario de Tecnologia del Estado Trujillo

**PROYECTO 03: (Código de Nueva Etapa 111773):**

**Objetivo Estratégico Institucional**
Avanzar en la conformación de la nueva estructura social

**Política**
Rescatar los valores de la solidaridad humana.

**Proyecto**
Apoyo a la Misión Sucre

**Objetivo Específico del Proyecto**
Tiene como finalidad el apoyo académico y acreditación de la Misión Sucre garantizando la integración de sus programas a los PNF así como la actualización y adecuación curricular.

**Monto de Inversión: Bs. 129.490,00**

**Logros**

El siguiente proyecto constituye un apoyo fundamental a la apertura de nuevos ingresos de la población tradicionalmente excluida con una ejecución de las metas propuestas de un 6% y una ejecución financiera de 7.980,80.

**Obstáculos:**

Debido a los constantes cambios que se realizaron de responsable del proyecto la ejecución del mismo no es en su totalidad.

Memoria Año 2011

# PROYECTO

**NOMBRE DEL PROYECTO:** **CODIGO NUEVAETAPA:** **111773**
**Apoyo a la Misiòn Sucre**

**OBJETIVO ESTRATÉGICO INSTITUCIONAL:**
Avanzar en la conformación de la nueva estructura social

**OBJETIVO ESTRATÉGICO NUEVA ETAPA:**
Avanzar en la conformación de la nueva estructura social

**ENUNCIADO DEL PROYECTO:**
Tiene como finalidad el apoyo académico y acreditación de la Misión Sucre garantizando la integración de sus programas a los PNF así como la actualización y adecuación curricular logrando su pertinencia a los contextos locales

**ÓRGANO O ENTE EJECUTOR:**
Instituto Universitario de Tecnologia del Estado Trujillo

**LOCALIZACIÓN:**
Estado Trujillo.

**POLÍTICA:**
Rescatar los valores de la solidaridad humana.

| | |
|---|---|
| **Inicio** | 01/01/2011 |
| **Fin** | 31/12/2011 |

**Monto Total Proyecto**
(En Bolívares)
129.490,00

Financiamiento
(En Bolívares)

| | |
|---|---|
| Aprobado Ley 2011: | 129.490,00 |
| Modificado 2011: | - |
| Aprobado Total : | 129.490,00 |
| Ejecutado Total: | 7.980,80 |

| | | |
|---|---|---|
| % de Avance Físico del Proyecto | 2011 | |
| | Total | 6% |

| Fuentes de Financiamiento del Proyecto 2010 | Fuente | Ordinario | Extraordinario | Otros |
|---|---|---|---|---|
| | Monto Aprobado (En Bolívares) | 129.490,00 | - | |

| Bien o Servicio (Meta Total) | Meta Física 2011 | Ejecución Física 2011 | % | Meta Financiera 2011 | Ejecución Financiera 2011 | % |
|---|---|---|---|---|---|---|
| Gestión y Coordinación | 12 | 1 | 8% | 41.586,00 | 2.546,40 | 6% |
| Formación Docente | 250 | 20 | 8% | 87.904,00 | **5.434,40** | 6% |

Fuente: Instituto Universitario de Tecnologia del Estado Trujillo

**PROYECTO 04: (Código de Nueva Etapa 111611):**

**Objetivo Estratégico Institucional**
Mejorar el apoyo Institucional para la ciencia, la tecnología y la innovación.

**Política**
Garantizar los accesos al conocimiento para universalizar la educación superior con pertinencia.

**Proyecto**
Formación de Postgrado

**Objetivo Específico del Proyecto**
Tiene como finalidad la formación de especialista que contribuye a la transformación social, mediante la apropiación, adecuación, creación e innovación desconocimientos científicos, tecnológicos y culturales.

**Monto de Inversión: Bs. 141.565,00**

**Logros**
El proyecto de formación de estudios en Postgrado, permite asegurar la continuidad y permanencia de los programas de formación en pregrado brindando a los egresados la oportunidad de realizar estudios de profesionalización en áreas del conocimiento vinculadas a su carrera. La institución ha venido promoviendo especializaciones en áreas como la ingeniería, el mantenimiento y administración donde los egresados han logrado insertarse. Igualmente el personal docente ha logrado incorporarse en esta etapa de formación contribuyendo con ello a la actualización académica que necesaria es para brindar al estudiante una formación de calidad y acorde con la dinámica curricular de los nuevos tiempos. Este proyecto tuvo una ejecución en metas del 63% con una inversión de 88.776,13 bolívares.

**Obstáculos**

Falta de seguimiento que se le dio a la Formación de Recurso Humano en Maestrías y Especializaciones para crear otras especializaciones dentro de nuestra institución.

Memoria Año 2011

# PROYECTO

**NOMBRE DEL PROYECTO:** **CODIGO NUEVAETAPA:** **111611**
**Formacion de Postgrado**

**OBJETIVO ESTRATÉGICO INSTITUCIONAL:**
Mejorar el apoyo Institucional para la ciencia, la tecnologia y la innovacion

**OBJETIVO ESTRATÉGICO NUEVA ETAPA:**
Avanzar en la conformación de la nueva estructura social

**ENUNCIADO DEL PROYECTO:**
Los avances economicos, sociales y tecnoligicos que han surgido en el pais, han hecho sentir en los TSU y Profesionales de carrera larga de la región la necesidad de realizar especializaciones tecnicas, maestrias, y cursos de educación continua, que les permita elevar su nivel academico y desempeño profesional. Optener recursos economicos para equipamientos de talleres y laboratorios, formación docente, adquisición de bibliografia y apoyo a la investigación.

**ÓRGANO O ENTE EJECUTOR:**
Instituto Universitario de Tecnologia del Estado Trujillo

**LOCALIZACIÓN:**
Estado Trujillo.

**POLÍTICA:**
Garantizar los accesos al conocimiento para universalizar la educación superior con pertinencia.

| | |
|---|---|
| **Inicio** | 01/01/2011 |
| **Fin** | 31/12/2011 |

**Monto Total Proyecto**
(En Bolívares)
141.565,00

Financiamiento
(En Bolívares)

| | |
|---|---|
| Aprobado Ley 2011: | 134.115,00 |
| Modificado 2011: | 7.450,00 |
| Aprobado Total : | 141.565,00 |
| Ejecutado Total: | 88.776,13 |

| | | |
|---|---|---|
| % de Avance Físico del Proyecto | 2011 | |
| | Total | 63% |

| Fuentes de Financiamiento del Proyecto 2010 | Fuente | Ordinario | Extraordinario | Otros |
|---|---|---|---|---|
| | Monto Aprobado (En Bolívares) | 134.115,00 | 7.450,00 | |

| Bien o Servicio (Meta Total) | Meta Física 2011 | Ejecución Física 2011 | % | Meta Financiera 2011 | Ejecución Financiera 2011 | % |
|---|---|---|---|---|---|---|
| Gestion y Coordinacion | 4 | 3 | 75% | 114.405,00 | 77.012,74 | 67% |
| Formacion de postgrado | 150 | 47 | 31% | 27.160,00 | 11.763,39 | 43% |

Fuente: Instituto Universitario de Tecnologia del Estado Trujillo

**PROYECTO 05: (Código de Nueva Etapa 111718):**

**Objetivo Estratégico Institucional**
Avanzar en la conformación de la nueva estructura social

**Política**
Garantizar la permanencia y prosecución en el sistema educativo.

**Proyecto**

Generación, Divulgación y aplicación del conocimiento.

**Objetivo Específico del Proyecto**
Vincular a las comunidades con el ejercicio profesional a lo largo de Vincular a las comunidades con el ejercicio profesional a lo largo de todo el trayecto formativo, así como fomentar, promover y difundir todas la expresiones y representaciones de los diversos ámbitos del ser humano: intelectuales, culturales y deportivos.

**Monto de Inversión: Bs. 349.029,00**

**Logros**
Consolidar la investigación como una actividad productiva y generadora del conocimiento es la meta fundamental de este proyecto. Generar procesos de investigación desde los talentos en las diferentes áreas del conocimiento con aplicación en los métodos, procedimientos y técnicas en las áreas productivas requiere de una inversión en material divulgativo como las publicaciones. No obstante, se observa que este componente de la formación académica no se ha venido ejecutando significativamente por lo que se requiere un esfuerzo para promover iniciativas académicas que profundicen en la experiencia y el uso del método científico racional para el estudio de situaciones complejas donde se requiera del apoyo documental y bibliográfico. El avance físico del proyecto es de 66%, con una inversión financiera de 228.809,00 bolívares

**Obstáculos**
Falta de apertura de los procesos de investigación en las diferentes áreas del conocimiento para tener pertinencia en los diferentes eventos científicos nacionales e internacionales. Asimismo, falta de creación de centros de investigación que permitieran promover la labor investigativa de la institución.

Memoria Año 2011

# PROYECTO

**NOMBRE DEL PROYECTO:** **CODIGO NUEVAETAPA:** **111718**

**Generación, Divulgación y aplicación del conocimiento**

**OBJETIVO ESTRATÉGICO INSTITUCIONAL:**
Avanzar en la conformación de la nueva estructura social

**OBJETIVO ESTRATÉGICO NUEVA ETAPA:**
Avanzar en la conformación de la nueva estructura social

**ENUNCIADO DEL PROYECTO:**

La transformación que se esta desarrollando dentro de la institución crea el compromiso y la responsabilidad de asumir la investigación universitaria como el instrumento que ha de lograr la resolución de los problemas que afectan a la sociedad. En este sentido, la gestión del conocimiento eficiente y eficaz se ha de lograr por el interés de promover y desarrollar investigaciones contextualizadas y pertinentes a la realidad local. La institución cuenta con un cuerpo profesoral altamente calificado que unido a las líneas de investigación definidas por carreras cortas y programas nacionales de formación, conformando un potencial relevante en esta función universitaria, sin embargo para que exista una investigación acorde con la misión de la universidad politécnica ajustada a una revisión y orientación de la investigación tanto en su abordaje metodológico como en sus líneas de investigación.

**ÓRGANO O ENTE EJECUTOR:**

Instituto Universitario de Tecnologia del Estado Trujillo

**LOCALIZACIÓN:**

Estado Trujillo.

**POLÍTICA:**
Garantizar la permanencia y prosecución en el sistema educativo.

| | |
|---|---|
| **Inicio** | 01/01/2011 |
| **Fin** | 31/12/2011 |

**Monto Total Proyecto**
(En Bolívares)
349.029,00

Financiamiento
(En Bolívares)

| | |
|---|---|
| Aprobado Ley 2011: | 305.614,00 |
| Modificado 2011: | 43.415,00 |
| Aprobado Total : | 349.029,00 |
| Ejecutado Total: | 228.809,00 |

| | | |
|---|---|---|
| % de Avance Físico del Proyecto | 2011 | |
| | Total | 66% |

| Fuentes de Financiamiento del Proyecto 2010 | Fuente | Ordinario | Extraordinario | Otros |
|---|---|---|---|---|
| | Monto Aprobado (En Bolívares) | 305.614,00 | 43.415,00 | |

| Bien o Servicio (Meta Total) | Meta Física 2011 | Ejecución Física 2011 | % | Meta Financiera 2011 | Ejecución Financiera 2011 | % |
|---|---|---|---|---|---|---|
| Gestion y coordinacion academica de la investigacion | 4 | 3 | 75% | 284.699,00 | 208.329,57 | 73% |
| Investigación en el área de Ingeniería, Arquitectura y Tecnología | 4 | 1 | 25% | 6.720,00 | 400,00 | 6% |
| Investigación en el área de las Ciencias Sociales | 4 | 0 | 0% | 6.440,00 | 0,00 | 0% |
| Investigación en el área de Humanidades, Letras y Arte | 4 | 1 | 25% | 2.000,00 | 300,00 | 15% |
| Investigacion en el area interdisciplinaria | 4 | 1 | 25% | 9.520,00 | 1.220,00 | 13% |
| Divulgación del conocimiento | 8 | 4 | 50% | 39.650,00 | 18.559,20 | 47% |

Fuente: Instituto Universitario de Tecnologia del Estado Trujillo

## PROYECTO 06: (Código de Nueva Etapa 111058):

**Objetivo Estratégico Institucional**
Lograr la integración de la Institución con la sociedad dando respuesta a las necesidades del entorno, con programas comunitarios que busquen solucionar o mitigar situaciones puntuales con el ejercicio continuo de actividades profesionales, técnicas, culturales y deportivas, que manifiesten un compromiso con la sociedad.

**Política**
Garantizar los accesos al conocimiento para universalizar la educación superior con pertinencia.

**Proyecto**

Intercambio del Conocimiento con la Sociedad

**Objetivo Específico del Proyecto**
Motorizar los programas comunitarios coordinados bajo las unidades socio-deportivas, socio-culturales y de acción comunitaria para dar respuestas a las necesidades de las comunidades e Instituciones públicas y privadas, así como difundir y promocionar los resultados del intercambio de experiencias.

**Monto de Inversión: Bs. 1.585.894,00**

**Logros**
La Vinculación entre el IUTET y su comunidad es hoy un lineamiento fundamental hacia la verdadera transformación universitaria. La coordinación de un plan de actividades de extensión para realizar eventos culturales, deportivos y comunitarios conjuntamente con los consejos comunales hacia el fortalecimiento de la asistencia técnica y el seguimiento a los proyectos comunitarios constituye uno de los proyectos vanguardia que moviliza la institución desde el Departamento de Extensión Universitaria y la Sala Situacional donde hacen protagonismo las comunidades organizadas.

Este nuevo vinculo, incorpora en la gestión actual la mejor de las voluntades de todos los sectores de la institución, se vienen realizando actividades de acercamiento e intercambio de ideas y experiencias con los consejos comunales y grupos organizados para establecer planes de trabajo que permitan dar respuesta técnica a problemáticas sociales y económicas partiendo de los talentos existentes y sus potenciales para adecuarlos a dar respuesta a necesidades puntuales en los proyectos comunitarios.

Se manifiesta pues un efectivo cumplimiento de las metas en el orden del 74% con un 1.178.169,51 del presupuesto ejecutado. Sin embargo, se hace

necesario retomar una nueva política de redistribución del gasto para adecuarla a las acciones específicas contempladas en la ejecución del proyecto en lo que respecta al gasto presupuestario del mismo para el siguiente período fiscal.

Memoria Año 2011

# PROYECTO

**NOMBRE DEL PROYECTO:** **CODIGO NUEVAETAPA:** **111058**
**Intercambio del Conocimiento con la Sociedad**

**OBJETIVO ESTRATÉGICO INSTITUCIONAL:**

Lograr la integración de la Institución con la sociedad dando respuesta a las ncesidades del entorno, con programas comunitarios que busquen solucionar o mitigar situaciones puntuales con el ejercicio continuo de actividades profesionales, tecnicas, culturales y deportivas, que manifiesten un compromiso con la sociedad.

**OBJETIVO ESTRATÉGICO NUEVA ETAPA:**

Avanzar en la conformación de la nueva estructura social

**ENUNCIADO DEL PROYECTO:**

Orientar, velar y difundir la vinculación social de la institución con las comunidades facilitando con actividades socio-culturales, socio-deportivas, socio-comunitarias y técnico-profesionales, la integración con el entorno como compromiso institucional

**ÓRGANO O ENTE EJECUTOR:**

Instituto Universitario de Tecnologia del Estado Trujillo

**LOCALIZACIÓN:**

Estado Trujillo.

**POLÍTICA:**

Garantizar los accesos al conocimiento para universalizar la educación superior con pertinencia.

| | |
|---|---|
| **Inicio** | 01/01/2011 |
| **Fin** | 31/12/2011 |

**Monto Total Proyecto**
(En Bolívares)
1.585.894,00

Financiamiento
(En Bolívares)

| | |
|---|---|
| Aprobado Ley 2011: | 1.210.720,00 |
| Modificado 2011: | 375.174,00 |
| Aprobado Total : | 1.585.894,00 |
| Ejecutado Total: | 1.178.169,51 |

| | | |
|---|---|---|
| % de Avance Físico del Proyecto | 2011 | |
| | Total | 74% |

| Fuentes de Financiamiento del Proyecto 2010 | Fuente | Ordinario | Extraordinario | Otros |
|---|---|---|---|---|
| | Monto Aprobado (En Bolívares) | 1.210.720,00 | 375.174,00 | |

| Bien o Servicio (Meta Total) | Meta Física 2011 | Ejecución Física 2011 | % | Meta Financiera 2011 | Ejecución Financiera 2011 | % |
|---|---|---|---|---|---|---|
| Gestiòn y coordinaciòn academica de la vinculaciòn social | 350 | 250 | 100% | 1.290.494,00 | 1.066.951,37 | 83% |
| Proyección Social | 40 | 10 | 25% | 10.080,00 | 2.042,09 | 20% |
| Asistencia Profesional y Técnica | 150 | 50 | 33% | 1.360,00 | 327,60 | 24% |
| Educación Permanente | 12 | 5 | 42% | 3.360,00 | 1.217,00 | 36% |
| Desarrollo Deportivo | 24 | 14 | 58% | 179.720,00 | 95.331,45 | 53% |
| Desarollo Cultural | 16 | 6 | 38% | 34.680,00 | 11.300,00 | 33% |
| Divulgación de Actividades de Extensión | 16 | 0 | 0% | 65.080,00 | 0,00 | 0% |
| Produccìon | 16 | 15 | 94% | 1.120,00 | 1.000,00 | 89% |

Fuente: Instituto Universitario de Tecnologia del Estado Trujillo

## PROYECTO 07: (Código de Nueva Etapa 111668):

**Objetivo Estratégico Institucional**
Avanzar en la conformación de la nueva estructura social

**Política**
Garantizar la permanencia y prosecución en el sistema educativo.

**Proyecto**

Captación, Permanencia y Atención Integral al Estudiante.

**Objetivo Específico del Proyecto**
Tiene como finalidad garantizar el ingreso, las condiciones para el desempeño estudiantil y una adecuada atención para mejorar los niveles de prosecución.

**Monto de Inversión: Bs. 13.626.684,08**

**Logros**
El 98% de la población estudiantil del IUTET, proviene de un estrato social IV denominación media baja, de menores recursos económicos; por el cual la institución provee, en el actual proyecto, una serie de programas sociales, dirigidos a estos estudiantes, regularmente inscritos y que hacen vida activa en nuestra Casa de Estudios, a través de: Asignaciones de beneficios socio económicos mediante los diferentes programas estudiantiles Atención Psicológica (Tratamiento especializado) Asesorías del estudiante (educativo, vocacional, profesional, personal y social ). Atención médico – odontológica.

De allí que para garantizar la prosecución estudiantil en la institución haciendo frente a la factores negativos como la deserción académica es importante fortalecer el componente socio-asistencial que contribuye a dar sostenimiento a las políticas académicas de la institución al tiempo que contribuyen a dar apoyo al gasto del grupo familiar del estudiante.

Los datos reflejados en la ficha técnica muestran un perfil de cumplimiento de las metas en un con una inversión financiera del 13.371.911,94, que si bien es positiva requiere incrementarse para lograr el mayor impacto posible en la población beneficiaria: los estudiantes regulares de la institución.

Memoria Año 2010

## PROYECTO

**NOMBRE DEL PROYECTO:** **CODIGO NUEVAETAPA:** **111668**
**Captación, Permanencia y Atención Integral al Estudiante**

**OBJETIVO ESTRATÉGICO INSTITUCIONAL:**
Avanzar en la conformación de la nueva estructura social

**OBJETIVO ESTRATÉGICO NUEVA ETAPA:**
Avanzar en la conformación de la nueva estructura social

**ENUNCIADO DEL PROYECTO:**
El 80% de la población estudiantil del IUTET, proviene de un estrato social IV denominación media baja, de menores recursos económicos; por el cual la institución provee una serie de programas dirigidos a estos estudiantes regularmente inscritos que hacen vida activa en nuestra casa de estudios a través de: -Asignaciones de beneficios socio económicos a través de los diferentes programas estudiantiles -Atención Psicológica (Tratamiento especializado) -Asesorias del estudiante (educativo, vocacional, profesional, personal y social ). -Atención medico - odontológica Esto en correspondencia con el Plan Nacional de Desarrollo Simón Bolívar el cual establece en su lineamiento referido a la Suprema Felicidad Social lo siguiente: A partir de la construcción de una estructura social incluyente, un nuevo modelo social, productivo, humanista y endógeno, se persigue que todos vivamos en similares condiciones, rumbo a lo que expresaba El Libertador: La Suprema Felicidad Social¿

**ÓRGANO O ENTE EJECUTOR:**
Instituto Universitario de Tecnologia del Estado Trujillo

**LOCALIZACIÓN:**
Estado Trujillo.

**POLÍTICA:**
Garantizar la permanencia y prosecución en el sistema educativo.

| | |
|---|---|
| **Inicio** | 01/01/2011 |
| **Fin** | 31/12/2011 |

**Monto Total Proyecto**
(En Bolívares)
13.626.684,08

Financiamiento
(En Bolívares)

| | |
|---|---|
| Aprobado Ley 2011: | 10.088.723,00 |
| Modificado 2011: | 3.537.961,08 |
| Aprobado Total : | 13.626.684,08 |
| Ejecutado Total: | 13.371.911,94 |

| | | |
|---|---|---|
| % de Avance Físico del Proyecto | 2011 | |
| | Total | 98% |

| Fuentes de Financiamiento del Proyecto 2010 | Fuente | Ordinario | Extraordinario | Otros |
|---|---|---|---|---|
| | Monto Aprobado (En Bolívares) | 10.088.723,00 | 3.537.961,08 | |

| Bien o Servicio (Meta Total) | Meta Física 2011 | Ejecución Física 2011 | % | Meta Financiera 2011 | Ejecución Financiera 2011 | % |
|---|---|---|---|---|---|---|
| Gestión y Coordinacòn de los Procesos de Ingreso, Permanencia y Egreso Estudiantil | 7.980 | 7.980 | 100% | 3.399.891,00 | 3.278.750,58 | 96% |
| Servicio de Orientaciòn | 7.980 | 7.850 | 98% | 5.000,00 | 4.176,00 | 84% |
| Servicio Socioeconomico | 7.980 | 7.980 | 100% | 1.769.722,00 | 1.764.800,00 | 100% |
| Asistencia Integral de Salud | 7.980 | 7.850 | 98% | 862.792,00 | 744.601,36 | 86% |
| Servicio de Comedor | 7.980 | 7.980 | 100% | 6.607.693,08 | 6.606.384,00 | 100% |
| Asesoria Academica | 7.980 | 7.900 | 99% | 310.348,00 | 307.136,00 | 99% |
| Inserciòn Socio Productiva | 7.980 | 7.980 | 100% | 581.238,00 | 580.350,00 | 100% |
| Personas con capacidades diferentes | 7.980 | 0 | 0% | 4.000,00 | 0,00 | 0% |
| Cooperaciòn y Solidaridad Estudiantil | 7.980 | 7.980 | 100% | 86.000,00 | 85.714,00 | 100% |

Fuente: Instituto Universitario de Tecnologia del Estado Trujillo

**PROYECTO 08: (Código de Nueva Etapa 111503):**

**Objetivo Estratégico Institucional**
Avanzar en la conformación de la nueva estructura social

**Política**
Garantizar la permanencia y prosecución en el sistema educativo.

**Proyecto**

Fortalecimiento y Desarrollo de la Gestión Científica Tecnológica y

Humanística.

**Objetivo Específico del Proyecto**
Tiene como finalidad garantizar el apoyo en materia de los servicios de biblioteca, laboratorios, talleres y plataforma tecnológica de la academia.

**Monto de Inversión: Bs. 2.642.606,00**

**Logros**
Las exigencias del sector productivo actual demanda por recursos humanos acordes con las tecnologías de punta, inciden cada día mas en las instituciones que ofertan programas de educación superior en áreas tecnológicas. El IUTET durante este año realizo una ejecución del 79% de las metas establecidas para este proyecto con una inversión de 2.322.313,33 bolívares. Cabed estacar que a pesar de la completa ejecución del proyecto para el próximo ejercicio fiscal es necesario implementar nuevos planes que permitan a la institución la formación técnica del estudiante, mediante dotaciones de equipos tecnológicos pues el más afectado viene a ser el beneficiario directo, que es el estudiante regular que reclama un modelo de enseñanza aprendizaje con estándares de calidad.

**Obstáculos**
La dotación de nuevos equipos de tecnología para el área de computación no abarca la capacidad de demanda necesaria para cubrir el sistema

Memoria Año 2010

# PROYECTO

**NOMBRE DEL PROYECTO:** **CODIGO NUEVAETAPA:** **111503**
**Fortalecimiento y Desarrollo de la Gestión Científica Tecnológica y Humanística**

**OBJETIVO ESTRATÉGICO INSTITUCIONAL:**
Avanzar en la conformación de la nueva estructura social

**OBJETIVO ESTRATÉGICO NUEVA ETAPA:**
Avanzar en la conformación de la nueva estructura social

**ENUNCIADO DEL PROYECTO:**

En el marco de la Transformación de los Institutos Tecnológicos y Colegios Universitarios a Universidades Politécnicas, se crea la necesidad de ofrecer una educación de calidad de la mano a las nuevas filosofías educativas en pro de formar individuos integrales a través del conocimiento traducido en: Aprender a Ser, Aprender a Convivir, Aprender a Hacer, Aprender a Conocer, todo esto en un ambiente propicio para la realización de su proceso de aprendizaje. Por lo tanto este proyecto tiene por finalidad continuar la formación de estudiantes que contribuyan a la transformación social, mediante la apropiación, creación e innovación de conocimientos científicos, tecnológicos y

**ÓRGANO O ENTE EJECUTOR:**
Instituto Universitario de Tecnologia del Estado Trujillo

**LOCALIZACIÓN:**
Estado Trujillo.

**POLÍTICA:**
Garantizar la permanencia y prosecución en el sistema educativo.

| | |
|---|---|
| **Inicio** | 01/01/2011 |
| **Fin** | 31/12/2011 |

**Monto Total Proyecto**
(En Bolívares)
2.642.606,00

Financiamiento
(En Bolívares)

| | |
|---|---|
| Aprobado Ley 2011: | 1.767.963,00 |
| Modificado 2011: | 874.643,00 |
| Aprobado Total : | 2.642.606,00 |
| Ejecutado Total: | 2.322.313,33 |

| | | |
|---|---|---|
| % de Avance Físico del Proyecto | 2011 | |
| | Total | 88% |

| Fuentes de Financiamiento del Proyecto 2010 | Fuente | Ordinario | Extraordinario | Otros |
|---|---|---|---|---|
| | Monto Aprobado (En Bolívares) | 1.767.963,00 | 874.643,00 | |

| Bien o Servicio (Meta Total) | Meta Física 2011 | Ejecución Física 2011 | % | Meta Financiera 2011 | Ejecución Financiera 2011 | % |
|---|---|---|---|---|---|---|
| Gestión Administrativa | 4 | 4 | 100% | 2.185.156,00 | 2.104.704,12 | 96% |
| Servicios de Biblioteca | 8355 | 6320 | 76% | 264.640,00 | 143.523,14 | 54% |
| Laboratorios y Bioteros | 8355 | 4000 | 48% | 192.810,00 | 74.086,07 | 38% |

Fuente: Instituto Universitario de Tecnologia del Estado Trujillo

## PROYECTO 09: (Código de Nueva Etapa 111072):

**Objetivo Estratégico Institucional**
Mantenimiento y resguardo de bienes muebles e inmuebles que Contribuya a optimizar la gestión y los procesos de enseñanza-aprendizaje, tecnificando los procesos de Servicios Generales como Unidad Organizativa que garantiza la planificación, organización, dirección y control del mantenimiento

**Política**
Garantizar los accesos al conocimiento para universalizar la educación superior con pertinencia.

**Proyecto**

Desarrollo y Mantenimiento de la Infraestructura y Bienes Nacionales.

**Objetivo Específico del Proyecto**
Optimizar y tecnificar el mantenimiento, protección y seguridad industrial y servicios básicos con eficiencia y calidad total, en las Sedes Principal, Sede La Beatriz, y Extensiones Zona Baja El Dividive, Boconó y Trujillo que mejoran la calidad de vida de la comunidad universitaria, además, Tiene como finalidad la preservación de la planta física a través del mantenimiento y conservación de los espacios físicos y mantenimiento de los bienes nacionales.

**Monto de Inversión: Bs. 9.849.519,00**

Este proyecto se involucra el pago de los servicios básicos, agua, luz, teléfono, vigilancia y los sueldos y salarios de los trabajadores con el resto de los emolumentos por lo que se considera un proyecto de elevada ejecución operativa

**Logros**

Este proyecto busca optimizar los servicios básicos en la Institución además, todo lo relacionado al mantenimiento y transporte mediante la tecnificación del mantenimiento, protección y seguridad industrial, servicios básicos y transporte estudiantil con eficiencia y calidad total, en la Sede Principal, Sede La Beatriz, y Extensiones Zona Baja El Dividive, Boconó y Trujillo hacia la mejora de la calidad de vida de la comunidad universitaria. De allí que el hecho de alcanzar un 79% en la ejecución de las metas propuestas con el 7.768.349,86 de ejecución financiera indica la ejecución de un plan preventivo de mantenimiento en las estructuras de las edificaciones y áreas verdes mediante actividades de remodelación, pintura y acabado de los

espacios y limpieza de las unidades de transporte con participación del personal obrero y administrativo.

.

**Obstáculos**

Falta de recursos que permitan la dotación de mobiliario de oficina y de alojamiento para mejorar la calidad de trabajo, y el ambiente estudiantil sea más acorde.

Memoria Año 2010

# PROYECTO

**NOMBRE DEL PROYECTO:** **CODIGO NUEVAETAPA: 111072**

**Desarrollo y Mantenimiento de la Infraestructura y Bienes Nacionales**

**OBJETIVO ESTRATÉGICO INSTITUCIONAL:**

Mantenimiento y resguardo de bienes muebles e inmuebles que Contribuya a optimizar la gestión y los procesos de enseñanza-aprendizaje, tecnificando los procesos de Servicios Generales como Unidad Organizativa que garantiza la planificación, organización, dirección y control del mantenimiento

**OBJETIVO ESTRATÉGICO NUEVA ETAPA:**

Avanzar en la conformación de la nueva estructura social

**ENUNCIADO DEL PROYECTO:**

Mejorar la eficiencia de la Unidad de Servicios Generales en beneficio de los que hacen vida activa en las diferentes sedes para contribuir con la optimización de los tiempos de respuesta en el mantenimiento de las instalaciones, equipos, protección y seguridad industrial, a través del establecimiento de Planes y Programas de Mantenimiento Preventivo y Correctivo, así como, la prevención de accidentes con el establecimiento de la Protección y Seguridad Industrial de la comunidad universitaria, y del control de estos en las Plantas Físicas del instituto.

**ÓRGANO O ENTE EJECUTOR:**

Instituto Universitario de Tecnologia del Estado Trujillo

**LOCALIZACIÓN:**

Estado Trujillo.

**POLÍTICA:**

Garantizar los accesos al conocimiento para universalizar la educación superior con pertinencia.

| | |
|---|---|
| **Inicio** | 01/01/2011 |
| **Fin** | 31/12/2011 |

**Monto Total Proyecto**
(En Bolívares)
9.849.519,00

Financiamiento
(En Bolívares)

| | |
|---|---|
| Aprobado Ley 2011: | 6.070.891,00 |
| Modificado 2011: | 3.778.628,00 |
| Aprobado Total : | 9.849.519,00 |
| Ejecutado Total: | 7.768.349,86 |

| | | |
|---|---|---|
| % de Avance Físico del Proyecto | 2011 | |
| | Total | 79% |

| Fuentes de Financiamiento del Proyecto 2010 | Fuente | Ordinario | Extraordinario | Otros |
|---|---|---|---|---|
| | Monto Aprobado (En Bolívares) | 6.070.891,00 | 3.778.628,00 | |

| Bien o Servicio (Meta Total) | Meta Física 2011 | Ejecución Física 2011 | % | Meta Financiera 2011 | Ejecución Financiera 2011 | % |
|---|---|---|---|---|---|---|
| Gestión y Coordinación | 4 | 4 | 100% | 1.294.685,00 | 1.113.278,85 | 86% |
| Mantenimiento y Conservación | 40.000 | 35.000 | 88% | 8.450.434,00 | 6.561.790,27 | 78% |
| Diseño y Elaboración de Proyectos | 4 | 3 | 75% | 7.840,00 | 5.308,60 | 68% |
| Remodelaciones y Adecuaciones | 4 | 4 | 100% | 96.560,00 | 87.972,14 | 91% |

Fuente: Instituto Universitario de Tecnologia del Estado Trujillo

**CUADRO Nº 9**

**RESUMEN MATRÍCULA DE PREGRADO**
**CLASIFICADOS POR CARRERA Y MENCIÓN**
**ENTE:INSTITUTO UNIVERSITARIO DE TECNOLOGIA DEL ESTADO TRUJILLO**

| CARRERAS | AÑO 2010 REAL | AÑO 2011 ÚLTIMO ESTIMADO |
|---|---|---|
| MTTO. EQUIPOS MECANICOS | 235 | 152 |
| MTTO INDUSTRIAL | 209 | 119 |
| MTTO EQUIPOS ELECTRICOS | 226 | 131 |
| CONSTRUCCION CIVIL | 289 | 195 |
| BANCAS Y FINANZAS | 180 | 113 |
| MTTO MAQ AGRICOLA Y PESADA | 165 | 140 |
| ADMINISTRACION DE EMPRESAS | 61 | 40 |
| INFORMATICA | 429 | 281 |
| MERCADEO | 159 | 149 |
| SERVICIOS DE LA HOSPITALIDAD | 28 | 24 |
| TURISMO | 166 | 234 |
| PNF ADMINISTRACION | 983 | 1.842 |
| PNF CONSTRUCCION CIVIL | 573 | 888 |
| PNF ELECTRICIDAD | 299 | 604 |
| PNF MANTENIMIENTO | 774 | 1.302 |
| PNF INFORMATICA | 800 | 1.494 |
| PNF MECANICA | 188 | 410 |
| PNF TURISMO | 0 | 87 |
| **TOTAL** | **5.764** | **8.205** |

**NOTA: Estimado Ultimo Trimestre**
**Fuente:** Dpto de Admisión y Control de Estudios (2011)
Instructivo Nº 7 Trimestre Octubre-Diciembre 2010

**CUADRO Nº 10**

**RESUMEN NUEVOS INGRESOS DE PREGRADO**
**CLASIFICADOS POR CARRERA Y MENCIÓN**
**ENTE: INSTITUTO UNIVERSITARIO DE TECNOLOGIA DEL ESTADO TRUJILLO**

| CARRERAS | AÑO 2010 REAL | AÑO 2011 ÚLTIMO ESTIMADO |
|---|---|---|
| MTTO. EQUIPOS MECANICOS | - | - |
| MTTO INDUSTRIAL | - | - |
| MTTO EQUIPOS ELECTRICOS | - | - |
| CONSTRUCCION CIVIL | - | - |
| BANCAS Y FINANZAS | - | - |
| MTTO MAQ AGRICOLA Y PESADA | - | - |
| ADMINISTRACION DE EMPRESAS | - | - |
| INFORMATICA | - | - |
| MERCADEO | - | - |
| SERVICIOS DE LA HOSPITALIDAD | - | - |
| TURISMO | - | - |
| PNF ADMINISTRACION | - | 945 |
| PNF CONSTRUCCION CIVIL | - | 379 |
| PNF ELECTRICIDAD | - | 360 |
| PNF MANTENIMIENTO | - | 582 |
| PNF INFORMATICA | - | 710 |
| PNF MECANICA | - | 309 |
| **(6) TOTAL** | **0** | **3.285** |

**Fuente:** Dpto de Admisión y Control de Estudios (2011)
Instructivo Nº 7 Trimestre Octubre-Diciembre 2010

## GRAFICO Nº 1

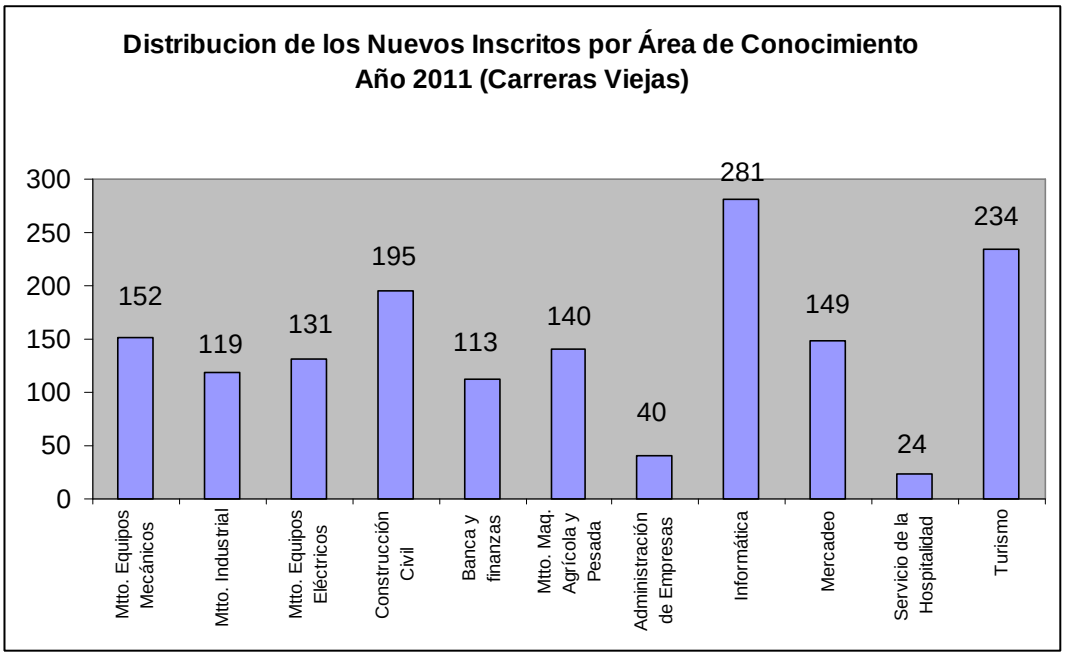


**FUENTE**: Dpto de Admisión y Control de Estudio (2011)

## GRAFICO Nº 2

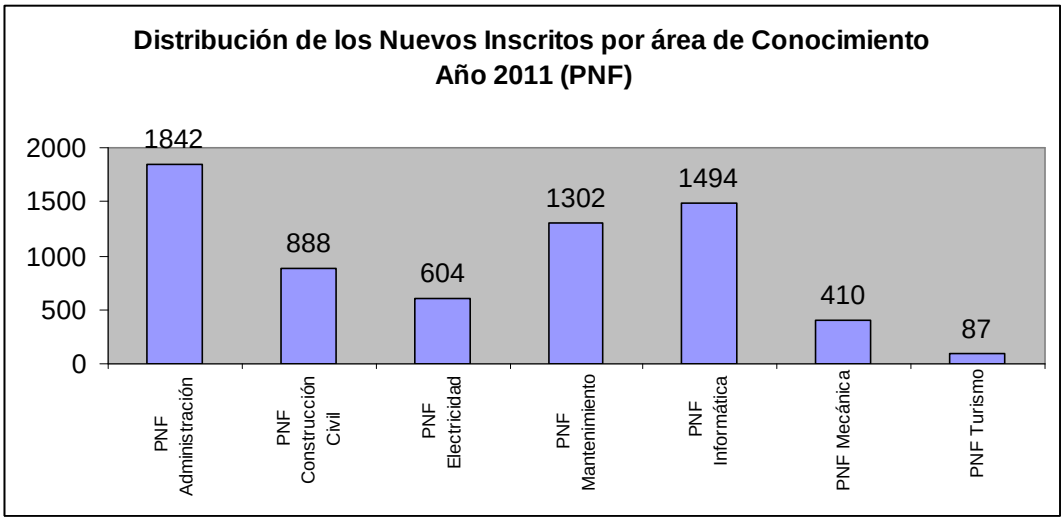


**FUENTE**: Dpto de Admisión y Control de Estudio (2011)

## GRAFICO Nº 3

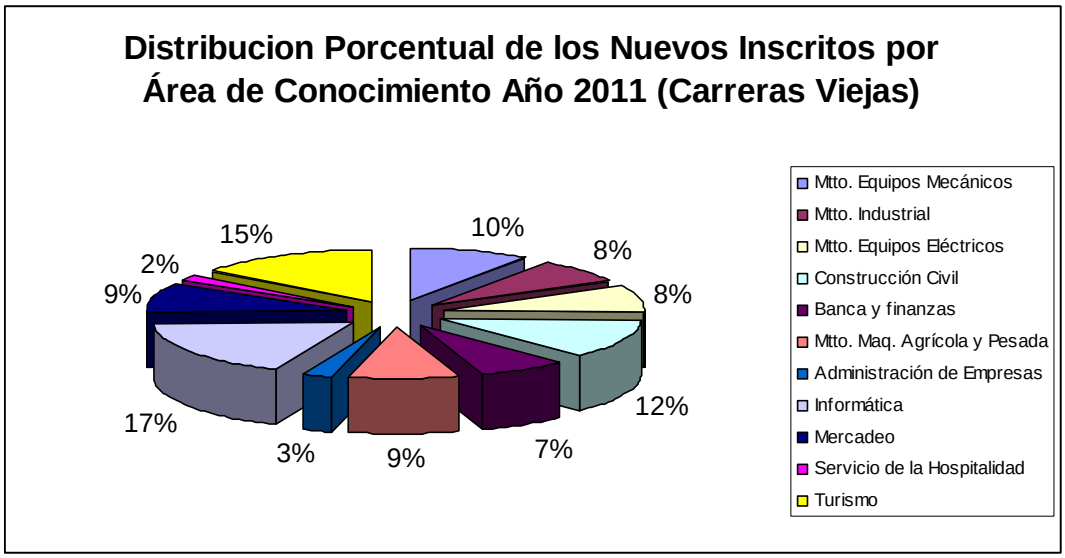


**FUENTE**: Dpto de Admisión y Control de Estudio (2011)

## GRAFICO Nº 4

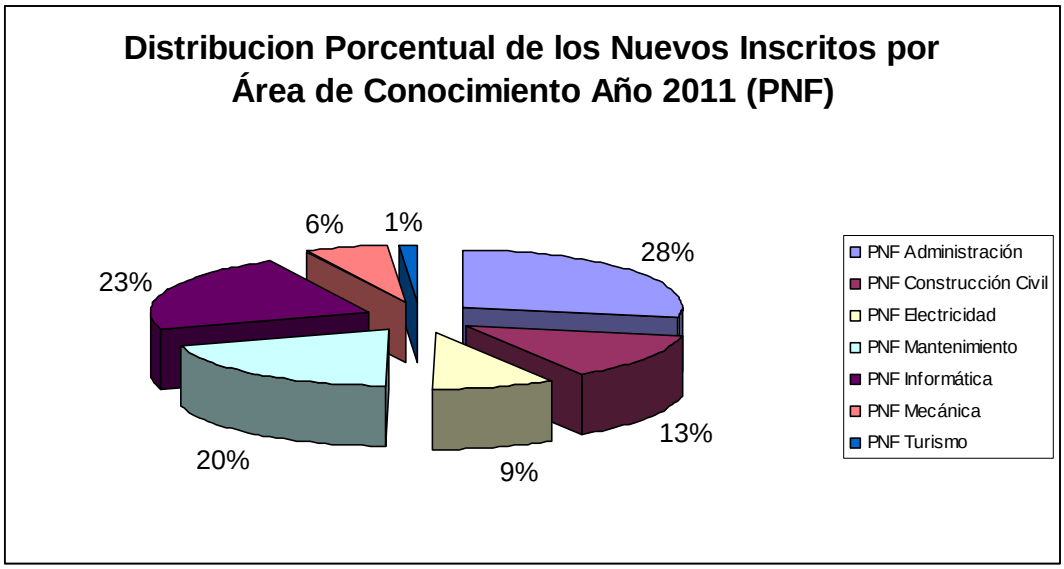


**FUENTE**: Dpto de Admisión y Control de Estudio (2011)

**CUADRO Nº 10**

## RESUMEN EGRESADOS DE PREGRADO CLASIFICADOS POR CARRERA Y MENCION

**ENTE: INSTITUTO UNIVERSITARIO DE TECNOLOGIA DEL ESTADO TRUJILLO**

| CARRERAS | AÑO 2010 REAL | AÑO 2011 ÚLTIMO ESTIMADO |
|---|---|---|
| MTTO. EQUIPOS MECANICOS | 53 | 7 |
| MTTO INDUSTRIAL | 38 | 6 |
| MTTO EQUIPOS ELECTRICOS | 71 | 1 |
| CONSTRUCCION CIVIL | 85 | 27 |
| BANCAS Y FINANZAS | 46 | 36 |
| MTTO MAQ AGRICOLA Y PESADA | 63 | - |
| ADMINISTRACION DE EMPRESAS | 61 | 14 |
| INFORMATICA | 128 | 111 |
| MERCADEO | 50 | - |
| SERVICIOS DE LA HOSPITALIDAD | 4 | - |
| TURISMO | 10 | - |
| PNF ADMINISTRACION | - | 175 |
| PNF CONSTRUCCION CIVIL | - | 83 |
| PNF ELECTRICIDAD | - | 56 |
| PNF MANTENIMIENTO | - | 66 |
| PNF INFORMATICA | - | 103 |
| PNF MECANICA | - | 33 |
| **TOTAL** | **609** | **718** |

**Fuente:** Dpto de Admisión y Control de Estudios (2011)
Instructivo Nº 7 Trimestre Octubre-Diciembre 2010

CUADRO Nº 11

**RESUMEN DE EJECUCIÓN DE PROVIDENCIAS ESTUDIANTILES**
**ENTE: INSTITUTO UNIVERSITARIO DE TRECNOLOGIA DEL ESTADO TRUJILLO**

**AYUDAS DIRECTAS**

| CONCEPTOS | BENEFICIARIOS Y RECURSOS ASIGNADOS | | | | | | | |
|---|---|---|---|---|---|---|---|---|
| | AÑO 2010 | | | | AÑO 2011 | | | |
| | Nº DE BENEFICIARIOS (REAL) | PRESUPUESTO ASIGNADO | PRESUPUESTO MODIFICADO | PRESUPUESTO EJECUTADO 2011 | Nº DE BENEFICIARIOS (ÚLTIMO ESTIMADO) | PRESUPUESTO ASIGNADO | PRESUPUESTO MODIFICADO | PRESUPUESTO EJECUTADO 2011 |
| BECAS EN EFECTIVO (*)(Año 2010: Beca transporte Año: 2011 es Solo BECA ) | 546 | 327.600 | 1.094.936 | 1.377.240 | 591 | 864.000 | 1.769.724 | 1.764.800 |
| PREPARADURIAS | 20 | 36.840 | 41.548 | 23.601 | 20 | 73.680 | 73.680 | 76.436 |
| PASANTIAS | 15 | 21.000 | 36.750 | 21.788 | 15 | 45.000 | 45.000 | 45.000 |
| AYUDANTÍAS (Año 2010: Beca Trabajo Año: 2011 Ayudantia) | 106 | 138.000 | 318.932 | 304.591 | 120 | 429.797 | 536.238 | 535.350 |
| CRÉDITOS EDUCATIVOS | | | | | | | | |
| AYUDAS EVENTUALES Y EXTRAORDINARIAS (Ayudas Ocasionales más Ayudas Económicas) | 72 | 40.000 | 402.964 | 358.985 | 250 | 180.000 | 230.000 | 224.230 |
| **(3) TOTAL AYUDAS DIRECTAS** | **759** | **563.440** | **1.895.130** | **2.086.205** | **996** | **1.592.477** | **2.654.642** | **2.645.816** |

**SERVICIOS ESTUDIANTILES**

| CONCEPTOS | BENEFICIARIOS Y RECURSOS ASIGNADOS | | | | | | | |
|---|---|---|---|---|---|---|---|---|
| | AÑO 2010 | | | | AÑO 2011 | | | |
| | Nº DE BENEFICIARIOS (REAL) | PRESUPUESTO ASIGNADO | PRESUPUESTO MODIFICADO | PRESUPUESTO EJECUTADO 2011 | Nº DE BENEFICIARIOS (ÚLTIMO ESTIMADO) | PRESUPUESTO ASIGNADO | PRESUPUESTO MODIFICADO | PRESUPUESTO EJECUTADO 2011 |
| COMEDOR | 135.000 | 4.800.000 | 6.705.874 | 6.271.369 | 300.000 | 5.798.941 | 6.607.693 | 6.606.384 |
| TRANSPORTE | | | | | | | | |
| SERVICIOS MÉDICOS | | | | | | | | |
| MEDICINAS Y MATERIALES MÉDICO QUIRÚRGICOS Y DENTALES | 1.500 | 51.500 | 131.720 | 36.438 | 2.000 | 616.500 | 718.792 | 606.086 |
| OTROS BENEFICIOS (Año: 2010 Beca Académica y en Año 2011:Merito Academico) | 33 | 92.400 | 125.246 | 92.939 | 100 | 236.668 | 236.668 | 230.700 |
| **(5) TOTAL SERVICIOS ESTUDIANTILES** | **136.533** | **4.943.900** | **6.962.840** | **6.400.746** | **302.100** | **6.652.109** | **7.563.153** | **7.443.170** |

**Fuente: Dpto. Bienestar Estudiantil (2011)**

## 4. PRESUPUESTO CONSOLIDADO 2011

### CUADRO Nº 3

### Consolido de Ingresos Devengados y Recaudados

| Concepto | Ingreso Devengado | Ingreso Recaudado |
|---|---|---|
| Presupuesto Ley 2011 | 68.433.061 | 68.433.061 |
| Créditos Adicionales | 39.528.944 | 39.528.944 |
| Ingresos Propios | - | - |
| Otros | 4.643.276 | 4.643.276 |
| **TOTAL** | **112.605.281** | **112.605.281** |

**FUENTE:** Sección de Formulación (2011)

### CUADRO Nº 4

### Consolido de Gastos Ejecutados

| Partida | Total Presupuesto Ley | Total Créditos adicionales | Total Ejecución |
|---|---|---|---|
| | 1 | 2 | 3= (1) + (2) |
| **401** | 51.350.281 | 24.661.153,04 | 76.011.434,04 |
| **402** | 788.150 | 1.178.597,68 | 1.966.747,68 |
| **403** | 8.751.984 | 3.169.172,84 | 11.921.156,84 |
| **404** | 501.000 | 669.163,40 | 1.170.163,40 |
| **407** | 7.441.646 | 6.381.938,21 | 13.823.584,21 |
| **411** | 1.287.553 | 1.619.691,09 | 2.907.244,02 |
| **TOTAL** | **70.120.614** | **37.679.716,19** | **107.800.330,19** |

## 5. LINEAS Y PLANES DE ACCION A SER CONSIDERADAS PARA EL SIGUIENTE EJERCICIO FISCAL AÑO 2012

Los planes institucionales responden al compromiso político de avanza y profundizar, el Proyecto socialista del siglo XXI, por tanto la gestión institucional para el año 2012 se orienta a incluir en el Plan Operativo Anual la ejecución de proyectos que contribuyan a superar los obstáculos heredados de esquemas tradicionalistas que fortalecían la cultura del capitalismo, combatiendo por tanto ese esquema individualista que no

permite generalizar la equidad del disfrute de los derechos sociales fundamentales, como es la educación Superior.

Es por ello que del Plan de Desarrollo Económico y Social de la Nación 2007-2013 desarrolla siete líneas de acción en las cuales se insertan los proyectos institucionales como son:

- En lo atinente al desarrollo de la nueva ética socialista y con el fin de lograr un fortalecimiento en el área académica, se pretende garantizar la formación integral de los próximos egresados de licenciados e ingenieros durante el año 2012. Atender a una matricula de estudiantes en prosecución cercana a los 8023 participantes durante el año 2012 -Ofrecer ingreso para el 2012 a una población matricular de aproximadamente 1395 estudiantes -Asegurar la formación o actualización docente de un 50% de los docentes de los programas nacionales de formación, así como garantizar la incorporación del 100% de los estudiantes a proyectos comunitarios.
- Para el siguiente ejercicio, la institución pretende reivindicar la formación de recurso humano en maestrías y especializaciones así como la creación de nuevas especializaciones.
- La divulgación del conocimiento es una premisa institucional que busca la revisión y modificación del abordaje metodológico de nuestras líneas de investigación, a través de programas de capacitación, participación en eventos científicos nacionales e internacionales, promoviendo la divulgación de las investigaciones en la Revista Tecnología, Gerencia y Educación, creando centros de investigación y promoviendo la labor investigativa de la institución.
- Otra de las líneas de acción de los proyectos institucionales es la profundización de la Democracia Protagónica Revolucionaria, mediante la ejecución de proyectos que coadyuven a la formación del ciudadano para su participación en las políticas publicas, la consolidación y fortalecimiento de un nuevo modelo de producción socialista, por cuanto, a las instituciones universitarias le corresponde un rol protagónico en el logro de esta línea de acción. La extensión en la institución debe ampliar sus escenario educativo mas allá de sus espacio geográfico (estructura física) mediante mecanismos académicos apropiados, estrechando relaciones con la sociedad civil y organizada mediante un proceso de intercambio permanente de conocimientos, realidades y experiencias que le permiten creer, fortalecerse y retroalimentarse para cumplir eficientemente su misión social pertinente al desarrollo local, regional y nacional.
- Garantizar la permanencia y prosecución del estudiante dentro de la institución como su razón de ser y existir, desde su ingreso, su

trayectoria académica hasta su egreso, se presupuestó para el año 2012, los recursos que permitan cubrir las necesidades socioeconómicas y de atención integral en salud como elementos motivadores y asertivos en la dignificación de la comunidad estudiantil donde se forma el nuevo hombre republicano.

- Garantizar los servicios en las bibliotecas, laboratorios, y apoyo tecnológico al docente y estudiante. El servicio bibliotecario representa un recurso académico medular necesario para el desarrollo de las actividades universitarias, ya que, coadyuva sustancialmente a la consecución de los objetivos institucionales igualmente dotar con recursos tecnológicos de punta los laboratorios para presentar el servicio a los participantes de los Programas Nacionales de Formación y fortalecer los laboratorios existentes de las carreras de pensum viejo que se encuentran en su fase Terminal.
- Finalmente la institución prevé un reordenamiento de sus espacios mediante la elaboración de proyectos orientados a rehabilitar y remodelar la estructura de planta física, así como generar e implementarlos conjuntamente con las labores de mantenimiento preventivo y correctivo planificado para el ejercicio 2012.

**CUADRO Nº 5**

| Nº | PROYECTOS 2012 | MONTOS |
|---|---|---|
| **1** | Programas Nacionales de Formación | 24.582.095 |
| **2** | Formación en Carreras | 21.832.161 |
| **3** | Formación de Postgrado o Estudios Avanzados | 232.480 |
| **4** | Investigación, Innovación y Gestión del Conocimiento | 122.520 |
| **5** | Sistema de Recursos para la formación e Intercambio Académico | 459.840 |
| **6** | Sistema de Apoyo al Desarrollo Estudiantil | 12.771.371 |
| **7** | Intercambio y Gestión del Conocimiento con la Sociedad | 249.976 |
| **8** | Desarrollo y Mantenimiento de Infraestructura Física | 13.067.093 |
| **9** | Territorialización y Municipalización de la Educación Universitaria | 100.000 |
| **TOTAL** | | **73.417.536** |

**FUENTE:** Instructivo 19 (2012)

## CUADRO Nº 6

| Nº | Total Presupuesto Ley 2012 | Monto |
|---|---|---|
| **1** | Dirección y Coordinación de los Gastos de los Trabajadores | 29.371.080 |
| **2** | Gestión Administrativa | 2.914.176 |
| **3** | Previsión y Protección Social | 10.454.287 |
| **TOTAL** | | **42.739.543** |

**FUENTE:** Instructivo 19 (2012)

## CUADRO Nº 7

| Nº | Total Presupuesto Ley 2012 | Monto |
|---|---|---|
| **1** | Proyectos | 73.417.536 |
| **2** | Acciones Centralizadas | 42.739.543 |
| **TOTAL** | | **116.157.079** |

**FUENTE:** Instructivo 19 (2012)

***INSTITUTO UNIVERSITARIO DE TECNOLOGÍA "JOSÉ ANTONIO ANZOÁTEGUI", EL TIGRE***

**DIRECTORIO**

Coordinador de la Comisión Organiza…….. José Vaquero

Subdirección Académica…….…..... Keyla Natalia Martínez

Subdirección Administrativa…….... Trinidad Pino

## PARTE I

## MEMORIA

## 1. MARCO NORMATIVO INSTITUCIONAL

De acuerdo a su evolución histórica, el Instituto Universitario de Tecnología "José Antonio Anzoátegui" ha estado integrado al subsistema de Educación Superior desarrollando una actividad orientada a formar recursos humanos en carreras tecnológicas cortas, necesarias en su momento para el desarrollo de la región Centro Sur del Estado Anzoátegui.
Su matrícula inicial fue de 519 estudiantes durante 1978, la cual se ha ido incrementando con el tiempo, hasta el punto de que hoy se cuenta con una matrícula de dieciséis mil cuatrocientos treinta y ocho (16.438) estudiantes, y se espera que en los años venideros la matrícula siga en ascenso, en la medida en que los programas de formación vayan consolidándose dando origen a la Universidad Politécnica Territorial.
Todo ello enmarcado dentro de la Política de Estado y articuladas a las políticas de Soberanía Nacional, y al sentido del Poder Popular, garantizando la participación de todas las comunidades, en la generación, transformación y socialización del conocimiento, y a su vez la educación permanente, comprometidos con los valores de solidaridad, igualdad, justicia, amor al prójimo, etc. En este orden de ideas y siguiendo los lineamientos del Ministerio de del Poder Popular para la Educación Superior, los cuales se dirigen hacia la transformación del Instituto en Universidad Experimental Politécnica; se publica la Gaceta Oficial de la República Bolivariana de Venezuela Nº 39.058, de fecha 13 de Noviembre de 2008, la autorización expresa al I.U.T.J.A.A., para el otorgamiento títulos de Técnicos Superior Universitario, Licenciados e Ingenieros según sea el caso; adaptados al Programa Nacional de Formación, incorporando así a todos los estudiantes que cursen las carreras de Agroalimentaria, Química, Mecánica, Mecánica de Mantenimiento, Electromecánica, Informática, Turismo y Administración.

## MISION

Contribuir a la formación de un ser humano integral, centrado en los principios y valores fundamentados en la ética socialista, comprometidos con el desarrollo endógeno sustentable, con sensibilidad ambiental, ecológica e identidad local, regional nacional, latinoamericana y caribeña en función de la soberanía en todas sus dimensiones, construyendo y aplicando conocimientos científico- tecnológico que impulse la conformación de un mundo pluripolar, multicultural, multiétnico dentro de un contexto innovados vinculado con la comunidad y que genere espacios de reflexión e intercambio de saberes, enmarcado en el proceso educativo permanente, para la transformación socio productivo del país.

## VISION

Ser un referente nacional e internacional, en la formación de seres humanos integrales, promotora del pensamiento y conocimientos innovadores comprometidos con el desarrollo endógeno sustentable del país, fundamentada en valores y principios de la sociedad socialista del siglo XXI, en procura de la suprema felicidad social. El I.U.T.J.A.A, tiene como visión la de hacer de el instituto una institución de educación universitaria de reconocido prestigio orientada a la formación de de Profesionales Universitarios a nivel de Técnicos Superiores en las menciones de Administración, Agropecuaria, Mecánica, Enfermería, Informática Química, Educación Preescolar, Turismo y Electricidad, y de Licenciados e Ingenieros en carreras largas dentro de los Programas Nacionales de Formación (PNF) de administración, Agroalimentaria, Electricidad, Mantenimiento, Mecánica, Informática y Procesos Químicos, acreditados por el desarrollo de sus procesos de capacitación, actualización y perfeccionamiento de su personal.

Ofertar con pertinencia y de manera continua una educación permanente dirigida a las comunidades excluidas del servicio educativo.

Ser referencia obligatoria por su elevada capacidad técnica, dando respuestas a las necesidades y requerimientos del entorno, así como también generar proyectos rentables con el fin de suplir necesidades materiales y de equipos de acuerdo a la actualización tecnológica que requiera la permanente modernización de sus carreras.

## 2. ESTRUCTURA ORGANIZATIVA – ORGANIGRAMA.

La Estructura Orgánica del Instituto Universitario "José Antonio Anzoátegui" IUTJAA está distribuida de la siguiente manera:

### Consejo Directivo

Es el Órgano de Gerencia y está conformado por el Director, los Subdirectores, un Representante Estudiantil, un Representante de los Profesores y los Jefes de las diferentes Divisiones. Este cuerpo es responsable por el cumplimiento de los lineamientos de la política de desarrollo institucional que fija el Ministerio del Poder Popular Para Educación Superior, por las modificaciones de la estructura curricular y administrativa y por la elaboración de los reglamentos que rigen las actividades internas de la Institución.

### COORDINACIÓN GENERAL

Entre sus funciones está el de ejecutar las decisiones que se acuerden en el Consejo Directivo, además de manera concreta, es responsable de la Acción Centralizada, es decir, de todas aquellas actividades que realiza la Institución en pro de su funcionamiento; tales como la de dirigir y coordinar la asignación y control de los recursos para gastos de los trabajadores, así como, para los pensionados y jubilados; brindar apoyo institucional a las acciones específicas de los Proyectos del organismo; dirigir, junto con el cuerpo especializado de sus unidades asesoras y de líneas, mantener las relaciones institucionales con la comunidad universitaria.

### COORDINACIÓN ACADÉMICA

Tiene como función primordial dirigir, coordinar y evaluar todas las actividades tendentes al desarrollo y ejecución del currículum y los planes de estudios de la institución. Es responsable de la Acción Centralizada Formación de Técnicos Superiores.

### COORDINACIÓN ADMINISTRATIVA

Es responsable de la Gestión Administrativa, es decir, dirigir y coordinar todas las acciones específicas que sirven de apoyo a los proyectos de la institución. Así como la de brindar apoyo, para una mejor ejecución y control del presupuesto de cada año. Igualmente, contribuir a mantener la armonía institucional.

## DIVISIÓN DE INVESTIGACIÓN, EXTENSIÓN Y PRODUCCIÓN

Esta conformada por tres Departamentos, los cuales se encargan de coordinar junto con el Jefe de la División todas las acciones específicas relacionadas con el Proyecto de Investigación, Extensión y Producción.

**NIVEL OPERATIVO**

Constituido por los diferentes Departamentos Docentes encargados de ejecutar, dentro de la línea de mando y autoridad, todas las acciones específicas que permitan el funcionamiento de la Institución en pro de lograr los Proyectos planeados.

**NIVEL ASESOR Y DE APOYO**

Integrado por la División de Planificación, Departamento Personal y Oficina de Contraloría Interna. Anexo: Organigrama

# ORGANIGRAMA DEL INSTITUTO UNIVERSITARIO TECONOLÓGICO "JOSÉ ANTONIO ANZOÁTEGUI" I.U.T.J.A.A.

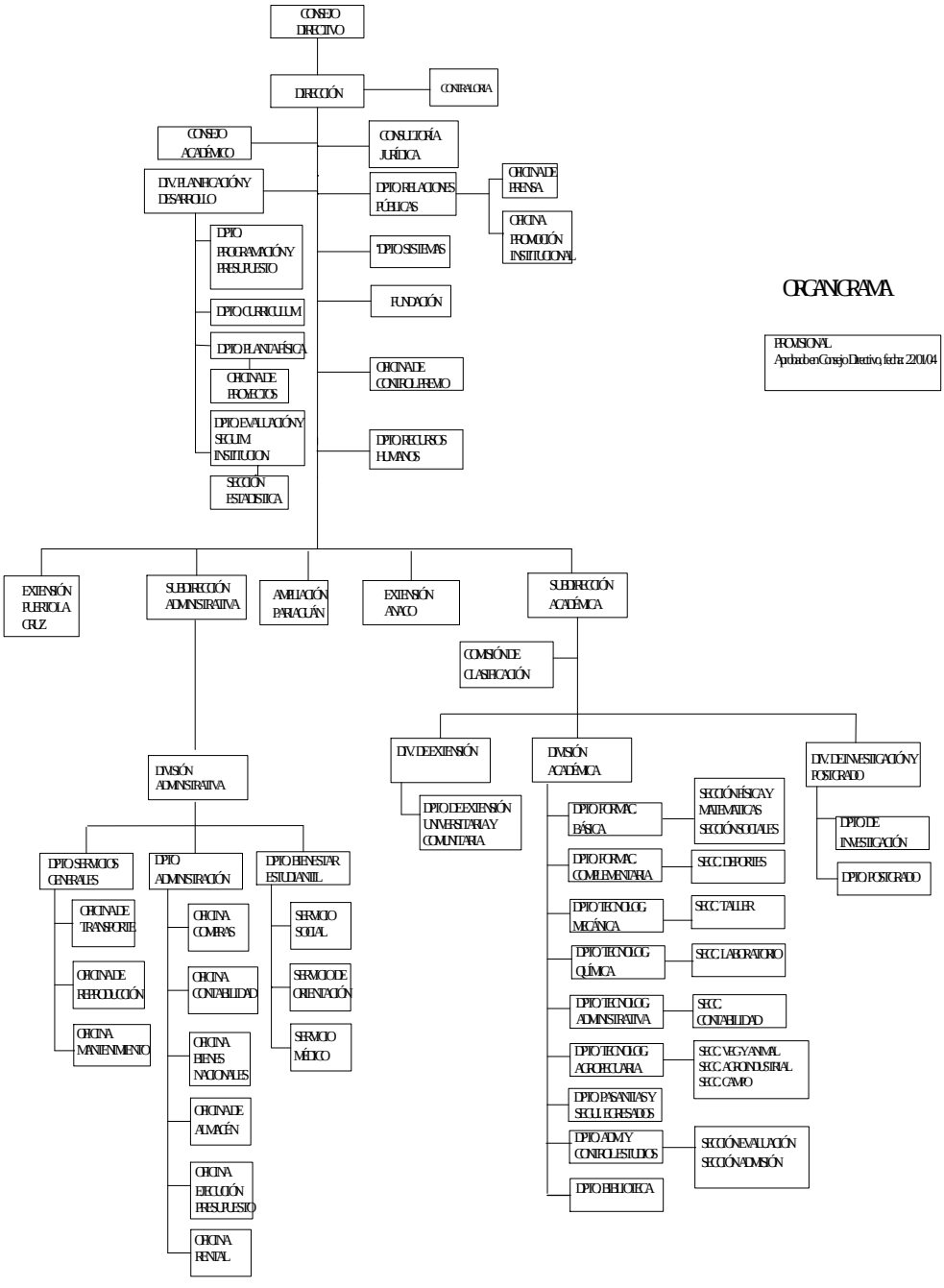

## 3. LÍNEAS DE ACCIÓN Y LOGROS MÁS RESALTANTES DE LA INSTITUCIÓN

A fin de garantizar lo que establecen los objetivos estratégicos de Nueva Etapa y por ende lo que se establece en el Plan de Desarrollo de la Nación, tales como justicia social, inclusión, y atender además lo establecido por el Ministerio de Educación Universiatria, el Instituto Universitario de Tecnología "José Antonio Anzoátegui" (I.U.T.J.A.A.), establece un conjunto de políticas y estrategias que a continuación se exponen:

### OBJETIVO ESTRATÉGICO INSTITUCIONAL

Avanzar en la conformación de la nueva estructura social democrática y participativa.

### POLÍTICA

Garantizar los accesos al conocimiento para universalizar la educación superior con pertinencia.

### PROYECTO

Carreras cortas

### OBJETIVO ESPECÍFICO DEL PROYECTO

Formar profesionales Universitarios capacitados a fin de incrementar la eficiencia y productividad laboral a través de la incorporación de Técnicos Superiores Universitarios de alta calidad.

### MONTO DE INVERSIÓN

Treinta y Ocho Millones Novecientos Cincuenta y Seis Mil Setecientos Cincuenta y Un Bolívares **(Bs. 38.956.751).**

### LOGROS

Se continuó con el desarrollo de los programas que conducen a la formación de los TSU, en donde se logró mantener 2466 estudiantes que se encuentran finalizando las asignaturas de sus respectivos pensa de estudios y se registra así, la graduación de 1375 Técnicos Superiores Universitarios.

En el Departamento de Extensión Universitaria, se recibieron 75 Proyectos Comunitarios, con una participación de 543 estudiantes a los cuales se les expidieron sus respectivas constancias.

## OBSTÁCULOS

No se cuenta actualmente con un sistema integrado que permita sistematizar la información a nivel nacional.

## FICHA RESUMEN DE PROYECTO

Memoria Año 2011

**PROYECTO Nº 01**

**NOMBRE DEL PROYECTO:** **CARRERAS CORTAS** **CODIGO NUEVAETAPA:** **110876**

**OBJETIVO ESTRATÉGICO INSTITUCIONAL:**
Avanzar en la conformación de la nueva estructura social democrática y participativa

**OBJETIVO ESTRATÉGICO NUEVA ETAPA:**
Avanzar en la conformación de la nueva estructura social

**ENUNCIADO DEL PROYECTO:**
Formar Técnicos Superiores Universitarios de calidad en las áreas de Química, Mecánica, Administración Comercial, Administración Banca y Finanzas, Administración en Contaduría , Agropecuaria, Electromecánica, Turismo y Preescolar enmarcados con el nuevo modelo productivo y social de la nación.

**ÓRGANO O ENTE EJECUTOR:**
ENTE A0040 " INSTITUTO UNIVERSITARIO DE TECNOLOGÍA "JOSÉ ANTONIO ANZOATEGUI"

**LOCALIZACIÓN:**
ESTADO ANZOATEGUI

| | | | |
|---|---|---|---|
| **Inicio** | 01/01/2011 | **Monto Total Proyecto** (En Bolívares) | |
| **Fin** | 31/12/2011 | 38.956.751,00 | |
| % de Avance Físico del Proyecto | 2011 | | |
| | Total | 100% | |

| Financiamiento (En Bolívares) | |
|---|---|
| Aprobado Ley 2011: | 30.492.675,00 |
| Modificado 2011: | 8.464.076,00 |
| Aprobado Total : | 38.956.751,00 |
| Ejecutado Total: | 38.956.751,00 |

| Fuentes de Financiamiento del Proyecto 2011 | Fuente | Ordinario | Extraordinario | Otros | |
|---|---|---|---|---|---|
| | Monto Aprobado (En Bolívares) | 30.492.675,00 | 8.464.076,00 | | 38.956.751,00 |

| Bien o Servicio del Proyecto (Meta Total) | Meta Física 2011 | Ejecución Física 2011 | % | Meta Financiera 2011 | Ejecución Financiera 2011 | % |
|---|---|---|---|---|---|---|
| ALUMNOS ATENDIDOS | 4.099 | 4.099 | 100 | 38.956.751,00 | 38.956.751,00 | 100 |

FUENTE: IUT EL TIGRE 2011

## PRESENTACION DE TABLA Y/O GRÁFICOS

En la secuencia siguiente, podemos apreciar la evolución de la matrícula en los últimos once años en la Sede El Tigre y cuál es su proyección para finales del 2011.

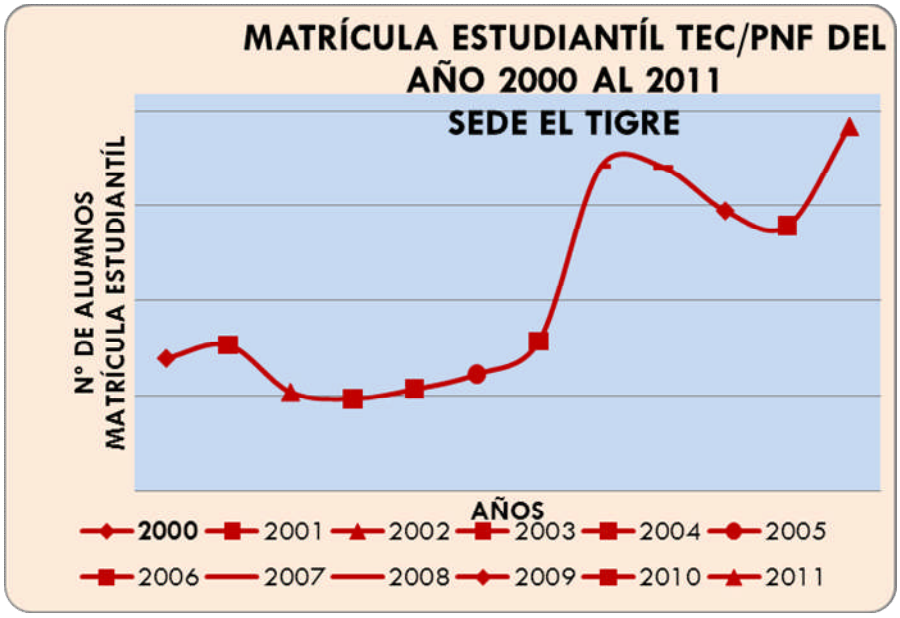


## OBJETIVO ESTRATÉGICO INSTITUCIONAL

Avanzar en la conformación de la nueva estructura social democrática y participativa.

## POLÍTICA

Garantizar los accesos al conocimiento para universalizar la educación superior con pertinencia.

## PROYECTO

Programas Nacionales Formación

**OBJETIVO ESPECÍFICO DEL PROYECTO**

Formar profesionales universitarios capacitados a fin de incrementar la eficiencia y productividad laboral a través de la incorporación de técnicos superiores universitarios de alta calidad.

**MONTO DE INVERSIÓN**

Catorce Millones Quinientos Ochenta y Tres Mil Novecientos Treinta y Ocho Bolívares **(Bs. 14.583.938).**

**LOGROS**

El Programa Nacional de Formación en el ejercicio fiscal 2011, mantuvo una matrícula de 13.972 estudiantes los cuales se encuentran dispersados en las diferentes sedes de la siguiente manera: 6.211 en la Sede Central El Tigre, 2.208 estudiantes en la Extensión de Anaco, 2.284 en la Ampliación Pariaguán y 3.269 en la Extensión ubicada en la ciudad de Puerto La Cruz; cursando las carreras: Ingeniería: Agroalimentaria, Química, Mecánica, Mecánica de Mantenimiento, Electricidad, Informática y de Sistemas. Licenciatura: Administración, Administración Banca y Finanzas, Turismo.

# FICHA RESUMEN DE PROYECTO

Memoria Año 2011

## PROYECTO Nº 02

| **NOMBRE DEL PROYECTO:** | **CODIGO NUEVAETAPA:** |
|---|---|
| PLAN NACIONAL DE FORMACIÓN (PNF) | 110882 |

**OBJETIVO ESTRATÉGICO INSTITUCIONAL:**
Avanzar en la nueva estructura social

**OBJETIVO ESTRATÉGICO NUEVA ETAPA:**
Avanzar en la nueva estructura social

**ENUNCIADO DEL PROYECTO:**
Formar profesionales universitarios en las carreras de Ingeniería y Licenciatura

**ORGANO O ENTE EJECUTOR:**

ENTE A004O INSTITUTO UNIVERSITARIO DE TECNOLOGÍA "JOSÉ ANTONIO ANZOATEGUI"

**LOCALIZACIÓN:**

ESTADO ANZOATEGUI

°

| | |
|---|---|
| **Inicio** | 01/01/2011 |
| **Fin** | 31/12/2011 |

| **Monto Total Proyecto** (En Bolívares) |
|---|
| 7.505.369,00 |

| Financiamiento (En Bolívares) | |
|---|---|
| Aprobado Ley 2011: | 7.505.369,00 |
| Modificado 2011: | 7.078.569,00 |
| Aprobado Total : | 14.583.938,00 |
| Ejecutado Total: | 14.583.938,00 |

| % de Avance Físico del Proyecto | 2011 | |
|---|---|---|
| | Total | 100% |

| | Fuente | Ordinario | Extraordinario | Otros | |
|---|---|---|---|---|---|
| Fuentes de Financiamiento del Proyecto 2011 | Monto Aprobado (En Bolívares) | 7.505.369,00 | 7.078.569,00 | | 14.583.938,00 |

| Bien o Servicio del Proyecto (Meta Total) | Meta Física 2011 | Ejecución Física 2011 | % | Meta Financiera 2011 | Ejecución Financiera 2011 | % |
|---|---|---|---|---|---|---|
| ALUMNOS ATENDIDOS | 9105 | 9.105 | 100 | 14.583.938,00 | 14.583.938,00 | 100 |

FUENTE: IUT EL TIGRE 2011

## PRESENTACIÓN DE TABLA Y/O GRÁFICOS

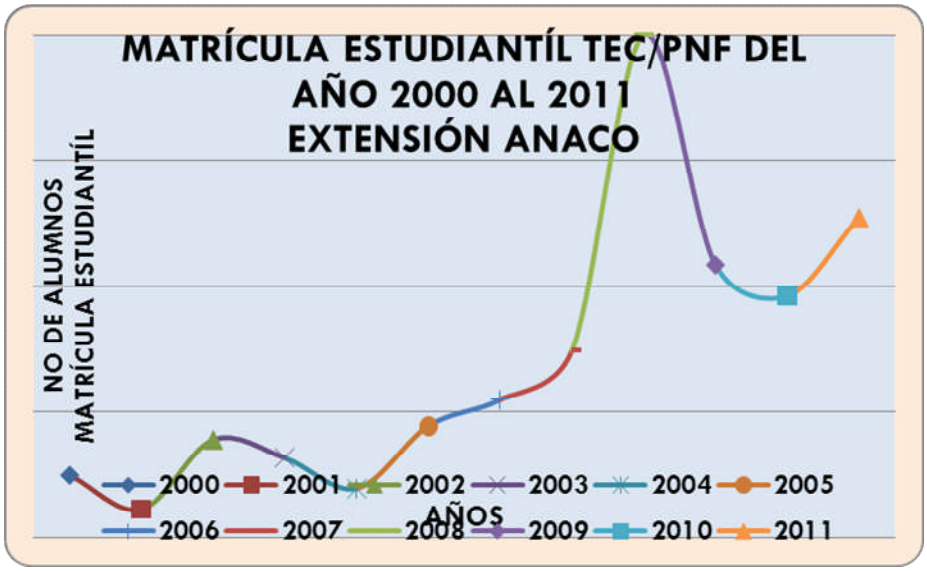


En las gráficas siguientes, correspondientes a la Ampliación Anaco y a la Extensión Parianguán, puede observarse que la tendencia al incremento de matrícula es la misma que para la Sede El Tigre.

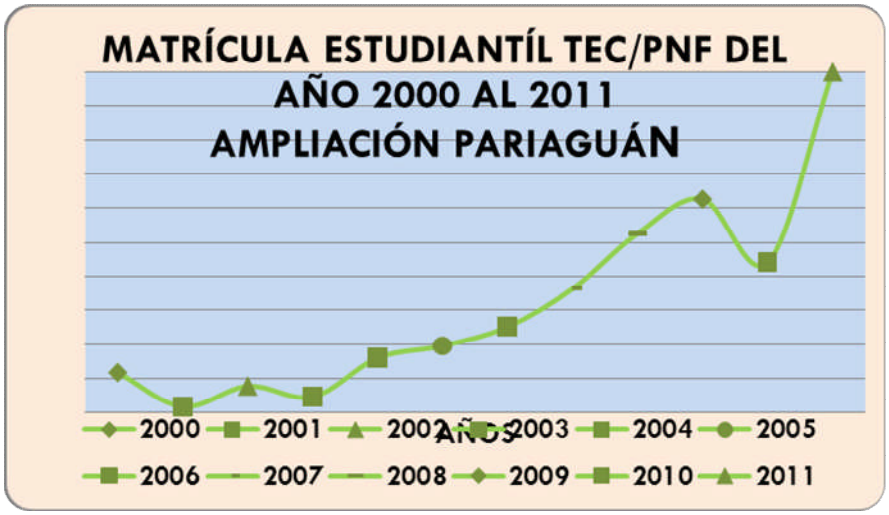


En la Extensión Puerto La Cruz, nuevamente se observa la tendencia de la matrícula. Lo que demuestra la pertinencia de la Institución en el ámbito del Estado Anzoátegui.

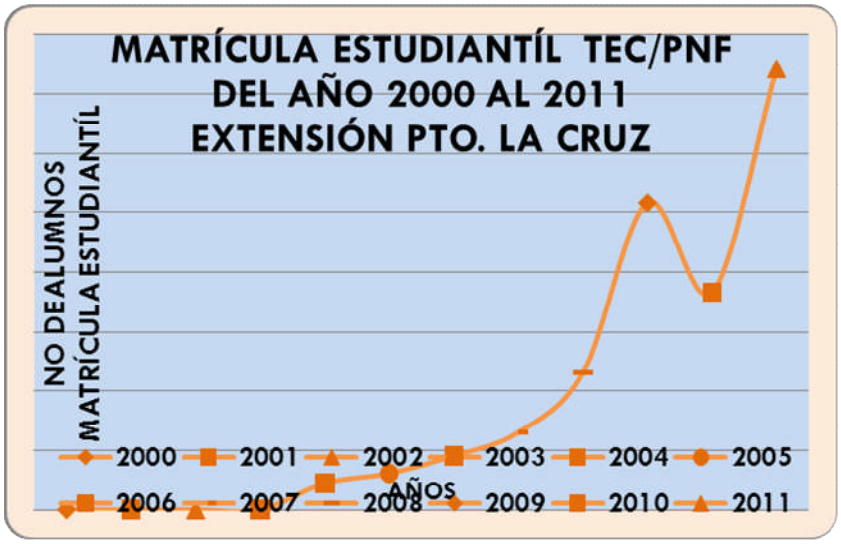


Por cuanto somos una Institución que demuestra la necesidad de un modelo de diversificación, y el papel desempeñado hasta ahora afirma que forma parte del mundo académico nacional, representando una opción de formación para el entorno social no atendido por las universidades, con equidad en el acceso de sus estudiantes, así como por la dinámica del desarrollo social económico y cultural de la región nororiental.

En sus 34 años de funcionamiento el IUTJAA, ha egresado la cantidad de Quince mil quinientos noventa y seis (15.596) profesionales, distribuidos en las carreras: Administración Comercial, Administración mención Contaduría, Administración, Banca y Finanzas, Informática, Tecnología Agrícola, Tecnología Pecuaria, Tecnología Mecánica mención Construcción Mecánica. Tecnología Química mención Procesos Químicos.

**OBJETIVO ESTRATÉGICO INSTITUCIONAL**

Avanzar en la conformación de la nueva estructura social democrática y participativa.

**POLÍTICA**

Garantizar los accesos al conocimiento para universalizar la educación superior con pertinencia.

**PROYECTO**

Apoyo a la Misión Sucre.

**OBJETIVO ESPECÍFICO DEL PROYECTO**

Contribuir con el desarrollo docente de los facilitadores de la Misión Sucre.

**MONTO DE INVERSIÓN**

Cien Mil Bolívares **(Bs. 100.000).**

**LOGROS**

Creación de la Estructura interna para atención a la Misión Sucre
Es histórico para el IUTJAA haber logrado graduar la primera corte de Ingenieros y Licenciados en el Estado Anzoátegui, colaborando ampliamente con la Misión Sucre de este Estado, dando cumplimiento a las directrices emanadas del MPPEU. En Esta oportunidad fueron un total de 215 triunfadores y triunfadoras que culminaran con éxito sus estudios, estos se discriminan de la siguiente manera: 16 Técnicos Superiores Universitarios en Informática, 88 Ingenieros en Sistemas, 32 Técnicos Superiores en Administración y 79 Licenciados en Administración.

Creación de Sistema propio para control de estudio (periodo de prueba)

Lanzamiento de la Misión Saber – Trabajo con las primeras jornadas con las instituciones socio productivas del Estado Anzoátegui en condición de organizadores

Inicio del proceso de Concurso Docente con base a lo establecido en la Gaceta Oficial 39303 de fecha 10 de noviembre de 2009

# FICHA RESUMEN DE PROYECTO

Memoria Año 2011

## PROYECTO Nº 03

**NOMBRE DEL PROYECTO:**
APOYO A LA MISION SUCRE

**CODIGO NUEVAETAPA:**
111046

**OBJETIVO ESTRATÉGICO INSTITUCIONAL:**
Apoyar y Coordinar las acciones que fortalezcan las labores de la Misión Sucre

**OBJETIVO ESTRATÉGICO NUEVA ETAPA:**
Avanzar en la conformación de la nueva estructura social.

**ENUNCIADO DEL PROYECTO:**
Apoyar la capacitación de los facilitadores de la Misión Sucre por mandato del Ministerio del Poder Popular para la Educación Universitaria.

**ÓRGANO O ENTE EJECUTOR:**
ENTE A004O INSTITUTO UNIVERSITARIO DE TECNOLOGÍA "JOSÉ ANTONIO ANZOATEGUI"

**LOCALIZACIÓN:**
ESTADO ANZOATEGUI

°

| | |
|---|---|
| **Inicio** | 01/01/2011 |
| **Fin** | 31/12/2011 |

| **Monto Total Proyecto** (En Bolívares) |
|---|
| 100.000,00 |

| Financiamiento (En Bolívares) | |
|---|---|
| Aprobado Ley 2011: | 100.000,00 |
| Modificado 2011: | - |
| Aprobado Total : | 100.000,00 |
| Ejecutado Total: | 100.000,00 |

| | | |
|---|---|---|
| % de Avance Físico del Proyecto | 2011 | |
| | Total | 100% |

| | Fuente | Ordinario | Extraordinario | Otros | |
|---|---|---|---|---|---|
| Fuentes de Financiamiento del Proyecto 2011 | Monto Aprobado (En Bolívares) | 100.000,00 | | | 100.000,00 |

| Bien o Servicio del Proyecto (Meta Total) | Meta Física 2011 | Ejecución Física 2011 | % | Meta Financiera 2011 | Ejecución Financiera 2011 | % |
|---|---|---|---|---|---|---|
| Facilitadores atendidos y satisfechos | 300 | 300 | 100 | 100.000,00 | 100.000,00 | 100 |

FUENTE: IUT EL TIGRE 2011

**OBJETIVO ESTRATÉGICO INSTITUCIONAL**

Tiene como finalidad la formación de especialistas que contribuyen a la transformación social mediante la apropiación, educación, creación e innovación de conocimientos científicos, tecnológicos y culturales.

**POLÍTICA**

Garantizar los accesos al conocimiento para universalizar la educación superior con pertinencia.

**PROYECTO**

Formación de Post-Grado.

**OBJETIVO ESPECÍFICO DEL PROYECTO**

Fortalecer el Post-Grado y la capacidad de investigación pertinente.

**MONTO DE INVERSIÓN**

Cien Mil Bolívares **(Bs. 100.000).**

**LOGROS**

Se resalta el hecho, de que en el proceso de cursos se Doctorados se encuentran 26 docentes, en distintas instituciones nacionales, por gestiones particulares.

Consolidación de las Maestrías del Convenio Cuba – Venezuela

Convenio con PDVSA para conferencias y talleres orientados a la formación y actualización profesional de la comunidad académica

# FICHA RESUMEN DE PROYECTO

Memoria Año 2011

## PROYECTO Nº 04

| | |
|---|---|
| **NOMBRE DEL PROYECTO:** | **CODIGO NUEVAETAPA:** |
| FORMACIÓN DE POSTGRADO | 111056 |

**OBJETIVO ESTRATÉGICO INSTITUCIONAL:**
Formación de especialistas que contribuyan a la transformación social mediante la propiación, educación, creación e innovación de conocimientos científicos, tecnológicos y culturales.

**OBJETIVO ESTRATÉGICO NUEVA ETAPA:**
Fortalecer el Post Grado y la capacidad de investigación pertinente

**ENUNCIADO DEL PROYECTO:**
Incorporación de docentes a programas de formación de Post Grado en el área de su especialidad, conforme a las prioridades nacionales.

**ÓRGANO O ENTE EJECUTOR:**
ENTE A004O INSTITUTO UNIVERSITARIO DE TECNOLOGÍA "JOSÉ ANTONIO ANZOATEGUI"

**LOCALIZACIÓN:**
ESTADO ANZOÁTEGUI

| | |
|---|---|
| **Inicio** | 01/01/2011 |
| **Fin** | 31/12/2011 |

| **Monto Total Proyecto** (En Bolívares) |
|---|
| 100.000,00 |

| Financiamiento (En Bolívares) | |
|---|---|
| Aprobado Ley 2011: | 100.000,00 |
| Modificado 2011: | - |
| Aprobado Total : | 100.000,00 |
| Ejecutado Total: | 100.000,00 |

| % de Avance Físico del Proyecto | 2011 | |
|---|---|---|
| | Total | 100% |

| Fuentes de Financiamiento del Proyecto 2011 | Fuente | Ordinario | Extraordinario | Otros | |
|---|---|---|---|---|---|
| | Monto Aprobado (En Bolívares) | 100.000,00 | | | 100.000,00 |

| Bien o Servicio del Proyecto (Meta Total) | Meta Física 2011 | Ejecución Física 2011 | % | Meta Financiera 2011 | Ejecución Financiera 2011 | % |
|---|---|---|---|---|---|---|
| Lineas de Investigación consolidadas | 7 | 7 | 100 | 100.000,00 | 100.000,00 | 100 |

FUENTE: IUT EL TIGRE 2011

**OBJETIVO ESTRATÉGICO INSTITUCIONAL**

Tiene como finalidad la formación de especialistas que contribuyen a la transformación social mediante la apropiación, educación, creación e innovación de conocimientos científicos, tecnológicos y culturales.

**POLÍTICA**

Garantizar los accesos al conocimiento para universalizar la educación superior con pertinencia.

**PROYECTO**

Generación, Divulgación y Aplicación del Conocimiento.

**OBJETIVO ESPECÍFICO DEL PROYECTO**

Alcanzar la interrelación y la consolidación de la Investigación Científica y Tecnológica de las carreras inherentes al IUTJAA con el bienestar y el desarrollo de la comunidad.

**MONTO DE INVERSIÓN**

Doscientos Mil Bolivares **(Bs. 200.000).**

**LOGROS**

Se presentaron los anteproyectos: "Estrategias de Programación Neurolingüistica para mejorar la Comunicación y Aprendizaje de las Matemáticas dirigidas al Fortalecimiento del Vínculo Alumno – Docente en el Aula (IUTJAA – El Tigre" conducida por el Ingº MSc. Arelis V González.

Diseño de una Guía Conceptual sobre Ciencias Sociales para la Asignatura Administración de PYME, Cooperativas y Consejos Comunales del IUTJAA. Núcleo Anaco" conducida por el Lcdo. MSc. Adolfo Simón Blondel.

Anteproyecto de Creación del Parque Agroecológico, con fines de docencia, investigación, recreación e intercambio cultural con la Comunidad del Sur del Estado Anzoátegui" en un área de 90 ha ubicadas en los predios del IUTJAA – El Tigre, conducido, por los Ingº MSc: Nilda Castillo, Jorge Rodríguez, Aníbal Velásquez E, y otros, docentes adscritos al Departamento de Tecnología Agropecuaria.

## FICHA RESUMEN DE PROYECTO

Memoria Año 2011

### PROYECTO Nº 05

**NOMBRE DEL PROYECTO:** GENERACION, DIVULGACION Y APLICACIÓN DEL CONOCIMIENTO

**CODIGO NUEVAETAPA:** 111346

**OBJETIVO ESTRATÉGICO INSTITUCIONAL:**
Diligenciar, armonizar,y garantizar la investigación en las Carreras del IUTJAA acordes con los Avances Tecnológicos

**OBJETIVO ESTRATÉGICO NUEVA ETAPA:**
Avanzar en la conformacion de la nueva estructura social

**ENUNCIADO DEL PROYECTO:**
Garantizar recursos para llevar a cabo investigaciones que favorezcan a la Comunidad Universitaria.

**ÓRGANO O ENTE EJECUTOR:**
ENTE A004O INSTITUTO UNIVERSITARIO DE TECNOLOGÍA "JOSÉ ANTONIO ANZOATEGUI"

**LOCALIZACIÓN:**
ESTADO ANZOATEGUI

| | |
|---|---|
| **Inicio** | 01/01/2011 |
| **Fin** | 31/12/2011 |

| **Monto Total Proyecto** (En Bolívares) |
|---|
| 200.000,00 |

Financiamiento (En Bolívares)

| | |
|---|---|
| Aprobado Ley 2011: | 200.000,00 |
| Modificado 2011: | - |
| Aprobado Total : | 200.000,00 |
| Ejecutado Total: | 200.000,00 |

| % de Avance Físico del Proyecto | 2011 | |
|---|---|---|
| | Total | 100% |

| Fuentes de Financiamiento del Proyecto 2011 | Fuente | Ordinario | Extraordinario | Otros | |
|---|---|---|---|---|---|
| | Monto Aprobado (En Bolívares) | 200.000,00 | | | 200.000,00 |

| Bien o Servicio del Proyecto (Meta Total) | Meta Física 2011 | Ejecución Física 2011 | % | Meta Financiera 2011 | Ejecución Financiera 2011 | % |
|---|---|---|---|---|---|---|
| Información necesaria para resolver situaciones a nivel de Comunidad Universitaria y Población en General | 15 | 15 | 100 | 200.000,00 | 200.000,00 | 100 |

FUENTE: IUT EL TIGRE 2011

**OBJETIVO ESTRATÉGICO INSTITUCIONAL**

Tiene como finalidad la formación de especialistas que contribuyen a la transformación social mediante la apropiación, educación, creación e innovación de conocimientos científicos, tecnológicos y culturales.

**POLÍTICA**

Garantizar los accesos al conocimiento para universalizar la educación superior con pertinencia.

**PROYECTO**

Generación, Divulgación y Aplicación del Conocimiento.

**OBJETIVO ESPECÍFICO DEL PROYECTO**

Brindar al estudiante la oportunidad de tener una participación protagónica con pertinencia social.

**MONTO DE INVERSIÓN**

Cien Mil Bolívares **(Bs. 100.000).**

**LOGROS**

CONFERENCIAS, CURSOS: En el Convenio Cuba - Venezuela

Se logró en la gestión del año 2011, realizar 7 conferencias organizadas por la División de Investigación y Postgrado:

# FICHA RESUMEN DE PROYECTO

Memoria Año 2011

## PROYECTO Nº 06

| | |
|---|---|
| **NOMBRE DEL PROYECTO:** | **CODIGO NUEVAETAPA:** |
| INTERCAMBIO DEL CONOCIMIENTO CON LA COMUNIDAD | 110966 |

**OBJETIVO ESTRATÉGICO INSTITUCIONAL:**
Garantizar el intercambio del conocimiento con la Sociedad

**OBJETIVO ESTRATÉGICO NUEVA ETAPA:**
Avanzar en la conformación de la nueva estructura social

**ENUNCIADO DEL PROYECTO:**
Integrar al estudiante a la comunidad a través de actividades de promoción social, tales como culturales, deportivas, de divulgación y otras acciones.

**ÓRGANO O ENTE EJECUTOR:**
ENTE A004O INSTITUTO UNIVERSITARIO DE TECNOLOGÍA "JOSÉ ANTONIO ANZOATEGUI"

**LOCALIZACIÓN:**
ESTADO ANZOATEGUI

°

| | |
|---|---|
| **Inicio** | 01/01/2011 |
| **Fin** | 31/12/2011 |

| **Monto Total Proyecto** (En Bolívares) |
|---|
| 100.000,00 |

| Financiamiento (En Bolívares) | |
|---|---|
| Aprobado Ley | 100.000,00 |
| Modificado 20 | - |
| Aprobado Tot | 100.000,00 |
| Ejecutado Tot | 100.000,00 |

| | | |
|---|---|---|
| % de Avance Físico del Proyecto | 2011 | |
| | Total | 100% |

| | Fuente | Ordinario | Extraordinario | Otros | |
|---|---|---|---|---|---|
| Fuentes de Financiamiento del Proyecto 2011 | Monto Aprobado (En Bolívares) | 100.000,00 | | | 100.000,00 |

| Bien o Servicio del Proyecto (Meta Total) | Meta Física 2011 | Ejecución Física 2011 | % | Meta Financiera 2011 | Ejecución Financiera 2011 | % |
|---|---|---|---|---|---|---|
| Satisfacción y Bienestar Popular | 50 eventos | | 100 | 100.000,00 | 100.000,00 | 100 |

FUENTE: IUT EL TIGRE 2011

**OBJETIVO ESTRATÉGICO INSTITUCIONAL**

Ofrecer atención Socio-economico y asistencia a los estudiantes para garantizar su permanencia dentro del sistema educativo.

**POLÍTICA**

Garantizar los accesos al conocimiento para universalizar la educación superior con pertinencia.

**PROYECTO**

Captación permanencia y atención integral al estudiante.

**OBJETIVO ESPECÍFICO DEL PROYECTO**

Asistencia integral al estudiante

**MONTO DE INVERSIÓN**

Cuatro Millones Doscientos Veintitrés Mil Setecientos Veinticuatro Bolívares **(Bs. 4.223.724).**

**LOGROS**

- Se dotó a la Clínica Universitaria de las medicinas necesarias para la atención de los estudiantes.
- Se logró el pago correspondiente a los becarios tanto de PNF, como de los TSU, los recursos han bajado regularmente.
- Se han beneficiado 800 alumnos que se han inscrito y cumplido con todos los requisitos.
- Se logró durante este ejercicio fiscal aumentar el recurso económico para beneficiar a 1319 estudiantes, aspirando para el año 2012 llevarlo a 1880 estudiantes.

# FICHA RESUMEN DE PROYECTO

Memoria Año 2011

## PROYECTO Nº 07

**NOMBRE DEL PROYECTO:** CAPTACIÓN PERMANENCIA Y ATENCIÓN INTEGRAL AL ESTUDIANTE

**CODIGO NUEVAETAPA:** 111038

**OBJETIVO ESTRATÉGICO INSTITUCIONAL:**
Ofrecer atención Socio-económica y asistencia a los estudiantes para garantizar su permanencia dentro del sistema educativo.

**OBJETIVO ESTRATÉGICO NUEVA ETAPA:**
Avanzar en la conformación de la nueva estructura social

**ENUNCIADO DEL PROYECTO:**

Garantizar y brindar apoyo a las acciones relacionadascon la permanencia e ingreso estudiantil de la institución.

**ÓRGANO O ENTE EJECUTOR:**
ENTE A004O INSTITUTO UNIVERSITARIO DE TECNOLOGÍA "JOSÉ ANTONIO ANZOATEGUI"

**LOCALIZACIÓN:**
ESTADO ANZOATEGUI

°

| | |
|---|---|
| **Inicio** | 01/01/2011 |
| **Fin** | 31/12/2011 |

| **Monto Total Proyecto** (En Bolívares) |
|---|
| 4.223.724,00 |

| Financiamiento (En Bolívares) | |
|---|---|
| Aprobado Ley | 1.654.913,00 |
| Modificado 20 | 2.568.811,00 |
| Aprobado Tot | 4.223.724,00 |
| Ejecutado Tot | 4.223.724,00 |

| % de Avance Físico del Proyecto | 2011 | |
|---|---|---|
| | Total | 100% |

| Fuentes de Financiamiento del Proyecto 2011 | Fuente | Ordinario | Extraordinario | Otros | |
|---|---|---|---|---|---|
| | Monto Aprobado (En Bolívares) | 1.654.913,00 | 2.568.811,00 | | 4.223.724,00 |

| Bien o Servicio del Proyecto (Meta Total) | Meta Física 2011 | Ejecución Física 2011 | % | Meta Financiera 2011 | Ejecución Financiera 2011 | % |
|---|---|---|---|---|---|---|
| Alumnos atendidos | 1278 | 1.278 | 100 | 4.223.724,00 | 4.223.724,00 | 100 |

FUENTE: IUT EL TIGRE 2011

## OBJETIVO ESTRATÉGICO INSTITUCIONAL

Ofrecer atención Socio-economico y asistencia a los estudiantes para garantizar su permanencia dentro del sistema educativo.

## POLÍTICA

Garantizar los accesos al conocimiento para universalizar la educación superior con pertinencia.

## PROYECTO

Fortalecimiento y Desarrollo de la Gestión Científica Tecnológica y Humanística.

## OBJETIVO ESPECÍFICO DEL PROYECTO

Garantizar el apoyo en materia de los servicios de biblioteca, laboratorios, talleres y plataforma tecnológica.

## MONTO DE INVERSIÓN

Trescientos Mil Bolívares **(Bs. 300.000).**

## LOGROS

Mediante recursos adicionales, se invirtieron Bs. 100.000,00 en la compra de libros para dotar la Biblioteca de los estudiantes. Se aspira que con los próximos presupuestos se puedan actualizar completamente este servicio, resolviendo así la problemática existente.

## OBSTÁCULOS

- Equipos de computación obsoletos.
- Falta de materiales y repuestos para el mantenimiento de los mismos.
- Presupuestos insuficientes, dando prioridad a otras áreas vitales.

# FICHA RESUMEN DE PROYECTO

Memoria Año 2011

## PROYECTO Nº 08

**NOMBRE DEL PROYECTO:** **CODIGO NUEVAETAPA: 110.935**
Fortalecimiento y desarrollo de la Gestión Científico y Tecnológia y Humanistica

**OBJETIVO ESTRATÉGICO INSTITUCIONAL:**
Avanzar hacia la nueva estructura institucional.

**OBJETIVO ESTRATÉGICO NUEVA ETAPA:**
Avanzar en la conformación de la nueva estructura social

**ENUNCIADO DEL PROYECTO:**

Tiene como finalidad garantizar el apoyo en materia de los servicios de biblioteca, laboratorios, plataforma tecnológica y académica.

**ÓRGANO O ENTE EJECUTOR:**
ENTE A004O INSTITUTO UNIVERSITARIO DE TECNOLOGÍA "JOSÉ ANTONIO ANZOATEGUI"

**LOCALIZACIÓN:**
ESTADO ANZOATEGUI

°

| | |
|---|---|
| **Inicio** | 01/01/2011 |
| **Fin** | 31/12/2011 |

| **Monto Total Proyecto** (En Bolívares) |
|---|
| 300.000,00 |

| Financiamiento (En Bolívares) | |
|---|---|
| Aprobado Ley 2011: | 300.000,00 |
| Modificado 2011: | - |
| Aprobado Total : | 300.000,00 |
| Ejecutado Total: | 300.000,00 |

| | | |
|---|---|---|
| % de Avance Físico del Proyecto | 2011 | |
| | Total | 100% |

| | Fuente | Ordinario | Extraordinario | Otros | |
|---|---|---|---|---|---|
| Fuentes de Financiamiento del Proyecto 2011 | Monto Aprobado (En Bolívares) | 30.000,00 | | | 30.000,00 |

| Bien o Servicio del Proyecto (Meta Total) | Meta Física 2011 | Ejecución Física 2011 | % | Meta Financiera 2011 | Ejecución Financiera 2011 | % |
|---|---|---|---|---|---|---|
| USUARIOS ATENDIDOS | 13.204 | 13.204 | 100 | 300.000,00 | 300.000,00 | 100 |

FUENTE: IUT EL TIGRE 2011

**OBJETIVO ESTRATÉGICO INSTITUCIONAL**

Preservar la Planta Física, a través del mantenimiento y conservación de los espacios físicos y mantenimiento de los bienes.

**POLÍTICA**

Garantizar los accesos al conocimiento para universalizar la educación superior con pertinencia.

**PROYECTO**

Desarrollo y Mantenimiento de la Infraestructura y Bienes Nacionales.

**OBJETIVO ESPECÍFICO DEL PROYECTO**

Establecer planes de mantenimiento y construcción de estructuras, adecuándolas a las necesidades y exigencias del estudiante.

**MONTO DE INVERSIÓN**

Diez y Seis Millones Trescientos Catorce Mil Novecientos Treinta y Cinco Bolívares **(Bs. 16.314.935).**

**LOGROS**

Dentro de las actividades que se han desarrollado en las distintas extensiones y ampliaciones se pueden mencionar:

- Instalación y suministro de Equipos de Aire Acondicionado nuevos en Los Boqueticos.
- Suministro e Instalación de 16 equipos de Aire Acondicionado.
- Ampliación de las instalaciones de Control de Estudios.
- Adecuación de baños del personal Docente, Administrativo, Obreros y Estudiantes.
- Pintura General a la Planta física (Aulas, laboratorios, pasillo y oficinas).
- Colocación de filtros de agua.
- En el Sector “D” Halliburton, se Reacondicionaron en su totalidad tres aulas, con cambio de techo razo, instalación de luminarias,; construcción de Baño para la Coordinación; Instalación de 10 aires Acondicionados con protectores internos y externos; Reparación de 15 lámparas para el Estacionamiento; Acondicionamiento de 6 baños para estudiantes; Suministro y Colocación de filtros de agua y Suministro de 150 pupitres.

# FICHA RESUMEN DE PROYECTO

Memoria Año 2011

## PROYECTO Nº 09

**NOMBRE DEL PROYECTO:** DESARROLLO Y MANTENIMIENTO DE LA INFRAESTRUCTURA Y BIENES NACIONALES

**CODIGO NUEVAETAPA:** 111052

**OBJETIVO ESTRATÉGICO INSTITUCIONAL:**
Preservar la Planta Física a través del mantenimiento y conservación de los espacios físicos y mantenimiento de los bienes.

**OBJETIVO ESTRATÉGICO NUEVA ETAPA:**
Avanzar en la conformación de la nueva estructura social

**ENUNCIADO DEL PROYECTO:**
Mantener la infraestructura en buen estado para así trabajar en un mejor ambiente.

**ÓRGANO O ENTE EJECUTOR:**
ENTE A0040 " INSTITUTO UNIVERSITARIO DE TECNOLOGÍA "JOSÉ ANTONIO ANZOATEGUI"

**LOCALIZACIÓN:**
ESTADO ANZOATEGUI

| | |
|---|---|
| **Inicio** | 01/01/2011 |
| **Fin** | 31/12/2011 |

| **Monto Total Proyecto** (En Bolívares) |
|---|
| 16.314.935,00 |

| Financiamiento (En Bolívares) | |
|---|---|
| Aprobado Ley 2011: | 12.883.367,00 |
| Modificado 2011: | 3.431.568,00 |
| Aprobado Total : | 16.314.935,00 |
| Ejecutado Total: | 16.314.935,00 |

| % de Avance Físico del Proyecto | 2011 | |
|---|---|---|
| | Total | 100% |

| | Fuente | Ordinario | Extraordinario | Otros | |
|---|---|---|---|---|---|
| Fuentes de Financiamiento del Proyecto 2011 | Monto Aprobado (En Bolívares) | 12.883.367,00 | 3.431.568,00 | | 16.314.935,00 |

| Bien o Servicio del Proyecto (Meta Total) | Meta Física 2011 | Ejecución Física 2011 | % | Meta Financiera 2011 | Ejecución Financiera 2011 | % |
|---|---|---|---|---|---|---|
| Plan de mantenimiento preventivo y correctivo | 4 | 4 | 100 | 16.314.935,00 | 16.314.935,00 | 100 |

FUENTE: IUT EL TIGRE 2011

## 4. PRESUPUESTO CONSOLIDADO 2011

**CUADRO Nº 5**
**Consolidado de Ingresos Devengados y Recaudados**

| Concepto | Ingreso Devengado | Ingreso Recaudado |
|---|---|---|
| **Presupuesto Ley 2011** | **75.588.910** | **75.588.910** |
| **Créditos Adicionales** | **49.882.111** | **49.882.111** |
| **Ingresos Propios (31/12/10)** | **925.278** | **925.278** |
| **Saldo inicial de Caja** | | |
| **Donación Gobernación Sucre** | | |
| **Ingresos Propios al 22/11/11** | **209.188** | **209.188** |
| **Intereses** | **664.611** | **664.611** |
| **TOTAL** | **127.270.098** | **127.270.098** |

Fuente: Presupuesto Ley 2011

## 5. LÍNEAS Y PLANES DE ACCIÓN A SER CONSIDERADOS PARA EL SIGUIENTE EJERCICIO FISCAL AÑO 2012

Los proyectos que se desarrollaran para el próximo ejercicio fiscal por esta casa de estudios, estarán orientados a cumplir con las estrategias y políticas, enmarcada con las Líneas del Plan de Desarrollo Económico y Social de la Nación 2007-2013.

**Cuadro N° 7**

| N° | Proyectos 2012 | Monto |
|---|---|---|
| 1 | Programas Nacionales de Formación | **20.870.681** |
| 2 | Formación en Carreras Cortas | **36.456.952** |
| 3 | Formación de Postgrado o Estudios Avanzados | **323.375** |
| 4 | Investigación, Innovación y Gestión del Conocimiento | **326.689** |
| 5 | Sistema de Recursos para la Formación e Intercambio Académico | **1.425.988** |
| 6 | Sistemas de Apoyo al Desarrollo Estudiantil | **12.634.971** |
| 7 | Intercambio y Gestión del Conocimiento con la Sociedad | **340.389** |
| 8 | Desarrollo y Mantenimiento de Infraestructura Física | **21.344.744** |
| 9 | Territorialización y Municipalización de la Educación Universitaria | **576.890** |
| | Total…….. | **94.300.709** |

Fuente: Dpto. de Planificación Presupuestaria (2011)

**Cuadro N° 8**

| N° | Acciones Centralizadas 2012 | Monto |
|---|---|---|
| 1 | Dirección y Coordinación de los Gastos de los Trabajadores. | **18.150.293** |
| 2 | Gestión Administrativa | **5.141.486** |
| 3 | Previsión y protección social | **21.932.53** |
| | Total…… | **45.224.332** |

Fuente: Dpto. de Planificación Presupuestaria (2011)

**Cuadro N° 9**

| N° | Total Presupuesto Ley 2012 | Monto |
|---|---|---|
| 1 | Proyectos | 94.300.709 |
| 2 | Acciones Centralizadas | 45.224.332 |
| Total…… | | **139.525.041** |

## *INSTITUTO UNIVERSITARIO DE TECNOLOGÍA DE CABIMAS*

## DIRECTORIO

Coordinadora de la Comisión Organiza…….…….. Ada Lara

Subdirección Académica…….……..... Aldemaro Fonseca

Subdirección Administrativa……..... Liliana Urribarri

## PARTE I

## MEMORIA

### 1. MARCO NORMATIVO INSTITUCIONAL

El I.U.T.C. surge como una alternativa para la innovación y el desarrollo tecnológico de la región y el país, en momentos en que Venezuela se incorporaba a un proceso de industrialización, asignándole como función primordial la formación de recursos humanos en carreras prioritarias para el desarrollo, bajo la modalidad de carreras cortas, vigente hoy cuando estamos inmersos en un proceso de globalización y competitividad que requiere excelencia, eficiencia y calidad. Nace como COLEGIO UNIVERSITARIO DE TECNOLOGÍA DE CABIMAS (C.U.N.I.C.), el 27 de diciembre de 1.974, integrado al Colegio Universitario de Tecnología de Maracaibo. El 02 de Marzo de 1.976 se le otorga personalidad jurídica propia y el 30 de octubre de 1.986, por decreto Nº 1.324, se convierte en INSTITUTO UNIVERSITARIO DE TECNOLOGÍA DE CABIMAS (I.U.T.C.). El 24 de enero de 1.989 se autoriza la creación de su Extensión en Ciudad Ojeda.

### VISIÓN

Ser un referente nacional e internacional, en la formación de seres humanos integrales, promotora de pensamiento y conocimientos innovadores, comprometida con el desarrollo endógeno sustentable del país, fundamentada en valores y principios de la sociedad socialista del siglo XXI, en procura de la suprema felicidad social.

### MISIÓN

Contribuir a la formación de un ser humano integral, centrado en principios y valores fundamentados en la ética socialista, comprometidos con el desarrollo endógeno sustentable, con sensibilidad ambiental, ecológica e

identidad local, reginal, nacional, latinoamericana y caribeña, en función de la soberanía en todas sus dimensiones, construyendo y aplicando conocimiento científico-tecnológico que impulse la conformación de un mundo pluripolar, multicultural y multiétnico, dentro de un contexto innovador vinculado con la comunidad y genere espacios de reflexión e intercambio de saberes, enmarcado en el proceso educativo permanente, para la transformación socio productiva del país.

## 2. ESTRUCTURA ORGANIZATIVA

Durante el período 2009, se trabajó en la problemática organizacional, dado que esta temática corresponde a unas de las mayores trabas al funcionamiento institucional. Dentro de la estructura Organizativa propuesta en ese momento están las Dependencias identificadas y descritas a continuación:

El Consejo Directivo compuesto por la Comisión Transformadora y Modernizadora del Instituto; la comisión es asistida por los Jefes de División, cinco en total, y la representación de los cuatro factores de las bases institucionales: estudiante, obrero, administrativo y profesoral, los cuales participan y protagonizan el quehacer universitario, con plenitud de obligaciones y de derechos en el proceso de toma de decisiones.

Exceptuando la subdirección administrativa, que tiene una estructura departamental, la organización tiende a ser divisional.

La Subdirección Administrativa actúa mediante la concurrencia de varios procesos, concatenados entre ellos; por una parte, administración económica financiera, que procesa los recursos desde su recepción hasta los pagos por obligaciones institucionales; administración de personal, que procesa la nómina y los recursos humanos; Servicios Generales, para la atención de aspectos de infraestructura no estructural y Transporte.

La Coordinadora General dispone de la División de Planificación, Presupuesto y Control de Gestión, que ejerce funciones de contraloría social previa y posterior sobre los aspectos administrativos, ejecución presupuestaria y la programación académica; esta División está concebida para prestar asistencia técnica en los planos administrativos, así como en el académico-docente.

La Subdirección académica está estructurada de modo divisional, con tres grandes divisiones, a la cual están adscritos los Docentes y la ejecución de proyectos académicos, Estas divisiones son:

División de Desarrollo y Calidad de Vida Estudiantil que combina las funciones de una Secretaría Universitaria, en términos de procesar y emitir documentos universitarios, oficiar el control de estudio y rendimiento estudiantil, hasta la gestión de grado; con las actividades conducentes a la atención integral, socio-psicológica, y que alcanza hasta la asistencia médica.
La División de Programas Académicos que articula la docencia y la organización de las comunidades de aprendizajes, gran parte del personal docente está adscrito a esta división.

División de Postgrado, Investigación e Innovaciones Tecnológicas e Inserción Social, que articula tres componentes importantes de la estructura curricular de los Programas Nacionales de Formación, ellos son: Eje Estético-Lúdico (interacción social); Eje Proyectos Socio-Tecnológicos (investigación) y Eje Epistémico (con la formación de docentes a través del Postgrado).

División Extensión Ciudad Ojeda, que hasta ahora ha reproducido a la Sede Cabimas en pequeño, pero que se convertirá en la Coordinación de la Aldeas Universitarias Politécnicas.

El flujo de actividades de las divisiones adscritas a la Subdirección Académica no puede ser representado con los ideogramas organizacionales tradicionales, dado que corresponde a una trama de acciones comunicativas cuyos puntos de contactos o nodos de interrelación en la ejecución de un PNF se puede calcular con un número factorial [n!], de donde «n» será igual al número de Programas Nacionales de Formación que la Institución está autorizada a ejecutar; lo que conforma una trama de relaciones reticulares que no puede ser captada por los organigramas elementales.

No obstante en la actualidad, no se han ejecutado los cambios necesarios para que exista en la realidad diaria, la implementación de la Estructura propuesta, por lo que existen Dependencias que continúan funcionando de la misma manera que se ejecutaban anteriormente, lo que genera confusión entre las personas que conforman la comunidad institucional.

A continuación se presenta entonces dicha Estructura aprobada en Consejo Directivo el 20 de julio de 2009:

## ORGANIGRAMA

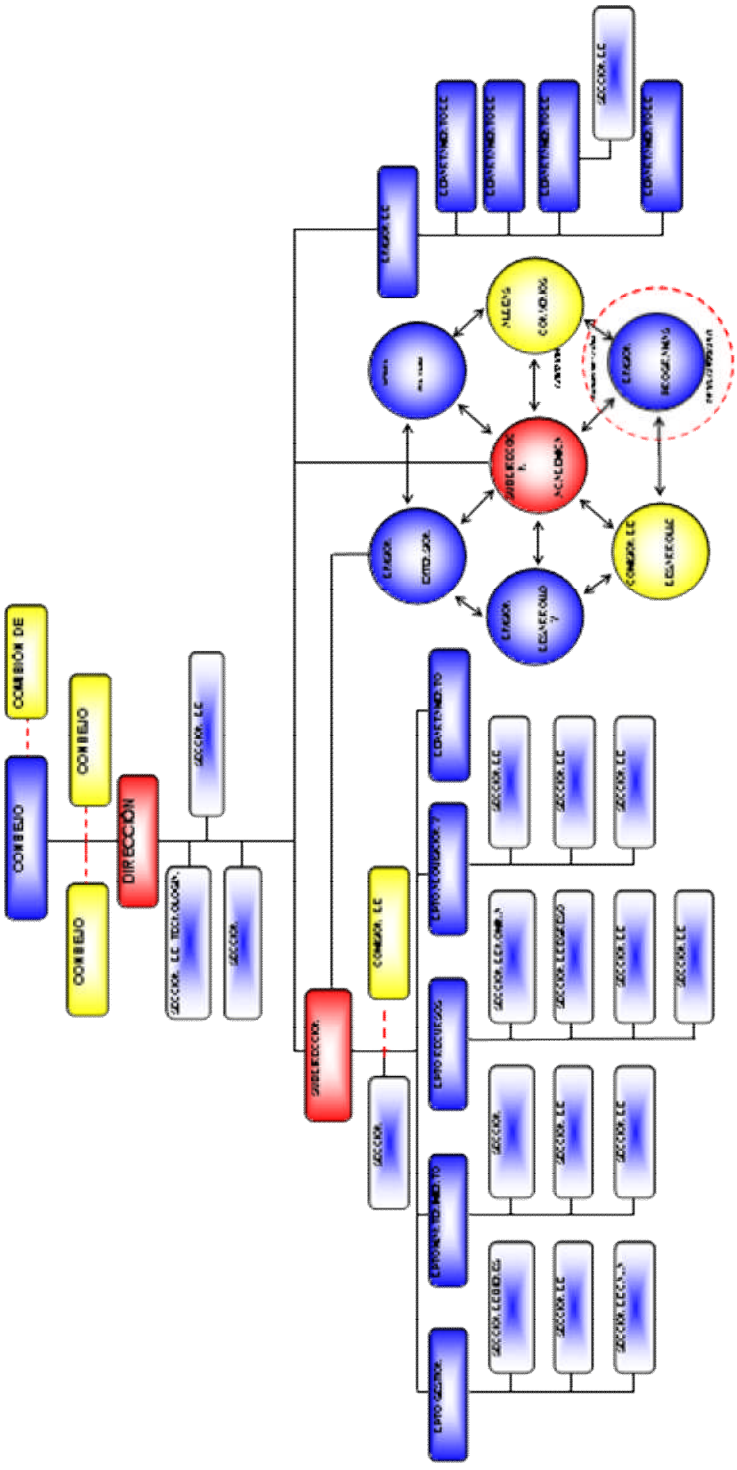

## 3. LÍNEAS DE ACCIÓN Y LOGROS MÁS RESALTANTES DE LA INSTITUCIÓN

### OBJETIVO ESTRATÉGICO INSTITUCIONAL

Contribuir a incrementar la calidad de vida de los habitantes del país y de la región en particular, a través de la formación, capacitación, actualización y especialización de TSU en las especialidades de: Administración de empresas, Administración del Mantenimiento, Instrumentación, Hidrocarburos, Electricidad, Mecánica e Higiene y Seguridad Industrial, la implementación de Programas Nacionales de Formación en: Ingeniería en Electricidad, Ingeniería en Electrónica, Ingeniería Mecánica, Ingeniería en Instrumentación y Control, Ingeniería en Higiene y Seguridad Laboral, Ingeniería en Procesos Químicos, Ingeniería en Mantenimiento y Licenciatura en Administración, y a través del desarrollo de las funciones de investigación y extensión, capaces de innovar, adecuar, transformar y generar tecnología dura, que se traducirá en la producción de bienes y servicios para mejorar la calidad de vida y el desarrollo de la sociedad.

### POLÍTICA

Garantizar los accesos al conocimiento para universalizar la educación superior con pertinencia.

### PROYECTO

Carreras Cortas

### OBJETIVO ESPECIFICO DEL PROYECTO

Tiene como finalidad integral del futuro Técnico Superior Universitario, sustentada en la consolidación de contenidos y experiencias dirigidas a la conformación de la ciudadanía democrática, la solidaridad, la construcción colectiva y la acción profesional transformadora con responsabilidad ética y perspectiva sustentable.

### MONTO DE LA INVERSIÓN

Treinta y Un Millones Cuatrocientos Cinco Mil Seiscientos Ochenta y Dos Bolívares con Trece Céntimos (**Bs. 31.405.682,13**).

## LOGROS

-Egresaron 1.033 Técnicos Superiores Universitarios de las diferentes especialidades ofrecidas en el instituto, beneficiando a igual numero de familias y a las comunidades de la Costa Oriental del Lago de Maracaibo y los Estados aledaños: Trujillo, Lara y Falcón.

Técnicos Superiores Universitarios Egresados
Período 2011

| Especialidad | N° TSU |
|---|---|
| Electricidad | 55 |
| Hidrocarburos. Mención Petróleo | 226 |
| Instrumentación. Mención Telecomunicaciones | 114 |
| Mecánica | 145 |
| Higiene y Seguridad Industrial | 307 |
| Administración de Empresas (Extensión Ciudad Ojeda) | 102 |
| Administración del Mantenimiento (Ext. Ciudad Ojeda) | 84 |
| **Total TSU Egresados** | **1033** |

Fuente: Dpto. de Admisión, Control Académico y Evaluación y Oficina de Evaluación y Control de Estudios Extensión Ciudad Ojeda (2011).

-De acuerdo al Registro del Departamento de Admisión, Control Académico y Evaluación, la matricula estudiantil en el 2011, asciende a un total de 2089 estudiantes inscritos, que se reflejan por especialidad.

Matrícula Estudiantil IUT por Especialidad
Período 2011

| Especialidad | Total |
|---|---|
| Instrumentación | 160 |
| Electricidad | 78 |
| Hidrocarburos. Mención Petróleo | 573 |
| Mecánica Industrial | 277 |
| Higiene y Seguridad Industrial | 602 |
| Administración de Empresas | 97 |
| Administración del Mantenimiento | 302 |
| **Total** | **2089** |

Fuente: Dpto. de Admisión, Control Académico y Evaluación y Oficina de Evaluación y Control de Estudios Extensión Ciudad Ojeda (2011).

-En el período 2011, presentaron Proyectos Comunitarios un total de 925 Estudiantes de las diferentes especialidades, en distintas comunidades e instituciones de la región, en busca de brindar algunas soluciones a los problemas que se presentan en las comunidades aledañas. Entre los cuales se pueden destacar: Cama Fisioterapéutica y Bicicleta Basculante para el CDI del Sector Las 40, realizadas por estudiantes de la especialidad de

Mecánica. Este proyecto es de gran utilidad para la población atendida en ese CDI, sobre todo para facilitar la recuperación fisioterapéutica de los niños.

## FICHA RESUMEN

| FICHA TÉCNICA - PROYECTO NACIONAL | |
|---|---|
| **FICHA Nº:** | **1** |
| **NOMBRE DEL ORGANISMO O ENTE RESPONSABLE** | Ministerio del Poder Popular para la Educación Universitaria |
| **DIRECTRIZ** | Nueva Etica Socialista |
| **SECTOR** | Educación Universitaria |
| **NOMBRE DEL PROYECTO** | Carreras Cortas |
| **CODIGO DEL PROYECTO EN EL SNE** | 11142 |
| **OBJETIVO ESPECÍFICO DEL PROYECTO** | Tiene como finalidad la formación integral del futuro técnico superior universitario, sustentada en la consolidacion de contenidos y experiencias a la conformación de la ciudadania democrática, la solidaridad, la construcción colectiva y la acción profesional transformadora con responsabilidad ética y perspectiva sustentable |
| **BREVE DESCRIPCION DEL PROYECTO** | Fortalecimiento del talento humano a nivel de pregrado, en cuanto a carreras cortas |
| **ORGANO O ENTE EJECUTOR** | Instituto Universitario de Tecnología de Cabimas |
| **BENEFICIARIOS** | 40% de la Comunidad Iutecista |

| | Directos | | Indirectos |
|---|---|---|---|
| **Nº DE EMPLEOS** | **Femeninos** | **Masculinos** | |
| | 589 | 602 | 0 |

| | | |
|---|---|---|
| **Fecha Inicio** | 01/01/2011 | |
| **Fecha Culminación** | 31/12/2011 | |
| **Avance Físico del Proyecto (En Porcentaje)** | **2011** | 68% |
| **Avance Financiero del Proyecto (En Porcentaje)** | **2011** | 95% |

| Monto Total Proyecto (En Bolívares) | Financiamiento (En Bolívares) | |
|---|---|---|
| | Aprobado 2011 | Ejecutado 2011 |
| 31.405.682,13 | 32.999.903,01 | 31.405.682,13 |

**Resultado Físico del Proyecto**

| Acciones Específicas | Ponderación | Meta 2011 | Unidad de Medida | Ejecutado 2011 | % |
|---|---|---|---|---|---|
| Gestión y Coordinación Académica de la Enseñanza como Técnico Superior Universitario | 0,1 | 4 | Plan | 4 | 100,00 |
| Formación Docente | 0,01 | 120 | Profesor | 18 | 15,00 |
| Formación de TSU en el área de Ingeniería, Arquitectura y Tecnología | 0,71 | 2.852 | Alumno Atendido | 2.157 | 76,00 |
| Formación de TSU en el área de Ciencias Sociales | 0,17 | 590 | Alumno Atendido | 424 | 72,00 |
| Servicio Comunitario/Pasantías y Prácticas Docentes | 0,01 | 300 | Persona Atendida | 15 | 5,00 |
| **TOTALES** | **1** | **3.866** | | **2.618** | **68,00** |

**OBSERVACIONES: La Ejecución Financiera y Física, está proyectada a Diciembre, porque a la fecha sólo tenemos hasta el III Trimestre 2011.**

| Responsable del Proyecto | |
|---|---|
| Nombre y Apellido | MS.C ADA LARA |
| Firma | |
| **Ficha Técnica Elaborada Por:** | |
| Nombre y Apellido | TSU MARIELA LÓPEZ |
| Firma | **Sello Húmedo** |

## OBJETIVO ESTRATEGICO INSTITUCIONAL

Formar talento humano con pertinencia social en pro del desarrollo local, regional y nacional permitiendo la inclusión al nuevo modelo de educación universitaria socialista.

## POLITICA

Rescatar la solidaridad humana

## PROYECTO

Programas Nacionales de Formación

## OBJETIVO ESPECÍFICO DEL PROYECTO

Tiene como finalidad la formación integral del futuro profesional universitario, con un claro compromiso social, ético y político, bajo valores de cooperación, solidaridad y justicia social.

## MONTO DE LA INVERSIÓN

Dos millones cuatrocientos nueve mil quinientos noventa y cuatro bolívares con noventa y un céntimos (**Bs. 2.409.594,91**).

## LOGROS

-La Comisión de Formación Pedagógica Emancipadora programó en conjunto con los voceros de los PNF, la socialización y capacitación del Reglamento de Evaluación del desempeño estudiantil de los Programas Nacionales de Formación al personal docente, con la finalidad de darle cumplimiento de dicho reglamento.

-Se elaboró una Propuesta de la Estructura Organizativa de los PNF, con la finalidad de implementarlo para optimizar los procesos de planificación, control y mejoramiento académico y administrativo dentro de la institución.

-Se implantaron las actividades acreditables a las Unidades Curriculares de los Programas Nacionales de Formación, asimismo se planificó la manera de cómo se van a ejecutar dichas actividades en cuanto a evaluación y clasificación, todo esto según lineamientos de Evaluación del Desempeño Gaceta Oficial N° 378.565, Resolución N° 549, de fecha 02 de agosto de 2010.

-De acuerdo al Registro del Departamento de Admisión, Control Académico y Evaluación, se atendió una matrícula estudiantil en el período 2011, un total de 5.943 estudiantes.

Matrícula Estudiantil IUT por PNF
Período 2011

| Programa | Total |
|---|---|
| PNF en Administración | 383 |
| PNF en Mantenimiento | 712 |
| PNF en Electricidad | 414 |
| PNF en Mecánica | 823 |
| PNF en Electrónica | 182 |
| PNF en Seguridad e Higiene Laboral | 1078 |
| PNF en Instrumentación y Control | 456 |
| PNF en Procesos Químicos | 546 |
| **Total** | **5943** |

Fuente: Departamento de Admisión, Control Académico y Evaluación y Oficina de Evaluación Extensión Ciudad Ojeda (2011).

# FICHA RESUMEN

| FICHA TÉCNICA - PROYECTO NACIONAL | |
|---|---|
| **FICHA Nº:** | **2** |
| **NOMBRE DEL ORGANISMO O ENTE RESPONSABLE** | Ministerio del Poder Popular para la Educación Universitaria |
| **DIRECTRIZ** | Nueva Etica Socialista |
| **SECTOR** | Educación Universitaria |
| **NOMBRE DEL PROYECTO** | Programas Nacionales Formación |
| **CODIGO DEL PROYECTO EN EL SNE** | 111143 |
| **OBJETIVO ESPECÍFICO DEL PROYECTO** | Tiene como finalidad la formación integral del futuro profesional universitario, con un claro compromiso social, ético y político, bajo valores de cooperación, solidaridad y justicia social |
| **BREVE DESCRIPCION DEL PROYECTO** | Permite cubrir los gastos generados por los Programas Nacionales de Formación |
| **ORGANO O ENTE EJECUTOR** | Instituto Universitario de Tecnología de Cabimas |
| **BENEFICIARIOS** | 60% de la Comunidad Iutecista |

| | Directos | | Indirectos |
|---|---|---|---|
| **Nº DE EMPLEOS** | **Femeninos** | **Masculinos** | |
| | 589 | 602 | 10 |

| | | |
|---|---|---|
| **Fecha Inicio** | 01/01/2011 | |
| **Fecha Culminación** | 31/12/2011 | |
| **Avance Físico del Proyecto (En Porcentaje)** | **2011** | 109% |
| **Avance Financiero del Proyecto (En Porcentaje)** | **2011** | 83% |

| Monto Total Proyecto (En Bolívares) | Financiamiento (En Bolívares) | |
|---|---|---|
| | Aprobado 2011 | Ejecutado 2011 |
| 2.409.594,91 | 2.888.236,11 | 2.409.594,91 |

**Resultado Físico del Proyecto**

| Acciones Específicas | Ponderación | Meta 2011 | Unidad de Medida | Ejecutado 2011 | % |
|---|---|---|---|---|---|
| Gestión y Coordinación Académica de la Enseñanza en PNF | 0,1 | 4 | Plan | 4 | 100,00 |
| Formación Docente | 0,006 | 120 | Profesor | 32 | 27,00 |
| Formación de Profesionales en al Area de Ingeniería, Arquitectura y Tecnología | 0,688 | 4.684 | Alumno Atendido | 4.684 | 100,00 |
| Formación de Profesionales en al Area de Ciencias Sociales | 0,2 | 309 | Alumno Atendido | 303 | 98,00 |
| Proyecto Socio Integrador y Socio Comunitario | 0,006 | 4.993 | Alumno Atendido | 4992 | 100,00 |
| **TOTALES** | **1** | **10.110** | | **10.015** | **109,00** |

**OBSERVACIONES: La Ejecución Financiera y Física, está proyectada a Diciembre, porque a la fecha sólo tenemos hasta el III Trimestre 2011.**

| Responsable del Proyecto | |
|---|---|
| Nombre y Apellido | MS.C ADA LARA |
| Firma | |
| **Ficha Técnica Elaborada Por:** | |
| Nombre y Apellido | TSU MARIELA LÓPEZ |
| Firma | **Sello Húmedo** |

## OBJETIVO ESTRATEGICO INSTITUCIONAL

Formar Técnicos Superiores Universitarios e Ingenieros y Licenciados que respondan a los requerimientos sociales y económicos de la localidad, región y del país.

## POLÍTICA

Rescatar los valores de la solidaridad humana

## OBJETIVO ESPECÍFICO DEL PROYECTO

Tiene como finalidad el apoyo académico y acreditación de la Misión Sucre, garantizando la integración de sus programas a los PNF así como la actualización y adecuación curricular, logrando su pertinencia a los contextos locales.

## PROYECTO

Apoyo a la Misión Sucre

## MONTO DE LA INVERSIÓN

Sesenta y Siete Mil Quinientos Setenta y Cuatro Bolívares con Veinte Céntimos (**Bs. 67.574,20**).

## LOGROS

-Egresaron 48 estudiantes en el Programa de Formación de Electrónica pertenecientes a la Misión Sucre, beneficiando a igual número de familias y a las comunidades de los Estados: Monagas, Caracas, Zulia, Mérida.

# FICHA RESUMEN

| FICHA TÉCNICA - PROYECTO NACIONAL | |
|---|---|
| **FICHA Nº:** | **3** |
| **NOMBRE DEL ORGANISMO O ENTE RESPONSABLE** | Ministerio del Poder Popular para la Educación Universitaria |
| **DIRECTRIZ** | Nueva Etica Socialista |
| **SECTOR** | Educación Universitaria |
| **NOMBRE DEL PROYECTO** | Apoyo a al Misión Sucre |
| **CODIGO DEL PROYECTO EN EL SNE** | 111144 |
| **OBJETIVO ESPECÍFICO DEL PROYECTO** | Tiene como finalidad el apoyo académico y acreditación de la Misión Sucre, garantizando la integración de sus programas a los PNF así como la actualización y adecuación curricular, logrando su pertinencia a los contextos locales |
| **BREVE DESCRIPCION DEL PROYECTO** | Este proyecto permite apoyar el desarrollo de los programas dictados en la Misión Sucre, que funcionan dentro de la institución |
| **ORGANO O ENTE EJECUTOR** | Instituto Universitario de Tecnología de Cabimas |
| **BENEFICIARIOS** | 100% de la Comunidad Iutecista |

| | **Directos** | | **Indirectos** |
|---|---|---|---|
| **Nº DE EMPLEOS** | **Femeninos** | **Masculinos** | |
| | 589 | 602 | 0 |

| | | |
|---|---|---|
| **Fecha Inicio** | 01/01/2011 | |
| **Fecha Culminación** | 31/12/2011 | |
| **Avance Físico del Proyecto (En Porcentaje)** | **2011** | 2% |
| **Avance Fínanciero del Proyecto (En Porcentaje)** | **2011** | 67% |

| **Monto Total Proyecto (En Bolívares)** | **Financiamiento (En Bolívares)** | |
|---|---|---|
| | Aprobado 2011 | Ejecutado 2011 |
| 67.574,20 | 101.056,26 | 67.574,20 |

**Resultado Físico del Proyecto**

| Acciones Específicas | Ponderación | Meta 2011 | Unidad de Medida | Ejecutado 2011 | % |
|---|---|---|---|---|---|
| Gestión y Coordinación | 0,8646 | 4 | Plan | 4 | 100,00 |
| Formación Docente | 0,1041 | 20 | Persona Atendida | 4 | 20,00 |
| Acreditación | 0,0313 | 435 | Estudiante | 48 | 0,00 |
| **TOTALES** | **1** | **459** | | **56** | **2,00** |

**OBSERVACIONES: La Ejecución Financiera y Física, está proyectada a Diciembre, porque a la fecha sólo tenemos hasta el III Trimestre 2011.**

| **Responsable del Proyecto** | |
|---|---|
| Nombre y Apellido | MS.C ADA LARA |
| Firma | |
| **Ficha Técnica Elaborada Por:** | |
| Nombre y Apellido | TSU MARIELA LÓPEZ |
| Firma | **Sello Húmedo** |

## OBJETIVO ESTRATEGICO INSTITUCIONAL

Formar Profesionales que respondan a los requerimientos sociales y económicos de la localidad, región y del país.

## POLÍTICA

Rescatar los valores de la solidaridad humana

## PROYECTO

Formación de Postgrado

## OBJETIVO ESPECIFICO DEL PROYECTO

Tiene como finalidad la formación integral del futuro profesional universitario, con un claro compromiso social, ético y político, bajo valores de cooperación, solidaridad y justicia social

## MONTO DE LA INVERSIÓN

Ciento Diecisiete Mil Novecientos Seis Bolívares con Veinte Céntimos (**Bs. 117.906,20**).

## LOGROS

-Iniciaron sus estudios 204 Alumnos en las maestrías de Informática Industrial, Informática Aplicada, Ingeniería Eléctrica, Eficiencia Energética, Ciencia y Tecnología de los Materiales, Geofísica Aplicada, Dirección Científica y Electromecánica, por medio del Convenio Cuba-Venezuela, beneficiando a igual número de comunidades de los Estados de Trujillo, Táchira, Zulia y Portuguesa, con el apoyo institucional en logística y espacios físicos para el dictado de las clases.

# FICHA RESUMEN

| FICHA TÉCNICA - PROYECTO NACIONAL | |
|---|---|
| **FICHA Nº:** | **4** |
| **NOMBRE DEL ORGANISMO O ENTE RESPONSABLE** | Ministerio del Poder Popular para la Educación Universitaria |
| **DIRECTRIZ** | Nueva Etica Socialista |
| **SECTOR** | Educación Universitaria |
| **NOMBRE DEL PROYECTO** | Formación de Postgrado |
| **CODIGO DEL PROYECTO EN EL SNE** | 111145 |
| **OBJETIVO ESPECÍFICO DEL PROYECTO** | Tiene como finalidad la formación de especialistas que contribuyan a la transformación social, mediante la apropiación, adecuación, creación e innovación de conocimientos científicos, tecnológicos y culturales |
| **BREVE DESCRIPCION DEL PROYECTO** | Permitirá la continuación de la formación de los profesionales egresados para pasar a un 4° ó 5° nivel |
| **ORGANO O ENTE EJECUTOR** | Instituto Universitario de Tecnología de Cabimas |
| **BENEFICIARIOS** | 100% Comunidad IUTcista |

| | Directos | | Indirectos |
|---|---|---|---|
| **Nº DE EMPLEOS** | **Femeninos** | **Masculinos** | 0 |
| | 589 | 602 | |

| | | |
|---|---|---|
| **Fecha Inicio** | 01/01/2011 | |
| **Fecha Culminación** | 31/12/2011 | |
| **Avance Físico del Proyecto (En Porcentaje)** | **2011** | 6% |
| **Avance Financiero del Proyecto (En Porcentaje)** | **2011** | 73% |

| Monto Total Proyecto (En Bolívares) | Financiamiento (En Bolívares) | |
|---|---|---|
| | Aprobado 2011 | Ejecutado 2011 |
| 117.906,20 | 160.510,98 | 117.906,20 |

**Resultado Físico del Proyecto**

| Acciones Específicas | Ponderación | Meta 2011 | Unidad de Medida | Ejecutado 2011 | % |
|---|---|---|---|---|---|
| Gestión y Coordinación | 0,9063 | 4 | Plan | 4 | 100,00 |
| Formación de Postgrado | 0,0937 | 63 | Alumno Atendido | 0 | 0,00 |
| | | | | | |
| | | | | | |
| **TOTALES** | **1** | **67** | | **4** | **6,00** |

**OBSERVACIONES: La Ejecución Financiera y Física, está proyectada a Diciembre, porque a la fecha sólo tenemos hasta el III Trimestre 2011.**

| Responsable del Proyecto | |
|---|---|
| Nombre y Apellido | MS.C ADA LARA |
| Firma | |
| **Ficha Técnica Elaborada Por:** | |
| Nombre y Apellido | TSU MARIELA LÓPEZ |
| Firma | **Sello Húmedo** |

## OBJETIVO ESTRATEGICO INSTITUCIONAL

Formar Técnicos Superiores Universitarios e Ingenieros y Licenciados que respondan a los requerimientos sociales y económicos de la localidad, región y del país.

## POLÍTICA

Rescatar los valores de la solidaridad humana.

## PROYECTO

Generación, Divulgación y Aplicación del Conocimiento

## OBJETIVO ESPECIFICO DEL PROYECTO

Tiene como finalidad la formación de especialistas que contribuyen a la transformación social, mediante la apropiación, adecuación, creación e innovación de conocimientos científicos, tecnológicos y culturales.

## MONTO DE LA INVERSIÓN

Ochenta y Un Mil Trescientos Veintisiete Bolívares con Cincuenta y Un Céntimos (**Bs. 81.327,51**).

## LOGROS

-Se implemento la difusión del conocimiento científico, cultural, político y pedagógico por medio del programa radial “Educación para la Liberación”, dirigido a las comunidades de los Municipios Cabimas y Santa Rita.

# FICHA RESUMEN

| FICHA TÉCNICA - PROYECTO NACIONAL | |
|---|---|
| **FICHA Nº:** | **5** |
| **NOMBRE DEL ORGANISMO O ENTE RESPONSABLE** | Ministerio del Poder Popular para la Educación Universitaria |
| **DIRECTRIZ** | Nueva Etica Socialista |
| **SECTOR** | Educación Universitaria |
| **NOMBRE DEL PROYECTO** | Generación, Divulgación y Aplicación del Conocimiento |
| **CODIGO DEL PROYECTO EN EL SNE** | 111146 |
| **OBJETIVO ESPECÍFICO DEL PROYECTO** | Vincular los procesos de formación, investigación y desarrollo tecnológico con los proyectos estratégicos de la Nación dirigidos a la soberanía política, tecnológica, económica y cultural para la construcción de un nuevo modelo productivo |
| **BREVE DESCRIPCION DEL PROYECTO** | Permite divulgar, propiciar y aplicar las inventigaciones |
| **ORGANO O ENTE EJECUTOR** | Instituto Universitario de Tecnología de Cabimas |
| **BENEFICIARIOS** | 100% de la Comunidad Iutecista |

| | Directos | | Indirectos |
|---|---|---|---|
| **Nº DE EMPLEOS** | **Femeninos** | **Masculinos** | 0 |
| | 589 | 602 | |

| | | |
|---|---|---|
| **Fecha Inicio** | 01/01/2011 | |
| **Fecha Culminación** | 31/12/2011 | |
| **Avance Físico del Proyecto (En Porcentaje)** | **2011** | 50% |
| **Avance Financiero del Proyecto (En Porcentaje)** | **2011** | 54% |

| Monto Total Proyecto (En Bolívares) | Financiamiento (En Bolívares) | |
|---|---|---|
| | Aprobado 2011 | Ejecutado 2011 |
| 81.327,51 | 151.924,27 | 81.327,51 |

**Resultado Físico del Proyecto**

| Acciones Específicas | Ponderación | Meta 2011 | Unidad de Medida | Ejecutado 2011 | % |
|---|---|---|---|---|---|
| Gestión y Coordinación Académica de la Investrigación | 0,573 | 4 | Plan | 4 | 100,00 |
| Investigación en el área de Ingeniería, Arquitectura y Tecnología | 0,167 | 3 | Investigación | 2 | 67,00 |
| Investigación en el área de Ciencias Sociales | 0,1115 | 1 | Investigación | 0 | 0,00 |
| Divulgación del Conocimiento | 0,1485 | 4 | Publicación | 0 | 0,00 |
| **TOTALES** | **1** | **12** | | **6** | **50,00** |

**OBSERVACIONES: La Ejecución Financiera y Física, está proyectada a Diciembre, porque a la fecha sólo tenemos hasta el III Trimestre 2011.**

| Responsable del Proyecto | |
|---|---|
| Nombre y Apellido | MS.C ADA LARA |
| Firma | |
| **Ficha Técnica Elaborada Por:** | |
| Nombre y Apellido | TSU MARIELA LÓPEZ |
| Firma | **Sello Húmedo** |

## OBJETIVO ESTRATEGICO INSTITUCIONAL

Formar Técnicos Superiores Universitarios e Ingenieros y Licenciados que respondan a los requerimientos sociales y económicos de la localidad, región y del país.

## POLÍTICA

Divulgar los resultados de los esfuerzos de innovación para lograr visibilidad, impacto y estimulo.

## PROYECTO

Intercambio del Conocimiento con la Sociedad

## OBJETIVO ESPECÍFICO DEL PROYECTO

Vincular los procesos de formación, investigación y desarrollo tecnológico con los proyectos estratégicos de la Nación dirigidos a la soberanía política, tecnológica, económica y cultural para la construcción de un nuevo modelo productivo.

## MONTO DE LA INVERSIÓN

Un Millón Setecientos Veinte Mil Novecientos Cuarenta Bolívares con Cincuenta y Siete Céntimos (**Bs. 1.720.940,57**).

## LOGROS

-En el marco de la gran Misión Vivienda Venezuela, se brindó asistencia profesional y técnica a las comunidades de la Costa Oriental del Lago en las áreas de electricidad básica, soldadura, control de calidad en la soldadura, control de Hidro-neumáticos, Seguridad Laboral, beneficiando a 300 personas en cada curso/por mes, desde el mes de Junio.

-Se dictó un taller de serigrafía, beneficiando a 50 consejos comunales**.**

.Se dictó un taller de teatro, dirigido a los estudiantes de 5to año de bachillerato, beneficiando a 400 estudiantes en el Liceo Hermagoras Chávez, a 320 en el Liceo Manuel Belloso y 350 en el Liceo Arístides Urdaneta.

-La División de Postgrado, Investigación e Innovación Tecnológica e Inserción Social, organizó una Jornada sobre Abordaje de Proyectos en el IUTC, dirigida a toda la comunidad intra y extrainstitucional, que contó con la

participación de medios de comunicación de la región, realizado en el Salón de los Saberes de la Institución.

-Se realizó Foro sobre el "23 de Enero", organizado por la Comisión de Modernización y Transformación, en el Auditorio de la institución, donde participaron todos los miembros de la comunidad y medios de comunicación de la región.

-Realización del Foro sobre la Formación Integral, creación intelectual e interacción comunitaria, realizado en el Auditorio IUTC, el cual contó con presentación del Club de Danzas y Club de Teatro, y la participación de todos los miembros de la comunidad.

-El Departamento de Instrumentación organizó las I Jornadas de Instrumentación Médica, donde participaron miembros de la comunidad intra y extrainstitucional, contó con la cobertura y difusión de los medios de comunicación y fue realizado en el Auditorio del IUTC.

-Se dictó por parte de Representantes del Ministerio de l Poder Popular para la Educación Universitaria, charla sobre las drogas, dirigida a todos los miembros de la comunidad institucional, la cual se llevo a cabo en el Salón de los Saberes.

-La Comisión Modernizadora y Transformadora de la institución, organizó un Foro sobre la Ley de Educación Universitaria, el cual fue presidido por el Viceministro del MPPEU, Dr. Rubén Reinoso, dividido en dos partes, un conversatorio realizado en el Auditorio del IUTC y unas mesas de trabajo realizadas en el Salón de los Saberes. En esta actividad participaron miembros de todos los gremios institucionales y otros miembros de las comunidades aledañas a la institución.

-En la Unidad Educativa de Educación Especial para Deficientes Visuales "Miguel Angel Jusayu", previa diagnosis y acuerdos entre la Coordinadora General del IUTC y la Directora de dicho plantel, se comenzó a dictar el Taller de Escultura I: Modelado en Arcilla, a partir del 16/03/2011 y hasta el 01/06/2011. Al finalizar esta actividad, se utilizaron los productos generados por los niños y niñas del Plantel para realizar una Exposición y Venta al público en general, y generar fondos para solventar algunas necesidades de esa institución.

# FICHA RESUMEN

| FICHA TÉCNICA - PROYECTO NACIONAL | |
|---|---|
| **FICHA Nº:** | **6** |
| **NOMBRE DEL ORGANISMO O ENTE RESPONSABLE** | Ministerio del Poder Popular para la Educación Universitaria |
| **DIRECTRIZ** | Modelo Productivo Socialista |
| **SECTOR** | Educación Universitaria |
| **NOMBRE DEL PROYECTO** | Intercambio del Conocimiento con la Sociedad |
| **CODIGO DEL PROYECTO EN EL SNE** | 111147 |
| **OBJETIVO ESPECÍFICO DEL PROYECTO** | Vincular a las comunidades con el ejercicio profesional a lo largo de todo el trayecto formativo, así como fomentar, promover y difundir todas las expresiones y representaciones de los diversos ambitos del ser humano; intelectuales, culturales y deportivas y el abordaje de los problemas en el contexto real con la participación de diferentes actores |
| **BREVE DESCRIPCION DEL PROYECTO** | Este proyecto permite afianzar la relación con la comunidad en general |
| **ORGANO O ENTE EJECUTOR** | Instituto Universitario de Tecnología de Cabimas |
| **BENEFICIARIOS** | 100% de la Comunidad Iutecista |

| | Directos | | Indirectos |
|---|---|---|---|
| **Nº DE EMPLEOS** | **Femeninos** | **Masculinos** | |
| | 589 | 602 | 1.191 |

| | | |
|---|---|---|
| **Fecha Inicio** | 01/01/2011 | |
| **Fecha Culminación** | 31/12/2011 | |
| **Avance Físico del Proyecto (En Porcentaje)** | **2011** | 102% |
| **Avance Financiero del Proyecto (En Porcentaje)** | **2011** | 99% |

| Monto Total Proyecto (En Bolívares) | Financiamiento (En Bolívares) | |
|---|---|---|
| | Aprobado 2011 | Ejecutado 2011 |
| 1.720.940,57 | 1.732.361,95 | 1.720.940,57 |

**Resultado Físico del Proyecto**

| Acciones Específicas | Ponderación | Meta 2011 | Unidad de Medida | Ejecutado 2011 | % |
|---|---|---|---|---|---|
| Gestión y Coordinación Académica de la Vinculación Social | 0,6334 | 2000 | Usuario atendido | 2000 | 100,00 |
| Proyección Social | 0,0377 | 6 | Evento | 20 | 333,00 |
| Asistencia Profesional y Técnica | 0,0013 | 2 | Asesoria | 0 | 0,00 |
| Educación Permanente | 0,0158 | 3 | Curso | 0 | 0,00 |
| Desarrollo Deportivo | 0,2872 | 2 | Evento | 34 | 1700,00 |
| Desarrollo Cultural | 0,0223 | 5 | Evento | 4 | 80,00 |
| Divulgación de las Actividades de Extensión | 0,0023 | 3 | Publicación | 0 | 0,00 |
| | | | | | |
| **TOTALES** | **1** | **2.021** | | **2.058** | **102,00** |

**OBSERVACIONES: La Ejecución Financiera y Física, está proyectada a Diciembre, porque a la fecha sólo tenemos hasta el III Trimestre 2011.**

| Responsable del Proyecto | |
|---|---|
| Nombre y Apellido | MS.C ADA LARA |
| Firma | |
| **Ficha Técnica Elaborada Por:** | |
| Nombre y Apellido | TSU MARIELA LÓPEZ |
| Firma | **Sello Húmedo** |

## OBJETIVO ESTRATEGICO INSTITUCIONAL

Formar Técnicos Superiores Universitarios e Ingenieros y Licenciados que respondan a los requerimientos sociales y económicos de la localidad, región y del país.

### POLÍTICA

Transversalizar la enseñanza de la ética

### PROYECTO

Captación, permanencia y atención integral del estudiante

## OBJETIVO ESPECIFICO DEL PROYECTO

Vincular a las comunidades con el ejercicio profesional a lo largo de todo el trayecto formativo, así como fomentar, promover y difundir todas las expresiones y representaciones de los diversos ámbitos del ser humano, intelectuales, culturales y deportivos y el abordaje de los problemas en el contexto real con la participación de diferentes actores.

## MONTO DE LA INVERSIÓN

Siete Millones Quinientos Cuarenta Mil Novecientos Dos Bolívares con Cincuenta y Tres Céntimos (**Bs. 7.540.902,53**).

## LOGROS

-Se prestaron servicios de Orientación, beneficiando a 35 estudiantes por día.

-Se realizaron Jornadas de vacunación beneficiando a 500 estudiantes y comunidad en general aproximadamente en cada jornada.

-Se brindaron a los Estudiantes y la Comunidad en general Jornadas informativas sobre: Sida, enfermedades venéreas, cáncer de mama, Métodos Anticonceptivos y otros, beneficiando a 200 estudiantes y comunidad en general, por jornada.

-Se prestó Servicio médico odontológico interno, beneficiando a 85 estudiantes por día.

-Se prestó Servicio de comedor, beneficiando a 600 estudiantes por día en el almuerzo y 300 en la cena, además de la implementación del Servicio de Comedor en la Extensión Ciudad Ojeda con 200 cenas diarias.

-Se cancelaron mensualmente 409 Becas a Estudiantes, 4 Preparadurias, 52 Ayudas para Residencia, 1 Ayuda Funeraria, 16 Ayudas para Trabajo de Grado y 49 Ayudas Eventuales y Extraordinarias.

# FICHA RESUMEN

| FICHA TÉCNICA - PROYECTO NACIONAL | |
|---|---|
| **FICHA Nº:** | **7** |
| **NOMBRE DEL ORGANISMO O ENTE RESPONSABLE** | Ministerio del Poder Popular para la Educación Universitaria |
| **DIRECTRIZ** | Suprema Felicidad Social |
| **SECTOR** | Educación Universitaria |
| **NOMBRE DEL PROYECTO** | Captación, Permanencia y Atención Integral del Estudiante |
| **CODIGO DEL PROYECTO EN EL SNE** | 111148 |
| **OBJETIVO ESPECÍFICO DEL PROYECTO** | Tiene como finalidad garantizar el ingreso, las condiciones para el desempeño estudiantil y una adecuada atención para mejorar los niveles de prosecución |
| **BREVE DESCRIPCION DEL PROYECTO** | |
| **ORGANO O ENTE EJECUTOR** | Instituto Universitario de Tecnología de Cabimas |
| **BENEFICIARIOS** | Población Estudiantil del IUTCabimas |

| | Directos | | Indirectos |
|---|---|---|---|
| **Nº DE EMPLEOS** | **Femeninos** | **Masculinos** | |
| | 589 | 602 | 0 |

| | | |
|---|---|---|
| **Fecha Inicio** | 01/01/2011 | |
| **Fecha Culminación** | 31/12/2011 | |
| **Avance Físico del Proyecto (En Porcentaje)** | **2011** | 68% |
| **Avance Financiero del Proyecto (En Porcentaje)** | **2011** | 94% |

| Monto Total Proyecto (En Bolívares) | Financiamiento (En Bolívares) | |
|---|---|---|
| | Aprobado 2011 | Ejecutado 2011 |
| 7.540.902,53 | 7.998.532,49 | 7.540.902,53 |

**Resultado Físico del Proyecto**

| Acciones Específicas | Ponderación | Meta 2011 | Unidad de Medida | Ejecutado 2011 | % |
|---|---|---|---|---|---|
| Gestrión y Coordinación de los Procesos de Ingreso, Permanencia y Egreso Estudiantil | 0,293 | 4.000 | Alumno Atendido | 4000 | 100,00 |
| Servicio de Orientación | 0,0003 | 2.000 | Alumno Atendido | 2000 | 100,00 |
| Servicio Socioeconómico | 0,176 | 2.407 | Alumno Atendido | 1.038 | 43,00 |
| Asistencia Integral a la Salud | 0,121 | 2.000 | Alumno Atendido | 50 | 2.5 |
| Servicio de Comedor | 0,4 | 850 | Alumno Atendido | 850 | 100,00 |
| Asesoría Académica | 0,002 | 10 | Alumno Atendido | 0 | 0,00 |
| Inserción Socioproductiva | 0,001 | 100 | Alumno Atendido | 0 | 0,00 |
| Personas con Capacidades Diferentes | 0,003 | 421 | Persona Atendida | 0 | 0,00 |
| Cooperación y Solidaridad Estudiantil | 0,0037 | 30 | Alumno Atendido | 50 | 167,00 |
| **TOTALES** | **1** | **11.818** | | **7.988** | **68,00** |

**OBSERVACIONES: La Ejecución Financiera y Física, está proyectada a Diciembre, porque a la fecha sólo tenemos hasta el III Trimestre 2011.**

| Responsable del Proyecto | |
|---|---|
| Nombre y Apellido | MS.C ADA LARA |
| Firma | |
| **Ficha Técnica Elaborada Por:** | |
| Nombre y Apellido | TSU MARIELA LÓPEZ |
| Firma | **Sello Húmedo** |

## OBJETIVO ESTRATEGICO INSTITUCIONAL

Formar Técnicos Superiores Universitarios e Ingenieros y Licenciados que respondan a los requerimientos sociales y económicos de la localidad, región y del país.

## POLÍTICA

Garantizar los accesos al conocimiento para universalizar la Educación Superior con pertinencia.

## PROYECTO

Fortalecimiento y Desarrollo de la Gestión Científica Tecnológica y Humanística.

## OBJETIVO ESPECÍFICO DEL PROYECTO

Tiene como finalidad garantizar el ingreso, las condiciones para el desempeño estudiantil y una adecuada atención para mejorar los niveles de prosecución.

## MONTO DE LA INVERSIÓN

Dos Millones Ochocientos Treinta y Un Mil Cincuenta y Ocho Bolívares con Setenta y Tres Céntimos (**Bs. 2.831.058,73**).

## LOGROS

-Se atendieron alrededor de 4.000 usuarios en las diferentes Bibliotecas de la Sede Cabimas y 1.500 usuarios en el Laboratorio Alma Mater ubicado en la Biblioteca General.

-Recuperación de 64 pupitres de madera con esqueleto de hierro, los cuales fueron distribuidos en salones de la Sede Cabimas y la Extensión Ciudad Ojeda.

# FICHA RESUMEN

| FICHA TÉCNICA - PROYECTO NACIONAL | |
|---|---|
| **FICHA Nº:** | **8** |
| **NOMBRE DEL ORGANISMO O ENTE RESPONSABLE** | Ministerio del Poder Popular para la Educación Universitaria |
| **DIRECTRIZ** | Suprema Felicida Social |
| **SECTOR** | Educación Universitaria |
| **NOMBRE DEL PROYECTO** | Fortalecimiento y Desarrollo de la Gestión Científica, Tecnológica y Humanistica |
| **CODIGO DEL PROYECTO EN EL SNE** | 111149 |
| **OBJETIVO ESPECÍFICO DEL PROYECTO** | Garantizar el apoyo en materia de los servicios de la biblioteca, laboratorios, talleres y plataforma tecnológica de la academia |
| **BREVE DESCRIPCION DEL PROYECTO** | Tiene como finalidad garantizar el apoyo en materia de los servicios de biblioteca, laboratorios, talleres y plataforma tecnológica del área académica |
| **ORGANO O ENTE EJECUTOR** | Instituto Universitario de Tecnología de Cabimas |
| **BENEFICIARIOS** | 80% de la Comunidad Iutecista |

| | Directos | | Indirectos |
|---|---|---|---|
| **Nº DE EMPLEOS** | **Femeninos** | **Masculinos** | |
| | 589 | 602 | 0 |

| | | |
|---|---|---|
| **Fecha Inicio** | 01/01/2011 | |
| **Fecha Culminación** | 31/12/2011 | |
| **Avance Físico del Proyecto (En Porcentaje)** | **2011** | 101% |
| **Avance Financiero del Proyecto (En Porcentaje)** | **2011** | 93% |

| Monto Total Proyecto (En Bolívares) | Financiamiento (En Bolívares) | |
|---|---|---|
| | Aprobado 2011 | Ejecutado 2011 |
| 2.831.058,73 | 3.030.679,10 | 2.831.058,73 |

**Resultado Físico del Proyecto**

| Acciones Específicas | Ponderación | Meta 2011 | Unidad de Medida | Ejecutado 2011 | % |
|---|---|---|---|---|---|
| Gesrión y Coordinación | 0,7142 | 4 | Plan | 4 | 100,00 |
| Servicios Bibliotecarios | 0,0106 | 8435 | Visita/usuario | 8524 | 101,00 |
| Laboratorios y Bioterios | 0,1896 | 8.435 | Visita/usuario | 8.524 | 101,00 |
| Tecnologías de Información y Audiovisual | 0,0856 | 8435 | Visita/usuario | 8524 | 101,00 |
| | | | | | |
| **TOTALES** | **1** | **25.309** | | **25.576** | **101,00** |

**OBSERVACIONES: La Ejecución Financiera y Física, está proyectada a Diciembre, porque a la fecha sólo tenemos hasta el III Trimestre 2011.**

| Responsable del Proyecto | | |
|---|---|---|
| Nombre y Apellido | Ada Lara | |
| Firma | | |
| **Ficha Técnica Elaborada Por:** | | |
| Nombre y Apellido | Mariela López | |
| Firma | | **Sello Húmedo** |

## OBJETIVO ESTRATEGICO INSTITUCIONAL

Formar Técnicos Superiores Universitarios e Ingenieros y Licenciados que respondan a los requerimientos sociales y económicos de la localidad, región y del país.

## POLÍTICA

Garantizar la permanencia y prosecución en el sistema educativo

## PROYECTO

Desarrollo y Mantenimiento de la Infraestructura y Bienes Nacionales.

## OBJETIVO ESPECÍFICO DEL PROYECTO

Tiene como finalidad la preservación de la planta física, a través de mantenimiento y conservación de los espacios físicos y mantenimiento de los bienes nacionales.

## MONTO DE LA INVERSIÓN

Ocho Millones Setecientos Setenta y Seis Mil Seiscientos Cincuenta y Cuatro Bolívares con Trece Céntimos (**Bs. 8.776.654,13**).

## LOGROS

-Se culminó y entrego el comedor estudiantil en la extensión Ciudad Ojeda, beneficiando a 260 estudiantes a través de este proyecto. Se culminó y entrego la cubierta y adecuación de acceso lateral del auditórium, beneficiando a estudiantes.

-Se Culminó y entrego la rehabilitación de la sala sanitaria del edificio “c” del ciclo básico, beneficiando a estudiantes.

-Se culminó y entrego la rehabilitación de la sala sanitaria del edificio “e” de Electricidad, beneficiando a estudiantes.

-Paliativo de impermeabilización en el Techo del Auditorio.

-Recuperación y mantenimiento de las butacas del Auditorio (tapizado).

-Instalación de tuberías para aguas servidas en la Cancha Cubierta, demarcación de las canchas de Voleibol y basketbol, reacondicionamiento de pintura y recuperación de las gradas.

-Construcción de Plaza e instalación de bancas de concreto, en el perímetro del Ciclo Básico, ubicado en la entrada de la Calle La Estrella.

-Construcción de Plaza en la Sede Extensión Ciudad Ojeda.

# FICHA RESUMEN DEL PROYECTO

| FICHA TÉCNICA - PROYECTO NACIONAL | |
|---|---|
| **FICHA Nº:** | **9** |
| **NOMBRE DEL ORGANISMO O ENTE RESPONSABLE** | Ministerio del Poder Popular para la Educación Universitaria |
| **DIRECTRIZ** | Suprema Felicidad Social |
| **SECTOR** | Educación Universitaria |
| **NOMBRE DEL PROYECTO** | Desarrollo y Mantenimiento de la Infraestructura y Bienes Nacionales |
| **CODIGO DEL PROYECTO EN EL SNE** | 111150 |
| **OBJETIVO ESPECÍFICO DEL PROYECTO** | Tiene como finalidad la preservación y dotación de la planta física, a través del mantenimiento y conservación de los espacios físicos, equipamiento y mantenimiento de los bienes nacionales |
| **BREVE DESCRIPCION DEL PROYECTO** | Preservar la planta física a través del mantenimiento y conservación de los espacios físicos y mantenimiento de los bienes nacionales |
| **ORGANO O ENTE EJECUTOR** | Instituto Universitario de Tecnología de Cabimas |
| **BENEFICIARIOS** | Comunidad Iutecista |

| | **Directos** | | **Indirectos** |
|---|---|---|---|
| **Nº DE EMPLEOS** | **Femeninos** | **Masculinos** | 0 |
| | 589 | 602 | |

| | | |
|---|---|---|
| **Fecha Inicio** | 01/01/2011 | |
| **Fecha Culminación** | 31/12/2011 | |
| **Avance Físico del Proyecto (En Porcentaje)** | **2011** | 100% |
| **Avance Financiero del Proyecto (En Porcentaje)** | **2011** | 88% |

| **Monto Total Proyecto (En Bolívares)** | **Financiamiento (En Bolívares)** | |
|---|---|---|
| | Aprobado 2011 | Ejecutado 2011 |
| 8.776.654,13 | 9.957.293,93 | 8.776.654,13 |

**Resultado Físico del Proyecto**

| Acciones Específicas | Ponderación | Meta 2011 | Unidad de Medida | Ejecutado 2011 | % |
|---|---|---|---|---|---|
| Gestión y Coordinación | 0,1439 | 4 | Plan | 4 | 100,00 |
| Mantenimiento y Conservación | 0,8417 | 39.153 | Metro Cuadrado | 39153 | 100,00 |
| Diseño y Elaboración de Proyectos | 0,0015 | 2 | Plan | 2 | 100,00 |
| Remodelaciones y Adecuaciones | 0,0072 | 2 | Plan | 2 | 100,00 |
| Construcción de Nuevos Espacios Institucionales | 0,0057 | 39.153 | Metro Cuadrado | 39153 | 100,00 |
| **TOTALES** | **1** | **78314** | | **78314** | **100,00** |

**OBSERVACIONES: La Ejecución Financiera y Física, está proyectada a Diciembre, porque a la fecha sólo tenemos hasta el III Trimestre 2011.**

| **Responsable del Proyecto** | | |
|---|---|---|
| Nombre y Apellido | MS.C ADA LARA | |
| Firma | | |
| **Ficha Técnica Elaborada Por:** | | |
| Nombre y Apellido | TSU MARIELA LÓPEZ | |
| Firma | | **Sello Húmedo** |

## 3. PRESUPUESTO CONSOLIDADO 2011

### Consolidado de Ingresos Devengados y Recaudados

| Concepto | Ingreso Devengado | Ingreso Recaudado |
|---|---|---|
| Presupuesto Ley 2011 | 93.543.380 | 93.543.380 |
| Créditos Adicionales | 32.231.890 | 32.231.890 |
| **Totales** | **125.775.270** | **125.775.270** |

Fuente: Oficina de Presupuesto (2011)

### Consolidado del Gasto Ejecutado

| Partida | Total Presupuesto Ley | Total Créditos Adicionales | Total Ejecución |
|---|---|---|---|
| | 1 | 2 | 3 = (1)+(2) |
| 401 | 62.196.250 | 12.817.290 | 75.013.540 |
| 402 | 1.469.500 | 1.683.810 | 3.153.310 |
| 403 | 4.905.610 | 3.135.840 | 8.041.450 |
| 404 | 816.410 | 1.783.560 | 2.598.970 |
| 407 | 23.816.610 | 5.393.710 | 29.210.320 |
| 411 | 340.000 | 7.417.680 | 7.757.680 |
| **Totales** | **93.543.380** | **32.231.890** | **125.775.270** |

Fuente: Oficina de Presupuesto (2011)

## 5. LÍNEAS Y PLANES DE ACCIÓN PARA EL EJERCICIO FISCAL AÑO 2012

La Comisión de Modernización y Transformación del IUTC, en busca de la consecución de los objetivos y metas formuladas en el Plan Operativo Anual Institucional correspondiente al Ejercicio Fiscal 2011, se ha planteado como líneas de acción, las siguientes:

-Diseñar el Plan Rector del IUTC, que contenga las líneas rectoras para la transformación universitaria.

-Garantizar la continuidad de los PNF y las carreras del IUTC de acuerdo con los objetivos institucionales y las emanadas del Estado.

-Vincular los planes institucionales con el Proyecto Nacional Simón Bolívar.

-Diseñar el Manual de Normas y Procedimientos, a fin de garantizar un efectivo funcionamiento y control de los procesos administrativos.

-Proyectar una nueva estructura organizativa acorde con los requerimientos institucionales.

-Impulsar la vinculación del Poder Popular en los procesos de toma de decisiones del instituto.

-Impulsar la creación de los Consejos Estudiantiles del Poder Popular, de conformidad con lo establecido en el artículo 21 de la Ley Orgánica de Educación.

| N° | Proyecto 2012 | Monto en Bs. |
|---|---|---|
| 1 | Programas Nacionales de Formación | 35.963.723 |
| 2 | Formación en Carreras | 8.506.326 |
| 3 | Formación de Postgrado o Estudios Avanzados | 26.000 |
| 4 | Investigación, Innovación y Gestión del Conocimiento | 208.000 |
| 5 | Sistemas de Recursos para la Formación e Intercambio Académico | 1.296.700 |
| 6 | Sistema de Apoyo al Desarrollo Estudiantil | 12.500.896 |
| 7 | Intercambio y Gestión del Conocimiento con la Sociedad | 517.500 |
| 8 | Desarrollo y Mantenimiento de Infraestructura Física | 1.376.900 |
| 9 | Territorialización y Municipalización de la Educación universitaria | 97.000 |
| | **Total** | **60.493.045** |

**Fuente: Oficina de Presupuesto (2011)**

| N° | Acciones Centralizadas 2012 | Monto en Bs. |
|---|---|---|
| 1 | Dirección y Coordinación de los Gastos de los Trabajadores | 58.995.068 |
| 2 | Gestión Administrativa | 5.064.100 |
| 3 | Previsión y Protección Social | 30.678.915 |
| | **Total** | **94.738.083** |

**Fuente: Oficina de Presupuesto (2011)**

| N° | Total Presupuesto Ley 2012 | Monto en Bs. |
|---|---|---|
| 1 | Proyectos | 60.493.045 |
| 2 | Acciones Centralizadas | 94.738.083 |
| | **Total** | **155.231.128** |

**Fuente: Oficina de Presupuesto (2011)**

***INSTITUTO UNIVERSITARIO DE TECNOLOGÍA DEL ESTADO PORTUGUESA***

**DIRECTORIO**

Coordinadors de la Comisión Organiza…….....…… Matilde Meléndez Santana

Subdirección Académica……..…….…….....… Raúl González

Subdirección Administrativa…….…….... Felipa Castro

## PARTE I

## MEMORIA

## 1. MARCO NORMATIVO INSTITUCIONAL

El Instituto Universitario de Tecnología de Estado Portuguesa es una institución de educación superior creado por el Ejecutivo Nacional mediante decreto Nº 2.859 del 19 de Septiembre de 1978, publicado en Gaceta Oficial Nº 31.577 de fecha 21/09/78, a tenor del Artículo 10 de la Ley de Universidades. Esta casa de estudio está destinada a la Formación de Técnicos Superiores Universitarios, Licenciados e Ingenieros en áreas prioritarias que demandan el progreso y desarrollo del Estado Portuguesa, de la región centro-occidental y de toda la nación.

## MISIÓN

Incorporar al IUTEP al desarrollo económico y social de la región mediante la satisfacción de necesidades referidas a la formación integral de egresados de la más alta calidad de transferencia de conocimientos y manejo de tecnologías, así como la convalidación en el campo de la investigación científico-tecnológica para asumir posiciones de liderazgo en el contexto de la educación superior de la región y del país, con un plan estratégico que garantice el trabajo y la participación colectiva en esta dirección y una administración de recursos eficiente y efectiva.

## VISIÓN

Hacer del IUTEP una institución de prestigio en el ámbito de la Educación Superior orientada a la formación de profesionales integrales, con altos niveles de excelencia innovadora, crítica y productiva capaces de brindar respuestas oportunas a los sectores industriales, económicos y sociales para

el desarrollo sustentable del país; una institución que favorece el respeto humano, la solidaridad, el fortalecimiento de la ética y la moral.

Una comunidad universitaria a tono con las exigencias de la sociedad del conocimiento con una cultura de autonomía y responsabilidad de la rendición de eventos en constante transformación con propuestas de cambio que oferte educación permanente y actualizada, mediante la pertinencia y la calidad de sus funciones de gerencia, investigación, extensión, producción y postgrado como respuesta a las necesidades del entorno y las posibilidades de autofinanciamiento.

## 2. ESTRUCTURA ORGANIZATIVA – (ORGANIGRAMA)

El IUTEP, funciona de acuerdo con la estructura organizativa aprobada en Consejo Directivo de fecha 26/01/1993, constituida de la siguiente manera:

**CONSEJO DIRECTIVO:**
Es el organismo de Dirección Académica y Administrativa que representa el más alto nivel de decisión en la Institución y sus decisiones no pueden ser modificadas por otra unidad. Estará integrado por: El Director quien lo preside, los Subdirectores, los jefes de División, un Representante Profesoral y un Representante de los Estudiantes.

**DIRECCIÓN:**
Es el máximo organismo de administración de los recursos de que dispone la institución, con la responsabilidad de coordinar a nivel global las actividades Académicas-Administrativas para el logro de los objetivos funcionales de la institución. Tiene las siguientes unidades de apoyo: División de Planificación y Presupuesto, División de Investigación, Extensión y Producción, Oficina de Recursos Humanos, Oficina Asesoría Legal, Oficina Relaciones Públicas y Comisión de Clasificación. La dirección tiene a su cargo las subdirecciones académicas y administrativas y a su vez tiene a su cargo cuatro (4) dependencias que sirven de asesoría institucional:

- División de Planificación y Presupuesto
- Oficina de Personal
- Oficina de Relaciones Públicas
- Oficina de Asesoría Legal

**DIVISIÓN DE PLANIFICACIÓN Y PRESUPUESTO:**
Es una unidad administrativa que tiene por funciones específicas la dirección y coordinación de los procedimientos de planificación en la programación de las actividades académicas, físico-administrativas, encaminadas al logro de la adecuada formación integral de Profesionales Universitarios. La división tiene a su cargo oficinas y esta organizada en las siguientes áreas:

- Oficina de Planificación
- Oficina de Presupuesto
- Oficina de Desarrollo Físico.
- Oficina de Organización y Métodos.

**OFICINA DE PERSONAL**

Es una unidad técnica con categoría de departamento, encargada de la administración de los recursos humanos: Docentes, Administrativos y Obreros.

**OFICINA DE RELACIONES PÚBLICAS**

Esta unidad técnica y de apoyo coordina lo relacionado al desarrollo de la información y su relación con la comunidad

**OFICINA DE ASESORÍA LEGAL**

Esta unidad tendrá a su cargo lo relativo al ordenamiento legal y lo atinente a la asesoría que sobre la materia le sea remitida por el Director. Representar a la institución en casos y citaciones de carácter legal.

**CONSEJO ACADÉMICO**

Es un cuerpo colegiado de asesoramiento técnico al Consejo Directivo y al Director, cuyas decisiones tendrán carácter de recomendación para su estudio y decisión. Esta integrado por el Director quien lo preside, los Subdirectores, los jefes de División, los jefes de Departamento Académico, un representante Profesoral y un representante Estudiantil.

**SUBDIRECCIÓN ADMINISTRATIVA**

Es la Unidad Administrativa responsable del desarrollo de las actividades relacionadas con la planificación, organización, ejecución y controles de los procesos administrativos que tiene que ver con los recursos financieros y de servicios de la Institución. A su vez tiene a su cargo los siguientes departamentos:

- Dpto. de Servicios Administrativos
- Dpto. de Servicios generales y Mantenimiento

**DEPARTAMENTO DE SERVICIOS ADMINISTRATIVOS**

Es la Unidad Orgánica de apoyo con el objeto de administrar recursos financieros y materiales de la Institución, constituyen un órgano de apoyo a la

labor de enseñanza que se desarrolla en el Instituto y de asesoramiento a los mismos niveles, en cuanto a la administración del IUTEP. A su vez tiene a su cargo las siguientes secciones:

- Sección Habilitaduria.
- Sección Compras.
- Sección Bienes Nacionales.
- Sección Contabilidad.
- Sección Bienes Nacionales

## DEPARTAMENTO DE SERVICIOS GENERALES Y MANTENIMIENTO

Es la Unidad Administrativa de apoyo que tiene como objeto velar por el buen funcionamiento de los servicios básicos y el mantenimiento de las instalaciones, mobiliario y equipo de la Institución.

## SUBDIRECCIÓN ACADÉMICA

Es la unidad académica responsable del desarrollo de las actividades de docencia; así como aquellas de carácter técnico y administrativas, encaminadas al logro de la adecuada formación integral de Profesionales universitarios. De esta subdirección dependen los departamentos que directamente trabajan con la academia, ellos son:

- División de Investigación, extensión, postrado y producción
- División de Servicios estudiantiles.
- Sección Biblioteca.
- Sección Audiovisual.
- Departamentos de formación general y formación profesional

## DIVISIÓN DE INVESTIGACIÓN, EXTENSIÓN, POSGRADO Y PRODUCCIÓN

Es una División Académica que representa un conjunto de actividades que estimulan el desarrollo de proyectos de investigación, cursos de posgrado y cursos de extensión a nivel de docentes y egresados.

## DIVISIÓN DE SERVICIOS ESTUDIANTILES

Es una división Académica- Administrativa que constituye el conjunto de actividades destinadas a asistir integralmente a los estudiantes, individual y colectivamente con fines de promover el desarrollo integral de su personalidad.

## ORGANIGRAMA INSTITUCIONAL

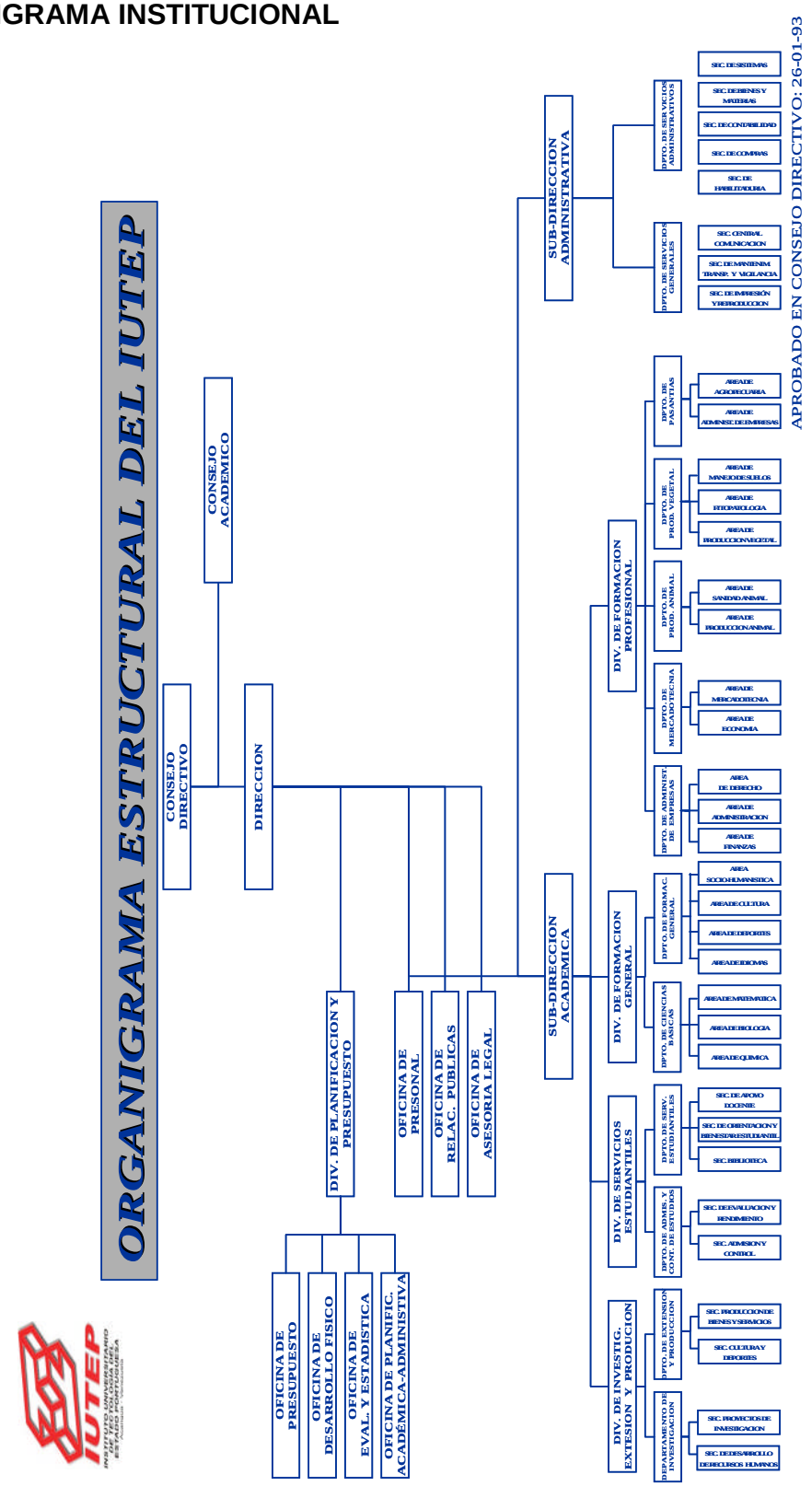

## 3. LÍNEAS DE ACCIÓN Y LOGROS MÁS RESALTANTES DE LA INSTITUCIÓN

### OBJETIVO ESTRATÉGICO INSTITUCIONAL

Garantizar la formación sin exclusión de un profesional de grandes conocimientos técnicos y un alto contenido de responsabilidad social, consustancia con las Misiones y Proyectos del Ejecutivo Nacional marcando énfasis en el desarrollo endógeno, a fin de mejorar la calidad de vida de la población.

### POLÍTICA

Transversalizar la enseñanza de la ética.

### PROYECTO

Carreras Cortas

### OBJETIVO DEL PROYECTO

Tiene como finalidad la formación integral del futuro técnico superior universitario, sustentada en la consolidación de contenidos y experiencias dirigidas a la conformación de la ciudadanía democrática, la solidaridad, la construcción colectiva y la acción profesional transformadora con responsabilidad ética y perspectiva sustentable.

### MONTO DE INVERSIÓN

Bolívares Once Millones Ochocientos Noventa Mil Ciento Setenta y Cinco. (Bs. 11.890.175,00)

### LOGROS

- Ejecución del proyecto Turén Digital el cual es un avance significativo al cubrir las áreas tecnológicas que hasta ahora se encontraban en desventaja, al no contar con esta importante herramienta como lo es el Internet. Dentro de este proyecto también se cuenta con el apoyo de la Alcaldía Bolivariana del Municipio Turén, la que impulsa el desarrollo de este importante proyecto.
- Realización de la II Jornada Estudiantil con los Consejos Comunales organizado por los alumnos del V semestre en la cátedra de Evaluación de la Gestión de Negocio, el cual ayuda a mantener la relación interinstitucional con estas importantes comunidades organizadas. Entre otras actividades se realizó el Vil encuentro de Cultores llevada a cabo por los alumnos de las tres carreras del plan tradicional.
- Reajustes Académicos y de la Planificación de los Lapsos (en cuanto a la inserción).

- Inicio, Desarrollo y Ejecución de 3 trimestres y de los cursos Intensivos del Plan 98.
- Vinculación de la Universidad Politécnica en las distintas Comunidades Portugueseñas.
- Cursos de Capacitación y Adiestramiento para el personal Docente (Taller de Investigación Acción Curso Proyecto comunitarios)
- Cierre progresivo del plan de estudios anteriores, honrando los compromisos adquiridos al ejecutar el cierre.
- Diseño e implementación de los planes académicos en concordancia con la disposición de los recursos humanos, materiales, tecnológicos y de infraestructura existentes.
- Diseño y aplicación de los esquemas de los Proyectos Socio Integrador.
- Se realizó la administración del Plan Homologado 2004 de TSU en Informática.
- Se conformó la Comisión de Apoyo Docente de la Subcomisión de Informática.
- Se realizaron cuatro talleres de Formación Docente: 1) Elaboración de Proyectos Comunitarios. 2) Desarrollando Software con PHP y My SQL. 3) Aprendizaje Significativo y 4) Instalación del Sistema Operativo Canaima.
- Se incorporaron equipos de computación al laboratorio enviados por la OPSU.
- Se reactivó el Servicio de Internet a los Laboratorios de Computación e Informática, tanto de la sede Turén como Acarigua, lo cual beneficia 44 estudiantes de informática plan 98 y 2166 del PNF para un total de 2210 estudiantes favorecidos
- Se enviaron a Funda Ayacucho 14 expedientes de estudiantes de Informática para participar en la Postulación del convenio Francia-Venezuela.
- Cumplimiento de los docentes en la entrega de recaudos académicos para el concurso de ingreso a la educación universitaria como personal ordinario
- Intercambio de ideas de funcionamiento académico con Subdirección Académica, CTTEG, Pasantías y el resto de las Unidades Académicas.
- Inicio de la recuperación de las unidades de producción (Mijagüito, Chabasquen y Majaguas).
- Diseño del Proyecto de Comisión de Operatividad Académica.
- Mantenimiento de equipos y maquinaria agrícola de la Unidad de Producción de Mijaguito para las prácticas estudiantiles.
- Diagnóstico de los equipos existentes en la Unidad de Producción de Lácteos y Cárnicos de la Unidad de Producción de Mijaguito.

## OBSTÁCULOS

- Retardo en la consignación de las justificaciones para la contratación del personal docente por parte del las áreas académicas para gestionarlas ante el MPPEU, en la remisión de la data de los contratos para la impresión y aprobación de los mismos ante dicho ministerio y en girar instrucciones para remitir la información de los contratos.
- El adiestramiento del personal ha sido escaso.
- Baja realización de Cursos de Capacitación Docente para atender toda la planta profesoral.

# FICHA RESUMEN DE PROYECTO

Memoria Año 2011

## PROYECTO

| NOMBRE DEL PROYECTO: | CODIGO NUEVAETAPA: |
|---|---|
| **Carreras Cortas** | **110801** |

**OBJETIVO ESTRATÉGICO INSTITUCIONAL:**
Garantizar la Formación, sin exclusión de un profesional de grandes conocimientos técnicos y un alto contenido de responsabilidad social, consustanciado con las Misiones y Proyectos del Ejecutivo Nacional marcando énfasis en el desarrollo endógeno, a fin de mejorar la calidad de vida de la población.

**OBJETIVO ESTRATÉGICO NUEVA ETAPA:**
Avanzar en la Conformacion de la Nueva Estructura Social

**ENUNCIADO DEL PROYECTO:**
Formación de profesionales con el Plan 98 en las carreras de : Tecnologia Agropecuaria, Tecnologia Administrativa, Agroforestal, Mantenimiento de Equipos Electromecanicos e Informatica

**ÓRGANO O ENTE EJECUTOR:**
Instituto Universitario de Tecnología del Estado Portuguesa - IUTEP

**LOCALIZACIÓN:**
Estado Portuguesa. Municipio Paez

**POLITICA:**
Transverzalizar la enseñanza de la Etica

| | | |
|---|---|---|
| **Inicio** | 01/01/2011 | **Monto Total Proyecto** (En Bolívares) |
| **Fin** | 31/12/2011 | 11.890.175,00 |

| Financiamiento (En Bolívares) | |
|---|---|
| Aprobado Ley 2011: | 9.604.949 |
| Modificado 2011: | 2.285.226 |
| Aprobado Total : | 11.890.175 |
| Ejecutado Total: | 9.919.220 |

| % de Avance Físico del Proyecto | 2011 | |
|---|---|---|
| | Total | 100% |

| Fuentes de Financiamiento del Proyecto 2011 | Fuente | Ordinario | Extraordinario | Otros | |
|---|---|---|---|---|---|
| | Monto Aprobado (En Bolívares) | 11.890.175,00 | | | 11.890.175,00 |

| Bien o Servicio del Proyecto (Meta Total) | Meta Física 2011 | Ejecución Física 2011 | % | Meta Financiera 2011 | Ejecución Financiera 2011 | % |
|---|---|---|---|---|---|---|
| Formación de Técnicos Superiores Universitarios en diversas aréas de conocimiento | 1.365 | 686 | 0,5 | 11.890.175 | 9.919.220 | 0,834 |

**FUENTE: IUT PORTUGUESA 2011**

## PRESENTACIÓN DE TABLA Y/O GRÁFICOS

### CUADRO Nº 2
### Matrícula de Pregrado de las Carreras Cortas
### Año 2011

| Áreas de Conocimiento | Matrícula |
|---|---|
| 1. Ciencias Sociales (TSU Tecnología Administrativa) | 359 |
| 2. Ciencias del Agro y del Mar (Tecnología Agropecuaria) | 159 |
| 3. Ingeniería, Arquitectura y Tecnología (Informática y Mantenimiento de los Equipos Electromecánicos) | 161 |
| **TOTAL** | **679** |

Fuente: Dpto. Control de Estudios (Diciembre 2011)

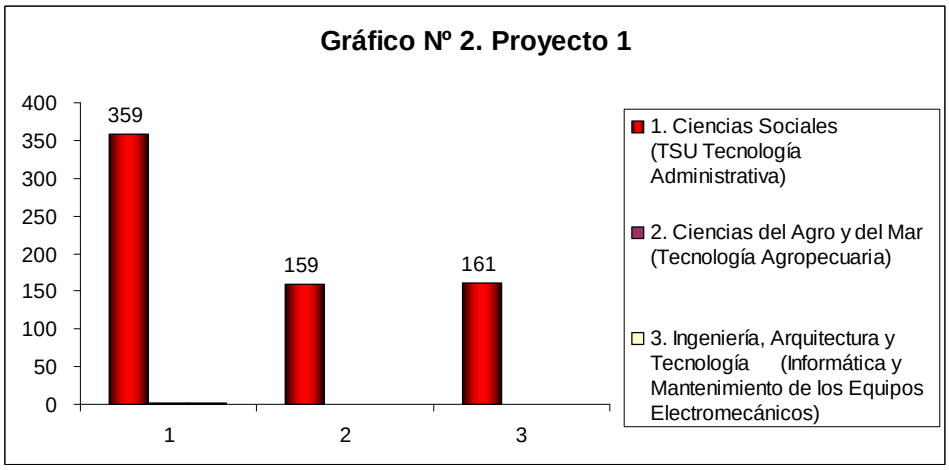


**FUENTE: IUT PORTUGUESA 2011**

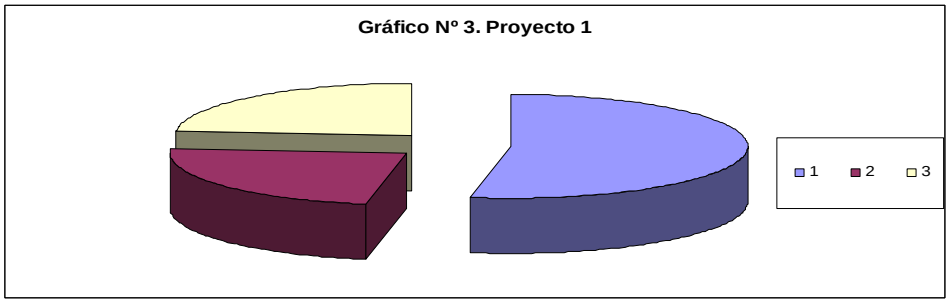


**FUENTE: IUT PORTUGUESA 2011**

## OBJETIVO ESTRATÉGICO INSTITUCIONAL

Garantizar la formación sin exclusión de un profesional de grandes conocimientos técnicos y un alto contenido de responsabilidad social, consustancia con las Misiones y Proyectos del Ejecutivo Nacional marcando énfasis en el desarrollo endógeno, a fin de mejorar la calidad de vida de la población.

## POLÍTICA

Transversalizar la enseñanza de la ética.

## PROYECTO

Programas Nacionales de Formación.

## OBJETIVO DEL PROYECTO

Tiene como finalidad la formación integral del futuro profesional universitario, con un claro compromiso social, ético y político, bajo valores de cooperación solidaridad y justicia social.

## MONTO DE INVERSIÓN

Bolívares Veinte y Un Millones Cuarenta y Siete Mil Trescientos Ochenta y Seis. (Bs. 21.047.386,00)

## LOGROS

- Consolidación y graduación de la primera cohorte de los programas nacionales de formación (PNF), ingenieros y licenciados
- La consolidación de la cohorte de estudios en el Programa Nacional de Formación en Esteller, Turén y Santa Rosalía el cual abarca en esta sede las carreras de Administración, Informática Agroalimentaria
- Inicio del proyecto Turén Digital el cual es un avance significativo al cubrir las áreas tecnológicas que hasta ahora se encontraban en desventaja, al no contar con esta importante herramienta como lo es el Internet. Dentro de este proyecto también se cuenta con el apoyo de la Alcaldía Bolivariana del Municipio Turén, la que impulsa el desarrollo de este importante proyecto.
- Reajustes Académicos y de la Planificación de los Lapsos (en cuanto a la inserción).
- Inserción de la Universidad Politécnica en las distintas Comunidades Portugueseñas.

- Cursos de Capacitación y Adiestramiento para el personal Docente (Taller de Investigación Acción Curso Proyecto comunitarios)
- Aplicación del PNF en Ingeniería de Mantenimiento desde sus trayectos iniciales en el inicio del programa y en la prosecución del mismo para los egresados de esta casa de estudios y otras del país.
- Cierre progresivo del plan de estudios anteriores, honrando los compromisos adquiridos al ejecutar el cierre.
- Diseño e implementación de los planes académicos en concordancia con la disposición de los recursos humanos, materiales, tecnológicos y de infraestructura existentes.
- Diseño y aplicación de los esquemas de los Proyectos Socio Integrador.
- Se conformó la Comisión de Apoyo Docente de la Subcomisión de Informática.
- Se enviaron a Funda Ayacucho 14 expedientes de estudiantes de Informática para participar en la Postulación del convenio Francia-Venezuela.
- Intercambio de ideas de funcionamiento académico con Subdirección Académica, CTTEG, Pasantías y el resto de las Unidades Académicas.
- Diseño del Proyecto de Comisión de Operatividad Académica.
- Reestructuración física del área de la oficina.
- Mantenimiento de equipos y maquinaria agrícola de la Unidad de Producción de Mijaguito.
- Diagnóstico de los equipos existentes en la Unidad de Producción de Lácteos y Cárnicos de la Unidad de Producción de Mijaguito.

## OBSTÁCULOS

- Poco personal administrativo para el área del Departamento de Extensión, Departamento de Postgrado y los PNF de Administración, ya que el personal con que cuenta este Programa no puede cubrir estos departamentos puesto que están en proceso de jubilación.
- Bajo mantenimiento preventivo y correctivo de los equipos de computación de los Laboratorios.

# FICHA RESUMEN DE PROYECTO

Memoria Año 2011

## PROYECTO

| **NOMBRE DEL PROYECTO:** | **CODIGO NUEVAETAPA:** |
|---|---|
| **Programas Nacionales de Formacion** | **110802** |

**OBJETIVO ESTRATÉGICO INSTITUCIONAL:**

Garantizar la Formación, sin exclusión de un profesional de grandes conocimientos técnicos y un alto contenido de responsabilidad social, consustanciado con las Misiones y Proyectos del Ejecutivo Nacional marcando énfasis en el desarrollo endógeno, a fin

**OBJETIVO ESTRATÉGICO NUEVA ETAPA:**

Avanzar en la Conformacion de la Nueva Estructura Social

**ENUNCIADO DEL PROYECTO:**

Formación de profesionales con los Programas Nacionales de Formacion en las Carreras de: Agroalimentacion, Administracion, Mantenimiento, electrica e Informatica

**ÓRGANO O ENTE EJECUTOR:**

Instituto Universitario de Tecnología del Estado Portuguesa - IUTEP

**LOCALIZACIÓN:**

Estado Portuguesa. Municipio Paez

**POLITICA:**

Transverzalizar la enseñanza de la Etica

| | | | |
|---|---|---|---|
| **Inicio** | 01/01/2011 | **Monto Total Proyecto** (En Bolívares) | |
| **Fin** | 31/12/2011 | 21.047.386,00 | |
| % de Avance Físico del Proyecto | 2011 | | |
| | Total | 100% | |

| Financiamiento (En Bolívares) | |
|---|---|
| Aprobado Ley 2011: | 15.456.755 |
| Modificado 2011: | 5.590.631 |
| Aprobado Total : | 21.047.386 |
| Ejecutado Total: | 18.061.602 |

| Fuentes de Financiamiento del Proyecto 2011 | Fuente | Ordinario | Extraordinario | Otros | |
|---|---|---|---|---|---|
| | Monto Aprobado (En Bolívares) | 21.047.386,00 | | | 21.047.386,00 |

| Bien o Servicio del Proyecto (Meta Total) | Meta Física 2011 | Ejecución Física 2011 | % | Meta Financiera 2011 | Ejecución Financiera 2011 | % |
|---|---|---|---|---|---|---|
| Formación de Profesionales Universitarios en diversas areas de conocimiento | 9.260 | 5.830 | 0,6 | 21.047.386 | 18.061.602 | 0,858 |

FUENTE: IUT PORTUGUESA 2011

## PRESENTACIÓN DE TABLA Y/O GRÁFICOS

### CUADRO Nº 2
### Matrícula de Pregrado de Los PNF
### Año 2011

| Áreas de Conocimiento | Matrícula |
|---|---|
| 1. Ciencias Sociales (Lic. Administración) | 4.295 |
| 2. Ciencias del Agro y del Mar (Ing Agroalimentaria) | 2.919 |
| 3. Ingeniería, Arquitectura y Tecnología (Ing. Informática, Mantenimiento, Eléctrica y Mecánica) | 5.372 |
| **TOTAL** | **12.586** |

Fuente: Dpto. Control de Estudios (Diciembre 2011)

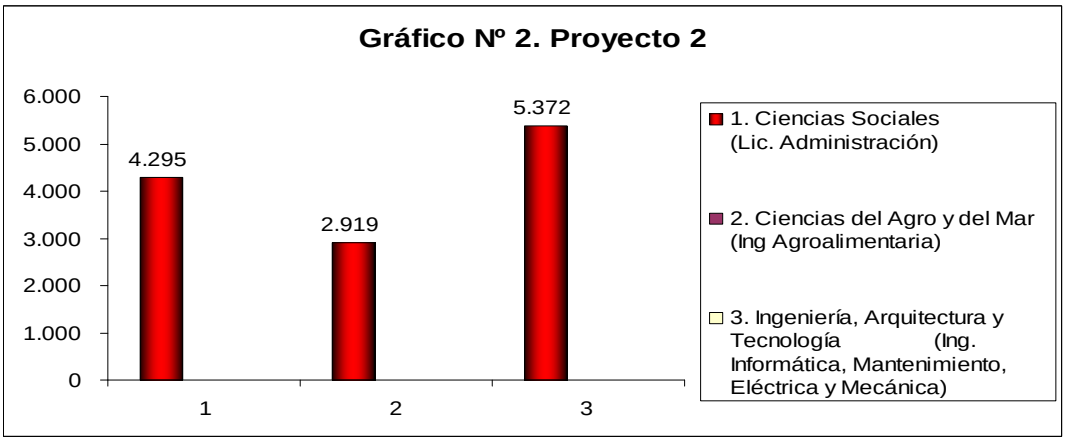


**FUENTE: IUT PORTUGUESA 2011**

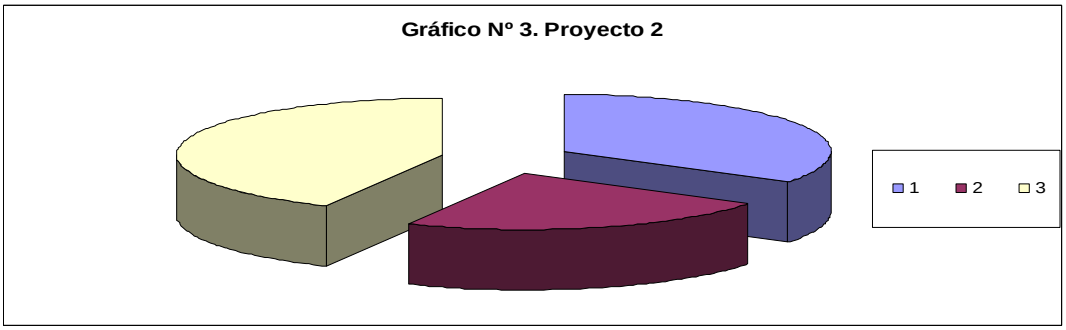


**FUENTE: IUT PORTUGUESA 2011**

## OBJETIVO ESTRATÉGICO INSTITUCIONAL

Garantizar la formación sin exclusión de un profesional de grandes conocimientos técnicos y un alto contenido de responsabilidad social, consustancia con las Misiones y Proyectos del Ejecutivo Nacional marcando énfasis en el desarrollo endógeno, a fin de mejorar la calidad de vida de la población.

## POLÍTICA

Garantizar los accesos al conocimiento para universalizar la educación superior con pertinencia.

## PROYECTO

Apoyo a la Misión Sucre.

## OBJETIVO DEL PROYECTO

Tiene como finalidad el apoyo académico y acreditación de la Misión Sucre garantizando la integración de sus programas a los PNF así como la actualización y adecuación curricular logrando su pertinencia a los contextos locales.

## MONTO DE INVERSIÓN

Bolívares Sesenta y Ocho Mil Novecientos. (Bs. 68.900,00)

## LOGROS

- Graduación de aproximadamente 500 nuevos profesionales de los diversos Programas Nacionales de Formación a través de la Misión Sucre.
- Reuniones y mesas de trabajo en pro de la educación universitaria.

## OBSTÁCULOS

- Necesidad de contratación de personal académico para poder incrementar la matrícula estudiantil así como el incremento en las ofertas académicas.

# FICHA RESUMEN DE PROYECTO

Memoria Año 2011

## PROYECTO

| NOMBRE DEL PROYECTO: | CODIGO NUEVAETAPA: |
|---|---|
| **Apoyo a las Misiones** | **110804** |

**OBJETIVO ESTRATÉGICO INSTITUCIONAL:**
Garantizar la Formación, sin exclusión de un profesional de grandes conocimientos técnicos y un alto contenido de responsabilidad social, consustanciado con las Misiones y Proyectos del Ejecutivo Nacional marcando énfasis en el desarrollo endógeno, a fin

**OBJETIVO ESTRATÉGICO NUEVA ETAPA:**

Avanzar en la Conformacion de la Nueva Estructura Social

**ENUNCIADO DEL PROYECTO:**

Acreditación de Titulos a Misión Sucre para formar Profesionales Universitarios en la carrera de Agroalimentación

**ÓRGANO O ENTE EJECUTOR:**
Instituto Universitario de Tecnología del Estado Portuguesa - IUTEP

**LOCALIZACIÓN:**
Estado Portuguesa. Municipio Paez

**POLITICA:**
Garantizar los accesos al conocimiento para univerzalizar la educación superior con pertinencia

| | |
|---|---|
| **Inicio** | 01/01/2011 |
| **Fin** | 31/12/2011 |

| **Monto Total Proyecto** (En Bolívares) |
|---|
| 68.900,00 |

| Financiamiento (En Bolívares) | |
|---|---|
| Aprobado Ley 2011: | 1.165 |
| Modificado 2011: | 67.735 |
| Aprobado Total : | 68.900 |
| Ejecutado Total: | 4.410 |

| % de Avance Físico del Proyecto | 2011 | |
|---|---|---|
| | Total | 100% |

| Fuentes de Financiamiento del Proyecto 2011 | Fuente | Ordinario | Extraordinario | Otros | |
|---|---|---|---|---|---|
| | Monto Aprobado (En Bolívares) | 68.900,00 | | | 68.900,00 |

| Bien o Servicio del Proyecto (Meta Total) | Meta Física 2011 | Ejecución Física 2011 | % | Meta Financiera 2011 | Ejecución Financiera 2011 | % |
|---|---|---|---|---|---|---|
| Acreditaciones de titulos a Mision Sucre | 81 | 1 | 0 | 68.900 | 4.410 | 0,064 |

**FUENTE: IUT PORTUGUESA 2011**

## PRESENTACIÓN DE TABLA Y/O GRÁFICOS

**Misión Sucre**
**Año 2011**

| Áreas de Conocimiento | Matrícula |
|---|---|
| 1. Plan de Gestión y Coordinación | 1 |
| **TOTAL** | **1** |

Fuente: Coord. Misión Sucre (Diciembre 2011)

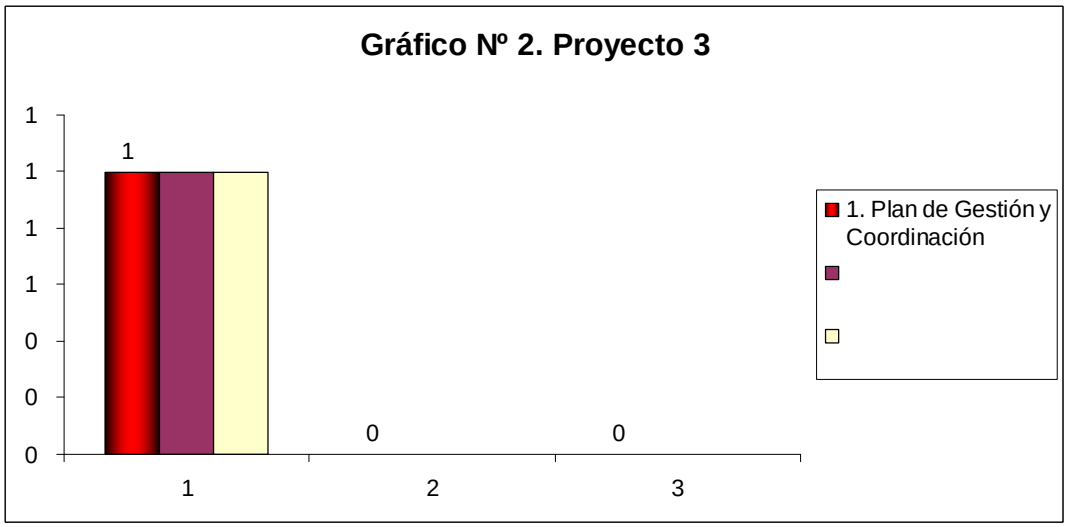


**FUENTE: IUT PORTUGUESA 2011**

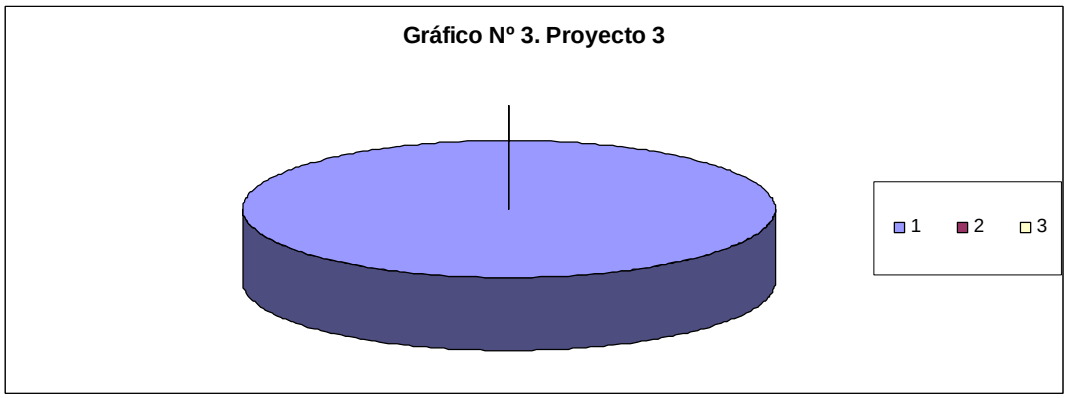


**FUENTE: IUT PORTUGUESA 2011**

## OBJETIVO ESTRATÉGICO INSTITUCIONAL

Garantizar la formación sin exclusión de un profesional de grandes conocimientos técnicos y un alto contenido de responsabilidad social, consustancia con las Misiones y Proyectos del Ejecutivo Nacional marcando énfasis en el desarrollo endógeno, a fin de mejorar la calidad de vida de la población.

## POLÍTICA

Divulgar los resultados de los esfuerzos de innovación para lograr visibilidad, impacto y estímulo.

## PROYECTO

Formación de Postgrado

## OBJETIVO DEL PROYECTO

Tiene como finalidad la formación de especialistas que contribuyan a la transformación social, mediante la apropiación, adecuación, creación e innovación de conocimientos científicos, tecnológicos y culturales.

## MONTO DE INVERSIÓN

Bolívares Doscientos Cincuenta Mil Trescientos Setenta y Cuatro. (Bs. 250.374,00)

## LOGROS

- Atención integral a 138 estudiantes del postgrado en finanzas, 57 del postgrado en cereales, 12 del postgrado en caña de azúcar y 17 del postgrado en bovinos
- Graduación de 71 profesionales en las diferentes especializaciones: Finanzas - 55, Manejo Agronómico de Caña de Azúcar - 1, Manejo y Producción Postcosecha de Cereales – 15.

## OBSTÁCULOS

- Poco personal administrativo para asegurar el buen funcionamiento del departamento. El personal que se encuentra laborando están en proceso de jubilación por cumplir con los años de servicio.

# FICHA RESUMEN DE PROYECTO

Memoria Año 2011

## PROYECTO

| NOMBRE DEL PROYECTO: | CODIGO NUEVAETAPA: |
|---|---|
| **Formación de Postgrado** | **110808** |

**OBJETIVO ESTRATÉGICO INSTITUCIONAL:**
Garantizar la Formación, sin exclusión de un profesional de grandes conocimientos técnicos y un alto contenido de responsabilidad social, consustanciado con las Misiones y Proyectos del Ejecutivo Nacional marcando énfasis en el desarrollo endógeno, a fin

**OBJETIVO ESTRATÉGICO NUEVA ETAPA:**

Avanzar en la Conformacion de la Nueva Estructura Social

**ENUNCIADO DEL PROYECTO:**

Formación de Profesionales Universitarios Especializados para incrementar los niveles de eficiencia y la productividad laboral de la Región y del pais, con altos estandares de calidad social.

**ÓRGANO O ENTE EJECUTOR:**
Instituto Universitario de Tecnología del Estado Portuguesa - IUTEP

**LOCALIZACIÓN:**

Estado Portuguesa. Municipio Paez

**POLITICA:**

Divulgar los resultados de los esfuerzos de innovación para lograr visibilidad, impaco y estíulo.

| | | | |
|---|---|---|---|
| **Inicio** | 01/01/2011 | **Monto Total Proyecto** (En Bolívares) | |
| **Fin** | 31/12/2011 | 250.374,00 | |
| % de Avance Físico del Proyecto | 2011 | | |
| | Total | 100% | |

| Financiamiento (En Bolívares) | |
|---|---|
| Aprobado Ley 2011: | 158.242 |
| Modificado 2011: | 92.132 |
| Aprobado Total : | 250.374 |
| Ejecutado Total: | 202.678 |

| Fuentes de Financiamiento del Proyecto 2011 | Fuente | Ordinario | Extraordinario | Otros | |
|---|---|---|---|---|---|
| | Monto Aprobado (En Bolívares) | 250.374,00 | | | 250.374,00 |

| Bien o Servicio del Proyecto (Meta Total) | Meta Física 2011 | Ejecución Física 2011 | % | Meta Financiera 2011 | Ejecución Financiera 2011 | % |
|---|---|---|---|---|---|---|
| Profesionales Universtarios Especializados | 267 | 153 | 0,6 | 250.374 | 202.678 | 0,809 |

**FUENTE: IUT PORTUGUESA 2011**

## PRESENTACIÓN DE TABLA Y/O GRÁFICOS

### CUADRO Nº 2
### Matrícula de Postgrado
### Año 2011

| Áreas de Conocimiento | Matrícula |
|---|---|
| 1. Ciencias Sociales (Finanzas) | 138 |
| 2. Ciencias del Agro y del Mar (Manejo Agronomico de Caña de Azúcar, Manejo y Produccion Postcosecha de Cereales y Bovinos) | 86 |
| **TOTAL** | **224** |

Fuente: Dpto. Control de Estudios (Diciembre 2011)

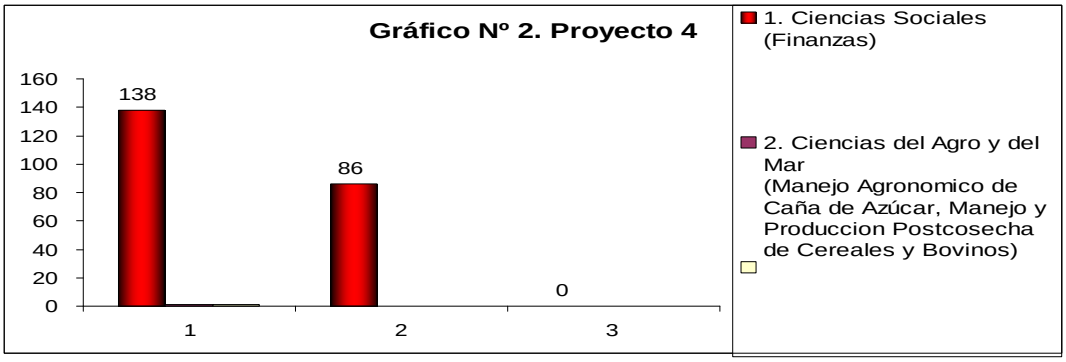


**FUENTE: IUT PORTUGUESA 2011**

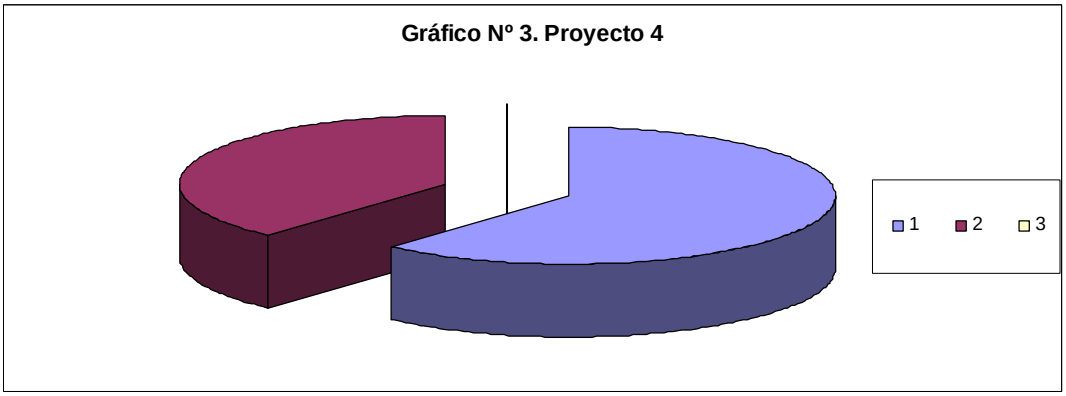


**FUENTE: IUT PORTUGUESA 2011**

## OBJETIVO ESTRATÉGICO INSTITUCIONAL

Garantizar la formación sin exclusión de un profesional de grandes conocimientos técnicos y un alto contenido de responsabilidad social, consustancia con las Misiones y Proyectos del Ejecutivo Nacional marcando énfasis en el desarrollo endógeno, a fin de mejorar la calidad de vida de la población.

## POLÍTICA

Divulgar los resultados de los esfuerzos de innovación para lograr visibilidad, impacto y estímulo.

## PROYECTO

Generación, Divulgación y Aplicación del Conocimiento

## OBJETIVO DEL PROYECTO

Busca vincular los procesos de formación, investigación y desarrollo tecnológico con los proyectos estratégicos de la Nación dirigidos a la soberanía política, tecnológica, económica y cultural para la construcción de un nuevo modelo productivo.

## MONTO DE INVERSIÓN

Bolívares Ciento Sesenta Mil Trescientos Diez. (Bs. 167.310,00)

## LOGROS

- Estudios y Proyección de líneas de investigación acordes a las necesidades de la institución y del entorno.
- Se encuentra en ejecución la tercera edición de la revista científica institucional (INCITEC) en apoyo a la investigación y la docencia
- Jornadas de reflexión sobre el incentivo a la investigación conjuntamente con Fundacite Portuguesa

## OBSTÁCULOS

- Poco personal docente que trabaje con la investigación.

# FICHA RESUMEN DE PROYECTO

Memoria Año 2011

## PROYECTO

| **NOMBRE DEL PROYECTO:** | **CODIGO NUEVAETAPA:** |
|---|---|
| **Generación, divulgación y aplicación el conocimiento** | **110809** |

**OBJETIVO ESTRATÉGICO INSTITUCIONAL:**
Garantizar la Formación, sin exclusión de un profesional de grandes conocimientos técnicos y un alto contenido de responsabilidad social, consustanciado con las Misiones y Proyectos del Ejecutivo Nacional marcando énfasis en el desarrollo endógeno, a fin

**OBJETIVO ESTRATEGICO NUEVA ETAPA:**

Avanzar en la Conformacion de la Nueva Estructura Social

**ENUNCIADO DEL PROYECTO:**

Necesidad de diseñar un plan para desarrollar y proyectar la investigación institucional para consolidar la investigación como generadora de conocimiento en las comunidades.

**ÓRGANO O ENTE EJECUTOR:**
Instituto Universitario de Tecnología del Estado Portuguesa - IUTEP

**LOCALIZACIÓN:**

Estado Portuguesa. Municipio Paez

**POLITICA:**

Divulgar los resultados de los esfuerzos de innovación para lograr visibilidad, impacto y estímulo.

| | |
|---|---|
| **Inicio** | 01/01/2011 |
| **Fin** | 31/12/2011 |

| **Monto Total Proyecto** (En Bolívares) |
|---|
| 167.310,00 |

| Financiamiento (En Bolívares) | |
|---|---|
| Aprobado Ley 2011: | 94.962 |
| Modificado 2011: | 72.348 |
| Aprobado Total : | 167.310 |
| Ejecutado Total: | 104.679 |

| % de Avance Físico del Proyecto | | |
|---|---|---|
| | 2011 | 1 |
| | Total | 100% |

| Fuentes de Financiamiento del Proyecto 2011 | Fuente | Ordinario | Extraordinario | Otros | |
|---|---|---|---|---|---|
| | Monto Aprobado (En Bolívares) | 167.310,00 | | | 167.310,00 |

| Bien o Servicio del Proyecto (Meta Total) | Meta Física 2011 | Ejecución Física 2011 | % | Meta Financiera 2011 | Ejecución Financiera 2011 | % |
|---|---|---|---|---|---|---|
| Investigación | 1 | 1 | 1 | 167.310 | 104.679 | 0,626 |

**FUENTE: IUT PORTUGUESA 2011**

## PRESENTACIÓN DE TABLA Y/O GRÁFICOS

**CUADRO Nº 2**
**Investigación**
**Año 2011**

| Áreas de Conocimiento | Matrícula |
|---|---|
| 1. Plan de Gestión y Coordinación | 1 |
| **TOTAL** | **1** |

Fuente: Dpto. Control de Estudios (Diciembre 2011)

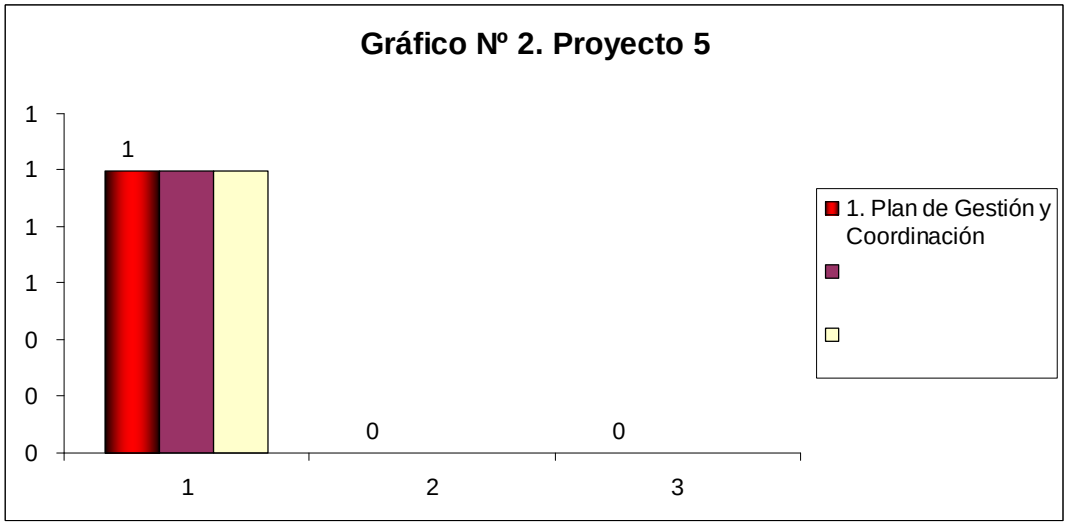


**FUENTE: IUT PORTUGUESA 2011**

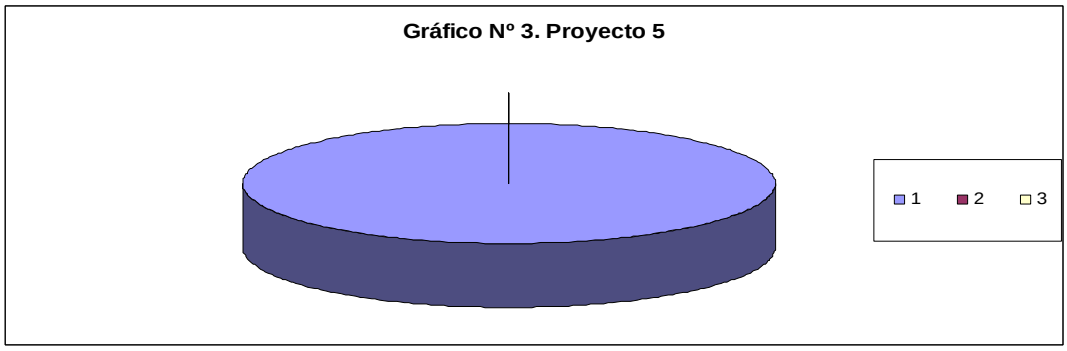


**FUENTE: IUT PORTUGUESA 2011**

## OBJETIVO ESTRATÉGICO INSTITUCIONAL

Garantizar la formación sin exclusión de un profesional de grandes conocimientos técnicos y un alto contenido de responsabilidad social, consustancia con las Misiones y Proyectos del Ejecutivo Nacional marcando énfasis en el desarrollo endógeno, a fin de mejorar la calidad de vida de la población.

## POLÍTICA

Fortalecer y crear mecanismos institucionales que privilegien la participación popular.

## PROYECTO

Intercambio del Conocimiento con la Sociedad

## OBJETIVO DEL PROYECTO

Vincular a las comunidades con el ejercicio profesional a lo largo de todo el trayecto formativo, así como fomentar, promover y difundir todas la expresiones y representaciones de los diversos ámbitos del ser humano: intelectuales, culturales y deportivas y el abordaje de los problemas en el contexto real con la participación de diferentes actores.

## MONTO DE INVERSIÓN

Bolívares Un Millón Ochenta y Cinco Mil Quinientos Cincuenta y Cinco. (Bs. 1.085.555,00)

## LOGROS

- Participación de la Institución en las III Olimpiadas Venezolanas de Informáticas organizadas por la OVI 2011, así como la realización como sede de las Olimpiadas Venezolanas Agroecológicas OVA.
- Creación del Frente de Investigadores Bolivarianos (FREBRIN) del Estado Portuguesa con el apoyo de FUNDACITE y el IUTEP (8 horas) Beneficiadas en forma directa: docentes investigadores. Organizadores de FUNDACITE Portuguesa. Estado venezolano. En forma indirecta: estudiantes y comunidad universitaria.
- Jornadas de difusión de la Misión Saber Trabajo y abordaje sociocomunitario en los 14 consejos comunales de la Comuna en proceso de construcción William Lara. (54 horas). Beneficiados en forma directa: Ciudadanas y ciudadanos de los 14 Consejos Comunales de la Comuna en construcción William Lara Acarigua Estado Portuguesa, docentes facilitadores y en forma indirecta: comunidad en general.

- Taller de formación para el Sistema Nacional de Observatorio Socialista (SINOS - 8 horas), beneficiadas en forma directa: Ciudadanas y ciudadanos de los 14 Consejos Comunales de la Comuna en construcción William Lara Acarigua Estado Portuguesa y la comuna 13 de Abril, docentes facilitadores y en forma indirecta: comunidad en general.
- Encuentro Estadal "Coral de Corazones", Agua Blanca, Misión Cultura Corazón Adentro, Febrero 2011.
- Juramentación del Frente Bolivariano de Investigadores, FREBIN, Junio 2011, Alcaldía del Municipio Araure.
- Semana Bicentenaria de la Independencia, I Jornada de Reflexión sobre el Programa Incentivo a la Investigación, (PEI), y el Frente de Investigadores Bolivarianos (FREBIN), Biblioteca del IUTEP, Acarigua, Julio 2011.
- 2 Actos de Grado. Aldea Metropolitana, egresados de Acarigua, Julio 2011.
- 1 Acto de Grado. Vicerrectorado de la UNELLEZ, egresados de Guanare, Julio 2011.
- 1 Acto de Grado. Casa de la Cultura, egresados de Turén, Julio 2011.
- 3 Actos de Grado. Aldea Metropolitana, egresados de Acarigua, Agosto 2011.
- 2 actos. Foro Romano, egresados de Guanare, Agosto 2011.
- 2 actos. Casa de la Cultura, egresados de Turén, Agosto 2011.
- 3 actos. Aldea Metropolitana de Acarigua, egresados de Acarigua, Guanare y Turén, 29 de Noviembre del 2011.
- Inauguración de las I Olimpiadas Venezolanas de Agroalimentaria, OVA, Aldea Metropolitana Acarigua, Octubre 2011.
- Entrega del Premio Mérito a la Excelencia del IUTEP, Acarigua, Octubre 2011.
- Consolidación de las Unidades de Producción (Mijaguito, Chabasquén y Las Majaguas) en su tercera etapa, con la finalidad de darle la utilidad académica para lo que fueron creadas.

## OBSTÁCULOS

- Falta de ingreso de personal administrativo al departamento.

# FICHA RESUMEN DE PROYECTO

Memoria Año 2011

## PROYECTO

| NOMBRE DEL PROYECTO: | CODIGO NUEVAETAPA: |
|---|---|
| **Intercambio del conocimiento con la sociedad** | **110810** |

**OBJETIVO ESTRATÉGICO INSTITUCIONAL:**
Garantizar la Formación, sin exclusión de un profesional de grandes conocimientos técnicos y un alto contenido de responsabilidad social, consustanciado con las Misiones y Proyectos del Ejecutivo Nacional marcando énfasis en el desarrollo endógeno, a fin

**OBJETIVO ESTRATÉGICO NUEVA ETAPA:**

Avanzar en la Conformacion de la Nueva Estructura Social

**ENUNCIADO DEL PROYECTO:**

Desarrollar y Fortalecer la comunidad universitaria y al entorno saociocomunitario a través de diferentes actividades de extensión con sentido de pertinencia social.

**ÓRGANO O ENTE EJECUTOR:**
Instituto Universitario de Tecnología del Estado Portuguesa - IUTEP

**LOCALIZACIÓN:**

Estado Portuguesa. Municipio Paez

**POLITICA:**
Fortalecer y crear mecanismos institucionales que privilegien la participación popular.

| | |
|---|---|
| **Inicio** | 01/01/2011 |
| **Fin** | 31/12/2011 |

| **Monto Total Proyecto** (En Bolívares) |
|---|
| 1.335.555,00 |

| Financiamiento (En Bolívares) | |
|---|---|
| Aprobado Ley 2011: | 581.064 |
| Modificado 2011: | 754.491 |
| Aprobado Total : | 1.335.555 |
| Ejecutado Total: | 311.728 |

| % de Avance Físico del Proyecto | | |
|---|---|---|
| | 2011 | 0,583333333 |
| | Total | 100% |

| Fuentes de Financiamiento del Proyecto 2011 | Fuente | Ordinario | Extraordinario | Otros | |
|---|---|---|---|---|---|
| | Monto Aprobado (En Bolívares) | 1.335.555,00 | | | 1.335.555,00 |

| Bien o Servicio del Proyecto (Meta Total) | Meta Física 2011 | Ejecución Física 2011 | % | Meta Financiera 2011 | Ejecución Financiera 2011 | % |
|---|---|---|---|---|---|---|
| Evento | 12 | 7 | 0,6 | 1.335.555 | 311.728 | 0,233 |

**FUENTE: IUT PORTUGUESA 2011**

## PRESENTACIÓN DE TABLAS Y/O GRÁFICOS

### CUADRO Nº 2
### Extensión
### Año 2011

| Áreas de Conocimiento | Matrícula |
|---|---|
| 1. Plan de Gestión y Coordinación | 1 |
| **TOTAL** | **1** |

Fuente: Dpto. Control de Estudios (Diciembre 2011)

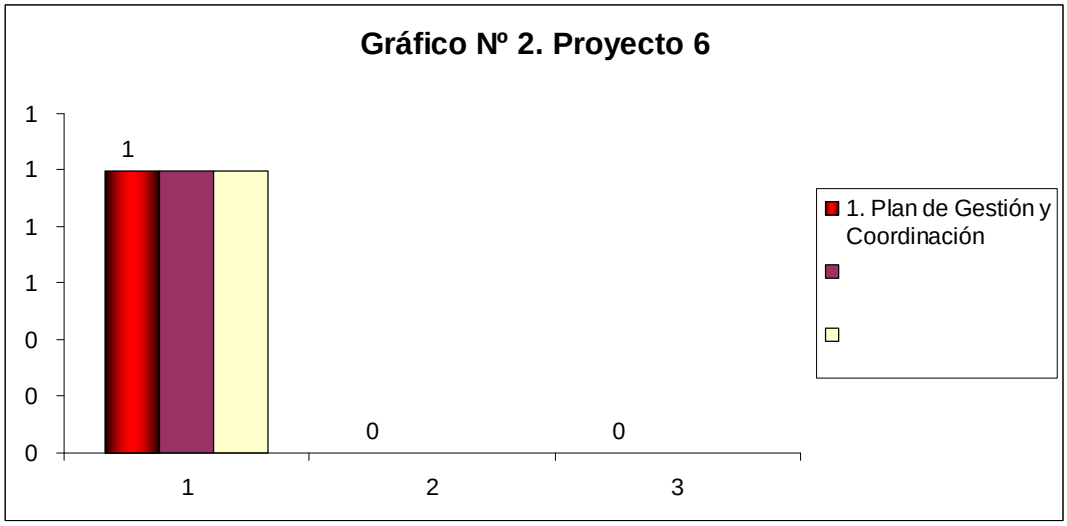


**FUENTE: IUT PORTUGUESA 2011**

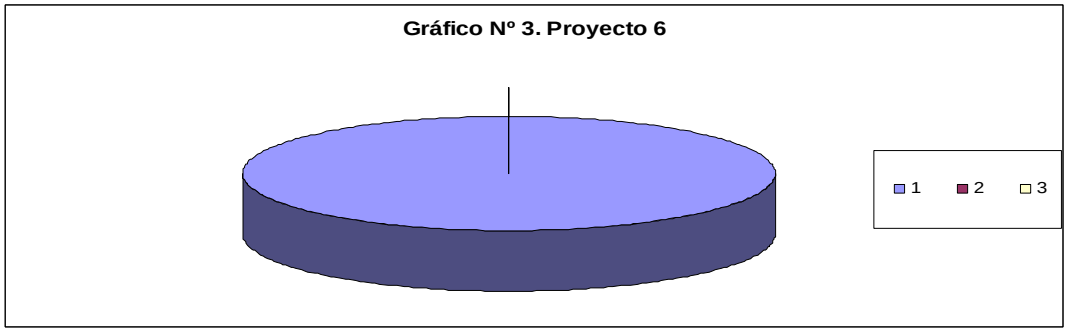


**FUENTE: IUT PORTUGUESA 2011**

## OBJETIVO ESTRATÉGICO INSTITUCIONAL

Garantizar la formación sin exclusión de un profesional de grandes conocimientos técnicos y un alto contenido de responsabilidad social, consustancia con las Misiones y Proyectos del Ejecutivo Nacional marcando énfasis en el desarrollo endógeno, a fin de mejorar la calidad de vida de la población.

## POLÍTICA

Promover la nueva moral colectiva.

## PROYECTO

Captación, Permanencia y Atención Integral del Estudiante. Intercambio del Conocimiento con la Sociedad

## OBJETIVO DEL PROYECTO

Tiene como finalidad la formación integral del futuro técnico superior universitario, sustentada en la consolidación de contenidos y experiencias dirigidas a la conformación de la ciudadanía democrática, la solidaridad, la construcción colectiva y la acción profesional transformadora con responsabilidad ética y perspectiva sustentable.

## MONTO DE INVERSIÓN

Bolívares Dos Millones Cuatrocientos Ochenta y Nueve Mil Quinientos Cincuenta y Cinco. (Bs. 2.489.555,00)

## LOGROS

- Alcanzar la meta propuesta en los diferentes programas que se detallan a continuación:
- El incremento del beneficio de las Becas de Bs 200 a Bs. 400, así como el incremento en el otorgamiento de las Becas en las diferentes sedes.
- Se otorgaron 41 becas de estudio para beneficiarios de las 3 sedes, 20 becas residencias y 119 becas transportes para un total de becas de 180.
- Se otorgo por el beneficio de ayudantias 98 beca trabajo para las tres sedes Acarigua, Guanare y Turen, 25 beca cultura y 31 beca deportiva, para un total en las 3 sedes de 154 becas.
- Entre los programas que también se destacan en esta coordinación están las Ayudas Eventuales, las cuales para este año se otorgaron 241 entre las tres (3) sedes. Asimismo, se otorga el Merito a la Excelencia Académica que este año fueron beneficiados 30 estudiantes de las sedes

Acarigua, Guanare y Turén; siendo incorporados por primera vez los estudiantes con mayor índice académico de los diferentes Programas Nacional de Formación.

- Cabe resaltar que se otorgó ayudas económicas a estudiantes del convenio Fundayacucho, para cancelación de renovación de visa y pasaporte, y legalización de títulos obtenidos en la Institución.
- Otro logro que señalar esta la creación de la Brigada Estudiantil, conformada por 19 estudiantes de la Sede Acarigua, los cuales tiene como propósito el mantenimiento y embellecimiento de la institución, como. Limpieza y pintura de las aulas, reparación y acondicionamiento de los pupitres, iluminarías, entre otras.
- Se otorgó el servicio de comedor mensualmente para 200 estudiantes de la sede Acarigua, 120 de la sede Turén y 120 de la sede Guanare, para un total de 440 estudiantes beneficiados con este servicio.
- En el área de salud se benefició un total de 225 estudiantes en el área de ginecología, 47 en el área de oftalmología, 13 en el área de otorrinolaringología, 198 en el área de odontología y 54 por exámenes de laboratorio.
- En el área de salud también se encuentran los Médicos de Medicina General que prestan asistencia médica a los estudiantes en la Sede Acarigua. El número de estudiantes atendidos por turnos para el año 2011 son de: 1361 turno de la mañana, 732 turno de la tarde y 459 turno de la noche.

## OBSTÁCULOS

- Poco personal para fortalecer la atención estudiantil.
- Poco material médico-quirúrgico especializados para la atención estudiantil
- Espera de la entrega de las instalaciones del comedor universitario para mejorar la atención estudiantil.

# FICHA RESUMEN DE PROYECTO

Memoria Año 2011

## PROYECTO

| NOMBRE DEL PROYECTO: | CODIGO NUEVAETAPA: |
|---|---|
| **Captación, permanencia y atención integral del estudiante** | **110812** |

**OBJETIVO ESTRATÉGICO INSTITUCIONAL:**
Garantizar la Formación, sin exclusión de un profesional de grandes conocimientos técnicos y un alto contenido de responsabilidad social, consustanciado con las Misiones y Proyectos del Ejecutivo Nacional marcando énfasis en el desarrollo endógeno, a fin

**OBJETIVO ESTRATÉGICO NUEVA ETAPA:**

Avanzar en la Conformacion de la Nueva Estructura Social

**ENUNCIADO DEL PROYECTO:**

Ofrecer atención socioeconómica y asitencia a los estudiantes para garantizar su permanencia dentro del sistema educativo.

**ORGANO O ENTE EJECUTOR:**
Instituto Universitario de Tecnología del Estado Portuguesa - IUTEP

**LOCALIZACIÓN:**

Estado Portuguesa. Municipio Paez

**POLITICA:**

Promover la ueva moral colectiva

| | | Monto Total Proyecto (En Bolívares) |
|---|---|---|
| **Inicio** | 01/01/2011 | |
| **Fin** | 31/12/2011 | 4.491.626,00 |

| Financiamiento (En Bolívares) | |
|---|---|
| Aprobado Ley 2011: | 2.926.904 |
| Modificado 2011: | 1.564.722 |
| Aprobado Total : | 4.491.626 |
| Ejecutado Total: | 3.639.857 |

| % de Avance Físico del Proyecto | | |
|---|---|---|
| | 2011 | 1 |
| | Total | 100% |

| Fuentes de Financiamiento del Proyecto 2011 | Fuente | Ordinario | Extraordinario | Otros | |
|---|---|---|---|---|---|
| | Monto Aprobado (En Bolívares) | 4.491.626,00 | | | 4.491.626,00 |

| Bien o Servicio del Proyecto (Meta Total) | Meta Física 2011 | Ejecución Física 2011 | % | Meta Financiera 2011 | Ejecución Financiera 2011 | % |
|---|---|---|---|---|---|---|
| Estudiantes atendidos satisfactoriamente | 1.220 | 1.220 | 100% | 4.491.626 | 3.639.857 | 0,81 |

**FUENTE: IUT PORTUGUESA 2011**

## PRESENTACIÓN DE TABLA Y/O GRÁFICOS

**CUADRO Nº 2**
**Asistencia Integral al Estudiante**
**Año 2011**

| Áreas de Conocimiento | Matrícula |
|---|---|
| Estudiantes atendidos satisfactoriamente | 46.083 |
| **TOTAL** | **46.083** |

Fuente: Dpto. Control de Estudios (Diciembre 2011)

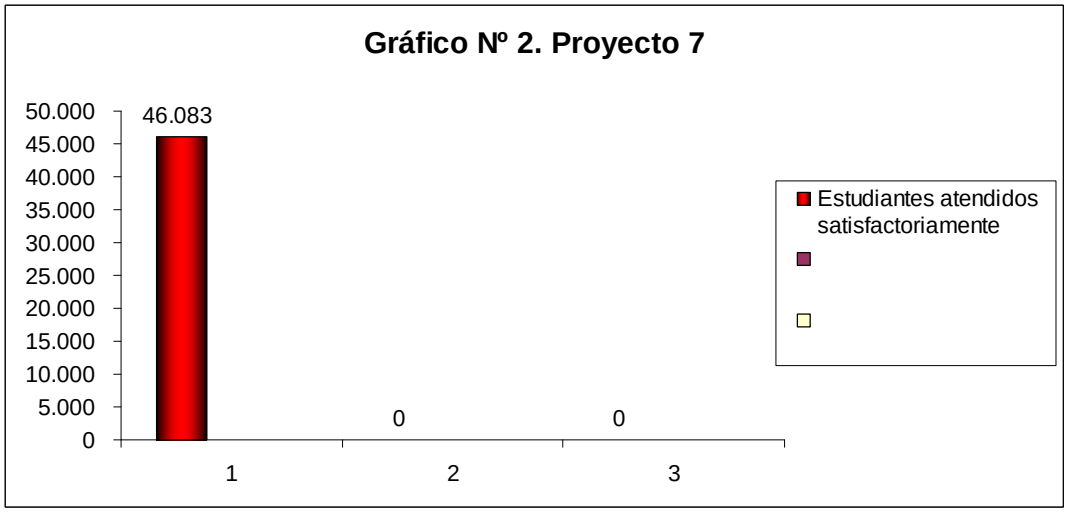


**FUENTE: IUT PORTUGUESA 2011**

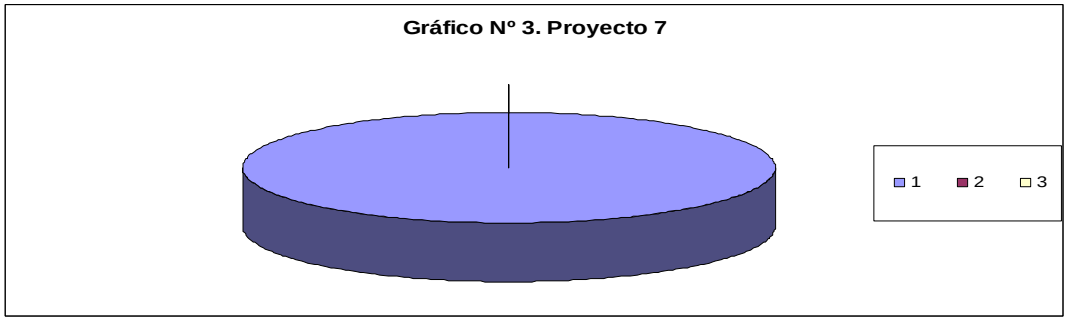


**FUENTE: IUT PORTUGUESA 2011**

## OBJETIVO ESTRATÉGICO INSTITUCIONAL

Garantizar la formación sin exclusión de un profesional de grandes conocimientos técnicos y un alto contenido de responsabilidad social, consustancia con las Misiones y Proyectos del Ejecutivo Nacional marcando énfasis en el desarrollo endógeno, a fin de mejorar la calidad de vida de la población.

## POLÍTICA

Trabajar dentro de una sociedad pluralista.

## PROYECTO

Fortalecimiento y Desarrollo de la Gestión Científica, Tecnológica y Humanística

## OBJETIVO DEL PROYECTO

Prestar servicio integral al estudiante a través de los laboratorios, talleres, biblioteca y salas de computación

## MONTO DE INVERSIÓN

Bolívares Tres Millones Setecientos Cuatro Mil Quinientos Treinta y Cuatro. (Bs. 3.704.534,00)

## LOGROS

- Adquisición de Bibliografía por un monto de Bolívares Ciento Veinte Mil. (Bs. 120.000,00) distribuidos en 61 Títulos y 436 Ejemplares, para fortalecer los Programas Nacionales de Formación en sus diversas carreras.
- Restauración de 290 libros mutilados y dañados por el uso.
- Se realizaron 2934 Préstamos Circulantes, 2662 Préstamos Internos de la Colección General y 1.849 Consultas de Referencia.
- Conformación de equipos de personal Docente en cada laboratorio, con la finalidad de profundizar que cada laboratorio deben tener una línea de Investigación del área Agropecuaria.
- Los Laboratorios de Extensión están realizando sus análisis externos.
- Laboratorios dotados de insumos y materiales necesarios para la academia.
- Incremento de la matrícula estudiantil en un 30%.

- Realización de prácticas en los diferentes talleres y laboratorios en las carreras de PNF Ing. en Mantenimiento, PNF Ing. Mecánica, PNF Ing. Eléctrica.
- Adquisición de maquinarias y equipos construidos por los estudiantes Tesistas que los donan, contribuyendo al fortalecimiento del mismo.
- Recuperación del Aula Virtual, contando en la actualidad con 16 equipos operativos. Sistema Operativo Canaima 3.0.
- Cursos de formación y actualización, dirigidos a docentes, administrativos y estudiantes adscritos a esta subcomisión.
- Mantenimiento y reparación de las salas de computación (equipos).
- Inclusión Académica para el lapso académico 2011-III, generando 07 secciones de nuevo ingreso.
- Inclusión a través de PERPE a los triunfadores de Misión Sucre (Cojedes-Portuguesa).

## OBSTÁCULOS

- Pocos equipos informáticos actualizados para realizar exitosamente los procesos de la Sección Biblioteca.
- Falta de actualización del software.
- Carencia de equipos de restauración de libros.
- Equipo de carnetización dañado.
- El 70% del personal docente de esta área está por cumplir sus años de servicio para ser procesado a jubilación.
- Carencia de seguridad y vigilancia en los talleres y laboratorios en especial fines de semanas y horario corrido.
- Poco personal obrero y administrativo que preste servicio de Fotocopiado, Encuadernación y atención académica.
- Espacio físico reducido donde funciona la sección de reproducción e impresión.
- Pocos equipos acorde a las actividades administrativas de la Subcomisión. (computador-impresora),
- Falta de personal administrativo que atienda las salas de computación los fines de semanas.
- Pendiente la entrega del Módulo de Informática para poder incrementar la oferta académica.
- Falta de personal administrativo para el nocturno y fines de semana.
- Ausencia de espacio físico donde el docente pueda atender diariamente a sus estudiantes en horas de consulta.

# FICHA RESUMEN DE PROYECTO

Memoria Año 2011

## PROYECTO

| NOMBRE DEL PROYECTO: | CODIGO NUEVAETAPA: |
|---|---|
| **Fortalecimiento y desarrollo de la gestión cientifica, tecnologica y humanistica** | **110814** |

**OBJETIVO ESTRATÉGICO INSTITUCIONAL:**

Garantizar la Formación, sin exclusión de un profesional de grandes conocimientos técnicos y un alto contenido de responsabilidad social, consustanciado con las Misiones y Proyectos del Ejecutivo Nacional marcando énfasis en el desarrollo endógeno, a fin

**OBJETIVO ESTRATÉGICO NUEVA ETAPA:**

Avanzar en la Conformacion de la Nueva Estructura Social

**ENUNCIADO DEL PROYECTO:**

Prestar servicio integral al estudiante a través de los laboratorios, talleres, biblioteca y salas de computación

**ÓRGANO O ENTE EJECUTOR:**

Instituto Universitario de Tecnología del Estado Portuguesa - IUTEP

**LOCALIZACIÓN:**

Estado Portuguesa. Municipio Paez

**POLITICA:**

Trabajar dentro de una sociedad pluralista

| | | | |
|---|---|---|---|
| **Inicio** | 01/01/2011 | **Monto Total Proyecto** (En Bolívares) | |
| **Fin** | 31/12/2011 | 3.704.534,00 | |

| Financiamiento (En Bolívares) | |
|---|---|
| Aprobado Ley 2011: | 2.188.193 |
| Modificado 2011: | 1.516.341 |
| Aprobado Total : | 3.704.534 |
| Ejecutado Total: | 2.755.312 |

| % de Avance Físico del Proyecto | | |
|---|---|---|
| | 2011 | 1 |
| | Total | 100% |

| Fuentes de Financiamiento del Proyecto 2011 | Fuente | Ordinario | Extraordinario | Otros | |
|---|---|---|---|---|---|
| | Monto Aprobado (En Bolívares) | 3.704.534,00 | | | 3.704.534,00 |

| Bien o Servicio del Proyecto (Meta Total) | Meta Física 2011 | Ejecución Física 2011 | % | Meta Financiera 2011 | Ejecución Financiera 2011 | % |
|---|---|---|---|---|---|---|
| Laboratorios, talleres y biblioteca actualizados con los materiales y equipos necesarios para realizar satisfactoriamente las practicas y conocimientos académicos | 10.625 | 10.625 | 100% | 3.704.534 | 2.755.312 | 0,744 |

**FUENTE: IUT PORTUGUESA 2011**

## PRESENTACIÓN DE TABLA Y/O GRÁFICOS

### Servicio de Laboratorios, Talleres y Biblioteca
### Año 2011

| Áreas de Conocimiento | Matrícula |
|---|---|
| Usuarios atendidos satisfactoriamente en los Laboratorios, talleres y biblioteca | 46.083 |
| **TOTAL** | **46.083** |

Fuente: Dpto. Control de Estudios (Diciembre 2011)

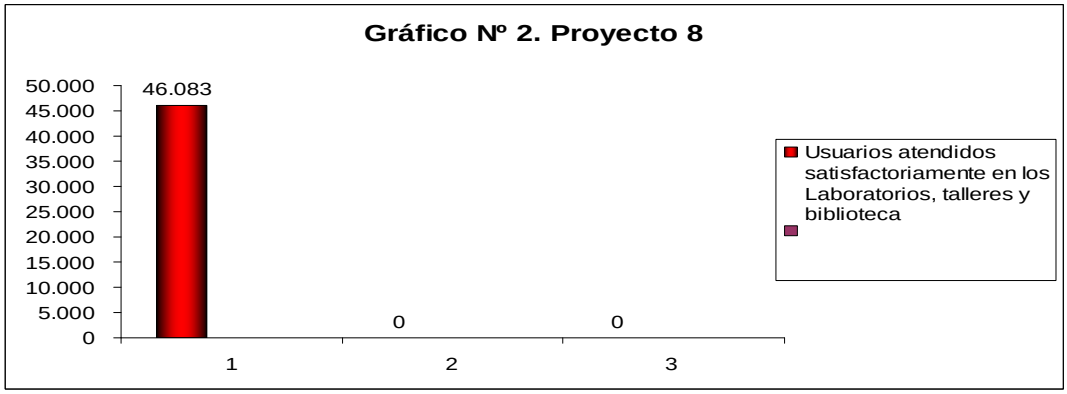


**FUENTE: IUT PORTUGUESA 2011**

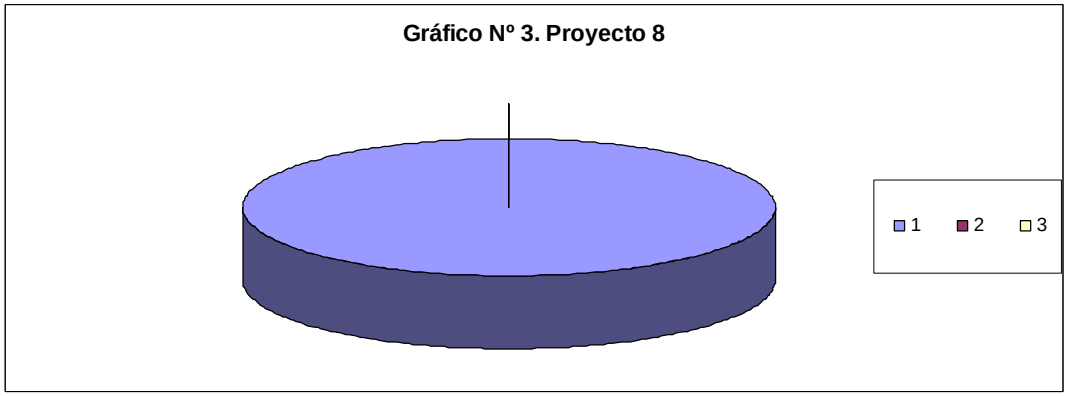


**FUENTE: IUT PORTUGUESA 2011**

## OBJETIVO ESTRATÉGICO INSTITUCIONAL

Garantizar la formación sin exclusión de un profesional de grandes conocimientos técnicos y un alto contenido de responsabilidad social, consustancia con las Misiones y Proyectos del Ejecutivo Nacional marcando énfasis en el desarrollo endógeno, a fin de mejorar la calidad de vida de la población.

## POLÍTICA

Rescatar los valores de la solidaridad humana.

## PROYECTO

Desarrollo y Mantenimiento de la Infraestructura y Bienes Nacionales

## OBJETIVO DEL PROYECTO

Brindar instalaciones en condiciones óptimas que satisfaga el bienestar de la Comunidad Universitaria, además de garantizar el perfecto estado, presentación y uso de las edificaciones, áreas verdes, equipos, maquinarias, mobiliarios, otros.

El Dpto. de Servicios Generales, es la estructura organizacional cuyas función primordial es la “Optimización de los Servicios.” Los cuales pueden ser expresados en:

- Adecuación de todos los servicios a las nuevas condiciones que exige el crecimiento social.
- Garantizar el acceso a los servicios básicos a todos los sectores que hacen vida en esta institución.
- Conservación y mantenimiento de las instalaciones y bienes nacionales.

## MONTO DE INVERSIÓN

Bolívares Nueve Millones Seiscientos Veintiún Mil Novecientos Noventa y Cinco con 95 Cts. (Bs. 9.621.995,95)

## LOGROS

.

- Optimización de la relación laboral que generó un compromiso mayor hacia el mantenimiento de la institución y el ofrecimiento de un servicio de primera
- Continuidad de la ejecución de las obras:

- Edificio de Aulas de 2 Pisos para el Fortalecimiento y Rehabilitación de la Planta Física en la Sede Acarigua, Estado Portuguesa.
- Módulo de 9 Aulas.
- Módulo de Informática.
- Modulo Administrativo.

## OBSTÁCULOS

- Los planes a ejecutar se vieron seriamente comprometidos debido a la Insuficiencia Presupuestaria, algunos se pudieron llevar a cabo pero otros quedaron pospuestos para el año 2012.
- La desmotivación del personal obrero también ha afectado el logro de los planes y metas del proyecto, se requiere una política de motivación constante para crear una cultura de compromiso con la institución.
- Poco personal especializado en algunas áreas.

# FICHA RESUMEN DE PROYECTO

Memoria Año 2011

## PROYECTO

| **NOMBRE DEL PROYECTO:** | **CODIGO NUEVAETAPA:** | |
|---|---|---|
| **Desarrollo y mantenimiento de la infraestructura y nacionales** | **110816** | **bienes** |

**OBJETIVO ESTRATÉGICO INSTITUCIONAL:**

Garantizar la Formación, sin exclusión de un profesional de grandes conocimientos técnicos y un alto contenido de responsabilidad social, consustanciado con las Misiones y Proyectos del Ejecutivo Nacional marcando énfasis en el desarrollo endógeno, a fin

**OBJETIVO ESTRATÉGICO NUEVA ETAPA:**

Avanzar en la Conformacion de la Nueva Estructura Social

**ENUNCIADO DEL PROYECTO:**

Mantenimietno y Dotación de recursos para la planta fisica y bienes nacionales que permitan prestar un servicio integral a la comunidad lutepista.

**ÓRGANO O ENTE EJECUTOR:**

Instituto Universitario de Tecnología del Estado Portuguesa - IUTEP

**LOCALIZACIÓN:**

Estado Portuguesa. Municipio Paez

**POLITICA:**

Rescatar los valores de la solidaridad humana

| | | **Monto Total Proyecto** (En Bolívares) |
|---|---|---|
| **Inicio** | 01/01/2011 | |
| **Fin** | 31/12/2011 | 9.621.995,95 |

| Financiamiento (En Bolívares) | |
|---|---|
| Aprobado Ley 2011: | 6.123.856 |
| Modificado 2011: | 3.498.140 |
| Aprobado Total : | 9.621.996 |
| Ejecutado Total: | 7.298.759 |

| % de Avance Físico del Proyecto | 2011 | 1 |
|---|---|---|
| | Total | 100% |

| Fuentes de Financiamiento del Proyecto 2011 | Fuente | Ordinario | Extraordinario | Otros | |
|---|---|---|---|---|---|
| | Monto Aprobado (En Bolívares) | 9.621.995,95 | | | 9.621.995,95 |

| Bien o Servicio del Proyecto (Meta Total) | Meta Física 2011 | Ejecución Física 2011 | % | Meta Financiera 2011 | Ejecución Financiera 2011 | % |
|---|---|---|---|---|---|---|
| Mantenimiento y dotación efciente y eficaz de la planta fisica y bienes nacionales para prestar un servicio integral al personal docente, administrativo y obrero y a los estudiantes en su nueva condicion de incorporacion a la nueva estructura social del pais | 33.500 | 33.500 | 100% | 9.621.996 | 7.298.759 | 0,759 |

## PRESENTACIÓN DE TABLA Y/O GRÁFICOS

### CUADRO Nº 2
### Mantenimiento de la Planta Física
### Año 2011

| Áreas de Conocimiento | Matrícula |
|---|---|
| M2 de Mantenimiento y dotación eficiente y eficaz de la planta fisica y bienes nacionales | 33.500 |
| **TOTAL** | **33.500** |

Fuente: Dpto. Control de Estudios (Diciembre 2011)

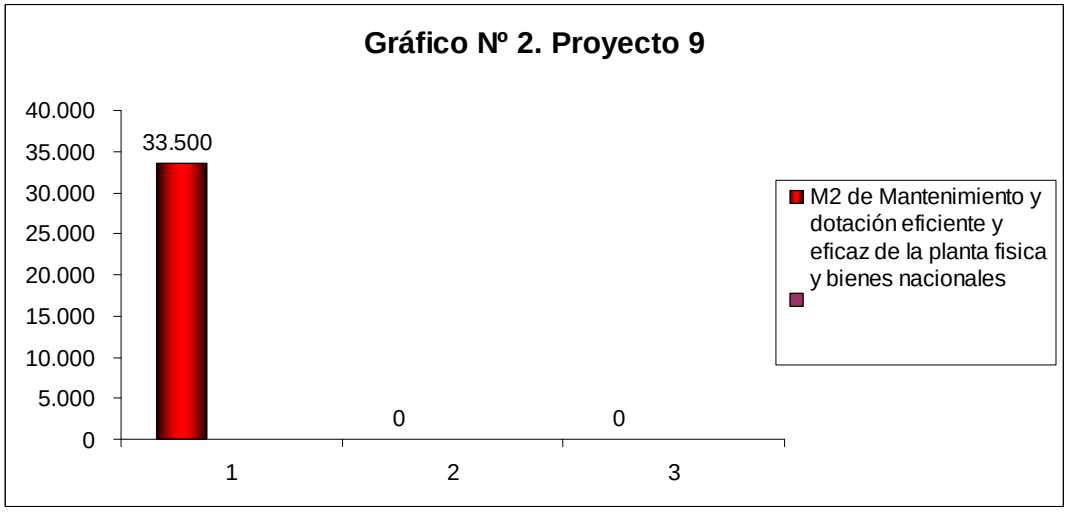


**FUENTE: IUT PORTUGUESA 2011**

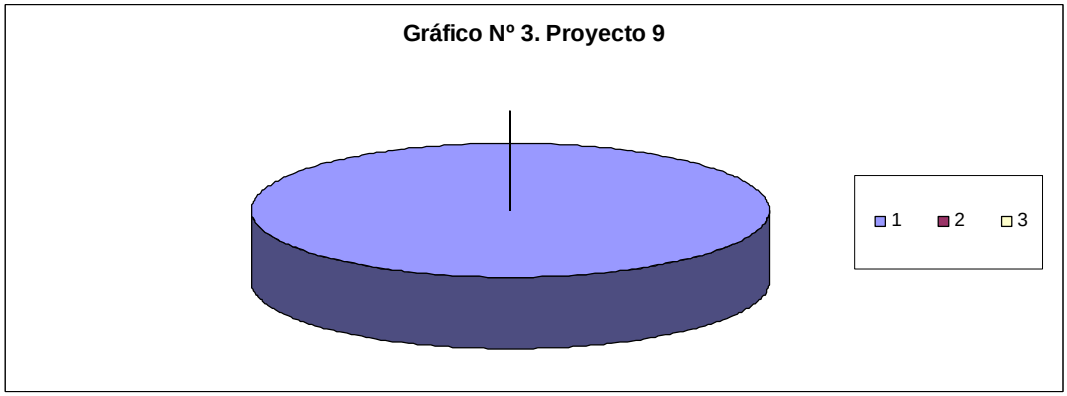


**FUENTE: IUT PORTUGUESA 2011**

## ACCIÓN CENTREALIZADA 001

## "DIRECCIÓN Y COORDINACIÓN DE LOS GASTOS DE LOS TRABAJADORES.

Monto de Inversión: Bolívares Diez y Seis Millones Cuarenta y Nueve Mil Doscientos Sesenta y Tres. (Bs. 16.049.263,00)

## LOGROS

En la unidad de Recursos Humanos se hace necesaria la capacitación del personal. En tal sentido, durante el primer trimestre del presente año en curso, se han ejecutado las siguientes tareas:

## ADIESTRAMIENTO

- Se ha brindado adiestramiento a personal de Recursos Humanos, en la ciudad de Caracas, en la Dirección de Recursos Humanos en las siguientes áreas:
- El 18-05-2011: Taller Mesa de Trabajo referente al Registro Nacional de Obrero (RNO) y Registro de Asignación de Cargos (RAC). Las funcionarias enviadas para recibir este adiestramiento son: Yamileth Lucena, Yudith Guzmán, Libia Veliz.-
- Del 27 al 29-04-2011 Taller de Prestaciones Sociales en la Función Pública. Los funcionarios enviados para recibir este adiestramiento: Yamileth Lucena y José Carlos Rodríguez.
- En la ciudad de Barquisimeto: del 08 al 10 de Febrero de 2011: asistieron al curso de SUGAN (Sistema Unificado de Gestión administrativa para los Institutos y Colegios Universitarios de Educación) En la ciudad de Barquisimeto. Universidad Politécnica Territorial de Lara Andrés Eloy Blanco. Los funcionarios que asistieron: TSU. Oscar Meléndez; TSU Pablo Martínez y TSU. Karina Ramírez.

## POLITICAS DE PERSONAL A JUBILADOS

### Preparacion De Expedientes Para Jubilacion:

- El año 2011 fue el año del personal administrativo espera de jubilación, finalmente para el mes de septiembre se recibieron de la Dirección de Recursos Humanos las líneas definitivas para el proceso de organización de los documentos a través de los cuales, (y una vez revisados y aprobados), se les dará a este personal el tan esperado Resuelto de Jubilación. El Instituto, tiene la cantidad de 42 personas a la espera de este beneficio desde hace varios años y de ellos 13 ya tenían permiso remunerado a través de figura Providencia Administrativa.

- Conformación expediente de Prof. Ingrid Mollejas y Prof. Nancy Herrera para pago de Prestaciones Sociales por jubilación.

- Conformación de expediente del Sr. José Pérez Lucas por pago de Prestaciones Sociales por concepto de fallecimiento. Así como otros expedientes de este personal.

**Operaciones Internas:**

- El departamento, a través de sus analistas, elaboró el cuadro de insuficiencia presupuestaria para cubrir los gastos no contemplados en el Presupuesto Ley 2011 (401).
- Seguro Social Obligatorio: Se actualizaron los sueldos y salarios de los trabajadores en la Base de Datos del Seguro, mediante Acta de Débito. Años: 2009-2010.
- Rendición de cuentas de personal docente, administrativo y obrero del año 2010.
- Cancelación de los Intereses sobre Prestaciones sociales del personal activo del IUTEP.
- Elaboración y remisión a la firma del Director de Recursos Humanos de los Movimientos de personal de los años 2004-2009.
- Cancelación de los beneficios contractuales del personal así como sueldos y salarios a las fechas correctas.

## OBSTÁCULOS

El cumplimiento de las funciones de la oficina se ve obstruido por la falta de equipos actualizados pues no se cumplen con los procedimientos en lo referente a los siguientes aspectos:
- Ingreso del personal.
- Sanciones al personal que no cumple con la asistencia a su lugar de trabajo en la Institución.
- Cumplimiento de un plan de desarrollo y capacitación de personal.

## ACCIÓN CENTRALIZADA 002 "Gestión Administrativa"

## MONTO DE INVERSIÓN

Bolívares Ocho Millones Quinientos Ochenta y Nueve Mil Seiscientos Noventa y Cinco con 23 Cts (Bs. 8.589.695,23)

## LOGROS

Durante el año 2011 esta Casa de Estudios realizó diferentes estrategias que le permitieron impulsar actividades Académico/Administrativas obteniendo los resultados cualitativos y cuantitativos del desempeño de gestión:

- Se continuo con la Revisión y actualización de los procedimientos administrativos, a través de la realización de los Manuales de Normas y Procedimientos con el visto bueno de la Comisión de Modernización y Transformación del IUTEP la certificación y validación por parte del MPPEU.
- En la búsqueda del mejoramiento de la imagen Institucional en la Comunidad Portugueseña en los dos primeros trimestre del año, salio al aire en una televisora local el programa semanal **Agenda Universitaria**, el cual mostraba los proyectos institucionales relativos a las unidades académicas / administrativas y su vinculación con la **Misión Alma Mater** permitiendo impulsar la transformación de la educación universitaria venezolana y su articulación institucional y territorial, en función de las líneas estratégicas del Proyecto Nacional Simón Bolívar.
- Continuación de la consolidación del archivo interno institucional de la sección Habilitaduría, lo cual permite la reorganización de los expedientes administrativos de los ejercicios fiscales 2008 – 2011.
- Cumplimiento de los lineamientos, directrices y funciones establecidas por la Oficina de Auditoria Interna delegada del MPPES, así como el establecimiento de controles previos y posteriores tanto en las actividades administrativas como operativas.
- Graduación de la I Promoción de los Programas Nacionales de Formación conformada por 1278 nuevos profesionales, TSU y los primeros Ingenieros y Licenciados en Venezuela.
- Inscripción de un estimado de 4000 estudiantes de nuevo ingreso en los 6 Programas Nacionales de Formación que dicta la institución, tanto en nuevo ingreso como en prosecución.
- Consolidación de las Unidades de Producción (mijaguito, Chabasquén y Las Majaguas) en su tercera etapa, con la finalidad de darle la utilidad académica para lo que fueron creadas.
- Sistematización a través de la intranet del proceso de inscripción de nuevo ingreso 2011, así como la celebración del Primer Acto de Grado de los PNF
- Ubicación de pasantes en los diferentes centros de pasantías del país para la realización de su práctica profesional (requisito indispensable para optar el titulo de TSU).
- Establecimiento de control de asesorías de tutores y tutorados, para los alumnos que realizan el Trabajo Especial de Grado – TEG, mediante la implementación de la Carta Compromiso firmada por

docentes y alumnos así como el control de asistencia, permitiendo mayor efectividad y eficiencia en el proceso .

- Tomas culturales y recreativas en diferentes espacios de la institución y comunidad en general, con el objeto de incentivar la integración de los estudiantes, personal obrero, administrativo, docente y comunidad, con las diferentes agrupaciones que hacen vida artística en esta Casa de Estudio.
- Durante el primer trimestre del año 2011, se realizo la dotación de Materiales de Oficina a las diferentes Departamentos, Secciones, Oficinas Académico/Administrativas de la Institución
- El Plan de Compras Institucional se cumplió en un 90% con el Plan de Compra Institucional, actividad que fue coordinada entre las Secciones Almacén y Compras, permitiendo minimizar la cantidad de órdenes y el fraccionamiento de la misma.
- Se incorporaron en la Sección de Bienes Nacionales todos los muebles y equipos donados por estudiantes, proveedores y empresas de la localidad y que pasan a formar parte de los activos institucionales

## OBSTÁCULOS

- Insuficiencia de personal técnico especializado que permita el mantenimiento y servicio preventivo en cuanto a: aires acondicionados, jardinería, infraestructura, entre otros.
- Carencia de personal (analistas) para el procesamiento de la información en el Dpto. de Admisión, Evaluación y Control de Estudios.
- Carencia de equipos de computación así como otros equipos necesarios para el desarrollo óptimo de los procesos, tales como: Impresoras, Fotocopiadoras, fax, entre otros, para el Dpto. de Admisión, Evaluación y Control de Estudios.

## ACCIÓN CENTRALIZADA 003 "Previsión y Protección Social"

## MONTO DE INVERSIÓN

Bolívares Diez Millones Setecientos Veinte Mil Novecientos Diecisiete. (Bs. 10.720.917,00)

## LOGROS

- Cancelación de prestaciones sociales de docentes jubilados y obreros pensionados por sobreviviente.

- Se gestionaron y aprobaron ante el MPPES tres jubilaciones de las cuales dos pertenecen al personal docente y una al personal obrero, además de dos pensiones por incapacidad del personal docente.

## OBSTÁCULOS

- Retraso por parte del Ministerio de Finanzas ante el MPPES para el pago de las prestaciones sociales y/o liquidación total del personal docente y obrero jubilados.
- Retraso en la aplicación de la cláusula Nº 24 por concepto de jubilación para el personal administrativo, motivado a que la referida cláusula de la normativa laboral no ha sido aprobada por los entes involucrados.
- Retraso por parte de la dirección de RRHH del MPPES en cuanto a las revisiones y cálculos de prestaciones sociales para el personal docente y obrero que cumplen con los requisitos para el beneficio de jubilación.

## 4. PRESUPUESTO CONSOLIDADO 2011

**CUADRO Nº 3**
**Consolidado de Ingresos Devengados y Recaudados**

| Concepto | Ingreso Devengado | Ingresos Recaudado |
|---|---|---|
| Presupuesto Ley 2011 | 56.400.128,00 | 52.790.301,00 |
| Créditos Adicionales* | 29.255.368,84 | 28.412.776,84 |
| Ingresos Propios | 20.235,54 | 20.235,54 |
| Otros | 357.907,38 | 357.907,38 |
| **TOTAL** | **86.033.639,76** | **81.581.220,76** |

Fuente: Sección Contabilidad (Diciembre 2011)

## CUADRO Nº 4
## Consolidado del Gasto Ejecutado

| Partida | Total Presupuesto Ley | Total Créditos Adicionales | Total Ejecución |
|---|---|---|---|
| | 1 | 2 | 3=(1)+(2) |
| 401 | 40.906.411,95 | 11.504.133,48 | 52.410.545,43 |
| 402 | 647.001,00 | 127.449,57 | 774.450,57 |
| 403 | 2.204.085,61 | 2.246.344,18 | 4.450.429,79 |
| 404 | 189.111,00 | 489.065,64 | 678.176,64 |
| 407 | 7.397.714,00 | 4.259.701,71 | 11.657.415,71 |
| 411 | 141.001,00 | 2.222.604,04 | 2.363.605,04 |
| **TOTAL** | **51.485.324,56** | **20.849.298,62** | **72.334.623,18** |

Fuente: Oficina de Presupuesto (Diciembre 2011)

## 5. LÍNEAS Y PLANES DE ACCIÓN A SER CONSIDERADOS PARA EL SIGUIENTE EJERCICIO FISCAL AÑO 2012

La institución formulo los siguientes proyectos para ser ejecutado de acuerdo a las líneas estratégicas que dicte el Ministerio del Poder Popular, cumpliendo a su vez con las líneas del Plan Socialista. Los cuales se mencionan a continuación:

## CUADRO Nº 5

| Nº | Proyectos 2012 | Monto |
|---|---|---|
| 1 | Programas Nacionales de Formación | 34.038.810,00 |
| 2 | Formación en Carrera | 3.420.333,00 |
| 3 | Formación de Postgrado o Estudios Avanzados | 264.394,00 |
| 4 | Investigación, Innovación y Gestión del Conocimiento | 142.682,00 |
| 5 | Sistema de Recursos para la Formación e Intercambio Académico | 4.087.046,00 |
| 6 | Sistemas de Apoyo al Desarrollo Estudiantil | 6.408.790,00 |
| 7 | Intercambio y Gestión del Conocimiento con la Sociedad | 263.697,00 |
| 8 | Desarrollo y Mantenimiento de Infraestructura Física | 9.472.357,00 |
| **TOTAL** | | **58.098.109,00** |

Fuente: Oficina de Presupuesto (Diciembre 2011)

## CUADRO Nº 6

| Nº | Acciones Centralizadas 2012 | Monto |
|---|---|---|
| 1 | Dirección y Coordinación de los Gastos de los Trabajadores | 20.316.701,00 |
| 2 | Gestión Administrativa | 1.445.707,00 |
| 3 | Previsión y protección social | 9.695.494,00 |
| **TOTAL** | | **31.457.902,00** |

Fuente: Oficina de Presupuesto (Diciembre 2011)

## CUADRO Nº 7

| Nº | Total Presupuesto Ley 2012 | Monto |
|---|---|---|
| 1 | Proyectos | 58.098.109,00 |
| 2 | Acciones Especificas | 31.457.902,00 |
| **TOTAL** | | **89.556.011,00** |

Fuente: Oficina de Presupuesto (Diciembre 2011)

## *INSTITUTO UNIVERSITARIO DE TECNOLOGÍA DE CUMANÁ*

## DIRECTORIO

Coordinador de la Comisión Organiza……..…….. Arturo Hurtado

Subdirección Académica……..…..... José Miguel García

Subdirección Administrativa…….... José Natividad Jiménez

## PARTE I

## MEMORIA

## 1. MARCO NORMATIVO INSTITUCIONAL

El Instituto Universitario de Tecnología de Cumaná (IUT Cumaná), fue fundado por la Corporación de Desarrollo de la Región Nor-Oriental (CORPORIENTE), con la finalidad de formar personal técnico calificado conforme a los requerimientos de los proyectos de desarrollo de la región. A partir del mes de Diciembre de 1972, la corporación comenzó el acondicionamiento del edificio asignado al IUTCU bajo la denominación de centro de formación y tecnología de CORPORIENTE.

Fue autorizado por la Dirección de Educación secundaria, superior y especial del Ministerio de Educación en Oficio N° 01225, de fecha 30 de enero de 1973 bajo el control académico del Instituto Universitario de Tecnología de la Región Capital (IUT-RC), que sirvió de modelo y con el asesoramiento del servicio de la corporación Técnica de Francia que le aportaba la base personal docente y la experiencia pedagógica requerida.

El Instituto Universitario de Tecnología de Cumaná inició sus actividades docentes el 09 de mayo de 1973, con la apertura del Departamento de Electricidad. Posteriormente, en octubre de 1974, comienza a funcionar el Departamento de Biología Aplicada, en enero de 1977 el Departamento de Química Aplicada, y en enero de 1980 el Departamento de Servicios Estudiantiles.

El Instituto fue administrado y dirigido por Corporiente hasta el 17-10-74, fecha en la cual el Ministerio de Educación lo recibió oficialmente de acuerdo al decreto Presidencial N° 145 de Fecha 04-06-74 y lo incorporó a la Dirección General de Educación Superior al igual que los demás IUT del País.

Por decreto del Gobierno Nacional según Gaceta Oficial N° 39.032 del día 07 de octubre de 2008, el IUT Cumaná como parte del proceso de transformación a Universidad Politécnica en el marco de la Misión Alma Mater es autorizada por el Ministerio del Poder Popular para la Educación Superior (MPPEU) para impartir los Programas Nacionales de Formación (PNF) que otorga títulos de Técnico Superior Universitario (sustituyendo los programas actuales comunes) y de Ingeniería en: Procesos Químicos, Higiene y Seguridad Laboral, Informática, Electrónica, Instrumentación y Control, Electricidad, y Agroalimentación.

## MÍSIÓN

Formar integralmente profesionales universitarios de calidad y desarrollar programas de investigación, extensión, postgrado y producción, con elevados niveles de competitividad.

## VISIÓN

"Que el instituto universitario de tecnología de Cumaná, vanguardia de la educación tecnológica en el oriente del país, se proyecte por el éxito de sus egresados y por la actualización de su personal para la generación y aplicación de nuevas tecnologías, en las áreas de conocimiento de su competencia, dentro de un marco de respeto a la persona, de preservación del medio ambiente y de compromiso con el desarrollo nacional".

## 2. ESTRUCTURA ORGANIZATIVA.

El Organigrama Estructural del Instituto Universitario de Tecnología Cumaná, aprobado en sesión ordinaria de Consejo Directivo de fecha 01-12-2005, estuvo vigente hasta el 14-05-2008, cuando fue modificado en fecha 15 de mayo de 2008 y estuvo vigente hasta el día 21 de febrero de 2010, siendo sustituido por el organigrama actual, aprobado en fecha 22 de febrero de 2010 en reunión de la Comisión de Modernización y Transformación del IUT-Cumaná № 02-ORD-2010. Actualmente está organizado de la siguiente manera:

La Institución es dirigida por una Comisión de Modernización y transformación, conformada por:

**Dirección:** tiene a su cargo las siguientes unidades:

- Contraloría Interna

- Asesoría Jurídica
- División Misión Sucre
- Oficina de Informática y Telemática (*)
- Departamento de Extensión Universitaria
- División de Bienestar y Desarrollo Estudiantil
- División de Planificación y Desarrollo

Observaciones: Se aprobó la creación del Departamento Para la Igualdad y Equiparación de Oportunidades a Personas con Discapacidad en la Educación Universitaria (UNIDIVE), según Acta Ordinaria de la Comisión de Modernización y Transformación del IUT.- Cumaná Nº 05-ORD-2011 de fecha miércoles 16-03-2011.

**Sub-Dirección Administrativa:** Tiene a su cargo las siguientes unidades:
- Coordinación Administrativa Extensión Punta de Mata
- Coordinación Administrativa Extensión Cariaco
- Sección de Contrataciones
- Departamento de Organización y Métodos (*)
- Departamento de Programación y Formulación Presupuestaria
- Oficina de Personal (**)
- Oficina de Administración
- Coordinación de Servicios Generales
- Departamento de Gestión de Proyectos*

Observaciones: (*) Actualmente estos Departamentos están adscritos a la División de Planificación y Desarrollo. El Departamento de Organización y Métodos cambió su denominación a: Departamento de Organización y Sistemas, según Acta Ordinaria de Comisión de Modernización y Transformación del IUT.- Cumaná Nº 10-ORD-2011 de fecha miércoles 11-05-2011.
(**) Fue creada la Sección de Pasivos laborales, adscrita a la Oficina de Recursos Humanos; según Acta Ordinaria de Comisión de Modernización y Transformación del IUT.- Cumaná Nº 10-ORD-2011 de fecha miércoles 11-05-2011.

**Sub-Dirección Académica**: Tiene a su cargo las siguientes unidades:
- División de Investigación y posgrado

- Coordinación Académica Sede Cumaná
- División de Recursos Para la Formación Docente y el Intercambio Académico
- Coordinación Académica Sede Cariaco
- Coordinación Académica Sede Punta de Mata
- Departamento de Curriculum
- Departamento de Relaciones Industriales, Colocación y Seguimiento
- Departamento de Control de Estudios y Evaluación
- Sección de Biblioteca

Observaciones: En Acta Ordinaria de Comisión de Modernización y Transformación del IUT.- Cumaná Nº 12-ORD-2011 de fecha lunes 27-06-2011, se designa el cargo para la Coordinación de Aulas del Municipio Montes (Cumanacoa) y la Coordinación Adjunta del Programa Nacional de Formación de Electricidad.

En Acta Extraordinaria de Comisión de Modernización y Transformación del IUT.- Cumaná Nº 08-ORD-2011 de fecha lunes 11-07-2011 se acordó la creación de las siguientes Coordinaciones:

- Coordinación de Formación Docente.
- Coordinación Formación Eje Proyecto
- Coordinación de Formación Eje Socio-Crítico
- Coordinación Formación Eje Profesional.
- Coordinación de Desarrollo Curricular.
- Coordinación de Estadística y Análisis Prospectivo
- Coordinación de Análisis Curricular.
- Coordinación de Acompañamiento al Desempeño Docente.
- Coordinación de Vinculación Comunitaria para el Intercambio Académico

El organigrama estructural contentivo de los cambios arriba descritos no ha sido discutido y aprobado por Consejo Directivo; por lo que se presenta el último aprobado de fecha 22-02-2010

ORGANIGRAMA ESTRUCTURAL TRANSITORIO DEL INSTITUTO UNIVERSITARIO DE TECNOLOGÍA DE CUMANÁ (IUT - CUMANÁ)



APROBADO EN REUNIÓN Nº 02-ORD-2010 DE LA COMISIÓN DE MODERNIZACIÓN Y TRANSFORMACIÓN DEL IUT - CUMANÁ DE FECHA 22-02-2010

## 3. LÍNEAS DE ACCIÓN Y LOGROS MÁS RESALTANTES DE LA INSTITUCIÓN

La gestión de la Universidad Nacional Experimental de las Artes del año 2011 estuvo orientada al cumplimiento de las líneas generales pautadas en el Plan de Desarrollo Económico y Social de la Nación 2007 – 2013 Proyecto Simón Bolívar, con el cual se busca la inclusión educativa en todos los niveles, garantizando la participación abierta y protagónica necesaria para la construcción del sistema socialista.

### OBJETIVO ESTRATÉGICO INSTITUCIONAL

Formar talento humano a nivel de pregrado comprometido con el desarrollo y crecimiento social del país; en carreras cortas como Electricidad, Química, Biología, Refinación de Petróleo, Higiene y Seguridad Industrial e Informática.

### POLÍTICA

Garantizar los accesos al conocimiento para universalizar la educación superior con pertinencia.

### PROYECTO

Carreras Cortas

### OBJETIVO DEL PROYECTO

Formación integral del futuro técnico superior universitario, sustentada en la consolidación de contenidos y experiencias dirigidas a la conformación de la ciudadanía

### MONTO DE LA INVERSIÓN

Bs. 15.454.335,00

### LOGROS

- Dotación a través de proceso licitatorio, Concurso Cerrado Nº CC-001/2010, de equipos científicos y de laboratorios para el Departamento

de Química y Petróleo-(50 unidades), con el fin de mejorar y actualizar los laboratorios para el proceso enseñanza aprendizaje. Inversión de Bs. 512.132,00.

- En cuanto a la dotación de materiales y suministros para las actividades académico/administrativas, se cumplió en parte con las metas establecidas, derivado de la deficiencia en la asignaciones presupuestaria. En el área del Departamento de Petróleo, al cierre del tercer trimestre, no se ejecutaron los recursos asignados en el presupuesto para la dotación de materiales y suministros.

# FICHA RESUMEN DE PROYECTOS EJECUTADOS

Gobierno **Bolivariano** de Venezuela | Ministerio del Poder Popular para la Educación Universitaria | Instituto Universitario de Tecnología de Cumaná

## PROYECTO 110.950

| | |
|---|---|
| OBJETIVO ESTRATEGICO: | Fortalecer las diversas carreras a nivel de Técnico Superior que se dictan en la institución como: Agropecuaria, Electricidad, Química, Tecnología de lo Alimentos, Informática, Higiene y Seguridad Industrial y Procesos de Refinación de Petróleo. |
| POLÍTICA: | Justicia y Equidad sin mirar las bases del derecho. |
| ENUNCIADO DEL PROYECTO | Formación como Técnico Superior Universitario. |
| ÓRGANO O ENTE EJECUTOR: | Instituto Universitario de Tecnología Cumaná - Cariaco - Cumanacoa y Ext. Punta De Mata |
| LOCALIZACIÓN: | Cumaná - Cariaco - Cumanacoa. Edo. Sucre / Punta de Mata. Edo. Monagas |
| DESCRIPCIÓN DEL PROYECTO: | Necesidad Social de Técnicos Superiores Universitarios e Ingenieros capacitados para atender la demanda laboral en las áreas de servicio científico tecnológico, así como también la cancelación de las nóminas del personal docente qur tiene las tareas de formar el recurso humano descrito. |

| | |
|---|---|
| Inicio | Ene-11 |
| Fin | Dic-11 |

| Monto Total Proyecto (en bolívares) |
|---|
| 22.461.595,33 |

| Financiamiento | (En Bolívares) |
|---|---|
| Aprobado 2011: | 22.461.595,33 |
| Ejecutado 2011: | 20.519.462,57 |
| Aprobado Total: | 22.461.595,33 |
| Ejecutado Total: | 20.519.462,57 |

| % de Avance Físico del Proyecto | | |
|---|---|---|
| | 2011 | 132,77 |
| | Total | |

| Fuentes de Financiamiento del Proyecto 2011 | Fuente | Ordinario | Extraordinario | Otros Ingresos | Disponible al 31/12/2011 |
|---|---|---|---|---|---|
| | Monto Aprobado (En Bolívares) | 15.454.335,00 | - | 7.007.260,33 | 1.942.132,76 |

| Bien o Servicio (Meta Total) | Meta Física 2011 | Ejecución Física 2011 | % | Asignación Inicial Meta Financiera 2011 | Meta Financiera Otros Ingresos 2011 | % | Asignación Actualizada al 31/12/2011 | Ejecución Financiera 2011 | % | Disponible al 31/12/2011 |
|---|---|---|---|---|---|---|---|---|---|---|
| Garantizar la cancelación del personal administrativo adcrito a cada una de las carreras de Formación de Técnicos Superiores Universitarios. | 18 Nóminas Canceladas | 45 Nóminas Canceladas | 250,0 | 1.354.469,00 | 23.800,34 | 6,1 | 1.378.269,34 | 1.243.016,66 | 90,19 | 135.252,68 |
| Formar Técnicos Superiores en el área de la ciencias básicas de Química, de alta calidad y competencias comprobadas que satisfagan el ámbito laboral. | 892 Alumnos Atendidos | 892 Alumnos Atendidos | 100,0 | 2.147.976,00 | 2.089.168,36 | 18,9 | 4.237.144,36 | 3.830.925,14 | 90,41 | 406.219,22 |
| Formar Técnicos Superiores de alta calidad y competencias comprobadas que satisfagan el ámbito laboral, en las carreras de Electricidad, Informática y Refinación de Petróleo. | 3156 Alumnos Atendidos | 3156 Alumnos Atendidos | 100,0 | 8.067.001,00 | 3.568.089,52 | 51,8 | 11.635.090,52 | 10.766.675,77 | 92,54 | 868.414,75 |
| Formar técnicos Superiores de alta calidad y competencias comprobadas que satisfagan el ámbito laboral. | 1632 Alumnos Atendidos | 1632 Alumnos Atendidos | 100,0 | 3.675.490,00 | 1.326.202,11 | 22,3 | 5.001.692,11 | 4.668.099,94 | 93,33 | 333.592,17 |
| Formar Técnicos Superiores de alta calidad y competencias comprobadas que satisfagan el ambito laboral | 1516 Alumnos Atendidos | 1516 Alumnos Atendidos | 100,0 | 82.639,00 | 0,00 | 0,4 | 82.639,00 | 10.454,88 | 12,65 | 72.184,12 |
| Fortalecer la integración de la población lutista con la comunidad | 1000 Persona Atendidas | 1000 Persona Atendidas | 100,0 | 56.760,00 | 0,00 | 0,3 | 56.760,00 | 290,18 | 0,51 | 56.469,82 |
| Garantizar la realización de los actos de grados en las distintas carreras que se imparten en la institución | 2 Actos | 1 Acto | 50,0 | 70.000,00 | 0,00 | 0,3 | 70.000,00 | - | - | 70.000,00 |

NOTA: Falta por contabilizar lós nominas del mes de diciembre y cláusulas especiales como (Uniformes a Obreros, Asiduidad, Bono de Utiles Escolares, juguetes, entre otros.

Fuente: Dpto. Prog. y Formulac. Presupuestaria

REPÚBLICA BOLIVARIANA DE VENEZUELA MINISTERIO DEL PODER POPULAR PARA LA EDUCACIÓN UNIVERSITARIA DPTO. DE PROGRAMACION Y FORMULACION PRESUPUESTARIA CUMANA

*INSTITUTO UNIVERSITARIO DE TECNOLOGÍA DE CUMANÁ*

## OBJETIVO ESTRATÉGICO INSTITUCIONAL

Fortalecer los diversos programas nacionales de formación que se dictan en la Institución en las diversas áreas de Ingeniería, arquitectura, tecnología, ciencias del mar, del agro y de la salud

## POLÍTICA

Garantizar los accesos al conocimiento para universalizar la educación superior con pertinencia.

## PROYECTO

Programas Nacionales de Formación

## OBJETIVO ESPECÍFICO DEL PROYECTO

Formación integral del futuro profesional universitario, con un claro compromiso social, ético y político, bajo valores de cooperación, solidaridad y justicia social.

## MONTO DE LA INVERSIÓN

Bs. 12.779.870,00

## LOGROS

- En lo que se refiere a recursos asignados para la dotación de materiales y suministros para el cumplimiento de las actividades académico/ administrativas en las diferentes especialidades que se mencionan, se cumplió con las metas establecidas, de dar atención a 2.131 alumnos de los Programas Nacionales de Formación.

# FICHA RESUMEN DE PROYECTOS EJECUTADOS

Gobierno Bolivariano de Venezuela | Ministerio del Poder Popular para la Educación Universitaria | Instituto Universitario de Tecnología de Cumaná

## PROYECTO 110.978

| | |
|---|---|
| OBJETIVO ESTRATEGICO: | Fortalecer los diversos Programas Nacionales de Formación que se dictan en la Institución en las diversas áreas de Ingeniería, Arquitectura y Tecnología, Ciencias del Mar y del Agro, de Salud entre otros. |
| POLÍTICA: | Justicia y Equidad sin mirar las bases del derecho |
| ENUNCIADO DEL PROYECTO | Necesidad social de Ingenieros, capacitados en los diferentes Programas Nacionales de Formación para atender la demanda laboral en las áreas de servicio científico tecnológico, así como tambien la cancelación de las nóminas del personal docente que forman parte de esta gran tarea de formar recursos humanos en los distintos Programas Nacionales de Formación. |
| ÓRGANO O ENTE EJECUTOR: | Instituto Universitario de Tecnología Cumaná |
| LOCALIZACIÓN: | Cumaná - Cariaco. Edo. Sucre / Punta de Mata. Edo. Monagas |
| DESCRIPCIÓN DEL PROYECTO: | Tiene como finalidad la formación integral del futuro Profesional Universitario, con un claro compromiso social, ético y político, bajo valores cooperación solidaridad y justisia social. |

| | | | | | |
|---|---|---|---|---|---|
| Inicio | Ene-11 | Monto Total Proyecto (en bolivares) | Financiamiento | (En Bolivares) | |
| Fin | Dic-11 | 12.779.870,00 | Aprobado 2011: | 12.779.870,00 | |
| | | | Ejecutado 2011: | 18.132.880,43 | |
| % de Avance Físico del Proyecto | 2011 | 141,89 | Aprobado Total: | 19.571.469,92 | |
| | Total | | Ejecutado Total: | 18.132.880,43 | |

| Fuentes de Financiamiento del Proyecto 2011 | Fuente | Ordinario | Extraordinario | Otros Ingresos | Disponible al 31/12/2010 |
|---|---|---|---|---|---|
| | Monto Aprobado (En Bolivares) | 12.779.870,00 | - | 6.791.599,92 | 1.438.589,49 |

| Bien o Servicio (Meta Total) | Meta Física 2011 | Ejecución Física 2011 | % | Asignación Inicial Meta Financiera 2011 | Meta Financiera Otros Ingresos 2011 | % | Asignación Actualizada al 31/12/2011 | Ejecución Financiera 2011 | % | Disponible al 31/12/2011 |
|---|---|---|---|---|---|---|---|---|---|---|
| Garantizar los servicios prestados por el personal administrativo en los diferentes Programas Nacionales de Formación, de acuerdo a la contratación colectiva. | 18 Nómina Cancelada | 45 Nóminas Canceladas | 250,0 | 338.206,00 | 39.360,39 | 2,95 | 377.566,39 | 333.581,82 | 88,35 | 43.984,57 |
| Formar Ingenieros en los diferentes Programas Nacionales de Formación com una alta calidad y competencias comprobadas que satisfagan el ambito laboral, en el área de la Ingenieria, Arquitectura y Tecnologia. (Electricidad, Informática, Electrónica, Procesos Quimicos y Electrotécnia) | 2131 Alumnos Atendidos | 2131 Alumnos Atendidos | 413,8 | 7.612.313,00 | 3.958.921,04 | 90,54 | 11.571.234,04 | 10.704.630,87 | 92,51 | 866.603,17 |
| Formar Ingenieros en el área de Ciencias del Mar y del Agro (Agroalimentaria) con una alta calidad y competencias comprobadas que satisfagan el ambito laboral. | 1396 Alumnos Atendidos | 1396 Alumnos Atendidos | 100,0 | 1.007.607,00 | 417.337,03 | 11,15 | 1.424.944,03 | 1.297.269,16 | 91,04 | 127.674,87 |
| Formar Ingenieros en los diferentes Programas Nacionales de Formación con una alta calidad y competencias comprobadas que satisfagan el ambito laboral, en el área de la Ingenieria, Arquitectura y Tecnologia (Higiene y Seguridad Laboral) | 1444 Alumnos Atendidos | 1444 Alumnos Atendidos | 15,3 | 3.817.264,00 | 2.375.981,46 | 48,46 | 6.193.245,46 | 5.796.990,57 | 93,60 | 396.254,89 |
| Atender a las Comunidades Brindandoles Apoyo y Orientación | 16 Actividades | 6 Actividades | 37,5 | 4.480,00 | - | 0,04 | 4.480,00 | 408,01 | 9,11 | 4.071,99 |

Fuente: Dpto. Program. Y Formulac. Presupuestaria

REPÚBLICA BOLIVARIANA DE VENEZUELA · MINISTERIO DEL PODER POPULAR PARA LA EDUCACIÓN UNIVERSITARIA · DPTO. DE PROGRAMACION Y FORMULACION PRESUPUESTARIA · CUMANA

## RESUMEN EGRESADOS DE PREGRADO
## CLASIFICADOS POR CARRERA Y MENCION
### ENTE

| CARRERAS | AÑO 2010 REAL | AÑO 2011 ÚLTIMO ESTIMADO |
|---|---|---|
| **CARRERA 1:BIOLOGIA** | | |
| MENCION: TECNOLOGIA AGROPECUARIA | 26 | 26 |
| **CARRERA 2:BIOLOGIA** | | |
| MENCION: TECNOLOGIA DE LOS ALIMENTOS | 15 | 32 |
| **CARRERA 3:ELECTRICDAD** | | |
| MENCION: ELECTRONICA | 9 | 17 |
| **CARRERA 4:ELECTRICDAD** | | |
| MENCION: ELECTROTECNIA | 14 | 6 |
| **CARRERA 5:ELECTRICDAD** | | |
| MENCION: INSTRUMENTACION Y CONTROL | 38 | 27 |
| **CARRERA 6:QUIMICA** | | |
| MENCION: QUIMICA APLICADA | 57 | 76 |
| **CARRERA 7:REF. DE PETROLEO** | | |
| MENCION:PROCESOS DE REFINACION DE PETROLEO | 37 | 72 |
| **CARRERA 8: INFORMATICA** | | |
| MENCION: INFORMATICA | 25 | 70 |
| **CARRERA 9: HIGIENE Y SEGURIDAD INDUSTRIAL** | | |
| MENCION: HIGIENE Y SEGURIDAD INDUSTRIAL | 40 | 60 |
| **CARRERA 10: PROGRAMA NACIONAL DE FORMACION** | | |
| MENCION: INGENIERIA ELECTRONICA | | |
| **CARRERA 11: PROGRAMA NACIONAL DE FORMACION** | | |
| MENCION: INGENIERIA ELECTRICA | | |
| **CARRERA 12: PROGRAMA NACIONAL DE FORMACION** | | |
| MENCION: INGENIERIA EN INSTRUMENTACION Y CONTROL | | |
| **CARRERA 13: PROGRAMA NACIONAL DE FORMACION** | | |
| MENCION: INGENIERIA EN PROCESOS QUIMICOS | | |
| **CARRERA 14: PROGRAMA NACIONAL DE FORMACION** | | |
| MENCION: INGENIERIA EN INFORMATICA | | |
| **CARRERA 15: PROGRAMA NACIONAL DE FORMACION** | | |
| MENCION: INGENIERIA EN HIGIENE Y SEGURIDAD LABORAL | | |
| **CARRERA 16: PROGRAMA NACIONAL DE FORMACION** | | |
| MENCION: LICENCIATURA EN QUIMICA | | |
| **CARRERA 17: PROGRAMA NACIONAL DE FORMACION** | | |
| MENCION: INGENIERIA AGROALIMENTARIA | | |
| | | |
| | | |
| (6) TOTAL | **261** | **386** |

**Fuente: Departamento de Control de Estudio y Evaluación Año 2011**



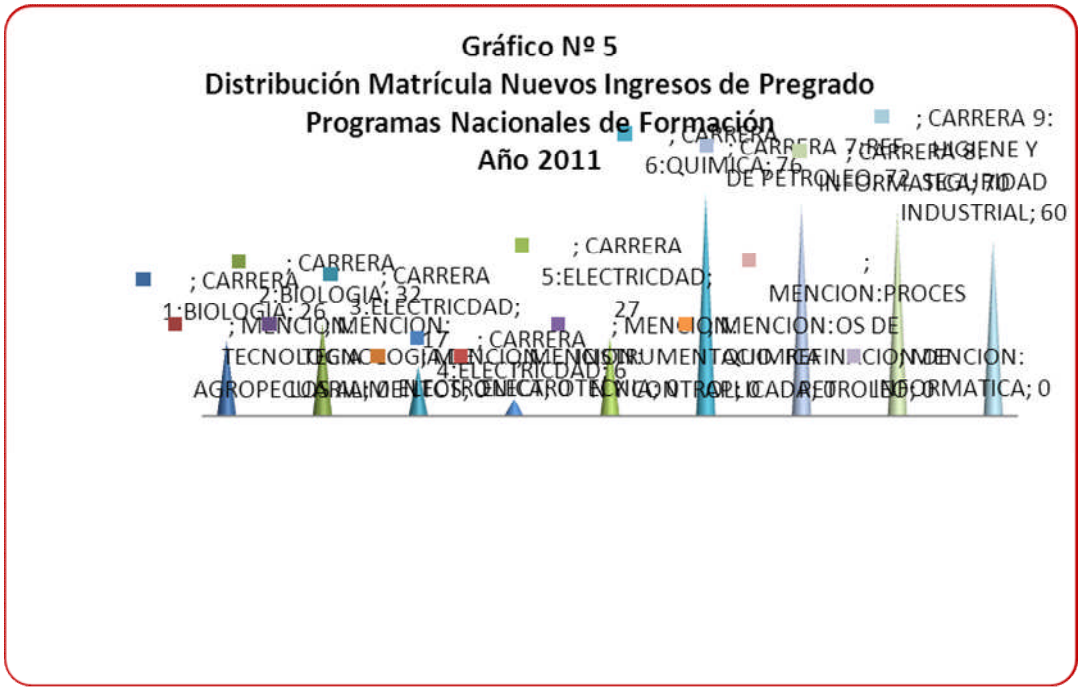


FUENTE: IUT CUMANA 2011

## OBJETIVO ESTRATÉGICO INSTITUCIONAL

Proyectar al Instituto Universitario de Tecnología Cumaná, con sedes en Cariaco y Punta de Mata, respecto a la importante participación en el mantenimiento y conservación de los valores culturales; promoviendo actividades de extensión universitaria.

## POLÍTICA

Promover la Nueva Moral Colectiva

## PROYECTO

Captación, Permanencia y Atención Integral del Estudiante.

## OBJETIVO ESPECÍFICO DEL PROYECTO.

Garantizar el ingreso, permanencia y condiciones para el desempeño estudiantil y una adecuada atención para mejorar los niveles de prosecución.

## MONTO DE LA INVERSIÓN

Bs. 9.757.248,00

## LOGROS

- Se realizaron talleres y jornadas de orientación y prevención para los estudiantes; así como al personal administrativo, docente y obrero de la institución.
- En cuanto a Servicio Socioeconómico, asignación de becas, ayudantías y diversas ayudas económicas al sector estudiantil, de las sedes Cumana, Cariaco y Punta de Mata, se cumplió con el programa establecido, cancelándose las asignaciones por cada concepto.
- Con relación a la asistencia integral de salud, se cumplió con el programa de ayudas económicas para exámenes y consultas especializadas, así como el programa de operativos medico quirúrgicos al sector estudiantil en diversas jornadas realizadas dentro de la institución.
- En cuanto a FAMES, se ha cubierto en parte la demanda del servicio a la población estudiantil.
- El servicio de comedor al sector estudiantil, se ha cumplido en las tres sedes, con la distribución de dos comidas diarias.

# FICHA RESUMEN DE PROYECTOS EJECUTADOS

Gobierno Bolivariano de Venezuela | Ministerio del Poder Popular para la Educación Universitaria | Instituto Universitario de Tecnología de Cumaná

## PROYECTO 111.034

| | |
|---|---|
| OBJETIVO ESTRATEGICO: | Proporcionar apoyo y asistencia a la comunidad estudiantil a través de la Ejecución de Programas para ayudar a estudiantes de bajos recursos económicos, mejorando el rendimiento y la disminución de la deserción Estudiantil, estimulandolos y contribuyendo a su formación integral. |
| POLÍTICA: | Garantizar la permanencia y prosecución en el sistema educativo. |
| ENUNCIADO DEL PROYECTO | Disminuir el indice de deserción por motivos económicos, brindando asistencia social a la población estudiantil y estimulandolos a través de becas y ayudantias. |
| ÓRGANO O ENTE EJECUTOR: | Instituto Universitario de Tecnología Cumaná - Cariaco y Ext. Punta de Mata |
| LOCALIZACIÓN: | Cumaná - Cariaco. Edo. Sucre / Punta de Mata. Edo. Monagas |
| DESCRIPCIÓN DEL PROYECTO: | Garantizar la prosecución de los estudiantes dentro de la Institución en un 99%, dando como beneficio socioeconómico becas y ayudantias, servicios de comedor, fotocopiado, otros. |

| | |
|---|---|
| Inicio | Ene-11 |
| Fin | Dic-11 |

| Monto Total Proyecto (en bolivares) |
|---|
| 9.757.248,00 |

| Financiamiento | (En Bolivares) |
|---|---|
| Aprobado 2011: | 9.757.248,00 |
| Ejecutado 2011: | 8.953.795,04 |
| Aprobado Total: | 11.677.242,05 |
| Ejecutado Total: | 8.953.795,04 |

| % de Avance Fisico del Proyecto | | |
|---|---|---|
| | 2011 | 91,77 |
| | Total | |

| Fuentes de Financiamiento del Proyecto 2011 | Fuente | Ordinario | Extraordinario | Otros Ingresos | 31/12/2011 |
|---|---|---|---|---|---|
| | Monto Aprobado (En Bolivares) | 9.757.248,00 | - | | 2.723.447,01 |

| Bien o Servicio (Meta Total) | Meta Fisica 2011 | Ejecución Fisica 2011 | % | Asignación Inicial Meta Financiera 2011 | Meta Financiera Otros Ingresos 2011 | % | Asignación Actualizada al 31/12/2011 | Ejecución Financiera 2011 | % | Disponible al 31/12/2011 |
|---|---|---|---|---|---|---|---|---|---|---|
| Garantizar los gastos de los trabajadores administrativos adcritos a los servicios Estudiantiles | 18 Nóminas Canceladas | 45 Nóminas Canceladas | 250,0 | 768.070,00 | 317.579,69 | 11,1 | 1.085.649,69 | 963.416,40 | 88,74 | 122.233,29 |
| Brindar orientación, a través de charlas a estudiantes y comunidad en generar, para generar las condiciones apropiadas para el buen desempeño estudiantil | 03 Charlas | 1 Charlas | 33,3 | 15.456,00 | 0,00 | 0,2 | 15.456,00 | 4.362,96 | 28,23 | 11.093,04 |
| Otorgar Ayudas a los estudiantes en calidad de Becas y Ayudantias, beca deporte y beca cultura, ademas de proporcionar preparadurias y ayudas eventuales a estudiantes de bajos recursos para situsiones que se presenten y los mismos no tengan la capacidad económica para solventarlas | 515 Becas Canceladas | 515 Becas Canceladas | 25,1 | 1.433.136,00 | 502.739,36 | 96264,3 | 1.935.875,36 | 1.597.991,00 | 82,55 | 337.884,36 |
| Brindar servicio Médico Odontológico y Psicológico a la población IUTISTA, a través del Servicio Médico, Dotación de Medicinas y Servicios Médicos Especializados, Oftalmologia, Dermatologia, otros. | 7200 Alumnos Atendidos | 5200 Alumnos Atendidos | 72,2 | 655.868,00 | 0,00 | 6,7 | 655.868,00 | 35.541,63 | 5,42 | 620.326,37 |
| Garantizar el Servicio de Comedor estudiantil durante el ejercicio económico y al mismo tiempo brindar alimentación balanceada | 650.080 Bandejas Servidas/Alumnos Atendidos | 635.400 Bandejas Servidas | 97,7 | 6.723.998,00 | 1.099.675,00 | 80,2 | 7.823.673,00 | 6.213.536,04 | 79,42 | 1.610.136,96 |
| Garantizar la Inserción del Estudiante que esta en proceso de Acreditación la Inserción al campo laboral a través de Jornadas de Preentrenemiento y visitas guiadas a empresas de manera que el mismo tenga contacto real con la actividad socioproductiva y laboral. | 1200 Alumnos Atendidos | 245 Alumnos Atendidos | 20,4 | 10.640,00 | 0,00 | 0,1 | 10.640,00 | 5.098,31 | 47,92 | 5.541,69 |
| Garantizar las Jornadas de Preentrenamiento de Relaciones Industriales de la Institución | 100 Alumnos Atendidos | 332 Alumnos Atendidos/ Orden de Compra/Servicios | 332,0 | 150.080,00 | 0,00 | 1,5 | 150.080,00 | 133.848,70 | 89,18 | 16.231,30 |

Fuente: Dpto. Program. Y Formulac. Presupuestaria

REPUBLICA BOLIVARIANA DE VENEZUELA MINISTERIO DEL PODER POPULAR PARA LA EDUCACION UNIVERSITARIA DPTO. DE PROGRAMACION Y FORMULACION PRESUPUESTARIA CUMANA

## OBJETIVO ESTRATÉGICO INSTITUCIONAL.

Optimizar la gestión académico-administrativa a través de los procesos de mantenimiento preventivo y correctivo de las instalaciones de la Institución, al mismo tiempo garantizar las construcciones, remodelaciones y ampliaciones de los bienes muebles de la misma, así como garantizar los sueldos y salarios y otros compromisos contractuales del personal obrero de diversas áreas.

## POLÍTICA

Promover la Nueva Moral Colectiva

## PROYECTO

Desarrollo y Mantenimiento de la Infraestructura y Bienes Nacionales

## OBJETIVO ESPECÍFICO DEL PROYECTO

Preservación de la planta física, a través del mantenimiento y conservación de los espacios físicos y de los bienes nacionales.

## MONTO DE LA INVERSIÓN

Bs. 8.490.159,00

## LOGROS:

- Dotación de enfriadores de agua- (9 unidades), modelos actualizados a los nuevos esquemas estudiantiles y nueva tecnología, que incluyen filtros purificador; para uso de las tres sedes del IUT.

- Dotación de pupitres escolares- (100 unidades), para aulas de la institución.

- Dotación de mobiliario, equipos y utensilios, para comedores de las sedes Cumaná y Cariaco, con el fin de modernizar y mejorar el servicio de comida a la comunidad iutista.

- Recuperación, repotenciación y dotación de insumos (motores y partes), para el parque automotor de la institución, (autobuses y camionetas), con el fin de mejorar el servicio de transporte del sector estudiantil y de la administración del IUT.

## FICHA RESUMEN DE PROYECTOS EJECUTADOS

Gobierno Bolivariano de Venezuela | Ministerio del Poder Popular para la Educación Universitaria | Instituto Universitario de Tecnología de Cumaná

### PROYECTO 112.221

| | |
|---|---|
| OBJETIVO ESTRATEGICO: | Optimizar la gestión académica administrativa a través de los procesos de mantenimiento preventivo y correctivo de las Instalaciones de la Institución, al mismo tirmpo garantizar las construcciones, remodelaciones y ampliaciones de los bienes muebles, de la misma, así como garantizar los sueldos y salarios del personal Obrero de diversas áreas. |
| POLÍTICA: | Fortalecer e Incentivar la Investigación en el Proceso Educativo |
| ENUNCIADO DEL PROYECTO | Carencia de estructuras físicas adecuadas, y garantia de mantenimiento preventivo y correctivo de los bienes muebles e inmuebles de la institución asi como tambien garantizar las nóminas del personal obrero que forma parte de la Institución en sus tres sedes. |
| ÓRGANO O ENTE EJECUTOR: | Instituto Universitario de Tecnología Cumaná - Cariaco y Ext. Punta de Mata |
| LOCALIZACIÓN: | Cumaná - Cariaco. Edo. Sucre / Punta de Mata. Edo. Monagas |
| DESCRIPCIÓN DEL PROYECTO: | Tiene como finalidad la preservación de la Planta Física, a través del mantenimiento y conservación de los espacios físicos y mantenimiento de los Bienes Nacionales. |

| | | | |
|---|---|---|---|
| Inicio | Ene-11 | Monto Total Proyecto (en bolívares) | |
| Fin | Dic-11 | #¡REF! | |
| % de Avance Físico del Proyecto | 2011 | 133,68 | |
| | Total | | |

| Financiamiento | (En Bolívares) |
|---|---|
| Aprobado 2011: | 8.490.159,00 |
| Ejecutado 2011: | 11.349.577,15 |
| Aprobado Total: | #¡REF! |
| Ejecutado Total: | 11.349.577,15 |

| Fuentes de Financiamiento del Proyecto 2011 | Fuente | Ordinario | Extraordinario | Otros Ingresos | Disponible al 31/12/2011 |
|---|---|---|---|---|---|
| | Monto Aprobado (En Bolívares) | 8.490.159,00 | - | 6.062.769,72 | 3.203.351,57 |

| Bien o Servicio (Meta Total | Meta Física 2011 | Ejecución Física 2011 | % | Asignación Inicial Meta Financiera 2011 | Meta Financiera Otros Ingresos 2011 | % | Asignación Actualizada al 31/12/2011 | Ejecución Financiera 2011 | % | Disponible al 31/12/2011 |
|---|---|---|---|---|---|---|---|---|---|---|
| Nominas debidamente canceladas | 18 Nominas Canceladas | 45 Nóminas Canceladas | 250 | 131.309,00 | 175.238,32 | #¡REF! | 306.547,32 | 287.224,16 | 93,7 | 19.323,16 |
| Limpieza, conservación, mantenimiento y ampliación de la Planta Física de la Institución para brindar educación de calidad en ambientes acordes | 10 Plan | 5 Plan | 50 | 8.358.850,00 | 5.887.531,40 | #¡REF! | 14.246.381,40 | 11.062.352,99 | 77,7 | 3.184.028,41 |

Fuente: Dpto. Program. Y Formulac. Presupuestaria

REPÚBLICA BOLIVARIANA DE VENEZUELA · MINISTERIO DEL PODER POPULAR PARA LA EDUCACIÓN UNIVERSITARIA · DPTO. DE PROGRAMACION Y FORMULACION PRESUPUESTARIA · CUMANA · TECNOLOGÍA

## 4. PRESUPUESTO CONSOLIDADO 2011

**CUADRO Nº 1**

**CONSOLIDADO DE INGRESOS DEVENGADOS Y RECAUDADOS:**

| Concepto | Ingreso Devengado | Ingresos Recaudados |
|---|---|---|
| **Presupuesto Ley 2011** | 74.412.435,00 | 74.412.435,00 |
| **Créditos Adicionales** | 57.089.107,41 | 57.089.107,41 |
| **Ingresos Propios** | | |
| **Otros** | | |
| **Total** | **131.501.542,41** | **131.501.542,41** |

**Fuente: Instituto Universitario de tecnología Cumaná**

## 5. LÍNEAS Y PLANES DE ACCIÓN A SER CONSIDERADOS PARA EL SIGUIENTE EJERCICIO FISCAL AÑO 2012

De acuerdo a la estructura presupuestaria aprobada para el Instituto Universitario de Tecnología Cumaná, se cuenta con tres (3) acciones centralizadas y cuatro (4) proyectos; según información suministrada por el Departamento de Programación y Formulación Presupuestaria.

En cuanto a las líneas y planes de acción se prevé un análisis de la presente estructura presupuestaria y los cambios suscitados para el siguiente ejercicio fiscal, a fin de determinar la recurrencia de los proyectos y las nuevas directrices, objetivos y metas a cumplir, enmarcados en el Plan Estratégico de la Nación y en el Proyecto Simón Bolívar. A continuación se presenta el cuadro resumen de la estructura presupuestaria para el año 2012.

**CUADRO Nº 3**

| Nº | Proyectos 2012 | Monto |
|---|---|---|
| 1 | Programas Nacionales de Formación | 27.668.403 |
| 2 | Formación en Carreras | 25.007.279 |
| 6 | Sistema de Apoyo al Desarrollo Estudiantil | 11.798.262 |
| 8 | Desarrollo y Mantenimiento de Infraestructura Física | 24.803.857 |
| | **TOTAL** | **89.277.801** |

**Fuente: Instituto Universitario de tecnología Cumaná**

## CUADRO Nº 4

| Nº | Acciones Centralizadas 2012 | Monto |
|---|---|---|
| 1 | Dirección y Coordinación de los Gastos de los Trabajadores | 25.959.917 |
| 2 | Gestión Administrativa | 1.630.602 |
| 3 | Previsión y Protección Social | 19.732.798 |
| | **TOTAL** | **47.323.317** |

**Fuente: Instituto Universitario de tecnología Cumaná**

## CUADRO Nº 5

| Nº | Total Presupuesto Ley 2012 | Monto |
|---|---|---|
| 1 | Proyectos | 89.277.801 |
| 2 | Acciones Centralizadas | 47.323.317 |
| | **TOTAL** | **136.231.118** |

**Fuente: Instituto Universitario de tecnología Cumaná**

***INSTITUTO UNIVERSITARIO DE TECNOLOGÍA DEL OESTE "MARISCAL SUCRE"***

**DIRECTORIO**

Coordinador de la Comisión Organiza……..…….. Isaac Ramón Díaz

Subdirección Académica……..……..... David Silva

Subdirección Administrativa…….... Carlos Pacheco

**PARTE I**

**MEMORIA**

## 1. MARCO NORMATIVO INSTITUCIONAL

El Instituto Universitario de Tecnología del Oeste "Mariscal Sucre" (IUTOMS) fue creado según decreto presidencial Nº 2581; publicado en Gaceta Oficial de la República de Venezuela Nº 34.112 del 12 de Diciembre de 1988.

En 1991, comienzan las funciones administrativas (Sub.- Dirección Administrativa) en la sede de la Oficina Central de Estadísticas "OCEI", el 01 de octubre de 1991, el IUTOMS inicia sus funciones académicas en la Quinta Rosita de la Urbanización Montalbán, con diez (10) secciones entre los turnos diurno y nocturno.

Para el año 1992, se alquila el edificio Vitrolux, ubicado en la Parroquia San Juan; a partir de ese momento, el IUTOMS inicia una nueva etapa institucional, ya que comienzan a funcionar en esta sede la Dirección y la Sub. Dirección Académica, mientras que la Sub. Dirección Administrativa continuó funcionando en la sede de la OCEI.

En 1993, se alquila otra sede, ubicada en el mismo sector (Parroquia San Juan), donde se imparten actividades académicas en la especialidad de Mantenimiento de Equipos Eléctricos, ésta sede fue identificada como "San Juan II".

En 1999 se alquila un piso en el edificio de la Federación Campesina de Venezuela, ubicada detrás de la Maternidad Concepción Palacios, en la Av. San Martín, en la cual se instala la Sub. Dirección Administrativa y algunas aulas.

Finalmente, en el año 2003, debido a la urgente necesidad de espacio físico, se alquilan dos (2) locales más, para aulas y laboratorios de las carreras Mantenimiento de Equipos Mecánicos y Mantenimiento de Equipos Eléctricos e Informática; las sedes antes referidas se les conoce como San Juan III y San Juan IV.

En el año 2009, el Ministerio del Poder Popular para la Educación Universitaria a través de la OPSU adquiere el edificio Fosforera, ubicada en la calle Real de Antímano, para el impartir clases en formación profesional, la cual esta en tramitación de acondicionamiento y creación de aulas.
Después de 21 años de actividades académicas y administrativas en diferentes infraestructuras alquiladas a un alto costo para el estado, el IUTOMS se ha convertido en una de las instituciones de educación superior que ha brindado mayores oportunidades de estudio a los habitantes mas excluidos del sector oeste, zonas adyacentes y foráneas a la región capital.

Es importante destacar que esta institución tiene 21 años egresando profesionales en las diferentes menciones que alcanza un estimado de 3.866 Técnicos Superiores Universitarios.

El IUTOMS es la única Institución de educación superior pública, ubicada en uno de los sectores con mayor población y más desasistidos del sector oeste (Parroquias San Juan y Antímano), de la región capital en lo que respecta a la formación de T.S.U. Licenciados e Ingenieros en áreas tecnológicas.

En este sentido, los objetivos que persigue el Instituto Universitario de Tecnología Oeste “Mariscal Sucre”, está sintetizado en el inicio de Transformación en Universidad Politécnica, según Gaceta Oficial Nº 39.148 de fecha 09/03/2009 de Alma Mater, la cual está enmarcada en el nuevo proyecto ético socialista Bolivariano, haciendo énfasis en el Plan de Desarrollo Económico y Social de la Nación y el Plan Nacional Simón Bolívar, en las siguientes estrategias, políticas y proyectos:

1. Profundizar la Universalización de la Educación Bolivariana.
2. Fortalecer la Educación Ambiental, la Identidad Cultural, La Promoción de la Salud y la Participación Comunitaria.
3. Adecuar el Sistema Educativo al modelo productivo socialista.
4. Fortalecer el incentivo de la investigación en el proceso educativo.
5. Desarrollar la Educación Intercultural Bilingüe.
6. Fortalecer la Misión Alma Mater.
7. Profundizar el nuevo Sistema de Asignación de Becas.
8. Impulsar la cogestión de Servicios Estudiantiles.
9. Capacitar y Formar en las diversas manifestaciones culturales, como mecanismos de formas de vida.

10. Garantizar la Administración de la Biosfera para producir beneficios sustentables.

En cuanto a las normas especificas que rigen el funcionamiento del instituto, pueden clasificarse en dos fuentes:

Fuentes Externas:

Reglamentos de Institutos y Colegios Universitarios
Reglamento del personal docente y de investigación de los Institutos y Colegios Universitarios, decreto 1575 del 13 de enero de 1974.

Reglamento General de Evaluación del Rendimiento Estudiantil de los Institutos de Educación Superior, dependientes del Ministerio del Poder Popular para la Educación Universitaria.

Contratos Colectivos celebrados entre la Federaciones Nacionales de los Sindicatos gremiales de esta casa de estudios y el Ministerio del Poder Popular para la Educación Superior.

Fuentes Internas:

Reglamento Interno de Evaluación del Rendimiento Estudiantil.
Reglamento de Biblioteca
Reglamento Interno de Concursos.

**MISIÓN**

Formar profesionales fundamentalmente en áreas tecnológicas como Mantenimiento de Equipos Mecánicos, Mantenimiento de Equipos Eléctricos, Vías Férreas e Informática y en áreas administrativas como son: Administración de Empresas y Administración de Personal, bajo los principios de legalidad, honestidad y tecnología, con un alto sentido ético y conciencia cívica, contribuyendo así al desarrollo efectivo de la Educación Universitaria Venezolana.

**VISIÓN**

Ser un Instituto Tecnológico Universitario con un alto y efectivo rendimiento académico, que forme profesionales con una sólida formación ética y participativa, impulsando la producción y difusión de una excelente educación y tecnología de punta, ejecutando las eficientes acciones que corresponden a los requerimientos de la Educación Universitaria Venezolana.

## 2. ESTRUCTURA ORGANIZATIVA- ORGANIGRAMA:

- Nivel Directivo
  - Consejo Directivo
    - Director
    - Sub-Director Académico
    - Sub-Director Administrativo
    - Representante Profesoral
    - Representante Estudiantil
  - Consejo Académico
  - Consejo Administrativo
  - Dirección
- Nivel Asesor
  - Auditoria Interna Delegada
  - Asesoría Legal
  - Departamento de Relaciones Públicas
  - Comisión Central de Clasificación
  - División de Planificación y Presupuesto
    - Departamento de Presupuesto
    - Área de Planes y Proyectos
    - Área de Estadística
    - Área de Organización y Métodos
  - Departamento de Evaluación Institucional
- Nivel de Apoyo
  - Sub Dirección Administrativa
  - División de Administración y Finanzas
    - Área de Habilitado
    - Área de Compras
    - Área de Contabilidad
    - Área de Bienes Nacionales
    - Área de Verificación
    - Área de Archivo General
    - Área de Almacén
    - Área de Planta Física
    - Área de Servicios Generales
    - Área de Reproducción
  - Departamento de Soporte Técnico
  - División de Bienestar Estudiantil
    - Departamento Médico Odontológico
    - Departamento de Desarrollo Estudiantil
    - Departamento de Estudios Socio – Económicos y Orientación

    - Departamento de Biblioteca
  - División de Recursos Humanos
    - Área Técnica
    - Área Administrativa
  - División de Control de Estudios y Evaluación
    - Área de Equivalencias
    - Departamento de Entrenamiento Industrial
      - Área de Seguimiento al Egresado
    - Departamento de Control Estudiantil
      - Área de Evaluación y Grado
      - Área de Admisión e Inscripción
      - Área de Registro y Control

  - División de Investigación, Extensión, Post grado y Producción
    - Departamento de Post Grado
    - Departamento de Producción
    - Departamento de Investigación
    - Departamento de Extensión
      - Área de Cultura y Deportes
      - Área de Capacitación y Formación Profesional

- Nivel Operativo
  - Sub Dirección Académica
  - División de Planificación Académica
  - Departamento de Diseño Curricular
  - Área de Evaluación Académica
  - Área de Tecnología Educativa
  - Departamento de Administración de Empresas
  - Departamento de Administración de Personal
  - Departamento de Mantenimiento de Equipos Eléctricos
  - Departamento de Mantenimiento de Equipos Mecánicos
  - Departamento de Informática
  - Departamento de Secretaría
  - Departamento de Mantenimiento de Vías Férreas
  - Departamento de Ciencias Básicas.

- Nivel Descentralizado
  - FUNDAIUTOMS
  - CAPIUTOMS
  - IPSPIUTOMS.

**REPUBLICA BOLIVARIANA DE VENEZUELA**
**MINISTERIO DE EDUCACION SUPERIOR**
**INSTITUTO UNIVERSITARIO DE TECNOLOGIA DEL OESTE**
**"MARISCAL SUCRE"**

ORGANIGRAMA ESTRUCTURAL
Aprobado en Consejo Directivo
Extraordinario de fecha 23/02/06
Acta N° 03-06

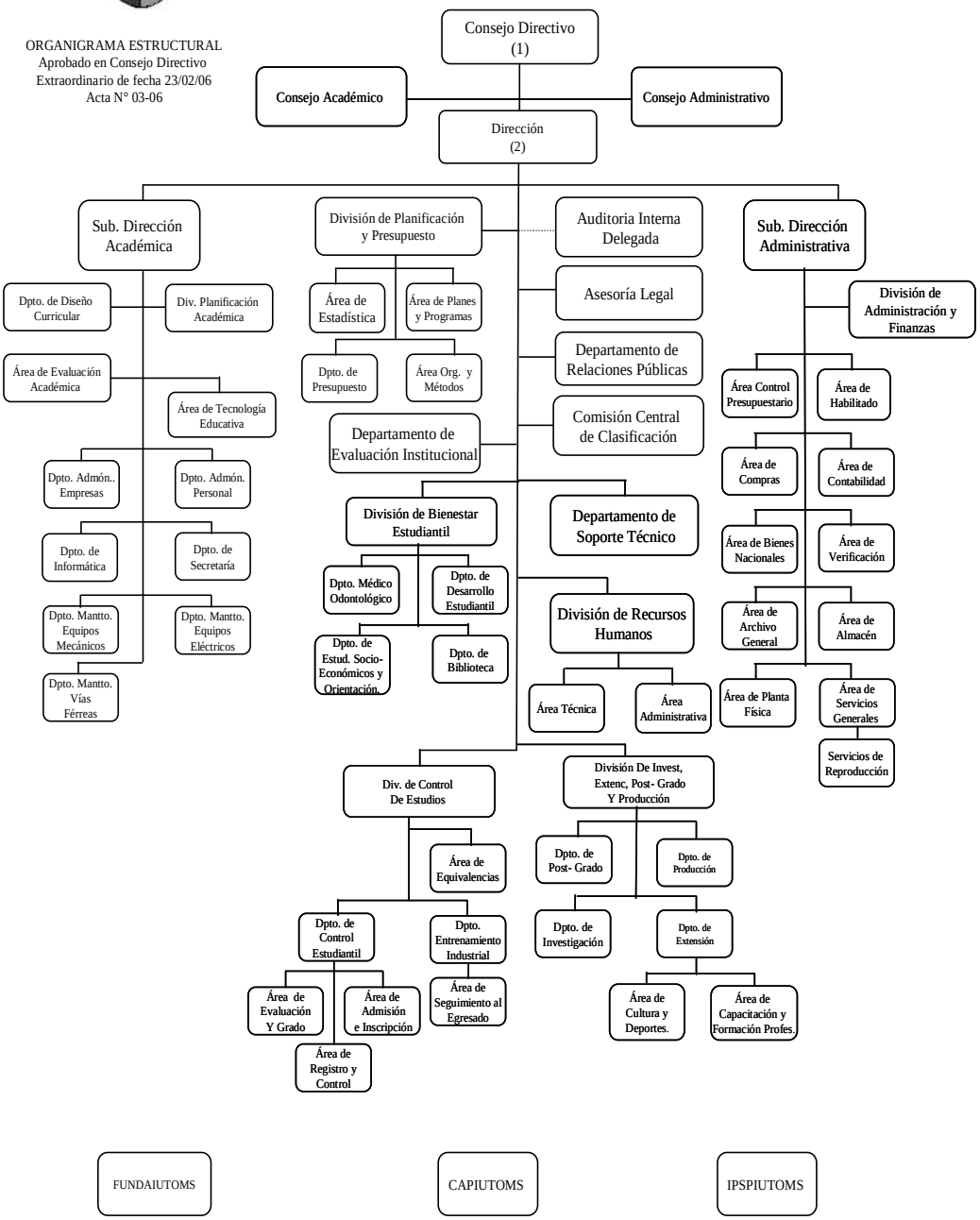


(1).- Hasta la conclusión del proceso de Transformación y Modernización, del IUTOMS, el Consejo Directivo, estará sustituido por la respectiva Comisión.
(2).- Hasta la conclusión del proceso, el Ciudadano Director del IUTOMS, tendrá el cargo de Coordinador de la Comisión de Modernización y Transformación.

## 3. LINEAS DE ACCIÓN Y LOGROS MÁS RESALTANTES DE LA INSTITUCIÓN:

***OBJETIVO ESTRATÉGICO INSTITUCIONAL:***
Formar talento humano con pertenencia social en Pro del desarrollo local, regional y nacional permitiendo la inclusión al nuevo modelo de educación universitaria socialista.

**POLÍTICAS:**
La política que orientó la Formulación y Ejecución de los Proyectos en el año 2011, lo cual representó para la Junta Reestructuradora y Modernizadora del Instituto Universitario de Tecnología del Oeste Mariscal Sucre grandes retos y responsabilidades asumidas, sobre el entendido que se está desarrollando, un proceso de transformación en el país y consecuentemente nuestra institución desarrolló importantes cambios para poder responder de manera efectiva a las exigencias de ese proceso transformador. Dentro de este contexto las acciones gerenciales estuvieron dirigidas a responder a los objetivos estratégicos que demandó el Sector de Educación Universitaria. En este sentido las políticas asumidas se fundamentaron en los siguientes aspectos:

**La calidad de la Misión Institucional.** Se efectuaron grandes esfuerzos para modernizar la institución con la incorporación de equipos de alta tecnología automatizada, continuidad del mejoramiento de los laboratorios de las carreras tecnológicas e importantes acciones para el acondicionamiento y reparación del espacio Físico en las dos (2) sedes alquiladas donde funcionamos, al respecto es importante destacar que se han tomado las previsiones para mudar en el mes de diciembre del presente año, la sede de San Juan III, donde funciona en la actualidad el laboratorio o taller de mecánica, con lo cual quedaríamos con una sola sede alquilada, la de Federación Campesina de Venezuela . Estas sedes se encuentran en condiciones inapropiadas de infraestructura instalada. Con la excepción de la sede académica-administrativa de Antímano, la cual cuenta con una infraestructura en condiciones aceptable.

**En lo referente al sector estudiantil** se intervino de manera importante crecimiento de la matricula estudiantil con respecto al año 2010. Aumento en el número de participación activa de los estudiantes en las áreas de cultura y deportes.

**En el Área Académica.** Se implantó el 12/01/2009, el Programa Nacional de Formación del Instituto Universitario de Tecnología del Oeste “Mariscal Sucre” para lograr la transformación hacia la Nueva Universidad Politécnica y consolidar la Revolución Bolivariana. De igual manera se dio inicio a la Organización de las actividades formativas.

Ejecución de la programación académica como desarrollo y de temas de la Unidad Curricular Proyecto.

**El Área Administrativa** Se fundamentó sobre una política de austeridad presupuestaria, motivado a las deficiencias que año tras año afecta a nuestro presupuesto. En este sentido se canalizó el recurso asignado en el año 2011, como solución a la problemática de las comunidades u organizaciones.

Infiriendo en la importancia de la integración de la institución con los programas sociales que está desarrollando el Gobierno Nacional; se realizaron grandes esfuerzos, lo que nos permitió: prestar espacio físico para un módulo de Barrio Adentro donde se atendieron más de 1560 consultas; Asimismo se ha realizado una interesante integración de los habitantes de la parroquia **San Juan** con nuestra institución mediante la ejecución de cursos y pequeñas ayudas económicas a personas desasistidas e importante participación de la comunidad en las actividades Deportivas y Culturales que desarrolla la institución.

De igual forma nuestra política continua firmemente orientada a darle el mayor apoyo a la **Misión Sucre,** por cuanto ésta misión constituye un pilar fundamental para el desarrollo de la Educación Universitaria. En este sentido se hicieron grandes esfuerzos para asistir a los alumnos de 05 secciones del Programa de Educación Integral, a pesar de no contar con sede propia y espacios físicos sumamente restringidos y con un presupuesto deficitario. De igual manera se inauguró un laboratorio de informática con Linux y Windows Xp con un total de 14 computadoras. También es importante destacar que se dio apertura en el trayecto inicial, a los programas de estudios jurídicos, gestión social, informática y administración. Se logró un espacio para el desarrollo de la coordinación administrativa. Se continuó con el trabajo de vincular a los Consejos Comunales en los proyectos desarrollados por los distintos programas que hacen vida en la aldea. Asimismo es oportuno resaltar el logro significativo del programa de gestión social con la ruta de transporte lo cual permitió la entrega de dos vehículos rústicos.

**ESTRATEGIAS:**

Incorporación de equipos tecnológicos a fin de automatizar los procesos académicos administrativos de la institución.

Importantes esfuerzos para mejorar la infraestructura que presenta espacios muy restringidos e inadecuados para el normal funcionamiento de las actividades académicas y administrativas.

Activación de mecanismos de integración, con el entorno institucional, especialmente con los habitantes de la Parroquia San Juan.

Integración de la institución apoyando los programas sociales que está desarrollando el Gobierno Nacional.
Racionalización y austeridad en la distribución y ejecución del presupuesto institucional.
Proyectos realizados por los estudiantes para las comunidades.

## 4. LOGROS POR OBJETIVO ESTRATÉGICO DE LOS PROYECTOS NUEVA ETAPA

**PROYECTO:**
Formación de Técnicos Superiores Universitarios

**OBJETIVO ESTRATÉGICO:** Adecuar y ajustar la estructura y los procesos organizativos, de acuerdo a los requerimientos necesarios para el funcionamiento de la universidad.

**POLÍTICA:** Rescatar los valores de la solidaridad humana.

**OBJETIVO ESPECÍFICO:** Crear las bases ideológicas, filosóficas y políticas de la institución, para el desarrollo y fortalecimiento de los procesos académicos administrativos.

**MONTO DE INVERSIÓN:**
Dieciocho Millones Treinta y Un Mil Cuatrocientos Ochenta y Cuatro Bolívares con cero céntimos **(Bs. 18.031.484,00)**

**LOGROS:** Para cumplir con la necesidad Social de Técnicos Superiores Universitarios para atender la demanda laboral la institución ha formado:

El IUTOMS tuvo los siguientes LOGROS para el ejercicio fiscal 2011:

Asignación de la carga a académica a un conjunto de profesores ordinarios (fijos) que tenían carga académica cero (0) sin ninguna justificación, los cuales fueron llevados a sus cargas académicas adecuadas.

Aproximadamente 300 estudiantes egresados en las diferentes carreras en el año 2011-I.

Se elaboró un boletín informativo para los procesos de pasantías.

En Diciembre de 2008, se comenzó a implementar el Servicio Comunitario en el IUTOMS, en el año 2011 aproximadamente 300 estudiantes han culminado satisfactoriamente la realización del mismo.

Se enviaron al MPPEU veinticinco (25) expedientes de auxiliares docentes ordinarios y docentes contratados que habían concursado en el pasado, dándole inicio al proceso especial de concurso.

Desarrollar la articulación efectiva con los colectivos organizados, los consejos comunales, con las patrullas del PSUV y con el resto de los factores del polo patriótico de las parroquias del oeste de caracas.

Desarrollar el Plan de Prevención y Seguridad social en la comunidad universitaria.

Se reactivaron los consejos Académicos, suspendidos en el 2010.

Se enviaron al MPPEU tres (3) trabajos de ascensos, retenidos desde octubre del 2010.

Por primera vez el IUTOMS participa con dos (2) proyectos y una ponencia en el II Expo feria Bicentenaria de Estudiantes.

Se efectuó inventario correspondiente a los bienes adscritos al Departamento y talleres de mecánica, para su posterior mudanza.

Promoción para la capacitación y formación del personal a través de eventos, cursos, talleres, conferencias, jornadas y otros para el mejoramiento laboral y profesional del personal del IUTOMS.

Participación en la revisión del Convenio de Alianza para la creación de un centro de Formación Franco – Venezolano en el Sector Ferroviario en Asociación Frameca.

Se restituyó la malla curricular aprobada por el Ministerio del Poder Popular para la Educación Universitaria, en relación a la facilitación de las unidades curriculares en esta contenida.

Se planifico las actividades académicas de los nuevos ingresos por OPSU, contrato colectivo, convenios y comunidades, correspondiente al trayecto inicial y de transmisión de bachilleres y TSU.

## OBSTACULOS:

Las deserciones de los estudiantes en las diferentes carreras en los horarios diurnos.

Docentes que no entregan notas y no asisten a clases.

Docentes contratados sin providencias administrativas del Consejo Directivo.

## FICHA RESUMEN DE PROYECTOS EJECUTADOS
## INSTITUTO UNIVERSITARIO DE TECNOLOGÍA DEL OESTE "MARISCAL SUCRE"

Memoria Año 2011

# PROYECTO

**NOMBRE DEL PROYECTO:** FORMACION DE TECNICOS SUPERIORES UNIVERSITARIOS

**CODIGO NUEVAETAPA:** 111813

**OBJETIVO ESTRATÉGICO INSTITUCIONAL:**

Adecuar y ajustar la estructura y los procesos organizativos, de acuerdo a los requerimientos necesarios para el funcionamiento de la universidad.

**OBJETIVO ESTRATÉGICO NUEVA ETAPA:**

AVANZAR EN LA CONFORMACION DE LA NUEVA ESTRUCTURA SOCIAL.

**ENUNCIADO DEL PROYECTO:**

NECESIDAD DE TECNICOS SUPERIORES UNIVERSITARIOS, PARA ATENDER LA DEMANDA LABORAL EN LAS AREAS TECNOLOGICAS Y SOCIALES.

**ÓRGANO O ENTE EJECUTOR:**

INSTITUTO UNIVERSITARIO DE TECNOLOGIA DEL OESTE"MARISCAL SUCRE"

**LOCALIZACIÓN:**

NACIONAL

**POLITICA:**

Rescatar los valores de la solidaridad humana.

| | |
|---|---|
| **Inicio** | 01/01/2011 |
| **Fin** | 31/12/2011 |

| **Monto Total Proyecto** (En Bolívares) |
|---|
| 18.031.484,00 |

| % de Avance Físico del Proyecto | 2011 | |
|---|---|---|
| | Total | 100% |

| Financiamiento (En Bolívares) | |
|---|---|
| Aprobado Ley 2011: | 14.972.431,00 |
| Modificado 2011: | 3.059.053,00 |
| Aprobado Total : | 18.031.484,00 |
| Ejecutado Total: | 17.129.910,00 |

| Fuentes de Financiamiento del Proyecto 2011 | Fuente | Ordinario | Extraordinario | Otros | |
|---|---|---|---|---|---|
| | Monto Aprobado (En Bolívares) | 14.972.431,00 | 3.059.053,00 | | 18.031.484,00 |

| Bien o Servicio del Proyecto (Meta Total) | Meta Física 2011 | Ejecución Física 2011 | % | Meta Financiera 2011 | Ejecución Financiera 2011 | % |
|---|---|---|---|---|---|---|
| PLAN DE DESARROLLO INSTITUCIONAL | 1 | 1 | | 18.031.484,00 | 17.129.910,00 | |

**PROYECTO:**
Programas Nacionales de Formación

**OBJETIVO ESTRATÉGICO:** Desarrollar la nueva ética socialista a través de la capacitación y actualización del recurso humano formado por la institución.

**POLÍTICA:** Rescatar los valores de la solidaridad humana.

**OBJETIVO ESPECÍFICO:** Tiene como finalidad la formación integral del futuro profesional universitario con un claro compromiso social, ético y político.

**MONTO DE INVERSIÓN:**
Trescientos Noventa y Siete Mil Ciento Cuatro Bolívares con cero céntimos **(Bs. 695.670, 00)**

**LOGROS:**

Aprobación de Gestión del Programa Nacional de Formación de Ingeniería en trasporte Ferroviario.

Apertura de 36 secciones de alumnos asignados por la OPSU en los diferentes PNF que administra el IUTOMS en el trayecto inicial en las sedes de Antímano, Federación Campesina de Venezuela y cinco aulas del Colegio 19 de Abril. Es de notar que se implementó un proceso transparente donde se le dio cabida a todos los sectores de la comunidad.

En fecha 07-10-2008, se implementaron los Programas Nacionales de Formación; para el año 2011 (Trayecto Inicial) se inscribieron un total de 1432 estudiantes, que comenzaron en octubre de 2011 y culminan en el mes de enero, incluidos en los Programas Nacionales de Formación (PNF) de Ingeniería en Mantenimiento, Administración, Ingeniería Mecánica, Ingeniería Eléctrica, Ingeniería en Informática, los cuales fueron aprobados:

| PNF | Aprobación según Gaceta Oficial Nº | Fecha de aprobación |
|---|---|---|
| Ing. Eléctrica | 364689 | 07-10-2008 |
| Ing. Mantenimiento | 364694 | 07-10-2008 |
| Ing. Mecánica | 364695 | 07-10-2008 |
| Lic. Administración | 364698 | 07-10-2008 |
| Ing. Informática | 364700 | 07-10-2008 |

Se dio inicio en coordinación con el MPPEU de las siguientes actividades:

Aplicación del Programa Especial de Reconocimiento y Prosecución de Estudios (PERPE), a través de un llamado para la inscripción en los PNF de Informática y Administración.

Solicitud y adquisición de libros, enceres para el comedor y mantenimiento de los autobuses.

Nombramiento de las comisiones del concurso especial (GO: 39.303)

Comisión Organizadora

Comisión de seguimiento y control

Comisión critica de los PNF.

Realización de tres (3) jornadas académicas a nivel nacional sobre los entornos virtuales de aprendizaje y repositorios de objetos de aprendizaje (EVAP ROA) para los Programas Nacionales de Formación.

Se aumentó el número de secciones de 36 a 52 en los tres turnos, en la carrera de Administración.

Se llevó a cabo, la presentación de los diferentes proyectos socio tecnológicos de los diferentes PNF.

Se elaboró el calendario correspondiente al trayecto inicial y de transición de los nuevos ingresos.

La matrícula estudiantil en PNF-Informática que ingreso a nuestra alma Mater en Octubre del 2011 es la siguiente: Ing. en Informática: Total Bachilleres 181 y TSU 127.

En enero del 2011, se realizó la presentación de los diferentes proyectos Socio Tecnológicos del PNF-Informática, con presencia de las diferentes comunidades involucradas

**OBSTACULOS:**

El Nº de Alumnos con bajo Promedio y Rendimiento Académico que quedan en condición especial en los PNF.

Falta de Reglamento para la gestión y evaluación de los PNF.

Para poder cumplir con las actividades académicas de la matricula estudiantil de los nuevos ingresos, la Sub Dirección Académica gestionó con la Escuela 19 de Abril, ubicada en la Av. San Martín 5 aulas con capacidad de 40 estudiantes cada una, en el turno nocturno.

## INSTITUTO UNIVERSITARIO DE TECNOLOGÍA DEL OESTE "MARISCAL SUCRE"

Memoria Año 2011

# PROYECTO

**NOMBRE DEL PROYECTO:** **CODIGO NUEVAETAPA:**

FORMACION DE PROFESIONALES EN LOS PROGRAMAS NACIONALES DE FORMACION

**OBJETIVO ESTRATÉGICO INSTITUCIONAL:**

Desarrollar la nueva ética socialista a través de la capacitación y actualización del recurso humano formado por la institución.

**OBJETIVO ESTRATÉGICO NUEVA ETAPA:**

AVANZAR EN LA CONFORMACION DE LA NUEVA ESTRUCTURA SOCIAL.

**ENUNCIADO DEL PROYECTO:**

NECESIDAD DE INGENIEROS Y LINCENCIADOS, PARA ATENDER LA DEMANDA LABORAL EN LAS AREAS TECNOLOGICAS Y SOCIALES.

**ÓRGANO O ENTE EJECUTOR:**

INSTITUTO UNIVERSITARIO DE TECNOLOGIA DEL OESTE"MARISCAL SUCRE"

**LOCALIZACIÓN:**

NACIONAL

**POLITICA:**

Rescatar los valores de la solidaridad humana.

| | | | |
|---|---|---|---|
| **Inicio** | 01/01/2011 | **Monto Total Proyecto** (En Bolívares) | |
| **Fin** | 31/12/2011 | 695.670,00 | |

| Financiamiento (En Bolívares) | |
|---|---|
| Aprobado Ley 2011: | 397.104,00 |
| Modificado 2011: | 298.566,00 |
| Aprobado Total : | 695.670,00 |
| Ejecutado Total: | 660.887,00 |

| % de Avance Físico del Proyecto | 2011 | |
|---|---|---|
| | Total | 100% |

| Fuentes de Financiamiento del Proyecto 2011 | Fuente | Ordinario | Extraordinario | Otros | |
|---|---|---|---|---|---|
| | Monto Aprobado (En Bolívares) | 397.104,00 | 298.566,00 | | 695.670,00 |

| Bien o Servicio del Proyecto (Meta Total) | Meta Física 2011 | Ejecución Física 2011 | % | Meta Financiera 2011 | Ejecución Financiera 2011 | % |
|---|---|---|---|---|---|---|
| PLAN DE DESARROLLO INSTITUCIONAL | 1 | 1 | | 695.670,00 | 660.887,00 | |

**PROYECTO**
Generación, Divulgación y Aplicación del Conocimiento

**OBJETIVO ESTRATÉGICO:** Mejorar los procesos de Investigación para un mejor desarrollo profesional a nivel técnico y social

**POLÍTICA:** Rescatar los valores de la solidaridad humana.

**OBJETIVO ESPECÍFICO:** Buscar vincular los procesos de formación, investigación y desarrollo tecnológico con los proyectos estratégicos.

**MONTO DE INVERSIÓN:** Ciento Setenta y Tres Mil Novecientos Treinta y Siete Bolívares con cero céntimos **(Bs. 173.937,00)**

**LOGROS:**

Participación en la I, II y III Jornada de Expansión y Fortalecimiento de Postgrado, con miras al desarrollo de los Programas Nacionales Avanzados.

Asesoría en el área de proyectos al centro de Formación de la UBT Jesús Rivero del Metro de Caracas.

## INSTITUTO UNIVERSITARIO DE TECNOLOGÍA DEL OESTE "MARISCAL SUCRE"

Memoria Año 2011

# PROYECTO

**NOMBRE DEL PROYECTO:** **CODIGO NUEVAETAPA:**

GENERACION, DIVULGACION Y APLICACIÓN DEL CONOCIMIENTO

**OBJETIVO ESTRATÉGICO INSTITUCIONAL:**

Mejorar los procesos de Investigación para un mejor desarrollo profesional a nivel técnico y social

**OBJETIVO ESTRATÉGICO NUEVA ETAPA:**

AVANZAR EN LA CONFORMACION DE LA NUEVA ESTRUCTURA SOCIAL.

**ENUNCIADO DEL PROYECTO:**

DEFICIENCIA EN ELDESARROLLO DE LAS LINEAS DE INVESTIGACION A NIVEL TECNOLOGICO, EDUCACION Y CIENCIAS SOCIALES

**ÓRGANO O ENTE EJECUTOR:**

INSTITUTO UNIVERSITARIO DE TECNOLOGIA DEL OESTE"MARISCAL SUCRE"

**LOCALIZACIÓN:**

NACIONAL

**POLITICA:**

Rescatar los valores de la solidaridad humana.

| | | |
|---|---|---|
| **Inicio** | 01/01/2011 | **Monto Total Proyecto** (En Bolívares) |
| **Fin** | 31/12/2011 | 173.937,00 |

| Financiamiento (En Bolívares) | |
|---|---|
| Aprobado Ley 2011: | 173.937,00 |
| Modificado 2011: | |
| Aprobado Total : | 173.937,00 |
| Ejecutado Total: | 165.240,00 |

| % de Avance Físico del Proyecto | 2011 | |
|---|---|---|
| | Total | 100% |

| Fuentes de Financiamiento del Proyecto 2011 | Fuente | Ordinario | Extraordinario | Otros | |
|---|---|---|---|---|---|
| | Monto Aprobado (En Bolívares) | 173.937,00 | | | 173.937,00 |

| Bien o Servicio del Proyecto (Meta Total) | Meta Física 2011 | Ejecución Física 2011 | % | Meta Financiera 2011 | Ejecución Financiera 2011 | % |
|---|---|---|---|---|---|---|
| LINEAS DE INVESTIGACION DESARROLLADAS | 4 | 4 | | 173.937,00 | 165.240,00 | |

**PROYECTO**
Intercambio del Conocimiento con la Sociedad

**OBJETIVO ESTRATÉGICO:** Vincular a las comunidades con el ejercicio profesional a lo largo de todo el proyecto formativo, tal como fomentar, promover y difundir todas las expresiones y representaciones de los diversos ámbitos del ser humano

**POLÍTICA:** Rescatar los valores de la solidaridad humana.

**OBJETIVO ESPECÍFICO:** Vincular a las comunidades con el ejercicio profesional a lo largo de todo el proyecto formativo, tal como fomentar, promover y difundir todas las expresiones y representaciones de los diversos ámbitos del ser humano.

**MONTO DE INVERSIÓN:** Ciento Noventa y Un Mil Setecientos Setenta y Dos Bolívares con cero céntimos **(Bs. 191.772,00)**

**LOGROS:**

Participación y culminación de más de 300 estudiantes en el programa de Servicio Comunitario.

Desarrollo de talleres de alfabetización tecnológica en diversos refugios del área.

Vinculación orgánica con varios consejos comunales del entorno geográfico de la institución para apoyar proyectos de transformación comunitaria.

Desarrollo de diversas actividades culturales con participación de la comunidad.

Enlace con escuelas del entorno comunitario para promover y orientar el desarrollo profesional de los estudiantes.

**INSTITUTO UNIVERSITARIO DE TECNOLOGÌA DEL OESTE "MARISCAL SUCRE"**

Memoria Año 2011

## PROYECTO

**NOMBRE DEL PROYECTO:** **CODIGO NUEVAETAPA:**

INTERCAMBIO DEL CONOCIMIENTO CON LA SOCIEDAD

**OBJETIVO ESTRATÉGICO INSTITUCIONAL:**

Vincular a las comunidades con el ejercicio profesional a lo largo de todo el proyecto formativo, tal como fomentar, promover y difundir todas las expresiones y representaciones de los diversos ámbitos del ser humano

**OBJETIVO ESTRATÉGICO NUEVA ETAPA:**

AVANZAR EN LA CONFORMACION DE LA NUEVA ESTRUCTURA SOCIAL.

**ENUNCIADO DEL PROYECTO:**

GARANTIZAR LOS RECURSOS NECESARIOS PARA LA REALIZACION DE ACTIVIDADES DE EXTENSION.

**ORGANO O ENTE EJECUTOR:**

INSTITUTO UNIVERSITARIO DE TECNOLOGIA DEL OESTE"MARISCAL SUCRE"

**LOCALIZACIÓN:**

NACIONAL

**POLITICA:**

Rescatar los valores de la solidaridad humana.

| | | | |
|---|---|---|---|
| **Inicio** | 01/01/2011 | **Monto Total Proyecto** (En Bolívares) | |
| **Fin** | 31/12/2011 | 191.772,00 | |

| Financiamiento (En Bolívares) | |
|---|---|
| Aprobado Ley 2011: | 191.772,00 |
| Modificado 2011: | |
| Aprobado Total : | 191.772,00 |
| Ejecutado Total: | 182.183,00 |

| | | |
|---|---|---|
| % de Avance Físico del Proyecto | 2011 | |
| | Total | 100% |

| | Fuente | Ordinario | Extraordinario | Otros | |
|---|---|---|---|---|---|
| Fuentes de Financiamiento del Proyecto 2011 | Monto Aprobado (En Bolívares) | 191.772,00 | | | 191.772,00 |

| Bien o Servicio del Proyecto (Meta Total) | Meta Física 2011 | Ejecución Física 2011 | % | Meta Financiera 2011 | Ejecución Financiera 2011 | % |
|---|---|---|---|---|---|---|
| PROGRAMAS DE EXTENSION | 2 | 2 | | 191.772,00 | 182.183,00 | |

**PROYECTO**
Captación, Permanencia y Atención Integral del Estudiante

**OBJETIVO ESTRATÉGICO:** Brindar políticas de protección social que permitan su bienestar, a fin de garantizar su permanencia y prosecución para así evitar la deserción.

**POLÍTICA:** Rescatar los valores de la solidaridad humana.

**OBJETIVO ESPECÍFICO:** Tiene como finalidad garantizar el ingreso, las condiciones para el desempeño estudiantil y una adecuada atención para mejorar los niveles de prosecución.

**MONTO DE INVERSIÓN:** Un Millón Ciento Setenta Mil Setecientos Doce Bolívares con cero céntimos **(Bs. 1.170.712,00)**

**LOGROS:** Se dictaron talleres de rendimiento estudiantil donde participaron de 25 estudiantes en cada uno, talleres de formación para el trabajo enmarcados en el cooperativismo y charlas en el área de salud.

**Aspectos Estudiantiles:**

Asignación de veintiocho becas, una preparaduría, noventa y nueve ayudantías y tres ayudas eventuales.
Creación de grupos asesores estudiantiles.

**Aspectos de Salud:**

Se atendieron:

686 Servicios Médicos
13 Casos por FAMES
556 Servicios Odontológicos
176 Asesorías Psicológicas

Se dictaron Charlas de:

Prevención del Cáncer de Mama
Prevención del uso de las Drogas (alcoholismo, tabaco y otros)
Enfermedades de Transmisión Sexual
Planificación Familiar

Embarazo Precoz
Métodos Anticonceptivos
Violencia Intrafamiliar
Seguridad Vial
Salud Bucal
Técnicas de Cepillado
Cuatro Jornada de Vacunación

**Aspectos Comunitarios (Cooperativismo):**

Dos proceso de Cedulación.
Ejecución del proyecto de reciclaje.
Reactivación de Servicio Odontológico en el Edificio de la Federación Campesina de Venezuela atendiendo a doscientos veintiséis beneficiarios y cuatrocientas trece consultas.
Reactivación de Servicio Medico en la planta baja de Edificio Federación Campesina

**OBSTACULOS:**

Falta de una planta física que permita la integración de toda la comunidad Iutomsista y motive a la participación estudiantil.

Falta de recursos tecnológicos (computadoras, impresora teléfonos, fax entre otros) material y económico que permita el buen desempeño del personal que labora en la División de Bienestar Estudiantil.

Poca participación estudiantil a las diferentes actividades motivada a la dispersión que se tiene en la institución.

## INSTITUTO UNIVERSITARIO DE TECNOLOGÍA DEL OESTE "MARISCAL SUCRE"

Memoria Año 2011

# PROYECTO

**NOMBRE DEL PROYECTO:** **CODIGO NUEVAETAPA:**

CAPTACION, PERMANENCIA Y ATENCION INTEGRAL DEL ESTUDIANTE

**OBJETIVO ESTRATÉGICO INSTITUCIONAL:**

Brindar políticas de protección social que permitan su bienestar, a fin de garantizar su permanencia y prosecución para así evitar la deserción.

**OBJETIVO ESTRATÉGICO NUEVA ETAPA:**

AVANZAR EN LA CONFORMACION DE LA NUEVA ESTRUCTURA SOCIAL.

**ENUNCIADO DEL PROYECTO:**

NECESIDAD DE ASISTENCIA MEDICA, ODONTOLOGICA, PSICOLOGICA, ALIMENTICIA Y DE PARTICIPACION DEL ESTUDIANTADO, PARA UN

**ÓRGANO O ENTE EJECUTOR:**

INSTITUTO UNIVERSITARIO DE TECNOLOGIA DEL OESTE"MARISCAL SUCRE"

**LOCALIZACIÓN:**

NACIONAL

**POLITICA:**

Rescatar los valores de la solidaridad humana.

| | |
|---|---|
| **Inicio** | 01/01/2011 |
| **Fin** | 31/12/2011 |

| **Monto Total Proyecto** (En Bolívares) |
|---|
| 1.299.901,00 |

| Financiamiento (En Bolívares) | |
|---|---|
| Aprobado Ley 2011: | 1.170.712,00 |
| Modificado 2011: | 129.189,00 |
| Aprobado Total : | 1.299.901,00 |
| Ejecutado Total: | 1.234.906,00 |

| % de Avance Físico del Proyecto | 2011 | |
|---|---|---|
| | Total | 100% |

| Fuentes de Financiamiento del Proyecto 2011 | Fuente | Ordinario | Extraordinario | Otros | |
|---|---|---|---|---|---|
| | Monto Aprobado (En Bolívares) | 1.170.712,00 | 129.189,00 | | 1.299.901,00 |

| Bien o Servicio del Proyecto (Meta Total) | Meta Física 2011 | Ejecución Física 2011 | % | Meta Financiera 2011 | Ejecución Financiera 2011 | % |
|---|---|---|---|---|---|---|
| MATRICULA ATENDIDA | 4.765 | 4.765 | | 1.299.901,00 | 1.234.906,00 | |

**PROYECTO:**

Fortalecimiento y Desarrollo de la Gestión Científica, Tecnológica y Humanista

**OBJETIVO ESTRATÉGICO:** Promover las condiciones de accesibilidad de la Educación Universitaria para todos y todas.

**POLÍTICA:** Rescatar los valores de la solidaridad humana.

**OBJETIVO ESPECÍFICO:** Tiene como finalidad garantizar el apoyo en materia de los Servicios de Biblioteca, laboratorios, talleres y plataforma tecnológica de la academia.

**MONTO DE INVERSIÓN:** Ciento Cuarenta Mil Doscientos Cuarenta y Nueve Bolívares con cero céntimos **(Bs. 140.249,00)**

**LOGROS:**

Se realizó un módulo en la página Web para procesar recibos de pagos del personal de la institución.

Se realizó un programa para mostrar un txt del IPASME y del FAO, con los datos de los afiliados.

Se realizó acometida de red para los usuarios de la sede Antímano.

Se realizó la instalación y configuración del servidor, con aplicación y base de datos referente al nuevo sistema de Control de Estudios.

Se realizó la instalación y configuración de impresora a la red.

Se prestó el soporte técnico para la migración de algunos usuarios al sistema operativo Linux ubuntu.

Se presto apoyo al sistema de Planificación Académica para realizar los reportes y horarios de Profesores y alumnos de PNF.

## INSTITUTO UNIVERSITARIO DE TECNOLOGÌA DEL OESTE "MARISCAL SUCRE"

Memoria Año 2011

# PROYECTO

**NOMBRE DEL PROYECTO:** **CODIGO NUEVAETAPA:**

FORTALECIMIENTO Y DESARROLLO DE LA GESTION CIENTIFICA, TECNOLOGICA Y HUMANISTA

**OBJETIVO ESTRATÉGICO INSTITUCIONAL:**

Promover las condiciones de accesibilidad de la Educación Universitaria para todos y todas.

**OBJETIVO ESTRATÉGICO NUEVA ETAPA:**

AVANZAR EN LA CONFORMACION DE LA NUEVA ESTRUCTURA SOCIAL.

**ENUNCIADO DEL PROYECTO:**

INESISTENCIA DE EQUIPOS NECESARIOS PARA CUMPLIR CON LO REQUERIMIENTO DE LA ACADEMIA

**ÓRGANO O ENTE EJECUTOR:**

INSTITUTO UNIVERSITARIO DE TECNOLOGIA DEL OESTE"MARISCAL SUCRE"

**LOCALIZACIÓN:**

NACIONAL

**POLITICA:**

Rescatar los valores de la solidaridad humana.

| | | |
|---|---|---|
| **Inicio** | 01/01/2011 | **Monto Total Proyecto** (En Bolívares) |
| **Fin** | 31/12/2011 | 140.249,00 |

| Financiamiento (En Bolívares) | |
|---|---|
| Aprobado Ley 2011: | 140.249,00 |
| Modificado 2011: | |
| Aprobado Total : | 140.249,00 |
| Ejecutado Total: | 133.237,00 |

| % de Avance Físico del Proyecto | 2011 | |
|---|---|---|
| | Total | 100% |

| Fuentes de Financiamiento del Proyecto 2011 | Fuente | Ordinario | Extraordinario | Otros | |
|---|---|---|---|---|---|
| | Monto Aprobado (En Bolívares) | 140.249,00 | | | 140.249,00 |

| Bien o Servicio del Proyecto (Meta Total) | Meta Física 2011 | Ejecución Física 2011 | % | Meta Financiera 2011 | Ejecución Financiera 2011 | % |
|---|---|---|---|---|---|---|
| PLAN DE ADQUISICION DE SERVICIOS Y MATERIALES | 4 | 4 | | 140.249,00 | 133.237,00 | |

**PROYECTO:**
Desarrollo y Mantenimiento de la Infraestructura y Bienes Nacionales

**OBJETIVO ESTRATÉGICO:** Dotar y actualizar los Bienes Nacionales materiales y equipos así como mejoras en la infraestructura, para satisfacer la demanda.

**POLÍTICA:** Rescatar los valores de la solidaridad humana.
**OBJETIVO ESPECÍFICO:** Tiene como finalidad la preservación de la Planta Física, a través del mantenimiento y conservación de los espacios físicos y mantenimiento de los Bienes Nacionales.

**MONTO DE INVERSIÓN:** Un Millón Novecientos Diecinueve Mil Trescientos Veinte Bolívares con cero céntimos **(Bs. 1.919.320,00)**

**LOGROS:** Para cumplir con el objetivo de este proyecto se han realizado las siguientes acciones:

Acondicionamiento y remodelación Área del Taller de Mecánica ubicado en el galpón PB. de la sede Antímano.

Recuperación y mejoramiento de la Planta Física.

Proyecto de acometida eléctrica Taller de Mecánica sede Antímano.

Mudanza de equipos y materiales de sede San Juan III y Metro las Adjuntas a la sede Antímano.

Acondicionamiento y remodelación del área para el Comedor estudiantil a ubicar en la sede de Antímano.

Anteproyecto de Vía Férrea didáctica en terreno posterior al Edif. Sede Antímano.

Mejoramiento acondicionamiento y ambientación de los espacios físicos de la División de Recursos Humanos.

Anteproyecto y remodelación del área para la Biblioteca estudiantil a ubicar en PB. de la sede Antímano.

Elaboración de proyecto para reparaciones mayores, reformas, remodelaciones, acondicionamiento tecnológico y ambiental del edificio Centro Fosforera.

Cumplimiento en un 100% del programa de mantenimiento de los equipos de aire acondicionado en la sede Federación Campesina.

Se coordinó conjuntamente con la oficina de Servicios Generales para la reparación y revisión de los vehículos de la institución.

## OBSTACULOS:

La mayoría de los objetivos y metas establecidas se realizaron en su totalidad, siendo el único impedimento para nuevos objetivos y futuras metas, el acondicionamiento de las aulas y laboratorios de la edificación denominada edificio La Fosforera en la sede de Antímano y que está en etapa de formulación de los distintos proyectos requeridos.

## INSTITUTO UNIVERSITARIO DE TECNOLOGÍA DEL OESTE "MARISCAL SUCRE"

Memoria Año 2011

# PROYECTO

**NOMBRE DEL PROYECTO:** **CODIGO NUEVAETAPA:**
DESARROLLO Y MANTENIMIENTO DE LA INFRAESTRUCTURA Y BIENES NACIONALES

**OBJETIVO ESTRATÉGICO INSTITUCIONAL:**
Dotar y actualizar los Bienes Nacionales materiales y equipos así como mejoras en la infraestructura, para satisfacer la demanda.

**OBJETIVO ESTRATÉGICO NUEVA ETAPA:**
AVANZAR EN LA CONFORMACION DE LA NUEVA ESTRUCTURA SOCIAL.

**ENUNCIADO DEL PROYECTO:**
ADECUACION Y REMODELACION DE SEDE PROPIA

**ÓRGANO O ENTE EJECUTOR:**
INSTITUTO UNIVERSITARIO DE TECNOLOGIA DEL OESTE"MARISCAL SUCRE"

**LOCALIZACIÓN:**
NACIONAL

**POLITICA:**
Rescatar los valores de la solidaridad humana.

| | | | |
|---|---|---|---|
| **Inicio** | 01/01/2011 | **Monto Total Proyecto** (En Bolívares) | |
| **Fin** | 31/12/2011 | 1.919.320,00 | |

| Financiamiento (En Bolívares) | |
|---|---|
| Aprobado Ley 2011: | 1.919.320,00 |
| Modificado 2011: | |
| Aprobado Total : | 1.919.320,00 |
| Ejecutado Total: | 1.823.354,00 |

| % de Avance Físico del Proyecto | 2011 | |
|---|---|---|
| | Total | 100% |

| Fuentes de Financiamiento del Proyecto 2011 | Fuente | Ordinario | Extraordinario | Otros | |
|---|---|---|---|---|---|
| | Monto Aprobado (En Bolívares) | 1.919.320,00 | | | 1.919.320,00 |

| Bien o Servicio del Proyecto (Meta Total) | Meta Física 2011 | Ejecución Física 2011 | % | Meta Financiera 2011 | Ejecución Financiera 2011 | % |
|---|---|---|---|---|---|---|
| PLAN DE MANTENIMIENTO PREVENTIVO Y CORRECTIVO DE LA PLANTA FISICA | 2 | 2 | | 1.919.320,00 | 1.823.354,00 | |

**CUADRO Nº 2**

**RESUMEN MATRÍCULA DE PREGRADO**
**CLASIFICADOS POR CARRERA Y MENCIÓN**
**INSTITUTO UNIVERSITARIO DE TECNOLOGIA DEL OESTE "MARISCAL SUCRE"**

| CARRERAS | AÑO 2010 REAL | AÑO 2011 ÚLTIMO ESTIMADO |
|---|---|---|
| **CARRERA 1:** | | |
| ADMINISTRACION | 566 | 785 |
| | | |
| **CARRERA 2:** | | |
| INFORMATICA | 212 | 474 |
| | | |
| **CARRERA 3:** | | |
| MANTENIMIENTO DE EQUIPOS ELECTRICOS | 73 | 109 |
| | | |
| **CARRERA 4:** | | |
| MANTENIMIENTO DE EQUIPOS MECANICOS | 62 | 147 |
| | | |
| **CARRERA 5:** | | |
| MANTENIMIENTO (ING) | 110 | 115 |
| | | |
| **CARRERA 6:** | | |
| MANTENIMIENTO ELECTRICO | 68 | 77 |
| | | |
| **CARRERA 7:** | | |
| MANTENIMIENTO MECANICO | 72 | 67 |
| | | |
| **CARRERA 8:** | | |
| MANTENIMIENTO VIA FERREA | 141 | 247 |
| | | |
| | | |
| **(6) TOTAL** | **1.304** | **2.021** |

**Fuente: DIVISION DE CONTROL DE ESTUDIOS DEL IUTOMS (2011)**

**CUADRO Nº 2**

**RESUMEN NUEVOS INGRESOS DE PREGRADO**
**CLASIFICADOS POR CARRERA Y MENCIÓN**
**INSTITUTO UNIVERSITARIO DE TECNOLOGIA DEL OESTE "MARISCAL SUCRE"**

| CARRERAS | AÑO 2010 REAL | AÑO 2011 ÚLTIMO ESTIMADO |
|---|---|---|
| **CARRERA 1:** | | |
| ADMINISTRACION MENCION EMPRESAS | 0 | 0 |
| | | |
| **CARRERA 2:** | | |
| ADMINISTRACION MENCION PERSONAL | 0 | 0 |
| | | |
| **CARRERA 3:** | | |
| MANTENIMIENTO MENCION MANTENIMIENTO EQUIPOS MECANICOS | 0 | 0 |
| | | |
| **CARRERA 4:** | | |
| MANTENIMIENTO MENCION MANTENIMIENTO EQUIPOS ELECTRICO | 0 | 0 |
| | | |
| **CARRERA 5:** | | |
| INFORMATICA | 0 | 0 |
| | | |
| **CARRERA 6:** | | |
| MANTENIMIENTO VIA FERREA | 0 | 0 |
| | | |
| | | |
| **(6) TOTAL** | **0** | **0** |

**Fuente: DIVISION DE CONTROL DE ESTUDIOS DEL IUTOMS (2011)**
**Nota: no hubo inscripciones**

**CUADRO Nº 2**

**RESUMEN EGRESADOS DE PREGRADO**
**CLASIFICADOS POR CARRERA Y MENCION**
**INSTITUTO UNIVERSITARIO DE TECNOLOGIA DEL OESTE "MARISCAL SUCRE"**

| CARRERAS | AÑO 2010 REAL | AÑO 2011 ÚLTIMO ESTIMADO |
|---|---|---|
| **CARRERA 1:** | | |
| ADMINISTRACION MENCION EMPRESAS | 151 | 181 |
| | | |
| **CARRERA 2:** | | |
| ADMINISTRACION MENCION PERSONAL | 110 | 173 |
| | | |
| **CARRERA 3:** | | |
| MANTENIMIENTO MENCION MANTENIMIENTO EQUIPOS MECANI | 26 | 25 |
| | | |
| **CARRERA 4:** | | |
| MANTENIMIENTO MENCION MANTENIMIENTO EQUIPOS ELECTR | 17 | 19 |
| | | |
| **CARRERA 5:** | | |
| INFORMATICA | 70 | 53 |
| | | |
| **CARRERA 6:** | | |
| MANTENIMIENTO VIA FERREA | 26 | 30 |
| | | |
| | | |
| **(6) TOTAL** | **400** | **481** |

**Fuente: DIVISION DE CONTROL DE ESTUDIOS DEL IUTOMS (2011)**

## 4.- PRESUPUESTO CONSOLIDADO 2011

### *CUADRO Nº 3*
### *Consolidado de Ingresos Devengados y Recaudados*

| *Concepto* | *Ingreso Devengado* | *Ingreso Recaudado* |
|---|---|---|
| Presupuesto Ley 2011 | 29.992.743,00 | 29.992.743 |
| Créditos Adicionales | | 23.791.667,01 |
| Ingresos Propios | 66.000,00 | 224.144 |
| Otros | 2.000.000,00 | 819.557 |
| **TOTAL** | **32.058.743,00** | **54.828.111,01** |

**Div. Planificación y Presupuesto**

***CUADRO Nº 4***
***Consolidado del Gasto Ejecutado***

| *Partida* | *Total Presupuesto Ley* | *Total Créditos Adicionales* | *Total Ejecución* |
|---|---|---|---|
| | ***1*** | ***2*** | ***3=(1)+(2)*** |
| ***401*** | *25.956.708* | *16.106.067,57* | *42.062.775,57* |
| ***402*** | *305.520* | *3.236.657,30* | *3.542.177,30* |
| ***403*** | *1.623.191* | *2.248.870,70* | *3.872.061,70* |
| ***404*** | *237.400* | | *237.400* |
| ***407*** | *3.685.924* | *547.107* | *4.233.031* |
| ***411*** | *250.000* | *1.652.964,44* | *1.902.964,44* |
| ***TOTAL*** | ***32.058.743*** | ***23.791.667,01*** | ***55.850.410,01*** |

**Div. Planificación y Presupuesto**

## *5.-* LÍNEAS Y PLANES DE ACCIÓN A SER CONSIDERADOS PARA EL SIGUIENTE EJERCICIO FISCAL AÑO 2012

Los proyectos que se desarrollan para el próximo ejercicio fiscal por esta casa de estudios, estarán orientados a cumplir con las estrategias y políticas, enmarcada con las Líneas del Plan de Desarrollo Económico y Social de la Nación 2007 – 2013; a través de la ejecución de los siguientes proyectos y Acciones Centralizadas

## *CUADRO Nº 5*

| Nº | Proyectos 2012 | Monto |
|---|---|---|
| **1** | Programas Nacionales de Formación | 17.518.447 |
| **2** | Formación en Carrera | 7.899.445 |
| **3** | Formación de Postgrado o Estudios Avanzados | 114.000 |
| **4** | Investigación, Innovación y Gestión del Conocimiento | 113.414 |
| **5** | Sistema de Recursos para la Formación e Intercambio Académico | 236.004 |
| **6** | Sistemas de Apoyo al Desarrollo Estudiantil | 2.453.149 |
| **7** | Intercambio y Gestión del Conocimiento con la Sociedad | 708.362 |
| **8** | Desarrollo y Mantenimiento de Infraestructura Física | 2.419.850 |
| **9** | Territorialización y Municipalización de la Educación Universitaria | 126.000 |
| **TOTAL** | | **31.588.671** |

## *CUADRO Nº 6*

| Nº | Acciones Centralizadas 2012 | Monto |
|---|---|---|
| **1** | Dirección y Coordinación de los Gastos de los Trabajadores | 14.992.707 |
| **2** | Gestión Administrativa | 2.301.828 |
| **3** | Previsión y Protección Social | 4.145.903 |
| **TOTAL** | | **21.440.438** |

## *CUADRO Nº 7*

| Nº | Total Presupuesto Ley 2012 | Monto |
|---|---|---|
| **1** | Proyectos | 31.588.671 |
| **2** | Acciones Centralizadas | 21.440.438 |
| **TOTAL** | | **53.029.109** |

***INSTITUTO UNIVERSITARIO DE TECNOLOGÍA***
***DR. DELFÍN MENDOZA, TUCUPITA***

**DIRECTORIO**

Coordinador de la Comisión Organiza……..…… Luis Alfredo Marín Mata

Subdirección Académica……..…..... Nérida Trillo Jaimez

Subdirección Administrativa…….... Chanel Maurera Milano

**PARTE I**

**MEMORIA**

## 1. MARCO NORMATIVO INSTITUCIONAL

El Instituto Universitario de Tecnología “Dr. Delfín Mendoza” Tucupita Estado Delta Amacuro, ubicado en la Av. Orinoco al lado del Gimnasio Cubierto de Tucupita Antiguas instalaciones de LAGOVEN. Teléfonos: 0287-7211810, fue creado por disposición del Ejecutivo Nacional, según Decreto Presidencial Nº 2719. Publicado en Gaceta Oficial Nº 34140 de fecha 19-01-89. Está adscrito al Ministerio de Educación Superior. Ubicado geográficamente en Tucupita Estado Delta Amacuro.

A partir de su creación, el Instituto ofertó las carreras de Administración Mención: Administración de Empresas y Administración de Recursos Humanos, Turismo Mención: Hotelería y Servicios Turísticos. Acuicultura, Fitotecnia y Zootecnia.

Para el año 1991 el Ministerio de Educación autoriza la incorporación de las carreras Enfermería y Educación Preescolar según Gaceta Oficial Nº 34682 de fecha 25 de Marzo de 1991. En el año 2000, se ofrecen las especialidades de Construcción Civil, Educación Integral, Educación Física y Deportes, Turismo, Administración Mención: Contaduría Pública y Fiscal Tributaria, Tecnología Agropecuaria Mención: Producción Vegetal y Producción Animal, según publicación de la Gaceta Oficial de la República Bolivariana de Venezuela Nº 36933 con fecha 14 de Abril de 2000. Previa revisión curricular y estudio de factibilidad.

Como Instituto Universitario de Tecnología, está altamente comprometido con los intereses y necesidades de la región y el país, basándose en los principios de Educación Superior tales como Equidad, Pertinencia Social, Calidad, Innovación y esencialmente democrática con claro sentido de

igualdad y de justicia, cruzadas por la reflexión como ejercicio del pensamiento libre, acto que involucra el crear y dar sentido a lo que piensa, se dice y hace.

El Instituto Universitario de Tecnología “Dr. Delfín Mendoza” se rige por la reglamentación legal vigente que norma a las Instituciones de Educación Superior, reglamentado su estructura y funcionamiento.

- Formar Profesionales Universitarios en carreras técnicas que contribuyan con el desarrollo científico y tecnológico, tanto de la región como del país.
- Desarrollar programas de investigación que propicien la adaptación, creación e innovación de tecnología.
- Servir como centro de estudio e investigación, en función de las necesidades tecnológicas del desarrollo regional y nacional.
- Cooperar con los organismos de Educación Superior para el logro de la integración académica.
- Desarrollar programas de extensión orientados a elevar el nivel cultural, científico y social de la región.
- Elaborar programas de vinculación con los sectores empresariales y planes combinados de asistencia y pasantías para la formación, entrenamiento y actualización de los recursos humanos.
- Desarrollar programas académicos y administrativos que garanticen un óptimo rendimiento en la utilización de los recursos disponibles.
- Promover en los alumnos una conciencia cívica acorde con la responsabilidad del rol que desempeñan en la sociedad, orientado a la democratización y al cultivo de la nacionalidad.

## MISIÓN

El Instituto Universitario de Tecnología “Dr. Delfín Mendoza” está fundamentado en los compromisos, valores y principios curriculares, cuya finalidad es la formación profesional, ética y humanística de Técnicos Superiores universitarios capaces de enfrentar con éxito los requerimientos del entorno, de la región y del país, para lograr el ejercicio pleno de su Soberanía.

## VISIÓN

El Instituto Universitario de Tecnología “Dr. Delfín Mendoza” responderá a los intereses locales, regionales y nacionales, formando profesionales de calidad capaces de participar en la construcción de una sociedad democrática participativa y protagónica para contribuir a su desarrollo integral y al

mejoramiento de las condiciones de vida de todos los sectores de la Sociedad Venezolana.

## 2. ESTRUCTURA ORGANIZATIVA

Aprobado en Consejo Directivo Nº 23 Con Fecha 14-09-00.

**GRAFICO Nº 1**

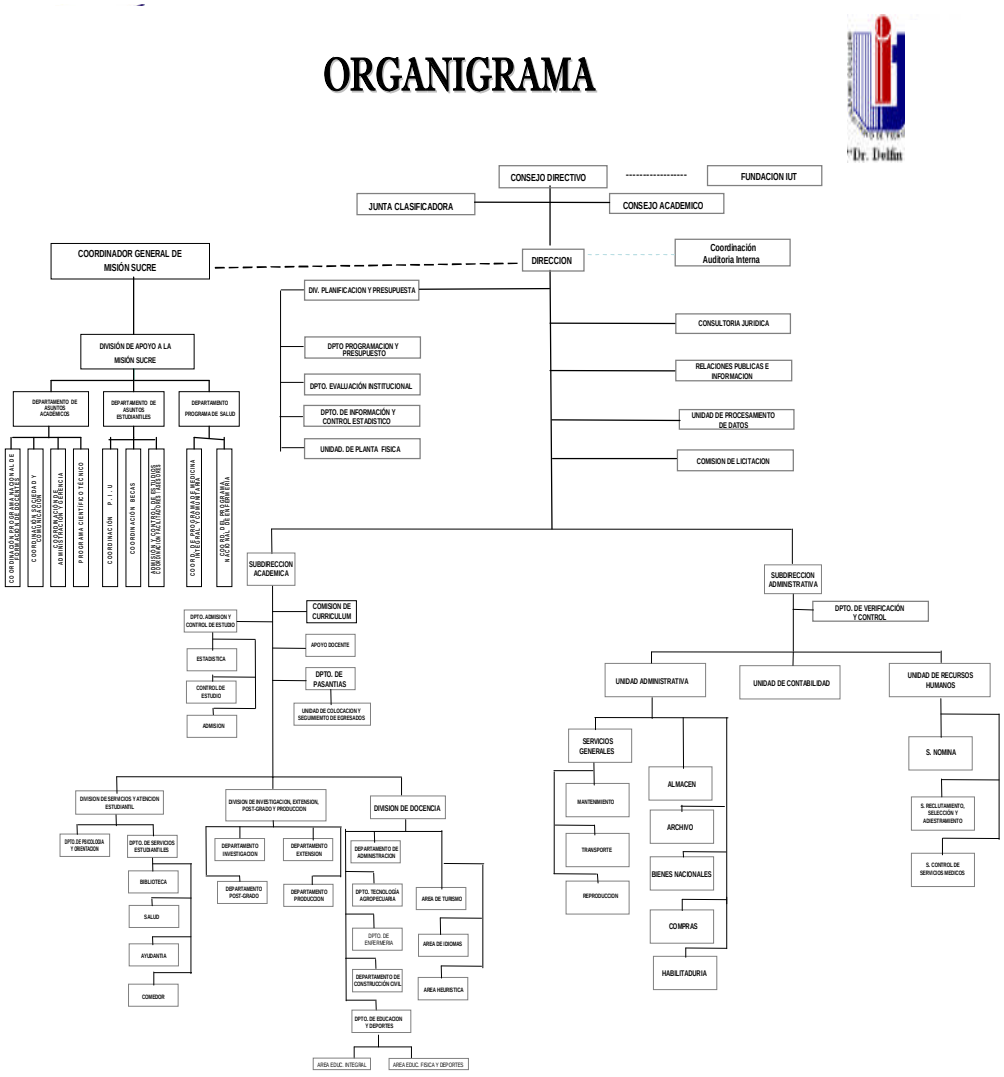

## 3. LÍNEAS DE ACCIÓN Y LOGROS MAS RESALTANTES DE LA INSTITUCIÓN

### OBJETIVO ESTRATEGICO INSTITUCIONAL

Formar Profesionales Universitarios capacitados a fin de incrementar la eficiencia de productividad laboral a través de la incorporación de Técnicos Superiores Universitarios.

### POLITICA

Rescatar los valores de la solidaridad humana.

### PROYECTO

Carreras Cortas

### OBJETIVO ESPECIFICO DEL PROYECTO

Tiene como finalidad la formación integral de futuros técnicos superiores universitarios, sustentada en la consolidación de contenidos y experiencias dirigidas a la conformación de la ciudadanía democrática, la solidaridad, la construcción colectiva y la acción profesional transformadora como responsabilidad ética y perspectiva sustentable.

### MONTO DE INVERSION

Quince millones ochocientos cincuenta y un mil setecientos noventa bolívares con cuarenta y cuatro céntimos (Bs. 15.851.790,44)

### LOGROS

- Se ha logrado un aumento de la matricula estudiantil en un 15%, beneficiando a sectores que se encontraban excluidos del sistema educativo superior; igualmente se absorbieron alumnos provenientes de la Misión Rivas. Llegando a tener una matrícula de (9010) alumnos para el año 2011.
- Se consolidó la educación superior a nivel municipal aumentando la matricula en los núcleos que funcionan en los Municipios Sotillo y Libertador del Estado Monagas.

# FICHA RESUMEN DEL PROYECTO EJECUTADO

Memoria Año 2011

## PROYECTO

**NOMBRE DEL PROYECTO:** Carreras Cortas

**CODIGO NUEVAETAPA:** 111119

**OBJETIVO ESTRATÉGICO INSTITUCIONAL:**
Formar profesionales Universitarios capacitados a fin de incrementar la eficiencia de productividad laboral a través de la incorporación de Técnicos Superiores Universitarios

**OBJETIVO ESTRATÉGICO NUEVA ETAPA:**
Avanzar en la conformación de la nueva estructura social.

**ENUNCIADO DEL PROYECTO:**
Necesidad Social de Técnicos Superior Universitario para atender la demanda laboral en las áreas de servicios.

**ORGANO O ENTE EJECUTOR:**
Instituto Universitario de Tecnología Dr. Delfín Mendoza

**LOCALIZACION:**
Avenida Guasima. Antiguas Instalaciones de Lagoven. Municipio Tucupita. Estado Delta Amacuro.

**POLITICA**
Promover la nueva moral colectiva

| | |
|---|---|
| **Inicio** | 01/01/2011 |
| **Fin** | 31/12/2011 |

| **Monto Total Proyecto** (En Bolívares) |
|---|
| 15.851.790,44 |

| Financiamiento (En Bolívares) | |
|---|---|
| Aprobado Ley 2011: | 13.746.995,00 |
| Modificado 2011: | 2.104.795,44 |
| Aprobado Total : | 15.851.790,44 |
| Ejecutado Total: | 10.242.564,11 |

| % de Avance Físico del Proyecto | 2011 | |
|---|---|---|
| | Total | 75% |

| Fuentes de Financiamiento del Proyecto 2011 | Fuente | Ordinario | Extraordinario | Otros | |
|---|---|---|---|---|---|
| | Monto Aprobado (En Bolívares) | 13.746.995,00 | 2.104.795,44 | | 15.851.790,44 |

| Bien o Servicio del Proyecto (Meta Total) | Meta Física 2011 | Ejecución Física 2011 | % | Meta Financiera 2011 | Ejecución Financiera 2011 | % |
|---|---|---|---|---|---|---|
| Alumnos Atendidos | 3.145 | 3.145 | 100,00 | 13.746.995,00 | 10.242.564,11 | 74,51 |

**Fuente: I.U.T."Dr. Delfín Mendoza" (2011)**

## PRESENTACION DE GRÁFICOS

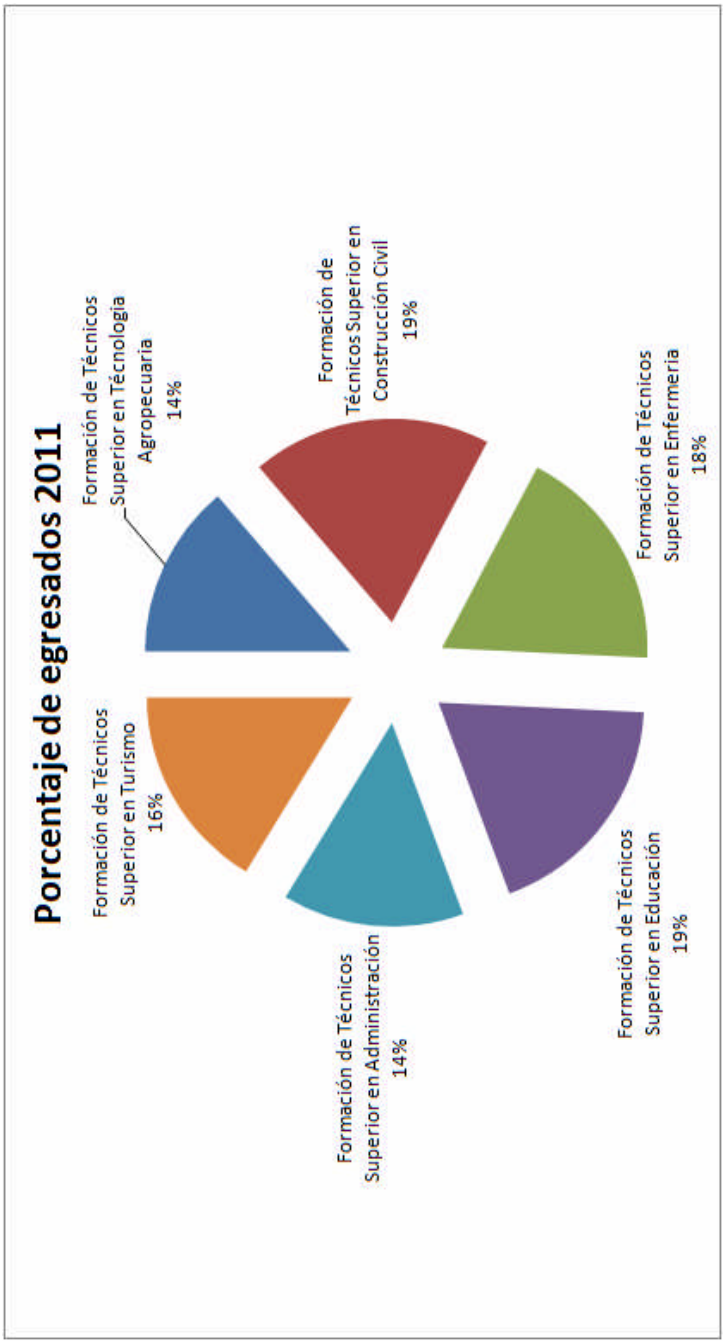

## OBJETIVO ESTRATEGICO INSTITUCIONAL

Impulsar un nuevo Educativo, con centro en la formación Ética dirigido a la transformación Social, la comprensión de nuestras Realidades y Entornos, la producción Socialista y que de lugar a la Diversidad de Necesidades Expectativas de Formación.

## POLITICA INSTITUCIONAL

Transversalizar la enseñanza de la ética.

## PROYECTO

Programa Nacional de Formación.

## OBJETIVO ESPECIFICO DEL PROYECTO

Tiene como finalidad la formación integral del futuro profesional universitario, con un claro compromiso social, ético y político, bajo valores de cooperación, solidaridad y justicia social.

## MONTO DE INVERSION

Dos millones novecientos setenta y seis mil cuatrocientos cincuenta y cinco bolívares con cuarenta y cuatro céntimos (Bs. 2.976.455,44)

# FICHA RESUMEN DEL PROYECTO EJECUTADO

Memoria Año 2011

## PROYECTO

| **NOMBRE DEL PROYECTO:** | **CODIGO NUEVAETAPA:** |
|---|---|
| Programa Nacional de Formación | 111123 |

**OBJETIVO ESTRATÉGICO INSTITUCIONAL:**
Impulsar un nuevo educativa, con centro en la formacion etica dirigido a la transformacion social. La compresion de nuestras realidades y entorno. La produccion socialista y que de lugar a la diversidad de necesidades y expectativas de formacion.

**OBJETIVO ESTRATÉGICO NUEVA ETAPA:**
Avanzar en la conformación de la nueva estructura social.

**ENUNCIADO DEL PROYECTO:**
Transformar la sociedad y el fortalecimiento académico de los Programas Nacionales de Formación.

**ORGANO O ENTE EJECUTOR:**
Instituto Universitario de Tecnología Dr. Delfín Mendoza

**LOCALIZACIÓN:**
Avenida Guasima. Antiguas Instalaciones de Lagoven. Municipio Tucupita. Estado Delta Amacuro.

**POLITICA:**
Promover la nueva moral colectiva

| | |
|---|---|
| **Inicio** | 01/01/2011 |
| **Fin** | 31/12/2011 |

| **Monto Total Proyecto** (En Bolívares) |
|---|
| 2.976.455,00 |

| Financiamiento (En Bolívares) | |
|---|---|
| Aprobado Ley 2011: | 1.655.307,00 |
| Modificado 2011: | 1.321.148,40 |
| Aprobado Total : | 2.976.455,40 |
| Ejecutado Total: | 2.976.455,40 |

| % de Avance Físico del Proyecto | 2011 | |
|---|---|---|
| | Total | 100% |

| Fuentes de Financiamiento del Proyecto 2011 | Fuente | Ordinario | Extraordinario | Otros | |
|---|---|---|---|---|---|
| | Monto Aprobado (En Bolívares) | 1.655.307,00 | 1.321.148,40 | | 2.976.455,40 |

| Bien o Servicio del Proyecto (Meta Total) | Meta Física 2011 | Ejecución Física 2011 | % | Meta Financiera 2011 | Ejecución Financiera 2011 | % |
|---|---|---|---|---|---|---|
| Formación Académica Profesional de 6.629 estudiantes en el Periodo Académico año 2011 | 6.629 | 3.548 | 53,52 | 2.976.104,62 | 2.976.104,62 | 100 |

**Fuente: I.U.T. "Dr. Delfín Mendoza"(20011).**

## PRESENTACION DE GRÁFICOS

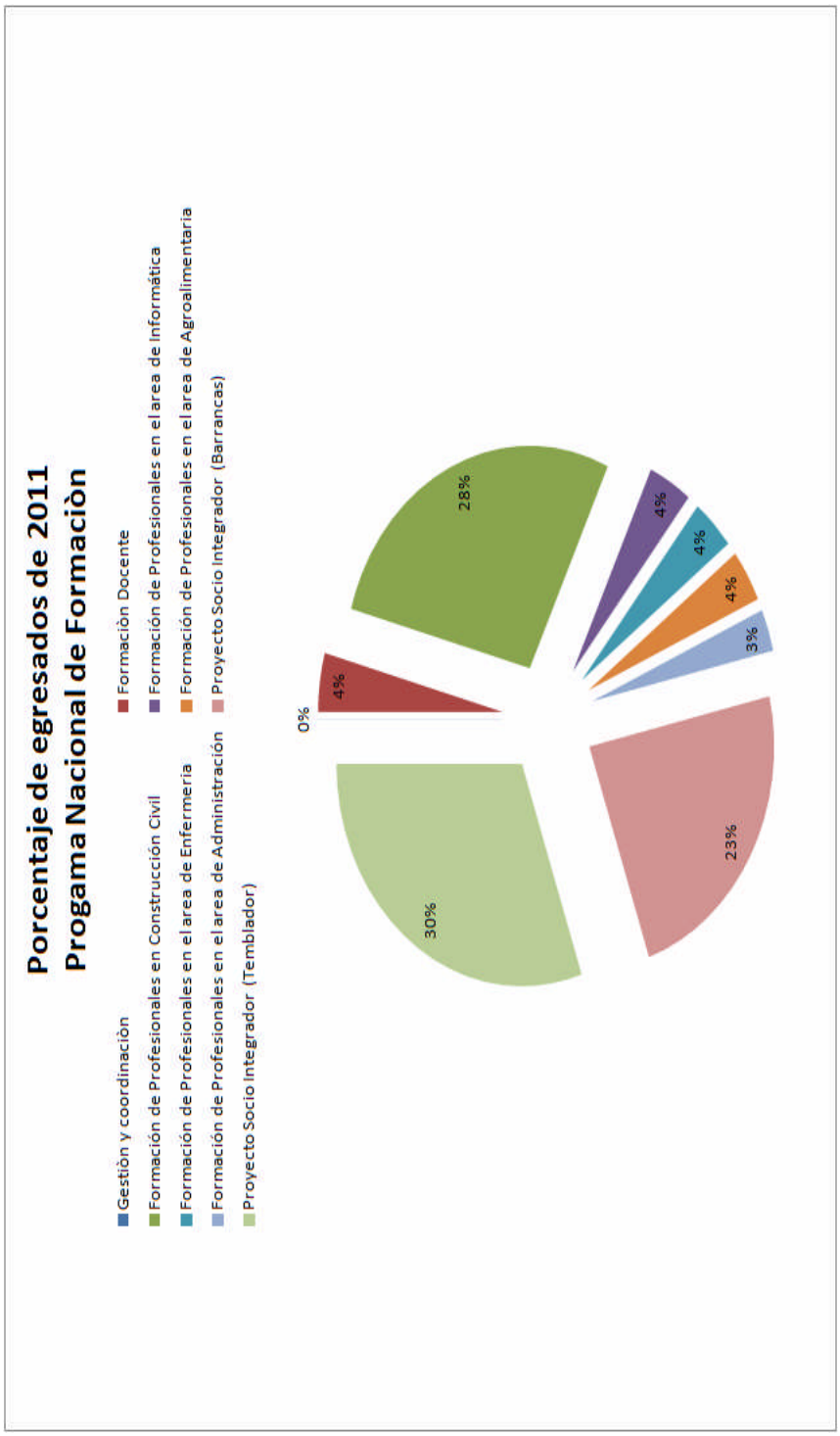

## OBJETIVO ESTRATEGICO INSTITUCIONAL

Avanzar en al Conformación de la estructura Social.

## POLITICA INSTITUCIONAL

Divulgar los resultados de los esfuerzos de innovación para lograr visibilidad, impacto y estímulo

## PROYECTO

Generación y Divulgación y Aplicación del Conocimiento.

## OBJETIVO ESPECIFICO DEL PROYECTO

Busca vincular los procesos de formación, investigación y desarrollo tecnológico con los proyectos estratégicos de la Nación dirigidos a la soberanía política, tecnológica, económica y cultural para la construcción de un nuevo modelo productivo.

## MONTO DE INVERSION

Un millón doscientos cuarenta y nueve mil once bolívares con ochenta y seis céntimos (Bs. 1.249.011,86)

## LOGROS

- En relación a la publicación de información de la actividad investigativa, se logro la publicación en prensa local “NOTIDIARIO” de tres artículos relacionados con el impacto de proyectos comunitarios.

# FICHA RESUMEN DEL PROYECTO EJECUTADO

Memoria Año 2011

## PROYECTO

| **NOMBRE DEL PROYECTO:** | **CODIGO NUEVAETAPA:** |
|---|---|
| Generación y Divulgación y Aplicación del Conocimiento | 111016 |

**OBJETIVO ESTRATÉGICO INSTITUCIONAL:**
Avanzar en la conformación de la Estructura Social.

**OBJETIVO ESTRATÉGICO NUEVA ETAPA:**
Avanzar en la conformación de la nueva estructura social.

**ENUNCIADO DEL PROYECTO:**
El proyecto permite coordinar la Enseñanza y la investigación en las áreas de conocimiento adscritas, y de cualesquiera otra área que le fueran agregadas, de acuerdo con la programación académica del I.U.T. Dr. Delfín Mendoza.

**ORGANO O ENTE EJECUTOR:**
Instituto Universitario de Tecnología Dr. Delfín Mendoza

**LOCALIZACIÓN:**
Avenida Guasima. Antiguas Instalaciones de Lagoven. Municipio Tucupita. Estado Delta Amacuro.

**POLITICA:**
Promover la nueva moral colectiva

| | | **Monto Total Proyecto** (En Bolívares) |
|---|---|---|
| **Inicio** | 01/01/2011 | |
| **Fin** | 31/12/2011 | 1.249.011,86 |

| Financiamiento (En Bolívares) | |
|---|---|
| Aprobado Ley 2011: | 1.129.857,00 |
| Modificado 2011: | 119.154,86 |
| Aprobado Total : | 1.249.011,86 |
| Ejecutado Total: | 809.421,00 |

| % de Avance Físico del Proyecto | 2011 | |
|---|---|---|
| | Total | 100% |

| Fuentes de Financiamiento del Proyecto 2011 | Fuente | Ordinario | Extraordinario | Otros | |
|---|---|---|---|---|---|
| | Monto Aprobado (En Bolívares) | 1.129.857,00 | 119.154,86 | | 1.249.011,86 |

| Bien o Servicio del Proyecto (Meta Total) | Meta Física 2011 | Ejecución Física 2011 | % | Meta Financiera 2011 | Ejecución Financiera 2011 | % |
|---|---|---|---|---|---|---|
| Plan de Gestión | 1 | 1 | 100 | 1.129.857,00 | 809.421,00 | 71,64 |

**Fuente: I.U.T. "Dr. Delfín Mendoza"(20011)**

## OBJETIVO ESTRATEGICO INSTITUCIONAL

Avanzar en la conformación de una nueva estructura social.

## POLITICA INSTITUCIONAL

Fortalecer y crear mecanismos institucionales que privilegien la participación popular.

## PROYECTO

Intercambio de Conocimiento con la Sociedad.

## OBJETIVO ESPECIFICO DEL PROYECTO

Vincular a las comunidades con el ejercicio profesional a lo largo de todo el trayecto formativo, así como fomentar, promover y difundir todas las expresiones y representaciones de los diversos ámbitos del ser humano: intelectuales, culturales y deportivos.

## MONTO DE INVERSION

Ochenta y cuatro mil doscientos cincuenta y tres bolívares con noventa y cinco céntimos (Bs. 84.253,95)

## LOGROS

- Durante el año 2011, se logró se la producción agrícola del Centro Experimental de Investigación y Prácticas Agropecuarias (C.E.I.P.A) al desarrollo productivo endógeno mediante la diversificación y producción de bienes agrícolas, con la finalidad de contribuir a resolver el problema agroalimentario regional y así acelerar la creación de un nuevo modelo productivo, a tal punto que se encuentran en proceso de enajenación un lote de 400 semovientes, entre bovinos y bufalinos. Se produjo durante el año 665,6 kilos de queso, 264 kilos de carne, 133 cartones de huevos, 409 kilos de gallinas, cítricos: 1840 kilos de mandarina, 480 kilos de grey fruit y146 kilos de limón, 24 kilos de pepino. Productos que fueron vendidos a la población de escasos recursos y a la comunidad estudiantil a precios solidarios. Esto a generado empleos directos para la comunidad en general.
- Los recursos provenientes del Centro Experimental de Investigación y Prácticas Agropecuarias (C.E.I.P.A), son reinvertidos posteriormente en los diferentes proyectos que se ejecutan en este centro como son: Avícola, piscícola, cítricos, musácea, raíces y tubérculos, lácteos, ganadería, frutales, etc.

# FICHA RESUMEN DEL PROYECTO EJECUTADO

Memoria Año 2011

## PROYECTO

**NOMBRE DEL PROYECTO:**
Intercambio del Conocimiento con la Sociedad

**CODIGO NUEVAETAPA:**
111063

**OBJETIVO ESTRATÉGICO INSTITUCIONAL:**
Avanzar en la conformación de la Estructura Social.

**OBJETIVO ESTRATÉGICO NUEVA ETAPA:**
Avanzar en la conformación de la nueva estructura social.

**ENUNCIADO DEL PROYECTO:**
Garantizar los recursos necesarios para la realización de actividades de extensión.

**ÓRGANO O ENTE EJECUTOR:**
Instituto Universitario de Tecnología Dr. Delfín Mendoza

**LOCALIZACIÓN:**
Avenida Guasima. Antiguas Instalaciones de Lagoven. Municipio Tucupita. Estado Delta Amacuro.

**POLITICA:**
Promover la nueva moral colectiva

| | | | |
|---|---|---|---|
| **Inicio** | 01/01/2011 | **Monto Total Proyecto** (En Bolívares) | |
| **Fin** | 31/12/2011 | 84.253,95 | |

| Financiamiento (En Bolívares) | |
|---|---|
| Aprobado Ley 2011: | 60.000,00 |
| Modificado 2011: | 24.253,95 |
| Aprobado Total : | 84.253,95 |
| Ejecutado Total: | 84.253,95 |

| | | |
|---|---|---|
| % de Avance Físico del Proyecto | 2011 | |
| | Total | 100% |

| Fuentes de Financiamiento del Proyecto 2011 | Fuente | Ordinario | Extraordinario | Otros | |
|---|---|---|---|---|---|
| | Monto Aprobado (En Bolívares) | 60.000,00 | 24.253,95 | | 84.253,95 |

| Bien o Servicio del Proyecto (Meta Total) | Meta Física 2011 | Ejecución Física 2011 | % | Meta Financiera 2011 | Ejecución Financiera 2011 | % |
|---|---|---|---|---|---|---|
| Acción Comunitaria, Cursos y Talleres | 40 | 40 | 100,00 | 84.253,95 | 84.253,95 | 100,00 |

**Fuente: I.U.T. "Dr. Delfín Mendoza"(2011).**

## OBJETIVO ESTRATEGICO INSTITUCIONAL

Generar condiciones apropiadas para el buen desempeño estudiantil.

## POLITICA INSTITUCIONAL

Garantizar los accesos al conocimiento para universalizar la educación superior con pertinencia

## PROYECTO

Captación, Permanencia y Atención integral del estudiante.

## OBJETIVO ESPECIFICO DEL PROYECTO

Tiene como finalidad garantizar el ingreso, las condiciones para el desempeño estudiantil y una adecuada atención para mejorar los niveles de prosecución.

## MONTO DE INVERSION

Cinco millones doscientos tres mil setenta y cuatro bolívares con veintinueve céntimos (Bs. 5.203.074,29,00)

## LOGROS

- En el avance y hacia la conformación de una nueva estructura social, el Instituto Universitario de Tecnología “Dr. Delfín Mendoza”, estableció como una de sus prioridades beneficiar directamente a los alumnos con el servicio de comedor, sirviéndose setecientos (700) bandejas de comida en el almuerzo y cuatrocientas (400) bandejas de comida en la cena diariamente, lo que indica que durante el año se sirvieron aproximadamente 160350 bandejas de comida a toda la población estudiantil. Por otro lado los estudiantes incluyendo las personas con discapacidad son beneficiados con setenta y siete becas y ciento sesenta ayudas socioeconómicas.

# FICHA RESUMEN DEL PROYECTO EJECUTADO

Memoria Año 2011

## PROYECTO

**NOMBRE DEL PROYECTO:** Captación, permanencia y atención integral del estudiante

**CODIGO NUEVAETAPA:** 111140

**OBJETIVO ESTRATÉGICO INSTITUCIONAL:**
Avanzar en la conformación de la Estructura Social.

**OBJETIVO ESTRATÉGICO NUEVA ETAPA:**
Avanzar en la conformación de la nueva estructura social.

**ENUNCIADO DEL PROYECTO:**
Brindar asistencia integral al estudiante a fin de mejorar su desempeño

**ORGANO O ENTE EJECUTOR:**
Instituto Universitario de Tecnología Dr. Delfín Mendoza

**LOCALIZACIÓN:**
Avenida Guasima. Antiguas Instalaciones de Lagoven. Municipio Tucupita. Estado Delta Amacuro.

**POLITICA:**
Promover la nueva moral colectiva

| | | | |
|---|---|---|---|
| **Inicio** | 01/01/2011 | **Monto Total Proyecto** (En Bolívares) | |
| **Fin** | 31/12/2011 | 5.203.074,29 | |

| Financiamiento (En Bolívares) | |
|---|---|
| Aprobado Ley 2011: | 3.961.715,00 |
| Modificado 2011: | 1.241.359,29 |
| Aprobado Total : | 5.203.074,29 |
| Ejecutado Total: | 1.930.932,13 |

| % de Avance Físico del Proyecto | 2011 | |
|---|---|---|
| | Total | 61% |

| Fuentes de Financiamiento del Proyecto 2011 | Fuente | Ordinario | Extraordinario | Otros | |
|---|---|---|---|---|---|
| | Monto Aprobado (En Bolívares) | 3.961.715,00 | 1.241.359,29 | | 5.203.074,29 |

| Bien o Servicio del Proyecto (Meta Total) | Meta Física 2011 | Ejecución Física 2011 | % | Meta Financiera 2011 | Ejecución Financiera 2011 | % |
|---|---|---|---|---|---|---|
| Ofrecer al Estudiante los servicios necesarios para su desarrollo integral. | 9.010 | 5.532 | 61,40 | 3.961.715,00 | 1.930.932,13 | 48,74 |

**Fuente: I.U.T. "Dr. Delfín Mendoza" (2011)**

## PRESENTACION DE GRÁFICOS

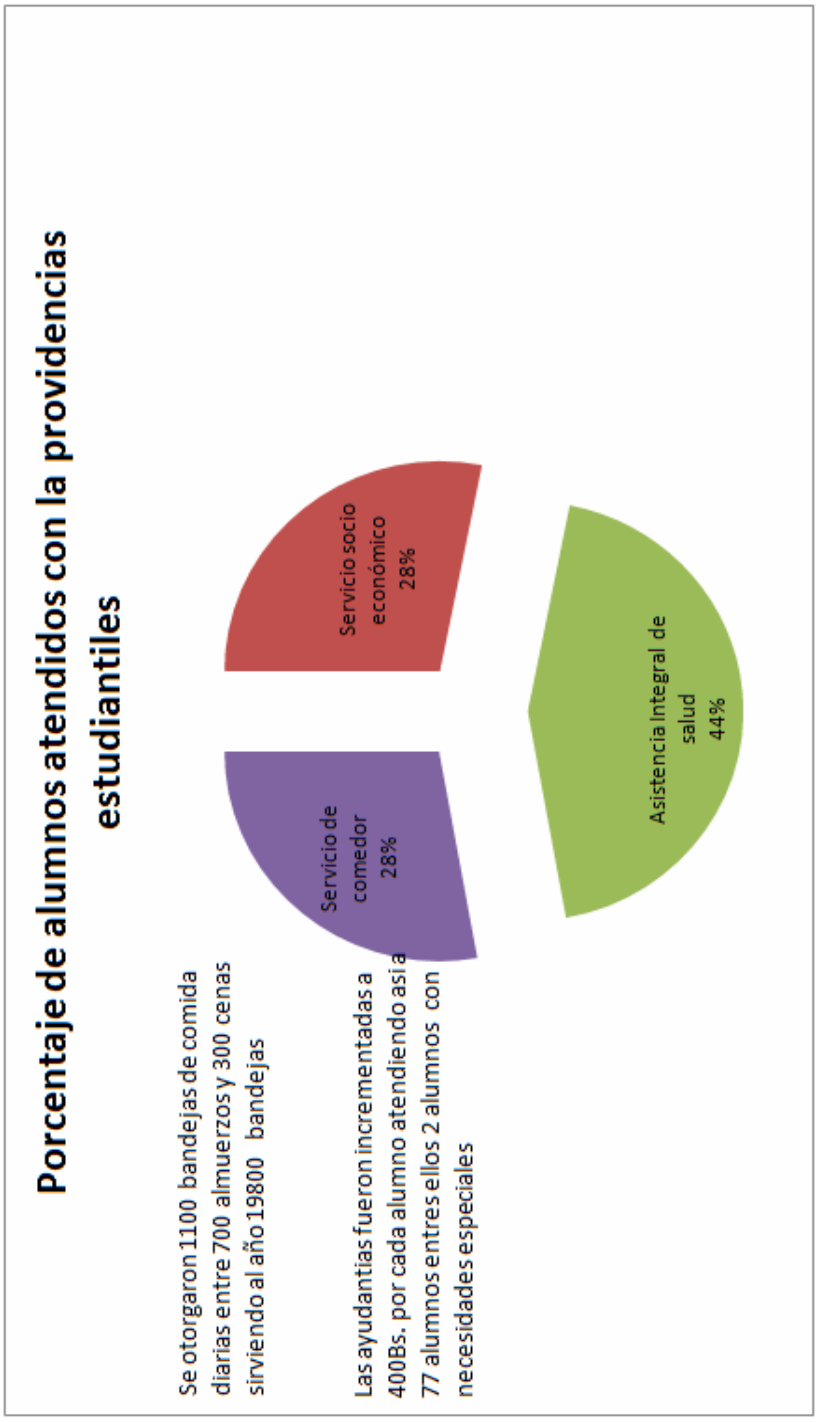

**OBJETIVO ESTRATEGICO INSTITUCIONAL**

Promover las condiciones de accesibilidad de la educación Universitaria para todos y todas.

**POLITICA INSTITUCIONAL**

Garantizar los accesos al conocimiento para universalizar la educación superior con pertinencia.

**PROYECTO**

Desarrollo y Fortalecimiento de la Infraestructura y Bienes Nacionales

**OBJETIVO ESPECIFICO DEL PROYECTO**

Tiene como finalidad la preservación de la Planta física, a través del mantenimiento y conservación de los espacios físicos y mantenimiento de los Bienes Nacionales.

**MONTO DE INVERSION**

Veintidós millones cuatrocientos sesenta y tres mil trescientos diez bolívares con treinta y dos céntimos (Bs. 22.463.310,32)

**LOGROS:**

- Construcción de módulo de dos (2) pisos para seis (6) aulas, incluyendo áreas de oficina.
- Construcción de canchas de usos múltiples en la sede del Instituto en la población de Barrancas del Orinoco.
- Ampliación del módulo azul para la instalación de las oficinas de caja de ahorro del personal administrativo.
- Techado (colocación de techos) en los corrales de ordeño del C:E.I.P.A.
- Construcción de rampa de acceso universal y colocación de barandas en el pasillo techado de la entrada principal.
- Construcción de rampa de acceso universal y colocación de barandas en el comedor estudiantil y módulo sanitario.
- Dotación, suministro y colocación de equipos acondicionadores de aire, tipo split, de 5 toneladas.

# FICHA RESUMEN DEL PROYECTO EJECUTADO

Memoria Año 2011

## PROYECTO

**NOMBRE DEL PROYECTO:** Desarrollo y Mantenimiento de la Infraestructura y Bienes Nacionales

**CODIGO NUEVAETAPA:** 111269

**OBJETIVO ESTRATÉGICO INSTITUCIONAL:**
Promover las condiciones de accesibilidad de la Educacion Universitaria para todos y todas.

**OBJETIVO ESTRATÉGICO NUEVA ETAPA:**
Avanzar en la conformación de la nueva estructura social.

**ENUNCIADO DEL PROYECTO:**
El crecimiento progresiva de la matricula estudiantil ha venido generando un uso intensivo de la infraestructura física de la institución lo cual genera un deterioro físico de la planta física , y además he producido un déficit en los espacios disponibles para las actividades que se realizan en la institución.

**ORGANO O ENTE EJECUTOR:**
Instituto Universitario de Tecnología Dr. Delfín Mendoza

**LOCALIZACIÓN:**
Avenida Guasima. Antiguas Instalaciones de Lagoven. Municipio Tucupita. Estado Delta Amacuro.

**POLITICA:**
Promover la nueva moral colectiva

| | |
|---|---|
| **Inicio** | 01/01/2011 |
| **Fin** | 31/12/2011 |

| **Monto Total Proyecto** (En Bolívares) |
|---|
| 22.463.310,32 |

| % de Avance Físico del Proyecto | | |
|---|---|---|
| | 2011 | |
| | Total | 100% |

Financiamiento (En Bolívares)

| | |
|---|---|
| Aprobado Ley 2011: | 15.562.748,00 |
| Modificado 2011: | 6.900.562,32 |
| Aprobado Total : | 22.463.310,32 |
| Ejecutado Total: | 12.728.156,24 |

| Fuentes de Financiamiento del Proyecto 2011 | Fuente | Ordinario | Extraordinario | Otros | |
|---|---|---|---|---|---|
| | Monto Aprobado (En Bolívares) | 15.562.748,00 | 6.900.562,32 | | 22.463.310,32 |

| Bien o Servicio del Proyecto (Meta Total) | Meta Física 2011 | Ejecución Física 2011 | % | Meta Financiera 2011 | Ejecución Financiera 2011 | % |
|---|---|---|---|---|---|---|
| Plan de Mantenimiento (Planta Física en condiciones adecuadas). | 1 | 1 | 100,00 | 15.562.748,00 | 12.728.156,24 | 81,79 |

**Fuente: I.U.T. "Dr. Delfín Mendoza"(2001).**

## 4. PRESUPUESTO CONSOLIDADO 2011

### CUADRO Nº 3

### Consolidado de Ingresos Devengados y Recaudados

| Concepto | Ingreso Devengado | Ingresos Recaudados |
|---|---|---|
| Presupuesto Ley 2011 | 50.029.671,00 | 50.029.671,00 |
| Créditos Adicionales | 0,00 | 38.879.117,22 |
| Ingresos Propios | 0,00 | 85.080,00 |
| Otros | 0,00 | 604.604,88 |
| TOTAL | 50.029.671,00 | 89.598.473,10 |

**Fuente: Dpto. de Contabilidad (2011)**

### CUADRO Nº 4

### Consolidado del Gasto Ejecutado

| Partida | Total Presupuesto Ley | Total Créditos Adicionales | Total Ejecución |
|---|---|---|---|
| | 1 | 2 | 3=(1)+(2) |
| 401 | 42.636.496,00 | 22.399.281,00 | 65.035.777,00 |
| 402 | 116.500,00 | 5.186.487,00 | 5.302.987,00 |
| 403 | 3.494.088,00 | 3.518.566,96 | 7.012.654,96 |
| 404 | 0,00 | 6.577.455,00 | 6.577.455,00 |
| 407 | 3.782.587,00 | 366.691,00 | 4.149.279,00 |
| 411 | 0,00 | 830.636,26 | 830.636,26 |
| TOTAL | 50.029.671,00 | 38.879.117,22 | 88.908.789,22 |

**Fuente: Dpto. de Contabilidad y Presupuesto (2011)**

## 5. LÍNEAS Y PLANES DE ACCIÓN A SER CONSIDERADOS PARA EL EJERCICIO FISCAL 2012.

El Instituto Universitario De Tecnología "Dr. Delfín Mendoza" Tucupita, Edo. Delta Amacuro de conformidad con sus competencias asignadas y lo establecido en la Constitución y las leyes de la República Bolivariana de Venezuela, prevé desarrollar acciones y actividades para el ejercicio 2012 en los términos siguientes:

- Apoyar la nueva estructura jerárquica del Ministerio del Poder popular para la Educación Universitaria, de acuerdo con los planes aprobados por ese Ministerio.

- Diseñar e Implementar los manuales operativos Interno y definir la estructura de cargos y sus respectivos perfiles.

- Reforzar la plataforma tecnológica comunicacional ministerial, como instrumento de transformación y transparencia en los procesos.

- Fortalecer la coordinación y de las Relaciones Políticas con los Estados, Municipios, Sociedad Civil organizada y con otros Organismos del Poder Público.

- Promover la participación del Instituto Universitario de Tecnología "Dr. Delfín Mendoza" Tucupita, Edo. Delta Amacuro en los Consejos Estadales y Locales de Planificación de Políticas Públicas.

- Garantizar la justicia y la democracia social respetando la libertad, igualdad, solidaridad y equidad del individuo.

- Promoción de la Democracia participativa.

- Ejecutar el Plan operativo anual institucional 2012 contentivo de los siguientes proyectos:

## CUADRO Nº 5

| Nº | Proyecto 2012 | Monto |
|---|---|---|
| **1** | Programas Nacionales de Formación | 2.875.704,00 |
| **2** | Formación en Carrera | 22.808.426,00 |
| **3** | Sistema de Recursos para la Formación e Intercambio Académico. | 1.955.778,00 |
| **4** | Sistemas de Apoyo al Desarrollo Estudiantil | 4.889.498,00 |
| **6** | Desarrollo y Mantenimiento de Infraestructura Física | 22.438.024,00 |
| **7** | Territorialización y Municipalización de la Educación Universitaria | 6.528.142,00 |
| | **TOTAL** | **61.495.572,00** |

**Fuente: Plan Operativo Anual (POA) 2012**

## CUADRO Nº 6

| Nº | Acciones Centralizadas 2012 | Monto |
|---|---|---|
| **1** | Dirección y Coordinación de los Gastos de los Trabajadores | 20.523.805,00 |
| **2** | Gestión Administrativa | 251.900,00 |
| **3** | Previsión y Protección Social | 4.298.753,00 |
| | **TOTAL** | **25.074.458,00** |

**Fuente: Plan Operativo Anual (POA) 2012**

## CUADRO Nº 7

| Nº | Total Presupuesto Ley 2012 | Monto |
|---|---|---|
| **1** | Proyectos | 61.495.572,00 |
| **2** | Acciones Centralizadas | 25.074.458,00 |
| | **TOTAL** | **86.570.030,00** |

Fuente: Plan Operativo Anual (POA) 2012

## *INSTITUTO UNIVERSITARIO DE TECNOLOGÍA DE CARIPITO*

## DIRECTORIO

Coordinador De La Comisión Organiza……..…….. Heli Saul Sulbaran

Subdirección Académica……..…..... Manuel José Salazar

Subdirección Administrativa……..... Alberto Luis Boutto

## PARTE I

## MEMORIA

### 1. MARCO NORMATIVO INSTITUCIONAL

Somos una Institución de Educación Superior dependiente del Ministerio de Educación Superior, que tiene como función primordial contribuir al desarrollo regional, mediante la formación de recursos humanos en carreras de orientación técnica.

El Instituto Universitario de Tecnología Caripito es una institución de Educación Superior dependiente del Ministerio de Educación Superior, el cual comienza sus actividades académicas-administrativas como extensión del I.U.T. Cumaná, en el año de 1983, con la especialidad de Petróleo. En el año 1988, se crea como instituto independiente, según Decreto Nº 2.008, Gaceta Oficial Nº 33.908 de fecha 18/02/88, perteneciente al Estado Monagas.

### MISIÓN

Generar y transmitir conocimientos, metodologías y tecnologías que redunden en la formación de los recursos profesionales técnicos que requiere el país, en respuesta a la problemática nacional, regional y local y en el impacto de las comunidades a través de la acción educativa, cultural y social con el fin de lograr el mejoramiento de su calidad de vida, mediante el concurso interrelacionado de las funciones de Docencia, Investigación, Extensión y Producción.

### VISIÓN

El Instituto Universitario de Tecnología Caripito, se propone ser una institución líder en el sector educativo, al contribuir con en el desarrollo social y económico del país, mediante la formación de un recurso humano altamente calificado, que le permita al sector público y privado contar con

profesionales pre-activos, con un desarrollo cognitivo, holístico y técnico en las áreas de Construcción Civil, Mantenimiento Mención Equipos Mecánicos, Mantenimiento Mención Equipos Eléctricos, Enfermería e Informática.

## 2. ESTRUCTURA-ORGANIZATIVA

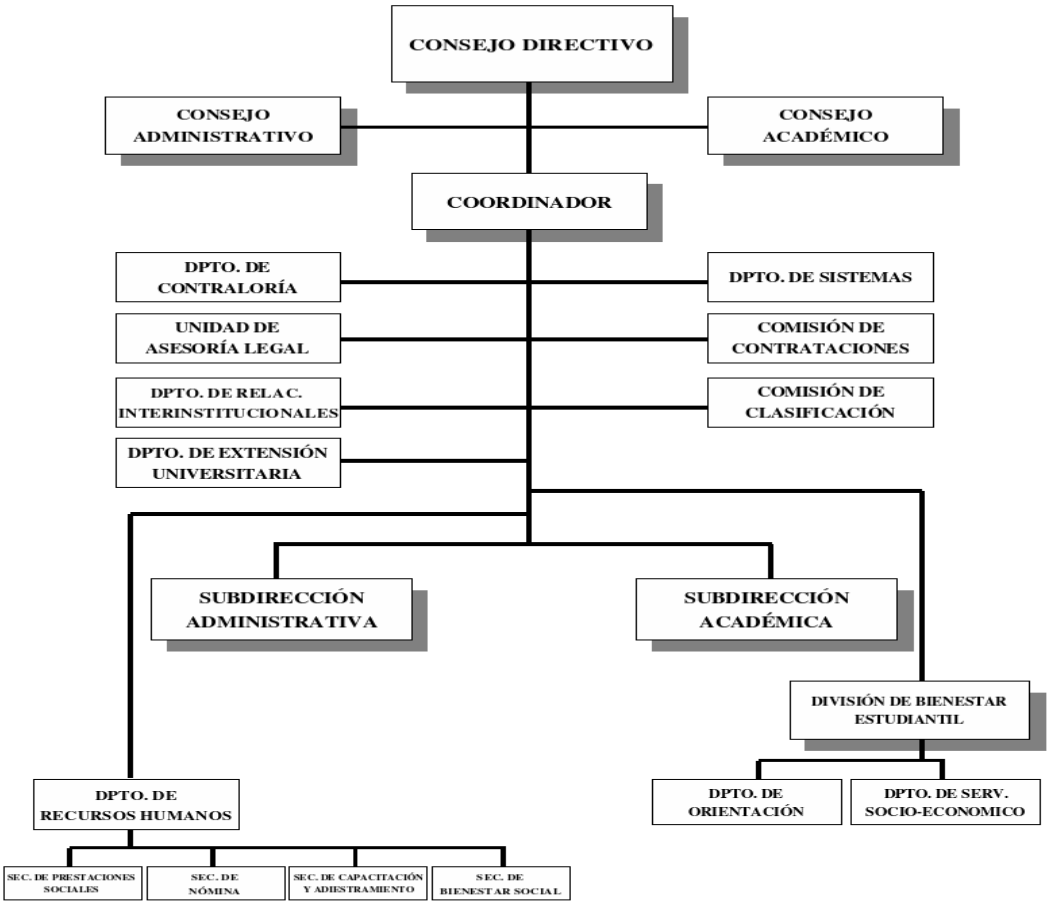

## 3. LINEAS DE ACCION Y LOGROS MÁS RESALTANTES DE LA INSTITUCIÓN

### OBJETIVO ESTRATEGICO INSTITUCIONAL

Generar condiciones apropiadas para el buen desempeño estudiantil para el cumplimiento del objetivo del programa.

### POLITICA

Promover la nueva moral colectiva.

### PROYECTO

Formación como Técnico Superior Universitario

### OBJETIVO ESPECIFICO DEL PROYECTO

Formar profesionales de calidad e integralidad y vinculación comunitaria en las carreras de construcción civil; mantenimiento, mención equipos eléctricos; mantenimiento, mención equipos mecánicos; enfermería e informática a nivel de técnico superior universitario mediante el plan de estudio tradicional con nueva visión de educación y compromiso social contribuyendo al desarrollo integral de la región y del país.

### MONTO DE INVERSION

Cuatro millones setecientos veinticuatro mil trescientos veintisiete bolívares con cero céntimos (Bs. 4.724.327,00)

### LOGROS

- Se garantizo el apoyo técnico y viáticos para la inducción de estudios de la carrera de Enfermería en la ciudad de Maracaibo.

- Se garantizo el apoyo técnico y viáticos para la inducción de estudios de la carrera de Enfermería en la ciudad de Puerto Ordaz □ Egresaron 497 nuevos TSU.

- Se realizaron 16 ascensos en las respectivas categorías académicas del personal docente de esta Institución.

# FICHA RESUMEN DEL PROYECTO EJECUTADO

Memoria Año 2011

## PROYECTO

**NOMBRE DEL PROYECTO:** Formación como Técnico Superior Universitario

**CODIGO NUEVA ETAPA:** 111127

**OBJETIVO ESTRATÉGICO INSTITUCIONAL:**
Generar condiciones apropiadas para el buen desempeño estudiantil para el cumplimiento del objetivo del programa.

**OBJETIVO ESTRATÉGICO NUEVA ETAPA:**
Avanzar en la conformación de la nueva estructura social.

**ENUNCIADO DEL PROYECTO:**
La formación de los profesionales a nivel de técnico superior universitario en las carreras de construcción civil; mantenimiento, mención equipos eléctricos;mantenimiento, mención equipos mecánicos; enfermeria e informática con una preparación de alta calidad, que contribuyan al desarrollo integral de la región y del pais, asi como la generación, aplicación y difusión de la ciencia y tecnología a traves de las actividades de investigación,docencia, extensión y el Proyecto: producción y agregándole el perfil de un compromiso social, a través del cumplimiento de la ley de servicio comunitario, exige requerimientos de disponibilidad presupuestaria acorde con la realidad del mercado. En este sentido, se hace menester el adecuado aporte del ente central a fin de poder llevar a cabo el objetivo general del proyecto. Desde una perspectiva de infraestructura,recursos humanos materiales y equipos.

**ORGANO O ENTE EJECUTOR:**
Instituto Universitario de Tecnología de Caripito

**LOCALIZACIÓN:**
Edo. Monagas Municipios . BOLIVAR

**POLITICA**
Promover la nueva moral colectiva

| | |
|---|---|
| **Inicio** | 03/01/2011 |
| **Fin** | 30/12/2011 |

| **Monto Total Proyecto** (En Bolívares) |
|---|
| 4.724.327,00 |

| Financiamiento (En Bolívares) | |
|---|---|
| Aprobado Ley 2011: 3221835 | 3.221.835,00 |
| Modificado 2011: 1502492 | 1.502.492,00 |
| Aprobado Total : 4724327 | 4.724.327,00 |
| Ejecutado Total: 3206513 | 3.206.513,00 |

| % de Avance Físico del Proyecto | 2011 | |
|---|---|---|
| | Total | 100% |

| Fuentes de Financiamiento del Proyecto 2011 | Fuente | Ordinario | Extraordinario | Otros | |
|---|---|---|---|---|---|
| | Monto Aprobado (En Bolívares) | 3.221.835,00 | 1.502.492,00 | | 4.724.327,00 |

| Bien o Servicio del Proyecto (Meta Total) | Meta Física 2011 | Ejecución Física 2011 | % | Meta Financiera 2011 | Ejecución Financiera 2011 | % |
|---|---|---|---|---|---|---|
| Egresar nuevos técnicos superiores universitarios en las carreras de construcción civil; mantenimiento, mención equipos eléctricos;mantenimiento, mención equipos mecánicos; enfermeria e informática con la adeacuada preparación y que responda a las nuevas exigencias tecnológicas de integralidad y de vinculación comunitaria y con una visión amplia para su propia superación profesional y personal, lo cual rendunda en el logro del biena región nororiental y del país. | 4.700 | 4.700 | 100 | 4.724.327,00 | 3.206.513,00 | 67,87 |

## OBJETIVO ESTRATEGICO INSTITUCIONAL

Generar condiciones apropiadas para el buen desempeño estudiantil para el cumplimiento del objetivo del programa.

## POLITICA

Promover la nueva moral colectiva

## PROYECTO

Programa Nacional de Formación.

## OBJETIVO ESPECIFICO DEL PROYECTO

Formar profesionales de calidad e integralidad y vinculación comunitaria en las carreras de construcción civil; mantenimiento, mención equipos eléctricos; mantenimiento, mención equipos mecánicos; enfermería e informática a nivel de técnico superior universitario mediante el plan de estudio tradicional con nueva visión de educación y compromiso social contribuyendo al desarrollo integral de la región y del país..

## MONTO DE INVERSION

Diecinueve millones seiscientos ochenta y cuatro mil setenta bolívares con cero céntimos (Bs. 19.684.070,00)

# FICHA RESUMEN DEL PROYECTO EJECUTADO

Memoria Año 2011

## PROYECTO

**NOMBRE DEL PROYECTO:**
Programas Nacionales Formación

**CODIGO NUEVAETAPA:**
111128

**OBJETIVO ESTRATÉGICO INSTITUCIONAL:**
Generar condiciones apropiadas para el buen desempeño estudiantil para el cumplimiento del objetivo del programa.

**OBJETIVO ESTRATÉGICO NUEVA ETAPA:**
Avanzar en la conformación de la nueva estructura social.

**ENUNCIADO DEL PROYECTO:**

Formar profesionales de calidad e integralidad y vinculación comunitaria en las carreras de construcción civil; mantenimiento, mención equipos eléctricos; mantenimiento, mención equipos mecánicos; enfermería e informática a nivel de técnico superior universitario mediante el plan de estudio tradicional con nueva visión de educación y compromiso social contribuyendo al desarrollo integral de la región y del país.

**ORGANO O ENTE EJECUTOR:**
Instituto Universitario de Tecnología de Caripito

**LOCALIZACIÓN:**

Edo. Monagas Municipios . BOLIVAR

**POLITICA**
Promover la nueva moral colectiva

| | |
|---|---|
| **Inicio** | 03/01/2011 |
| **Fin** | 30/12/2011 |

| **Monto Total Proyecto** (En Bolívares) |
|---|
| 19.684.070,00 |

| Financiamiento (En Bolívares) | |
|---|---|
| Aprobado Ley 2011: | 15.441.077,00 |
| Modificado 2011: | 4.242.993,00 |
| Aprobado Total : | 19.684.070,00 |
| Ejecutado Total: | 10.619.017,00 |

| % de Avance Físico del Proyecto | 2011 | |
|---|---|---|
| | Total | 100% |

| Fuentes de Financiamiento del Proyecto 2011 | Fuente | Ordinario | Extraordinario | Otros | |
|---|---|---|---|---|---|
| | Monto Aprobado (En Bolívares) | 15.441.077,00 | 4.242.993,00 | | 19.684.070,00 |

| Bien o Servicio del Proyecto (Meta Total) | Meta Física 2011 | Ejecución Física 2011 | % | Meta Financiera 2011 | Ejecución Financiera 2011 | % |
|---|---|---|---|---|---|---|
| ALUMNOS ATENDIDOS | 3.200 | 3.200 | 100 | 19.684.070 | 10.619.017 | 53,95 |

## OBJETIVO ESTRATEGICO INSTITUCIONAL

Generar condiciones apropiadas para el buen desempeño estudiantil para el cumplimiento del objetivo del programa.

## POLITICA

Promover la nueva moral colectiva

## PROYECTO

Apoyo a la Misión Sucre

## OBJETIVO ESPECIFICO DEL PROYECTO

Formar profesionales de calidad e integralidad y vinculación comunitaria con la visión de educación y compromiso social contribuyendo al desarrollo integral de la región y del país.

## MONTO DE INVERSION

Ochenta y nueve mil ochocientos noventa y dos bolívares con cero céntimos (Bs. 89.892,00)

## LOGROS

- Se le ha prestado apoyo a la Misión Sucre en donde se imparten clases a la matricula estudiantil en las sedes académicas de la institución

# FICHA RESUMEN DEL PROYECTO EJECUTADO

Memoria Año 2011

## PROYECTO

| **NOMBRE DEL PROYECTO:** | **CODIGO NUEVAETAPA:** |
|---|---|
| Apoyo a la Misión Sucre | 111129 |

**OBJETIVO ESTRATÉGICO INSTITUCIONAL:**
Generar condiciones apropiadas para el buen desempeño estudiantil para el cumplimiento del objetivo del programa.

**OBJETIVO ESTRATÉGICO NUEVA ETAPA:**
Avanzar en la conformación de la nueva estructura social.

**ENUNCIADO DEL PROYECTO:**
Necesidad social de profesionales universitarios para atender la demanda laboral en las áreas necesarias para el desarrollo nacional

**ÓRGANO O ENTE EJECUTOR:**
Instituto Universitario de Tecnología de Caripito

**LOCALIZACIÓN:**
Edo. Monagas Municipios . BOLIVAR

**POLITICA**
Promover la nueva moral colectiva

| | | **Monto Total Proyecto** (En Bolívares) |
|---|---|---|
| **Inicio** | 03/01/2011 | |
| **Fin** | 30/12/2011 | 89.892,00 |

| Financiamiento (En Bolívares) | |
|---|---|
| Aprobado Ley 2011: | 89.892,00 |
| Modificado 2011: | 0,00 |
| Aprobado Total : | 89.892,00 |
| Ejecutado Total: | 22.905,00 |

| % de Avance Físico del Proyecto | 2011 | |
|---|---|---|
| | Total | 100% |

| Fuentes de Financiamiento del Proyecto 2011 | Fuente | Ordinario | Extraordinario | Otros | |
|---|---|---|---|---|---|
| | Monto Aprobado (En Bolívares) | 89.892,00 | 0 | | 89.892,00 |

| Bien o Servicio del Proyecto (Meta Total) | Meta Física 2011 | Ejecución Física 2011 | % | Meta Financiera 2011 | Ejecución Financiera 2011 | % |
|---|---|---|---|---|---|---|
| ATENCIÓN A LOS ESTUDIANTES ACTIVOS | 1142 | 1142 | 100 | 89.892 | 22.905 | 25,48 |

## OBJETIVO ESTRATEGICO INSTITUCIONAL

Impulsar un nuevo modelo educativo, con centro en la formación ética, dirigido a la transformación social, la comprensión de nuestras realidades y entornos, la producción socialista y que de lugar a la diversidad de necesidades y expectativas de formación

## POLITICA

Promover la nueva moral colectiva

## PROYECTO

Formación de postgrado

## OBJETIVO ESPECIFICO DEL PROYECTO

Crear estudios de postgrados vinculados con el sector productivo socialista favoreciendo la investigación, la innovación tecnológica y la generación de conocimientos que mejoren el bienestar a la población.

## MONTO DE INVERSION

Treinta y cinco mil cuatrocientos ochenta bolívares con cero céntimos (Bs. 35.480,00)

## LOGROS

- Planificación y coordinación con el Ministerio del Poder Popular para la Educación Universitaria y la Universidad Cubana “Universidad de Oriente” el inicio de la Maestría en Ingeniería Eléctrica con 31 participantes.

- Planificación y coordinación con el MPPPEU y la Universidad de Holguin Oscar “Lucero Moya” el inicio de la Maestría en Maquinaria Agrícola con 26 participantes.

- Coordinación del convenio entre las Universidades "Romulo Gallegos” de San Juan de los Morros y los Profesionales del área de Salud de la zona, para el inicio de las actividades de la Maestría en Enfermería Materno Infantil con 37 participantes.

# FICHA RESUMEN DEL PROYECTO EJECUTADO

Memoria Año 2011

## PROYECTO

**NOMBRE DEL PROYECTO:**
Formación de Postgrado

**CODIGO NUEVAETAPA:**
111130

**OBJETIVO ESTRATÉGICO INSTITUCIONAL:**
Impulsar un nuevo modelo educativo, con centro en la formación ética, dirigido a la transformación social, la comprensión de nuestras realidades y entornos, la producción socialista y que de lugar a la diversidad de necesidades y expectativas de formación

**OBJETIVO ESTRATÉGICO NUEVA ETAPA:**
Avanzar en la conformación de la nueva estructura social.

**ENUNCIADO DEL PROYECTO:**
La carencia de estudios de postgrados en las áreas de ingeniería en el estado monagas que permitan a la población estudiantil proseguir estudios dentro del sistema educativo nacional

**ORGANO O ENTE EJECUTOR:**
Instituto Universitario de Tecnología de Caripito

**LOCALIZACIÓN:**
Edo. Monagas Municipios . BOLIVAR

**POLITICA**
Promover la nueva moral colectiva

| | |
|---|---|
| **Inicio** | 03/01/2011 |
| **Fin** | 30/12/2011 |

| **Monto Total Proyecto** (En Bolívares) |
|---|
| 35.480,00 |

| Financiamiento (En Bolívares) | |
|---|---|
| Aprobado Ley 2011: | 35.480,00 |
| Modificado 2011: | 0,00 |
| Aprobado Total : | 35.480,00 |
| Ejecutado Total: | 9.500,00 |

| % de Avance Físico del Proyecto | 2011 | |
|---|---|---|
| | Total | 100% |

| Fuentes de Financiamiento del Proyecto 2011 | Fuente | Ordinario | Extraordinario | Otros | |
|---|---|---|---|---|---|
| | Monto Aprobado (En Bolívares) | 35.480,00 | 0 | | 35.480,00 |

| Bien o Servicio del Proyecto (Meta Total) | Meta Física 2011 | Ejecución Física 2011 | % | Meta Financiera 2011 | Ejecución Financiera 2011 | % |
|---|---|---|---|---|---|---|
| Matricula atendida | 201 | 201 | 100 | 35.480 | 9.500 | 26,78 |

## OBJETIVO ESTRATEGICO INSTITUCIONAL

Impulsar un nuevo modelo educativo, con centro en la formación ética, dirigido a la transformación social, la comprensión de nuestras realidades y entornos, la producción socialista y que de lugar a la diversidad de necesidades y expectativas de formación

## POLITICA

Promover la nueva moral colectiva

## PROYECTO

Generación, Divulgación y Aplicación del Conocimiento

## OBJETIVO ESPECIFICO DEL PROYECTO

Favorecer la investigación, la innovación tecnológica y la generación de conocimientos que mejoren el bienestar a la población.

## MONTO DE INVERSION

Noventa y un mil cuatrocientos dieciséis bolívares con cero céntimos (Bs. 91.416,00)

## LOGROS

- Incorporación de equipos de medición para los laboratorios de electrónica.

- Adquisición de 1 GPS diferencial para las practicas de topografía.

# FICHA RESUMEN DEL PROYECTO EJECUTADO

Memoria Año 2011

## PROYECTO

**NOMBRE DEL PROYECTO:**
Generación, Divulgación y Aplicación del Conocimiento

**CODIGO NUEVAETAPA:**
111131

**OBJETIVO ESTRATÉGICO INSTITUCIONAL:**
Impulsar un nuevo modelo educativo, con centro en la formación ética, dirigido a la transformación social, la comprensión de nuestras realidades y entornos, la producción socialista y que de lugar a la diversidad de necesidades y expectativas de formación

**OBJETIVO ESTRATÉGICO NUEVA ETAPA:**
Avanzar en la conformación de la nueva estructura social.

**ENUNCIADO DEL PROYECTO:**

Fomentar la investigación como proceso formativo en el nuevo paradigma educativo

**ORGANO O ENTE EJECUTOR:**

Instituto Universitario de Tecnología de Caripito

**LOCALIZACIÓN:**

Edo. Monagas Municipios . BOLIVAR

**POLITICA**
Promover la nueva moral colectiva

| | |
|---|---|
| **Inicio** | 03/01/2011 |
| **Fin** | 30/12/2011 |

| **Monto Total Proyecto** (En Bolívares) |
|---|
| 91.416,00 |

| Financiamiento (En Bolívares) | |
|---|---|
| Aprobado Ley 2011: | 91.416,00 |
| Modificado 2011: | 0,00 |
| Aprobado Total : | 91.416,00 |
| Ejecutado Total: | 48.100,00 |

| % de Avance Físico del Proyecto | 2011 | |
|---|---|---|
| | Total | 100% |

| Fuentes de Financiamiento del Proyecto 2011 | Fuente | Ordinario | Extraordinario | Otros | |
|---|---|---|---|---|---|
| | Monto Aprobado (En Bolívares) | 91.416,00 | 0 | | 91.416,00 |

| Bien o Servicio del Proyecto (Meta Total) | Meta Física 2011 | Ejecución Física 2011 | % | Meta Financiera 2011 | Ejecución Financiera 2011 | % |
|---|---|---|---|---|---|---|
| Líneas de investigación por fortalecer y desarrollar | 200 | 200 | 100 | 91.416 | 48.100 | 52,62 |

## OBJETIVO ESTRATEGICO INSTITUCIONAL

Construcción de criterios curriculares que favorezcan la formación ética, la transformación social, la comprensión de nuestras realidades y entornos, la producción socialista y con propuestas formativas y de titulación adaptadas a la diversidad de necesidades y expectativas de formación.

## POLITICA

Promover la nueva moral colectiva

## PROYECTO

Intercambio del Conocimiento con la Sociedad

## OBJETIVO ESPECIFICO DEL PROYECTO

Promover y desarrollar actividades culturales, deportivas, educativas y socio comunitarias, a objeto de contribuir con la formación integral de la población de Caripito y otros Municipios del estado Monagas.

## MONTO DE INVERSION

Noventa y siete mil quinientos veinte bolívares con cero céntimos (Bs. 97.520,00)

## LOGROS

- Se interconecto la red de datos al edificio de PNF a través de medios inalámbricos.

- Se repotenciaron y colocaron en funcionamiento los tres laboratorios donados por IBM para los PNF.

- Conexión de computadores nuevas e impresoras a las coordinaciones de PNF.

# FICHA RESUMEN DEL PROYECTO EJECUTADO

Memoria Año 2011

## PROYECTO

**NOMBRE DEL PROYECTO:** Intercambio del Conocimiento con la Sociedad

**CODIGO NUEVAETAPA:** 111132

**OBJETIVO ESTRATÉGICO INSTITUCIONAL:**
Construcción de criterios curriculares que favorezcan la formación ética, la transformación social, la comprensión de nuestras realidades y entornos, la producción socialista y con propuestas formativas y de titulación adaptadas a la diversidad de necesidades y expectativas de formación.

**OBJETIVO ESTRATÉGICO NUEVA ETAPA:**
Avanzar en la conformación de la nueva estructura social.

**ENUNCIADO DEL PROYECTO:**
Escasos programas y proyectos que motiven el rescate y fortalecimiento de los valores eticos y morales existentes en los habitantes del Estado Monagas.

**ORGANO O ENTE EJECUTOR:**
Instituto Universitario de Tecnología de Caripito

**LOCALIZACIÓN:**
Edo. Monagas Municipios . BOLIVAR

**POLITICA**
Promover la nueva moral colectiva

| | |
|---|---|
| **Inicio** | 03/01/2011 |
| **Fin** | 30/12/2011 |

| **Monto Total Proyecto** (En Bolívares) |
|---|
| 97.520,00 |

| Financiamiento (En Bolívares) | |
|---|---|
| Aprobado Ley 2011: | 92.080,00 |
| Modificado 2011: | 5.440,00 |
| Aprobado Total : | 97.520,00 |
| Ejecutado Total: | 18.900,00 |

| % de Avance Físico del Proyecto | 2011 | |
|---|---|---|
| | Total | 100% |

| Fuentes de Financiamiento del Proyecto 2011 | Fuente | Ordinario | Extraordinario | Otros | |
|---|---|---|---|---|---|
| | Monto Aprobado (En Bolívares) | 92.080,00 | 5440 | | 97.520,00 |

| Bien o Servicio del Proyecto (Meta Total) | Meta Física 2011 | Ejecución Física 2011 | % | Meta Financiera 2011 | Ejecución Financiera 2011 | % |
|---|---|---|---|---|---|---|
| Proporcionar herramientas de formación integral en las áreas de educación, cultura, deporte y salud preventiva a los habitantes del municipio Bolívar y comunidades vecinas. | 116 | 116 | 100 | 97.520 | 18.900 | 19,38 |

## OBJETIVO ESTRATEGICO INSTITUCIONAL

Generar condiciones apropiadas para el buen desempeño estudiantil.

## POLITICA

Promover la nueva moral colectiva

## PROYECTO

Captación, Permanencia y Atención integral del estudiante.

## OBJETIVO ESPECIFICO DEL PROYECTO

Garantizar la atención integral de las y los estudiantes durante la prosecución de su proceso de formación

## MONTO DE INVERSION

Tres millones doscientos veintiséis mil ochocientos doce bolívares con cero céntimos (Bs. 3.216.812,00)

## LOGROS

- Incremento de Ayuda Directa al estudiante a 2450
- Se realizó curso intensivo con una matricula de 705 estudiantes
- Se realizo el Primer Congreso Nacional de Estudiantes de Enfermería rumbo a la Enfermería Comunitaria con una participación de 600 estudiantes

# FICHA RESUMEN DEL PROYECTO EJECUTADO

Memoria Año 2011

## PROYECTO

**NOMBRE DEL PROYECTO:** Captación, Permanencia y Atención Integral del Estudiante

**CODIGO NUEVAETAPA:** 111133

**OBJETIVO ESTRATÉGICO INSTITUCIONAL:**
Impulsar un nuevo modelo educativo, con centro en la formación ética, dirigido a la transformación social, la comprensión de nuestras realidades y entornos, la producción socialista y que de lugar a la diversidad de necesidades y expectativas de formación

**OBJETIVO ESTRATÉGICO NUEVA ETAPA:**
Avanzar en la conformación de la nueva estructura social.

**ENUNCIADO DEL PROYECTO:**
Propiciar el acceso al estudio en igualdad de condiciones a los estudiantes vulnerables a sufrir proceso de exclusión; ya que pertenecen a sectores de bajos recursos económicos y además provienen de otras regiones.

**ORGANO O ENTE EJECUTOR:**
Instituto Universitario de Tecnología de Caripito

**LOCALIZACIÓN:**
Edo. Monagas Municipios . BOLIVAR

**POLITICA**
Promover la nueva moral colectiva

| | |
|---|---|
| **Inicio** | 03/01/2011 |
| **Fin** | 30/12/2011 |

| **Monto Total Proyecto** (En Bolívares) |
|---|
| 3.216.812,00 |

| Financiamiento (En Bolívares) | |
|---|---|
| Aprobado Ley 2011: | 2.332.836,00 |
| Modificado 2011: | 883.976,00 |
| Aprobado Total : | 3.216.812,00 |
| Ejecutado Total: | 2.189.863,00 |

| % de Avance Físico del Proyecto | | |
|---|---|---|
| | 2011 | |
| | Total | 100% |

| Fuentes de Financiamiento del Proyecto 2011 | Fuente | Ordinario | Extraordinario | Otros | |
|---|---|---|---|---|---|
| | Monto Aprobado (En Bolívares) | 2.332.836,00 | 883.976,00 | | 3.216.812,00 |

| Bien o Servicio del Proyecto (Meta Total) | Meta Física 2011 | Ejecución Física 2011 | % | Meta Financiera 2011 | Ejecución Financiera 2011 | % |
|---|---|---|---|---|---|---|
| La igualdad de condiciones de las y los estudiantes debe de ser un elemento fundamental en la prestación de la atención integral; garantizando la calidad de vida de toda la población universitaria y la prosecución del proceso formativo. | 4.600 | 4.600 | 100 | 3.216.812 | 2.189.863 | 68,08 |

## OBJETIVO ESTRATEGICO INSTITUCIONAL

Impulsar un nuevo modelo educativo, con centro en la formación ética, dirigido a la transformación social, la comprensión de nuestras realidades y entornos, la producción socialista y que de lugar a la diversidad de necesidades y expectativas de formación

## POLITICA

Promover la nueva moral colectiva

## PROYECTO

Fortalecimiento y Desarrollo de la Gestión Científica, Tecnológica y Humanística

## OBJETIVO ESPECIFICO DEL PROYECTO

Favorecer la investigación, la innovación tecnológica y la generación de conocimientos que mejoren el bienestar a la población.

## MONTO DE INVERSION

Trescientos noventa y cuatro mil setecientos setenta con cero céntimos (Bs. 394.770,00)

## LOGROS

- Adecuación del sistema automatizado OPENDACE para el desarrollo de la planificación académica.

- Actualización de las mallas del PNF según lineamientos MPPES

# FICHA RESUMEN DEL PROYECTO EJECUTADO

Memoria Año 2011

## PROYECTO

**NOMBRE DEL PROYECTO:**
Fortalecimiento y Desarrollo de la Gestión Científica, Tecnologíca y Humanistica

**CODIGO NUEVAETAPA:**
111134

**OBJETIVO ESTRATÉGICO INSTITUCIONAL:**
Impulsar un nuevo modelo educativo, con centro en la formación ética, dirigido a la transformación social, la comprensión de nuestras realidades y entornos, la producción socialista y que de lugar a la diversidad de necesidades y expectativas de formación

**OBJETIVO ESTRATÉGICO NUEVA ETAPA:**
Avanzar en la conformación de la nueva estructura social.

**ENUNCIADO DEL PROYECTO:**

Debilidad en las líneas de gestión humanistica, científica y tecnológica enfocadas hacia el desarrollo institucional.

**ORGANO O ENTE EJECUTOR:**

Instituto Universitario de Tecnología de Caripito

**LOCALIZACIÓN:**
Edo. Monagas Municipios . BOLIVAR

**POLITICA**
Promover la nueva moral colectiva

| | |
|---|---|
| **Inicio** | 03/01/2011 |
| **Fin** | 30/12/2011 |

| **Monto Total Proyecto** (En Bolívares) |
|---|
| 394.770,00 |

| Financiamiento (En Bolívares) | |
|---|---|
| Aprobado Ley 2011: | 44.424,00 |
| Modificado 2011: | 350.346,00 |
| Aprobado Total : | 394.770,00 |
| Ejecutado Total: | 391.604,00 |

| % de Avance Físico del Proyecto | 2011 | |
|---|---|---|
| | Total | 100% |

| Fuentes de Financiamiento del Proyecto 2011 | Fuente | Ordinario | Extraordinario | Otros | |
|---|---|---|---|---|---|
| | Monto Aprobado (En Bolívares) | 44.424,00 | 350.346,00 | | 394.770,00 |

| Bien o Servicio del Proyecto (Meta Total) | Meta Física 2011 | Ejecución Física 2011 | % | Meta Financiera 2011 | Ejecución Financiera 2011 | % |
|---|---|---|---|---|---|---|
| Líneas de gestión humanística, científica y tecnológica por fortalecer y desarrollar | 3.200 | 3.200 | 100 | 394.770 | 391.604 | 99,2 |

## OBJETIVO ESTRATEGICO INSTITUCIONAL

Formar un recurso humano altamente calificado en las áreas prioritarias que demanda la región con el fin de asegurar la incorporación al mercado laborar y/o prosecución de estudios.

## POLITICA

Promover la nueva moral colectiva

## PROYECTO

Desarrollo y Fortalecimiento de la Infraestructura y Bienes Nacionales

## OBJETIVO ESPECIFICO DEL PROYECTO

Garantizar los recursos para el mantenimiento y fortalecimiento de la planta física y los servicios generales.

## MONTO DE INVERSION

Siete millones quinientos cincuenta y un mil seiscientos cuatro bolívares con cero céntimos (Bs. 7.551.604,00)

## LOGROS

- Ampliación del laboratorio de soldadura.
- Ampliación del área de tornos con la incorporación de tres nuevos equipos
- Remodelación de la sala de CAD-CAN.

# FICHA RESUMEN DEL PROYECTO EJECUTADO

Memoria Año 2011

## PROYECTO

**NOMBRE DEL PROYECTO:**
Desarrollo y Mantenimiento de la Infraestructura y Bienes Nacionales

**CODIGO NUEVAETAPA:**
111135

**OBJETIVO ESTRATÉGICO INSTITUCIONAL:**
Formar un recurso humano altamente calificado en las áreas prioritarias que demanda la región con el fin de asegurar la incorporación al mercado laborar y/o prosecución de estudios.

**OBJETIVO ESTRATÉGICO NUEVA ETAPA:**
Avanzar en la conformación de la nueva estructura social.

**ENUNCIADO DEL PROYECTO:**

Planta física inadecuada para el óptimo funcionamiento institucional

**ORGANO O ENTE EJECUTOR:**

Instituto Universitario de Tecnología de Caripito

**LOCALIZACIÓN:**
Edo. Monagas Municipios . BOLIVAR

**POLITICA**
Promover la nueva moral colectiva

| | |
|---|---|
| **Inicio** | 03/01/2011 |
| **Fin** | 30/12/2011 |

| **Monto Total Proyecto** (En Bolívares) |
|---|
| 7.551.604,00 |

| Financiamiento (En Bolívares) | |
|---|---|
| Aprobado Ley 2011: | 4.820.524,00 |
| Modificado 2011: | 2.731.080,00 |
| Aprobado Total : | 7.551.604,00 |
| Ejecutado Total: | 6.580.891,00 |

| % de Avance Físico del Proyecto | 2011 | |
|---|---|---|
| | Total | 100% |

| Fuentes de Financiamiento del Proyecto 2011 | Fuente | Ordinario | Extraordinario | Otros | |
|---|---|---|---|---|---|
| | Monto Aprobado (En Bolívares) | 4.620.524,00 | 2731080 | | 7.351.604,00 |

| Bien o Servicio del Proyecto (Meta Total) | Meta Física 2011 | Ejecución Física 2011 | % | Meta Financiera 2011 | Ejecución Financiera 2011 | % |
|---|---|---|---|---|---|---|
| Plan de mantenimiento preventivo y correctivo de la planta física | 200 | 200 | 100 | 7.351.604 | 6.580.891 | 89,52 |

## 4. PRESUPUESTO CONSOLIDADO 2011

### CUADRO Nº 3

### Consolidado de Ingresos Devengados y Recaudados

| Concepto | Ingreso Devengado | Ingresos Recaudados |
|---|---|---|
| **Presupuesto Ley 2011** | **38.767.978,00** | **38.767.978,00** |
| **Créditos Adicionales** | **24.215.798,88** | **24.215.798,88** |
| **Ingresos Propios** | | |
| **Otros** | | |
| **TOTAL** | **62.983.776,88** | **62.983.776,88** |

**Fuente: Instituto Universitario de Tecnología Caripito**

### CUADRO Nº 4

| Partida | Total Presupuesto Ley | Total Créditos Adicionales | Total Ejecución |
|---|---|---|---|
| **401** | 32.720.853,00 | 15.278.837,65 | 47.999.690,65 |
| **402** | 648.471,00 | 2.169.294,53 | 2.817.765,53 |
| **403** | 2.974.974,00 | 2.260.927,80 | 5.235.901,80 |
| **404** | 59.760,00 | 2.094.756,86 | 2.154.516,86 |
| **407** | 2.363.920,00 | 1.937.717,04 | 4.301.637,04 |
| **411** | 0,00 | 474.265,00 | 474.265,00 |
| **Total** | **38.767.978,00** | **24.215.798,88** | **62.983.776,88** |

**Fuente: Instituto Universitario de Tecnología Caripito**

## 5. LÍNEAS Y PLANES DE ACCIÓN A SER CONSIDERADOS PARA EL EJERCICIO FISCAL 2012.

Para el ejercicio fiscal 2012, la institución formuló nueve (9) proyectos, los cuales están establecidos en la estructura de proyectos del sector universitarios, tal como se detalla a continuación:

## CUADRO Nº 5

| Nº | Proyecto 2012 | Monto |
|---|---|---|
| **1** | Programas Nacionales de Formación | 15.706.919,00 |
| **2** | Formación en Carrera | 3.755.305,00 |
| **3** | Formación de Postgrado o Estudios Avanzados | 1.189.752,00 |
| **4** | Investigación, Innovación y Gestión del Conocimiento | 572.600,00 |
| **5** | Sistema de Recursos para la Formación e Intercambio Académico. | 260.000,00 |
| **6** | Sistemas de Apoyo al Desarrollo Estudiantil | 5.798.448,00 |
| **7** | Intercambio y Gestión del Conocimiento con la Sociedad | 650.000,00 |
| **8** | Desarrollo y Mantenimiento de Infraestructura Física | 11.027.303,00 |
| **9** | Territorialización y Municipalización de la Educación Universitaria | 2.888.326,00 |
| **TOTAL** | | **41.848.653,00** |

**Fuente: Plan Operativo Anual (POA) 2012**

## CUADRO Nº 6

| Nº | Acciones Centralizadas 2012 | Monto |
|---|---|---|
| **1** | Dirección y Coordinación de los Gastos de los Trabajadores | 17.379.166,00 |
| **2** | Gestión Administrativa | 1.001.502,00 |
| **3** | Previsión y Protección Social | 6.230.535,00 |
| **TOTAL** | | **24.611.203,00** |

**Fuente: Plan Operativo Anual (POA) 2012**

## CUADRO Nº 7

| Nº | Total Presupuesto Ley 2012 | Monto |
|---|---|---|
| **1** | Proyectos | 41.848.653,00 |
| **2** | Acciones Centralizadas | 24.611.203,00 |
| **TOTAL** | | **66.459.856,00** |

**Fuente: Plan Operativo Anual (POA) 2012**

***INSTITUTO UNIVERSITARIO DE TECNOLOGÍA DEL ESTADO BOLÍVAR***

**DIRECTORIO**

Coordinadora De La Comisión Organiza……. Irasema Caraballo

Subdirección Académica…….…..... Francis Tineo

Subdirección Administrativa……..... María Luisa González

**PARTE I**

**MEMORIA**

## 1. MARCO NORMATIVO INSTITUCIONAL

El INSTITUTO UNIVERSITARIO DE TECNOLOGÍA DEL ESTADO BOLÍVAR (IUTEB) fue creado por el Presidente de la República Bolivariana de Venezuela, Ciudadano HUGO CHAVEZ FRIAS el 26 de Enero de 2001 mediante el Decreto Presidencial Nº 1.186.

El 19 de octubre de 2001, mediante Resolución Presidencial Nº 367, fue designada la Comisión Organizadora integrada por:

1 Ingeniero Javier García (Coordinador)
2 Profesor Pedro Sampson
3 Doctor Rudy Castillo
4 Ingeniero Jesús Herrera.

El 27 de noviembre de 2001 se inician las actividades con una matrícula de 600 estudiantes quienes participan en un Curso Introductorio del cual deriva la matrícula final de 487 estudiantes que inician de inmediato el primer semestre.

Cumplidas las funciones de la Comisión Organizadora, el Ministerio de Educación Superior procedió al nombramiento de una nueva comisión denominada **COMISIÓN DE MODERNIZACIÓN Y TRANSFORMACIÓN DEL IUTEB**, mediante Resolución Nº 085, de fecha 26 de julio de 2002, publicada en Gaceta Oficial Nº 37.503, en fecha 12 de agosto de 2002, la cual quedó integrada por los siguientes ciudadanos:

1 Profesor Pedro Sampson Williams (Coordinador)
2 Profesora Irasema Caraballo
3 Doctor Rudy Castillo Mirabal

Esta comisión fue modificada mediante Resolución Nº 1730, de fecha 15 de agosto 2006, publicada en Gaceta Oficial Nº 38500, en fecha 15 de agosto del 2006, la cual quedó integrada por los siguientes ciudadanos:

1 Profesor Pedro Sampson Williams (Coordinador)
2 Profesora Irasema Caraballo (Subdirectora Académica)
3 Profesor Luís Alberto Álvarez Fermín (Subdirector Administrativo).

Esta comisión fue modificada mediante Resolución Nº 3.695, de fecha 16 de Junio 2009, publicada en Gaceta Oficial Nº 39.201, en fecha 16 de Junio del 2009, la cual quedó integrada por los siguientes ciudadanos:

1 Profesora Irasema Caraballo (Coordinadora).

Esta comisión fue modificada mediante Resolución Nº 238, de fecha 15 de abril 2010, publicada en Gaceta Oficial N 39.404, en fecha 15 de abril 2010, la cual quedó integrada por los siguientes ciudadanos:

1 Irasema Caraballo R. (Coordinadora)
2 Francis Yolanda Tineo Limpio (Sub-Directora Administrativa)
3 María Luisa González Gutiérrez (Sub-Directora Académica)

El IUTEB se rige por el Reglamento de los Institutos y Colegios Universitarios emitido mediante Decreto Presidencial Nº 865 de fecha 27 de septiembre de 1.995, promulgado por el entonces Presidente de la República, Dr. Rafael Caldera y publicado en la Gaceta Oficial de la República de Venezuela Nº 4.495 de fecha 31 de octubre de 1995.

El IUTEB tiene una sede en el Casco Histórico de Ciudad Bolívar. Dirección: Calle Igualdad entre calle El Progreso y Rosario Nº 28, Edificio IUTEB, Parroquia Catedral, Municipio Heres.

El IUTEB es una institución que forma parte del Subsistema de Educación Superior de la República Bolivariana de Venezuela con facultad para otorgar títulos de pregrado de Técnico Superior Universitario (TSU) de tres (3) años de colegiatura y de Especialista Técnico de postgrado.

A la fecha el IUTEB imparte las siguientes carreras:

**TÉCNICO SUPERIOR EN:** Electricidad, Geología y Minas, Mantenimiento y Sistemas Industriales.

**PROGRAMAS NACIONALES DE FORMACIÓN:** Técnico Superior y/ó Ingeniero en: Electricidad, Informática, Geociencia, Mecánica, Mantenimiento y Sistemas de calidad y Ambiente.

## VISIÓN

El Instituto Universitario de Tecnología del Estado Bolívar es una institución Universitaria que promueve la búsqueda de la verdad, la generación del conocimiento y el asentamiento de los valores transcendentales del hombre a través de la Docencia, Investigación y Extensión garantizando la formación de un profesional técnico crítico, actualizado, constructivo y pertinente que con su acción creadora coadyuve a elevar el desarrollo armónico que requiere la región Guayana en particular, y Venezuela en general.

## MISIÓN

El Instituto Universitario de Tecnología de Estado Bolívar es una institución Universitaria de excelencia académica que enmarca en las políticas del Estado venezolano y teniendo como eje fundamental el bienestar del hombre, está destinada a formar las generaciones de profesionales en el sector técnico que requiere la región Guayana en particular y Venezuela en general, garantizando un alto nivel de desempeño en las funciones de Investigación y extensión, con acciones específicas destinadas a vincularse con el sector productivo, de gestión local y de desarrollo comunal, para que de manera conjunta enfrentar los retos tecnológicos y socio-económicos que promuevan de manera sustentable y en armonía con el medio ambiente el desarrollo armónico de la región y el país.

## 2. ESTRUCTURA ORGANIZATIVA-(ORGANIGRAMA)

El Instituto Universitario de Tecnología del Estado Bolívar estará organizado en forma matricial, basado en la organización y administración por proyectos.

La estructura organizativa matricial del Instituto estará conformada por Unidades Sustantivas, Unidades Encargada de Velar por la Eficiente Ejecución de Proyectos y las Unidades de Apoyo Técnico Logístico. Las Unidades Sustantivas se definen como aquellas responsables de ejecutar los proyectos en la Institución; las Unidades Encargadas de Velar por la Eficiente Ejecución de Proyectos son todas aquellas que supervisan y controlan el cumplimiento de los objetivos de cada proyecto Institucional y por Unidades de Apoyo Técnico Logístico las encargadas de apoyar la gestión de los proyectos a través de sus funciones operativas.

El nivel de responsabilidad funcional de las unidades de la Institución estará agrupada en la Dirección, Sub Direcciones, Divisiones, Secciones y Unidades; tomando en cuenta el siguiente criterio:

- División: Tercera subdivisión administrativa de la Institución la cual se encarga de coordinar y canalizar el funcionamiento de las actividades entre la Alta Dirección y el Nivel Operativo.
- Departamento: Cuarta subdivisión administrativa de la Institución a través de la cual se materializan las acciones para cumplir con las funciones operativas y de docencia.
- Sección: Quinta subdivisión administrativa de la organización, sirve de apoyo al departamento y está constituida por un conjunto de empleados con un empleado responsable.
- Unidad: Sexta subdivisión administrativa, desempeñados por un grupo de personas organizados en forma jerárquica, que cumplen funciones que le son propias a esta jerarquía para el logro de los objetivos de la organización.

Las normas, políticas, planes y todo tipo de información serán comunicadas al personal de la Institución, utilizando las normas y procedimientos establecidos para las comunicaciones internas.

Establecer nuevas orientaciones y modernos sistemas de aprendizaje y estructuras del medio social.

## ORGANIGRAMA

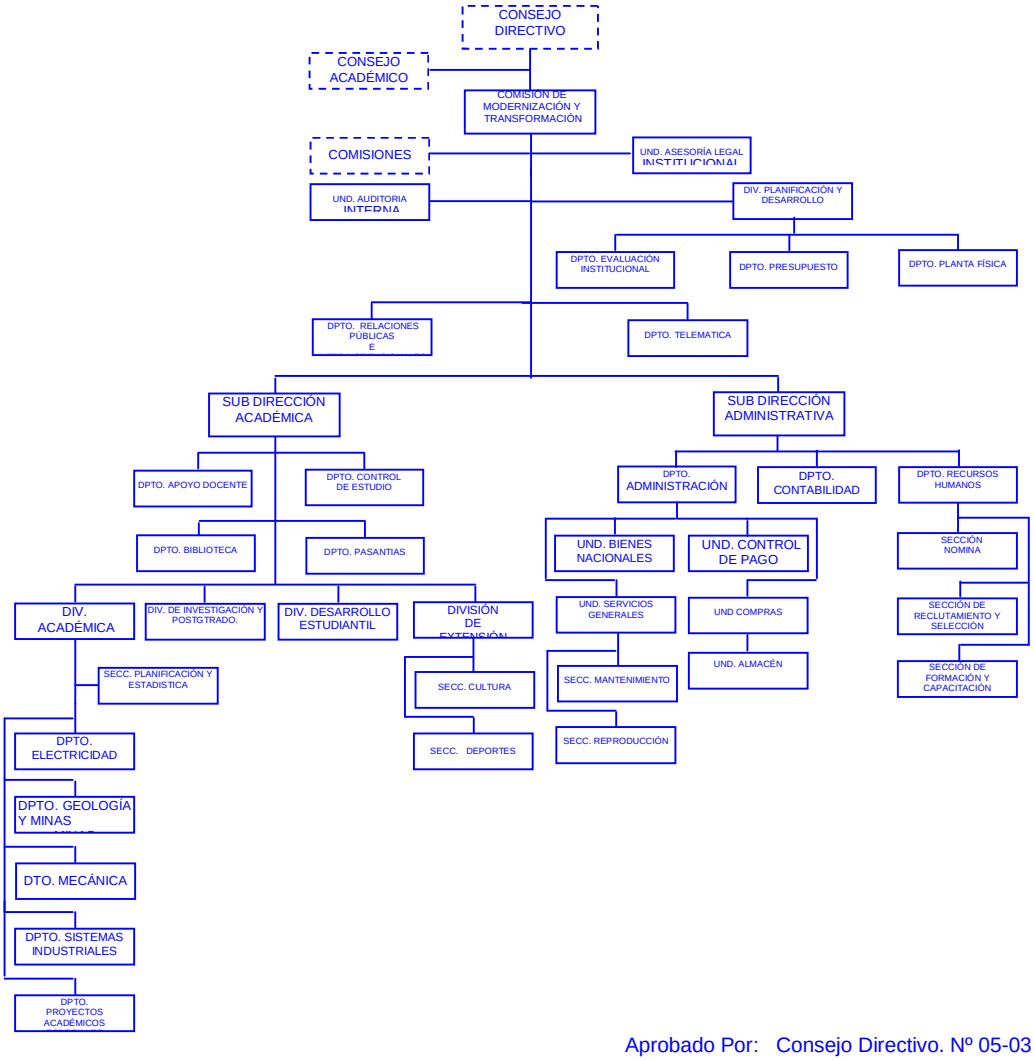


Aprobado Por: Consejo Directivo. Nº 05-03
De Fecha: 11/08/2003

## 3. LÍNEAS DE ACCIÓN Y LOGROS MÁS RESALTANTES EN PROYECTOS Y ACCIONES CENTRALIZADAS

## OBJETIVOS ESTRATÉGICO INSTITUCIONAL

Fortalecer la integridad y proyección de la comunidad universitaria con la creación de estrategias que permitan el rendimiento en la formación del talento humano requerido para la Región.

**POLITICA**

Garantizar la permanencia y prosecución en el sistema educativo.

**PROYECTO**

Carreras Cortas.

**OBJETIVO ESPECIFICO DEL PROYECTO**

Formar profesionales universitarios capacitados a fin de incrementar la eficiencia y productividad laboral.

**MONTO DE INVERSIÓN**

Diecisiete Millones Trescientos Setenta y Dos Mil Ochocientos Noventa con cero céntimos (Bs. 17.372.890,00)

**LOGROS**

Graduación de 131 Técnicos Superiores Universitarios en las diferentes carreras y menciones que ofrece la Institución.

# FICHA RESUMEN DE PROYECTO EJECUTADO

Memoria Año 2011

## PROYECTO

**NOMBRE DEL PROYECTO:** **CODIGO NUEVA ETAPA:** **111219**

Carreras Cortas

**OBJETIVO ESTRATÉGICO INSTITUCIONAL:**

Fortalecer la integridad y proyección de la comunidad universitaria con la creación de estrategias que permitan el rendimiento en la formación del talento humano requerido para la región.

**OBJETIVO ESTRATÉGICO NUEVA ETAPA:**

Avanzar en la conformación de la nueva estructura social

**ENUNCIADO DEL PROYECTO:**

Garantizar el disfrute de los derechos sociales el acceso y permanencia al sistema educativo de forma universal y equitativa

**ÓRGANO O ENTE EJECUTOR:**

Instituto Universitario de Tecnología del Estado Bolívar

**LOCALIZACIÓN:**

Edo. Bolívar MP. HERES

**POLITICA**

Promover la Nueva Moral Colectiva

| | | | |
|---|---|---|---|
| **Inicio** | 01/01/2011 | **Monto Total Proyecto** (En Bolívares) | |
| **Fin** | 31/12/2011 | 17.372.890,00 | |

| | | |
|---|---|---|
| % de Avance Físico del Proyecto | 2011 | 100% |
| | Total | 100% |

Financiamiento (En Bolívares)

| | |
|---|---|
| Aprobado Ley 2011: | 9.778.000,00 |
| Modificado 2011: | 10.873.653,00 |
| Aprobado Total : | 20.651.653,00 |
| Ejecutado Total: | 17.372.890,00 |

| | Fuente | Ordinario | Extraordinario | Otros | |
|---|---|---|---|---|---|
| Fuentes de Financiamiento del Proyecto 2011 | Monto Aprobado (En Bolívares) | 9.778.000,00 | 10.873.653,00 | | 20.651.653,00 |

| Bien o Servicio del Proyecto (Meta Total) | Meta Física 2011 | Ejecución Física 2011 | % | Meta Financiera 2011 | Ejecución Financiera 2011 | % |
|---|---|---|---|---|---|---|
| Formación de profesionales en carreras cortas (T.S.U) | 5 | 5 | 100 | 9.778.000,00 | 17.372.890,00 | 100% |

**Fuente:** Instituto Universitario de Tecnología del Estado Bolívar 2011

## OBJETIVOS ESTRATÉGICO INSTITUCIONAL

Fortalecer la integridad y proyección de la comunidad universitaria con la creación de estrategias que permitan el rendimiento en la formación de talento humano requerido para la Región

## POLITICA

Garantizar la permanencia y prosecución en el sistema educativo.

## PROYECTO

Programas Nacionales de Formación.

## OBJETIVO ESPECIFICO DEL PROYECTO

Formar profesionales universitarios capacitados a fin de incrementar la eficiencia y productividad laboral.

## MONTO DE INVERSIÓN

Ochocientos Veinte Mil Cuatrocientos Dos Bolívares con cero céntimos (Bs. 820.402,00).

## LOGROS

Graduación de 817 en los Programas Nacionales de Formación en las diferentes carreras que ofrece la Institución.

# FICHA RESUMEN DE PROYECTO EJECUTADO

Memoria Año 2011

## PROYECTO

**NOMBRE DEL PROYECTO:** **CODIGO NUEVA ETAPA:** **111308**

Programas Nacionales de Formación

**OBJETIVO ESTRATÉGICO INSTITUCIONAL:**

Fortalecer la integridad y proyección de la comunidad universitaria con la creación de estrategias que permitan el rendimiento en la formación de talento humano requerido para la región.

**OBJETIVO ESTRATÉGICO NUEVA ETAPA:**

Avanzar en la conformación de la nueva estructura social

**ENUNCIADO DEL PROYECTO:**

Garantizar el disfrute de los derechos sociales de forma universal y equitativa el acceso y permanencia al sistema educativo.

**ÓRGANO O ENTE EJECUTOR:**

Instituto Universitario de Tecnología del Estado Bolívar

**LOCALIZACIÓN:**

Edo. Bolívar MP. HERES

**POLITICA**

Promover la Nueva Moral Colectiva

| | | | |
|---|---|---|---|
| **Inicio** | 01/01/2011 | **Monto Total Proyecto** (En Bolívares) | |
| **Fin** | 31/12/2011 | 1.089.587,45 | |

| | | |
|---|---|---|
| % de Avance Físico del Proyecto | 2011 | 100% |
| | Total | 100% |

Financiamiento (En Bolívares)

| | |
|---|---|
| Aprobado Ley 2011: | 1.868.180,00 |
| Modificado 2011: | (778.592,55) |
| Aprobado Total : | 1.089.587,45 |
| Ejecutado Total: | 820.402,00 |

| Fuentes de Financiamiento del Proyecto 2011 | Fuente | Ordinario | Extraordinario | Otros | |
|---|---|---|---|---|---|
| | Monto Aprobado (En Bolívares) | 1.868.180,00 | | | 1.868.180,00 |

| Bien o Servicio del Proyecto (Meta Total) | Meta Física 2011 | Ejecución Física 2011 | % | Meta Financiera 2011 | Ejecución Financiera 2011 | % |
|---|---|---|---|---|---|---|
| Formación de Profesionales P.N.F. ( PROGRAMA NACIONAL DE FORMACION) | 12 | 8 | 66 | 1.868.180,00 | 820.402,00 | 44 |

**Fuente:** Instituto Universitario de Tecnología del Estado Bolívar 2011

## PRESENTACIÓN DE TABLA Y/O GRÁFICOS

**CUADRO Nº 2**

RESUMEN MATRÍCULA DE PREGRADO
2011

| Área de Conocimiento | Matrícula |
|---|---|
| ELECTRICIDAD | 55 |
| GEOLOGÍA Y MINAS | 144 |
| MECÁNICA | 65 |
| SISTEMAS INDUSTRIALES | 105 |
| PNF ELECTRICIDAD | 683 |
| PNF GEOCIENCIAS | 228 |
| PNF INFORMÁTICA | 604 |
| PNF MANTENIMIENTO | 1.263 |
| PNF MECÁNICA | 702 |
| PNF SISTEMAS DE CALIDAD Y AMBIENTE | 40 |
| **TOTAL** | **3.889** |

**Fuente:** Instituto Universitario de Tecnología del Estado Bolívar (2011)

**Gráfico N° 1**

**RESUMEN MATRÍCULA DE PREGRADO 2011**

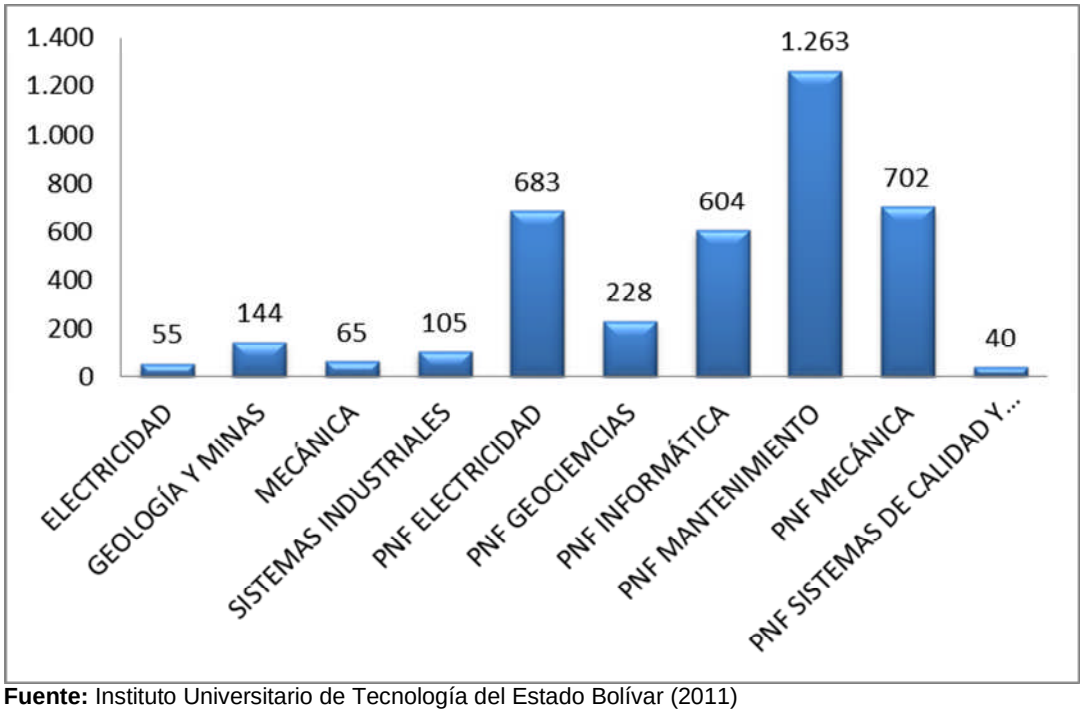


**Fuente:** Instituto Universitario de Tecnología del Estado Bolívar (2011)

**Gráfico N° 2**

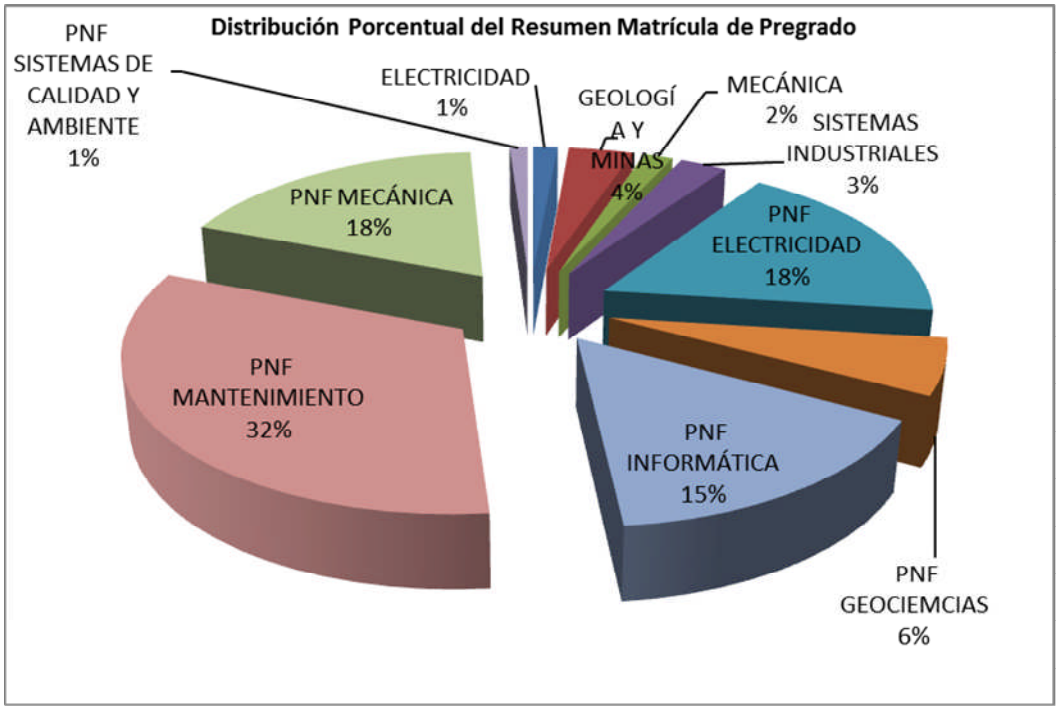


**Fuente:** Instituto Universitario de Tecnología del Estado Bolívar (2011)

## PRESENTACIÓN DE TABLA Y/O GRÁFICOS
## CUADRO N° 2.1

NUEVOS INSCRITOS POR AREAS DE CONOCIMIENTO
AÑO 2011

| Área de Conocimiento | Matrícula |
|---|---|
| PNF ELECTRICIDAD | 121 |
| PNF GEOCIENCIAS | 128 |
| PNF INFORMÁTICA | 103 |
| PNF MANTENIMIENTO | 133 |
| PNF MECÁNICA | 117 |
| PNF SISTEMAS DE CALIDAD Y AMBIENTE | 40 |
| **TOTAL** | **642** |

**Fuente:** Instituto Universitario de Tecnología del Estado Bolívar (2011)

**Gráfico N° 2**
**RESUMEN NUEVOS INGRESOS DE PREGRADO**

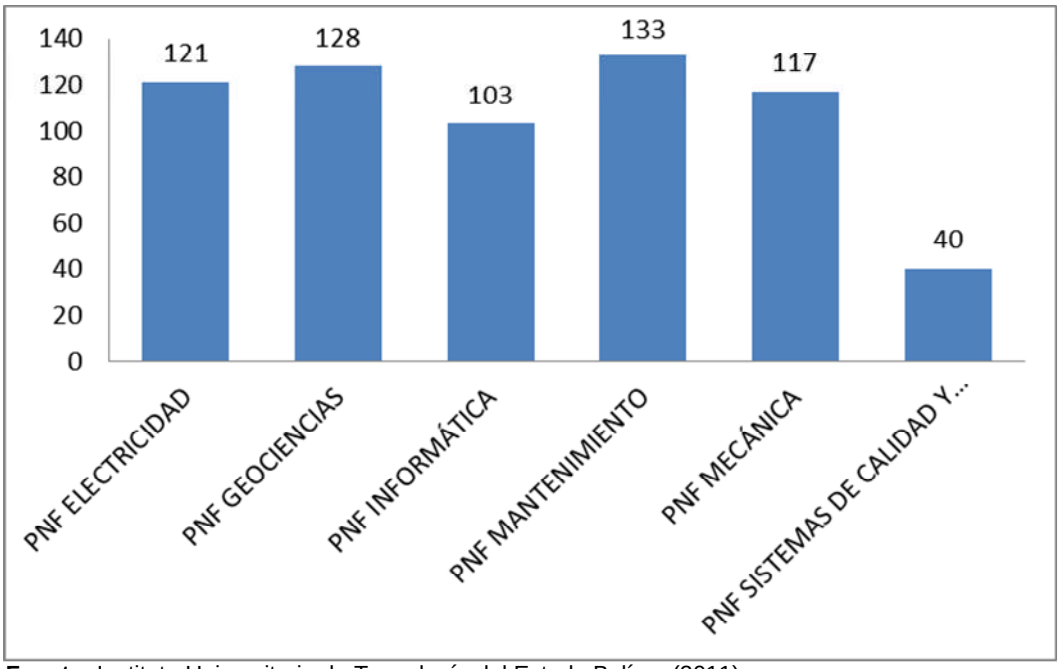


**Fuente:** Instituto Universitario de Tecnología del Estado Bolívar (2011)

**Gráfico N° 3**

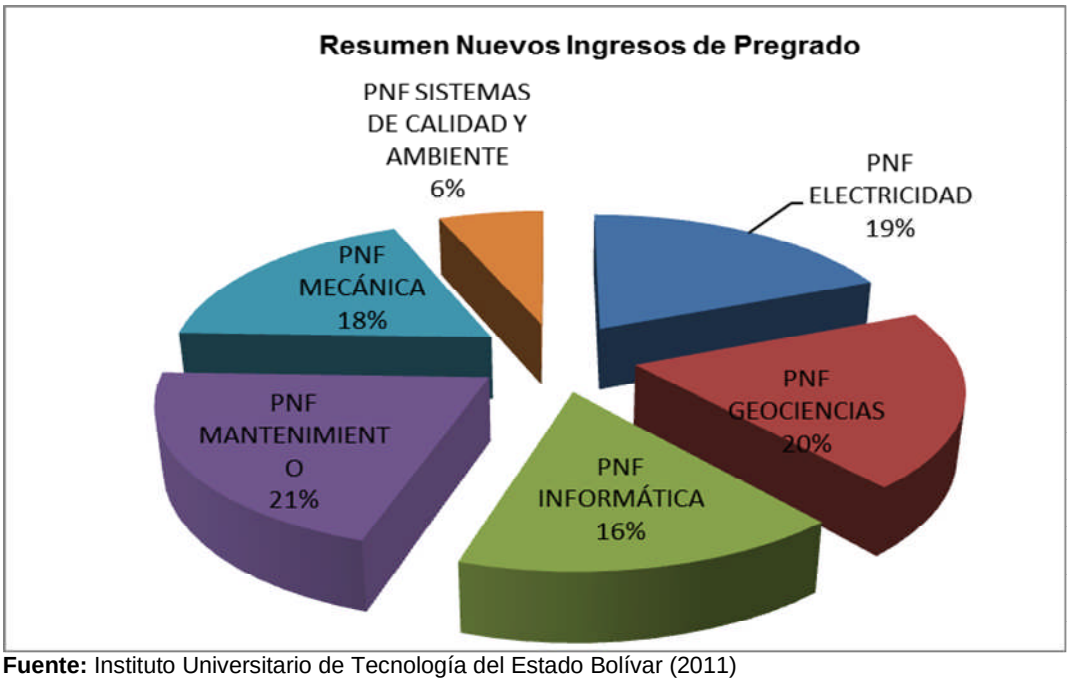


**Fuente:** Instituto Universitario de Tecnología del Estado Bolívar (2011)

## OBJETIVOS ESTRATÉGICO INSTITUCIONAL

Construir la patria nueva y con ello la necesidad de dependencia cultural y tecnológica elevando el nivel educativo de la población.

## POLITICA

Garantizar la permanencia y prosecución en el sistema educativo.

## PROYECTO

Apoyo a la Misión Sucre.

## OBJETIVO ESPECIFICO DEL PROYECTO

Formar ciudadanos en Geología y Minas con una cultura política basada en una conciencia socialista.

## MONTO DE INVERSIÓN

Tres Mil Trescientos Veinticinco Bolívares con cero céntimos (Bs. 3.325,00)

# FICHA RESUMEN DE PROYECTO EJECUTADO

Memoria Año 2011

## PROYECTO

**NOMBRE DEL PROYECTO:** **CODIGO NUEVAETAPA:** **111418**

Apoyo a la Misión Sucre

**OBJETIVO ESTRATÉGICO INSTITUCIONAL:**

Construir la patria nueva y con ello la necesidad de dependencia cultural y tecnológica elevando el nivel educativo de la población

**OBJETIVO ESTRATÉGICO NUEVA ETAPA:**

Avanzar en la conformación de la nueva estructura social

**ENUNCIADO DEL PROYECTO:**

Apoyo Académico y acreditación de la Misión Sucre, garantizando la integración, actualización y adecuación curricular.

**ÓRGANO O ENTE EJECUTOR:**

Instituto Universitario de Tecnología del Estado Bolívar

**LOCALIZACIÓN:**

Edo. Bolívar MP. HERES

**POLITICA**

Promover la Nueva Moral Colectiva

| | | | |
|---|---|---|---|
| **Inicio** | 01/01/2011 | **Monto Total Proyecto** (En Bolívares) | |
| **Fin** | 31/12/2011 | 14.650,00 | |

| | | |
|---|---|---|
| % de Avance Físico del Proyecto | 2011 | 100% |
| | Total | 100% |

Financiamiento (En Bolívares)

| | |
|---|---|
| Aprobado Ley 2011: | 14.650,00 |
| Modificado 2011: | |
| Aprobado Total : | 14.650,00 |
| Ejecutado Total: | 3.325,00 |

| | Fuente | Ordinario | Extraordinario | Otros | |
|---|---|---|---|---|---|
| Fuentes de Financiamiento del Proyecto 2011 | Monto Aprobado (En Bolívares) | 14.650,00 | | | 14.650,00 |

| Bien o Servicio del Proyecto (Meta Total) | Meta Física 2011 | Ejecución Física 2011 | % | Meta Financiera 2011 | Ejecución Financiera 2011 | % |
|---|---|---|---|---|---|---|
| Egresados en Pregrado | 7 | 3 | 42 | 14.650,00 | 3.325,00 | 22 |

**Fuente**: Instituto Universitario de Tecnología del Estado Bolívar 2011

## OBJETIVOS ESTRATÉGICO INSTITUCIONAL

Fomentar la Ciencia y la Tecnología al servicio del desarrollo Nacional y reducir diferencias en el acceso al conocimiento

## POLITICA

Fomentar la actualización permanente de nuestro pueblo en el entendimiento del mundo contemporáneo.

## PROYECTO

Formación de Postgrado.

## OBJETIVO ESPECIFICO DEL PROYECTO

Tiene como finalidad la formación de especialistas que contribuyan a la transformación social, mediante la apropiación, adecuación, creación e innovación de conocimientos científicos, tecnológicos y culturales.

## MONTO DE INVERSIÓN

Noventa y Nueve Mil Seiscientos Noventa y Tres con cero céntimos

(Bs. 99.693,00).

## LOGROS

La División de Investigación y Postgrado ha logrado velar por el desarrollo, realización y programación de estudios de postgrado dirigidos al personal encargado de la formación de los futuros profesionales y fomentar la investigación e innovación institucional.

El personal docente del Instituto se encuentra en un proceso constante de superación en lo concerniente a estudios de postgrado.

# FICHA RESUMEN DE PROYECTO EJECUTADO

Memoria Año 2011

## PROYECTO

**NOMBRE DEL PROYECTO:** **CODIGO NUEVAETAPA:** **111458**

Formación de Postgrado

**OBJETIVO ESTRATÉGICO INSTITUCIONAL:**

Fomentar la ciencia y la tecnología al servicio del desarrollo nacional y reducir diferencias en el acceso al conocimiento

**OBJETIVO ESTRATÉGICO NUEVA ETAPA:**

Avanzar en la conformación de la nueva estructura social

**ENUNCIADO DEL PROYECTO:**

Tiene como finalidad la formación de especialistas que contribuyan a la transformación Social. mediante la apropiación adecuada, creación e innovación de conocimientos científicos, tecnológicos y culturales.

**ÓRGANO O ENTE EJECUTOR:**

Instituto Universitario de Tecnología del Estado Bolívar

**LOCALIZACIÓN:**

Edo. Bolívar MP. HERES

**POLITICA**

Promover la Nueva Moral Colectiva

| | | | |
|---|---|---|---|
| **Inicio** | 01/01/2011 | **Monto Total Proyecto** (En Bolívares) | |
| **Fin** | 31/12/2011 | 182.814,00 | |

| | | |
|---|---|---|
| % de Avance Físico del Proyecto | 2011 | 100% |
| | Total | 100% |

Financiamiento (En Bolívares)

| | |
|---|---|
| Aprobado Ley 2011: | 100.537,00 |
| Modificado 2011: | 28.277,00 |
| Aprobado Total : | 128.814,00 |
| Ejecutado Total: | 99.693,00 |

| | Fuente | Ordinario | Extraordinario | Otros | |
|---|---|---|---|---|---|
| Fuentes de Financiamiento del Proyecto 2011 | Monto Aprobado (En Bolívares) | 100.537,00 | 28.277,00 | | 128.814,00 |

| Bien o Servicio del Proyecto (Meta Total) | Meta Física 2011 | Ejecución Física 2011 | % | Meta Financiera 2011 | Ejecución Financiera 2011 | % |
|---|---|---|---|---|---|---|
| Egresados en Pregrado | 8 | 6 | 75 | 100.537,00 | 99.623,00 | 99 |

**Fuente**: Instituto Universitario de Tecnología del Estado Bolívar 2011

## OBJETIVOS ESTRATÉGICO INSTITUCIONAL

Fomentar la Ciencia y la Tecnología al servicio del desarrollo Nacional y reducir diferencias en el acceso al conocimiento.

## POLITICA

Garantizar los accesos al conocimiento para universalizar la educación superior con pertinencia.

## PROYECTO

Generación, Divulgación y Aplicación del Conocimiento.

## OBJETIVO ESPECIFICO DEL PROYECTO

Busca vincular los procesos de formación, investigación y desarrollo tecnológico con los proyectos estratégicos de la Nación dirigidos a la soberanía política, tecnológica, económica y cultural para la construcción de un nuevo modelo productivo.

## MONTO DE INVERSIÓN

Cuarenta y Siete Mil Quinientos Ochenta y Dos Bolívares con cero céntimos (Bs. 47.582,00).

# FICHA RESUMEN DE PROYECTO EJECUTADO

Memoria Año 2011

## PROYECTO

**NOMBRE DEL PROYECTO:** **CODIGO NUEVAETAPA:** **111474**

Generación, Divulgación y Aplicación del Conocimiento

**OBJETIVO ESTRATÉGICO INSTITUCIONAL:**

Fomentar la ciencia y la tecnología al servicio del desarrollo nacional y reducir diferencias en el acceso al conocimiento

**OBJETIVO ESTRATÉGICO NUEVA ETAPA:**

Avanzar en la conformación de la nueva estructura social

**ENUNCIADO DEL PROYECTO:**

Buscar vincular los procesos de formación, investigación y desarrollo tecnológico con los proyectos estratégicos de la Nación dirigidos a la Soberanía Política, Tecnología, Económica y Cultural para la construcción de un nuevo modelo productivo.

**ÓRGANO O ENTE EJECUTOR:**

Instituto Universitario de Tecnología del Estado Bolívar

**LOCALIZACIÓN:**

Edo. Bolívar MP. HERES

**POLITICA**

Promover la Nueva Moral Colectiva

| | | | |
|---|---|---|---|
| **Inicio** | 01/01/2011 | **Monto Total Proyecto** (En Bolívares) | |
| **Fin** | 31/12/2011 | 57.169,00 | |

| Financiamiento (En Bolívares) | |
|---|---|
| Aprobado Ley 2011: | 51.000,00 |
| Modificado 2011: | 6.169,00 |
| Aprobado Total : | 57.169,00 |
| Ejecutado Total: | 47.582,00 |

| | | |
|---|---|---|
| % de Avance Físico del Proyecto | 2011 | 100% |
| | Total | 100% |

| | Fuente | Ordinario | Extraordinario | Otros | |
|---|---|---|---|---|---|
| Fuentes de Financiamiento del Proyecto 2011 | Monto Aprobado (En Bolívares) | 51.000,00 | 3.881,00 | | 54.881,00 |

| Bien o Servicio del Proyecto (Meta Total) | Meta Física 2011 | Ejecución Física 2011 | % | Meta Financiera 2011 | Ejecución Financiera 2011 | % |
|---|---|---|---|---|---|---|
| Formular Proyectos de Investigación que permitan solucionar problemas en la Comunidad. | 7 | 1 | 14 | 51.000,00 | 47.582,00 | 72 |

**Fuente**: Instituto Universitario de Tecnología del Estado Bolívar 2011

## OBJETIVOS ESTRATÉGICO

Vincular a la comunidad con el ejercicio profesional a lo largo de todo el trayecto formativo, así como fomentar, promover y difundir todas las expresiones y representaciones con los diversos ámbitos del ser humano, intelectuales, culturales, deportivos y el abordaje de los problemas en el contenido real con la participación de diferentes actores.

## POLITICA

Garantizar la permanencia y prosecución en el sistema educativo.

## PROYECTO

Intercambio del Conocimiento con la Comunidad.

## OBJETIVO ESPECIFICO DEL PROYECTO

Gestión y coordinación académica de la vinculación social. Proyección Social. Asistencia Profesional y Técnica Divulgación Educación Permanente Desarrollo Deportivo Desarrollo Cultural

## MONTO DE INVERSIÓN

Un Millón Quinientos Cincuenta y Cuatro Mil Setecientos Noventa y Ochos Bolívares con cero céntimos (Bs. 1.554.798,00).

# FICHA RESUMEN DE PROYECTO EJECUTADO

Memoria Año 2011

## PROYECTO

**NOMBRE DEL PROYECTO:** **CODIGO NUEVAETAPA:** **112097**

Intercambio del Conocimiento con la Comunidad

**OBJETIVO ESTRATÉGICO INSTITUCIONAL:**

Vincular a la comunidad con el ejercicio profesional a lo largo de todo el trayecto formativo, así como fomentar, promover y difundir todas las expresiones y representaciones con los diversos ámbitos del ser humano, intelectuales, culturales, deportivas y el abordaje de los problemas en el contenido real con la participación de diferentes actores.

**OBJETIVO ESTRATÉGICO NUEVA ETAPA:**

Avanzar en la conformación de la nueva estructura social

**ENUNCIADO DEL PROYECTO:**

Vinculación comunitaria: Gestión y coordinación académica de la vinculación social Elaboración y ejecución de proyectos para servicio comunitario Talleres y cursos dirigidos a la comunidad en general Actividades ecológicas y ambientales Cultura: Formación musical permanente Consolidar los grupos culturales Presentaciones dentro y fuera de la institución Promover el folklore regional y nacional Festival para incentivar el talento iutebista Deportes: Consolidar los clubes deportivos Competencias internas Juegos recreativos, competencias y talleres de salud preventiva

**ÓRGANO O ENTE EJECUTOR:**

Instituto Universitario de Tecnología del Estado Bolívar

**LOCALIZACIÓN:**

Edo. Bolívar MP. HERES

**POLITICA**

Promover la Nueva Moral Colectiva

| | |
|---|---|
| **Inicio** | 01/01/2011 |
| **Fin** | 31/12/2011 |

| **Monto Total Proyecto** (En Bolívares) |
|---|
| 1.559.674,00 |

| Financiamiento (En Bolívares) | |
|---|---|
| Aprobado Ley 2011 | 1.559.674,00 |
| Modificado 2011: | 397.462,00 |
| Aprobado Total : | 1.957.136,00 |
| Ejecutado Total: | 1.554.798,00 |

| | | |
|---|---|---|
| % de Avance Físico del Proyecto | 2011 | 100% |
| | Total | 100% |

| | Fuente | Ordinario | Extraordinario | Otros | |
|---|---|---|---|---|---|
| Fuentes de Financiamiento del Proyecto 2011 | Monto Aprobado (En Bolívares) | 1.559.674,00 | 397.462,00 | | 1.957.136,00 |

| Bien o Servicio del Proyecto (Meta Total) | Meta Física 2011 | Ejecución Física 2011 | % | Meta Financiera 2011 | Ejecución Financiera 2011 | % |
|---|---|---|---|---|---|---|
| Eventos | 34 | 17 | 50 | 1.559.674,00 | 1.554.798,00 | 100 |

**Fuente**: Instituto Universitario de Tecnología del Estado Bolívar 2011

## OBJETIVOS ESTRATÉGICO INSTITUCIONAL

Brindar asistencia económica y social al Estudiante para optimizar su rendimiento académico.

## POLITICA

Fomentar la actualización permanente de nuestro pueblo en el entendimiento del mundo contemporáneo.

## PROYECTO

Captación, permanencia y atención integral del estudiante.

## OBJETIVO ESPECIFICO DEL PROYECTO

Tiene como finalidad garantizar el ingreso, las condiciones para el desempeño estudiantil y una adecuada atención para mejorar los niveles de prosecución.

## MONTO DE INVERSIÓN

Cuatro Millones Trescientos Noventa Mil Ochocientos Setenta y Tres Bolívares con cero céntimos (Bs. 4.390.873, 00).

# FICHA RESUMEN DE PROYECTO EJECUTADO

Memoria Año 2011

## PROYECTO

**NOMBRE DEL PROYECTO:** **CODIGO NUEVAETAPA:** **111669**

Captación, permanencia y atención integral del estudiante

**OBJETIVO ESTRATÉGICO INSTITUCIONAL:**

Brindar asistencia económica y social al Estudiante para optimizar su rendimiento académico.

**OBJETIVO ESTRATÉGICO NUEVA ETAPA:**

Avanzar en la conformación de la nueva estructura social

**ENUNCIADO DEL PROYECTO:**

Garantizar el disfrute de los derechos Sociales de forma Universal y equitativa el acceso y permanencia al sistema educativo.

**ÓRGANO O ENTE EJECUTOR:**

Instituto Universitario de Tecnología del Estado Bolívar

**LOCALIZACIÓN:**

Edo. Bolívar MP. HERES

**POLITICA**

Promover la Nueva Moral Colectiva

| | |
|---|---|
| **Inicio** | 01/01/2011 |
| **Fin** | 31/12/2011 |

| **Monto Total Proyecto** (En Bolívares) |
|---|
| 4.390.873,00 |

| Financiamiento (En Bolívares) | |
|---|---|
| Aprobado Ley 2011: | 2.419.950,00 |
| Modificado 2011: | 1.970.923,00 |
| Aprobado Total : | 4.390.873,00 |
| Ejecutado Total: | 4.390.873,00 |

| | | |
|---|---|---|
| % de Avance Físico del Proyecto | 2011 | 100% |
| | Total | 100% |

| | Fuente | Ordinario | Extraordinario | Otros | |
|---|---|---|---|---|---|
| Fuentes de Financiamiento del Proyecto 2011 | Monto Aprobado (En Bolívares) | 2.419.950,00 | 1.970.923,00 | | 4.390.873,00 |

| Bien o Servicio del Proyecto (Meta Total) | Meta Física 2011 | Ejecución Física 2011 | % | Meta Financiera 2011 | Ejecución Financiera 2011 | % |
|---|---|---|---|---|---|---|
| Estudiantes con beneficios socioeconómicos adecuados para lograr su permanencia en el sistema educativo | 18 | 18 | 100 | 2.419.950,00 | 4.390.873,00 | 100 |

**Fuente**: Instituto Universitario de Tecnología del Estado Bolívar 2011

## OBJETIVOS ESTRATÉGICO INSTITUCIONAL

Profundizar la Universalización de la Educación Bolivariana.

## POLITICA

Garantizar la permanencia y prosecución en el sistema educativo.

## PROYECTO

Fortalecimiento y Desarrollo de la Gestión Científica, Tecnológica y Humanística.

## OBJETIVO ESPECIFICO DEL PROYECTO

Tiene como finalidad garantizar el apoyo en materia de los servicios de biblioteca, laboratorios, talleres y plataforma tecnológica de la academia.

## MONTO DE INVERSIÓN

Un Millón Doscientos Cincuenta y Dos Mil Doscientos Sesenta y Dos Bolívares con cero céntimos (Bs. 1.252.262,00)

## LOGROS

- Conformación en un 70% del plan de actualización de la plataforma tecnológica del Instituto Universitario de Tecnología del Estado Bolívar.
- Recuperación de laboratorio de computación a través del mantenimiento de equipos.

## OBSTACULOS

Ausencia de un sistema automatizado integrado que facilite las operaciones administrativas y que permita el registro de las operaciones de forma confiable y efectiva.

# FICHA RESUMEN DE PROYECTO EJECUTADO

Memoria Año 2011

## PROYECTO

**NOMBRE DEL PROYECTO:** **CODIGO NUEVAETAPA:** **111677**

Fortalecimiento y Desarrollo de la Gestión Científica, Tecnológica y Humanística

**OBJETIVO ESTRATÉGICO INSTITUCIONAL:**

Profundizar la Universalización de la Educación Bolivariana

**OBJETIVO ESTRATÉGICO NUEVA ETAPA:**

Avanzar en la conformación de la nueva estructura social

**ENUNCIADO DEL PROYECTO:**

Tiene como finalidad garantizar el apoyo en materia de los servicios de biblioteca, laboratorios, talleres y plataforma tecnológica de la academia.

**ÓRGANO O ENTE EJECUTOR:**

Instituto Universitario de Tecnología del Estado Bolívar

**LOCALIZACIÓN:**

Edo. Bolívar MP. HERES

**POLITICA**

Promover la Nueva Moral Colectiva

| | | | |
|---|---|---|---|
| **Inicio** | 01/01/2011 | **Monto Total Proyecto** (En Bolívares) | |
| **Fin** | 31/12/2011 | 1.388.231,00 | |

| Financiamiento (En Bolívares) | |
|---|---|
| Aprobado Ley 2011: | 783.303,00 |
| Modificado 2011: | 604.928,00 |
| Aprobado Total : | 1.388.231,00 |
| Ejecutado Total: | 1.252.262,00 |

| | | |
|---|---|---|
| % de Avance Físico del Proyecto | 2011 | 100% |
| | Total | 100% |

| | Fuente | Ordinario | Extraordinario | Otros | |
|---|---|---|---|---|---|
| Fuentes de Financiamiento del Proyecto 2011 | Monto Aprobado (En Bolívares) | 783.303,00 | 604.928,00 | | 1.388.231,00 |

| Bien o Servicio del Proyecto (Meta Total) | Meta Física 2011 | Ejecución Física 2011 | % | Meta Financiera 2011 | Ejecución Financiera 2011 | % |
|---|---|---|---|---|---|---|
| Dotación de Laboratorios y Biblioteca | 18 | 9 | 50 | 783.303,00 | 1.252.262,00 | 100 |

**Fuente**: Instituto Universitario de Tecnología del Estado Bolívar 2011

## OBJETIVOS ESTRATÉGICO INSTITUCIONAL

Profundizar la Universalización de la Educación Bolivariana.

## POLITICA

Garantizar la permanencia y prosecución en el sistema educativo.

## PROYECTO

Desarrollo y Mantenimiento de la Infraestructura y Bienes Nacionales.

## OBJETIVO ESPECIFICO DEL PROYECTO

Tiene como finalidad la preservación de la planta física, a través del mantenimiento y conservación de los espacios físicos y mantenimiento de los bienes nacionales.

## MONTO DE INVERSIÓN

Cuatro Millones Seiscientos Sesenta y Ocho Mil Doscientos Cuarenta Bolívares con cero céntimos (Bs. 4.668.240,00)

## LOGROS

- Reparación y mejoras de la Oficina Administrativas de Casa Rendón.
- Reparación y Mantenimientos de los techos de las Oficinas Administrativas ubicada en la Sede Principal del Instituto.
- Ampliación en su totalidad de la Oficina Control de Pago ubicada en sede Casa Rendón.
- Prestación diaria a los estudiantes del servicio del transporte en las rutas preestablecida con un promedio de dos mil ochocientos (2.800) personas.
- Actualización del inventario físico de los Bienes Nacionales.

## OBSTACULOS

El Instituto Universitario de Tecnología del Estado Bolívar, carece de una Planta Física, Acorde a las necesidades de la población y de la matricula estudiantil atendida.

# FICHA RESUMEN DE PROYECTO EJECUTADO

Memoria Año 2011

## PROYECTO

**NOMBRE DEL PROYECTO:** **CODIGO NUEVAETAPA:** **111678**

Desarrollo y Mantenimiento de la Infraestructura y Bienes Nacionales

**OBJETIVO ESTRATÉGICO INSTITUCIONAL:**

Profundizar la Universalización de la Educación Bolivariana

**OBJETIVO ESTRATÉGICO NUEVA ETAPA:**

Avanzar en la conformación de la nueva estructura social

**ENUNCIADO DEL PROYECTO:**
Ausencia de Planta Física suficiente para atender la matricula estudiantil

**ÓRGANO O ENTE EJECUTOR:**

Instituto Universitario de Tecnología del Estado Bolívar

**LOCALIZACIÓN:**

Edo. Bolívar MP. HERES

**POLITICA**

Promover la Nueva Moral Colectiva

| | | | |
|---|---|---|---|
| **Inicio** | 01/01/2011 | **Monto Total Proyecto** (En Bolívares) | |
| **Fin** | 31/12/2011 | 6.076.939,00 | |

| Financiamiento (En Bolívares) | |
|---|---|
| Aprobado Ley 2011: | 3.585.960,00 |
| Modificado 2011: | 2.490.979,00 |
| Aprobado Total : | 6.076.939,00 |
| Ejecutado Total: | 4.668.240,00 |

| | | |
|---|---|---|
| % de Avance Físico del Proyecto | 2011 | 100% |
| | Total | 100% |

| Fuentes de Financiamiento del Proyecto 2011 | Fuente | Ordinario | Extraordinario | Otros | |
|---|---|---|---|---|---|
| | Monto Aprobado (En Bolívares) | 3.585.960,00 | 2.490.979,00 | | 6.076.939,00 |

| Bien o Servicio del Proyecto (Meta Total) | Meta Física 2011 | Ejecución Física 2011 | % | Meta Financiera 2011 | Ejecución Financiera 2011 | % |
|---|---|---|---|---|---|---|
| Obtener y mantener una Planta Física acorde a las necesidades actuales y futuras | 18 | 12 | 67 | 3.585.960,00 | 4.668.240,00 | 100 |

**Fuente**: Instituto Universitario de Tecnología del Estado Bolívar 2011

## PRESUPUESTO CONSOLIDADO 2011

### CUADRO N° 3

### Consolidado de Ingresos Devengados y Recaudados

| Concepto | Ingresos Devengado | Ingresos Recaudados |
|---|---|---|
| Presupuesto Ley 2011 | 27.537.122,00 | 27.487.828,00 |
| Créditos Adicionales | 13.372.135,00 | 13.372.135,00 |
| Ingresos Propios | 4.446,00 | 4.446,00 |
| Otros | 213.000,00 | 213.000,00 |
| **TOTAL** | **41.126.703,00** | **41.077.409,00** |

**Fuente:** Instituto Universitario de Tecnología del Estado Bolívar (2011)

### CUADRO Nº 4

### Consolidado del Gasto Ejecutado

| Partida | Total Presupuesto Ley | Total Créditos Adicionales | Total Ejecución |
|---|---|---|---|
| | 1 | 2 | 3=(1)+(2) |
| 401 | 20.520.861,00 | 8.812.666,00 | 29.333.527,00 |
| 402 | 1.323.776,00 | 426.791,00 | 1.750.567,00 |
| 403 | 2.973.813,00 | 3.242.412,00 | 6.216.225,00 |
| 404 | 575.250,00 | 119.023,00 | 694.273,00 |
| 407 | 1.043.422,00 | 500.100,00 | 1.543.522,00 |
| 411 | 1.100.000,00 | 1.113.285,00 | 2.213.285,00 |
| **TOTAL** | **27.537.122,00** | **14.213.277,00** | **41.750.399,00** |

**Fuente:** Instituto Universitario de Tecnología del Estado Bolívar (2011)

## 5. LÍNEAS Y PLANES DE ACCIÓN A SER CONSIDERADOS PARA EL SIGUIENTE EJERCICIO FISCAL AÑO 2012.

Los proyectos que se desarrollaran para el próximo ejercicio fiscal por esta casa de estudios, estarán orientados a cumplir con las estrategias y políticas, enmarcada con las Líneas del Plan de Desarrollo Económico y Social de la Nación 2007-2013; dentro de las cuales se tiene previsto cumplir con los siguientes planes a través de la ejecución de proyectos y Acciones Centralizadas.

- Ampliación y mejoras de los espacios físicos disponibles en la institución.
- Fortalecimiento de los servicios generales.

- Implementar planes de acción en Recursos Humanos.
- Prestar servicio de transporte y comedor.
- Otorgamiento de becas estudiantiles.
- Integrar a la comunidad a través de las diferentes actividades de extensión.

**CUADRO N° 5**

| N° | Proyectos 2012 | Monto |
|---|---|---|
| 1 | Programas Nacionales de Formación | 20.349.976,00 |
| 2 | Formación en Carreras | 25.000,00 |
| 3 | Formación de Postgrado o Estudios Avanzados | 5.000,00 |
| 4 | Investigación, Innovación y Gestión del Conocimiento | 17.000,00 |
| 5 | Sistema de Recursos para la Formación e Intercambio Académico | 275.000,00 |
| 6 | Sistemas de Apoyo al Desarrollo Estudiantil | 3.934.158,00 |
| 7 | Intercambio y Gestión del Conocimiento con la Sociedad | 120.000,00 |
| 8 | Desarrollo y Mantenimiento de Infraestructura Física | 1.223.490,00 |
| 9 | Territorialización y Municipalización de la Educación Universitaria. | 15.000,00 |
| **TOTAL** | | **25.964.624,00** |

**Fuente**: Instituto Universitario de Tecnología del Estado Bolívar (2011)

**CUADRO N° 6**

| N° | Acciones Centralizadas 2012 | Monto |
|---|---|---|
| 1 | Dirección y Coordinación de los Gastos de los Trabajadores | 16.165.931,00 |
| 2 | Gestión Administrativa | 3.436.677,00 |
| 3 | Previsión y Protección Social | 265.154,00 |
| **TOTAL** | | **19.867.762,00** |

**Fuente**: Instituto Universitario de Tecnología del Estado Bolívar (2011)

## CUADRO N° 7

| N° | Total Presupuesto Ley 2012 | Monto |
|---|---|---|
| 1 | Proyectos | 25.964.624,00 |
| 2 | Acciones Especificas | 19.867.762,00 |
| **TOTAL** | | **45.832.386,00** |

**Fuente**: Instituto Universitario de Tecnología del Estado Bolívar (2011)

***INSTITUTO UNIVERSITARIO LATINOAMERICANO DE AGROECOLOGÍA "PAULO FREIRE"***

**DIRECTORIO**

Coordinador De La Comisión Organiza……..…….. Edis Vielma Sosa

Subdirección Académica…….... Pedro Luis Gonsalez

Subdirección Administrativa……..…….... Angel Arias

**PARTE I**

**MEMORIA**

## 1. MARCO NORMATIVO INSTITUCIONAL

El Instituto Universitario Latinoamericano de Agroecología “Paulo Freire” (IALA- PAULO FREIRE), es una institución universitaria dirigida a la formación integral de los hijos de campesinos y campesinas postulados por los movimientos sociales organizados que son parte de la Vía Campesina Internacional o por otras organizaciones agrarias de América Latina y el Caribe. Está ubicada en el estado Barinas, específicamente en el Municipio Alberto Arvelo Torrealba, Parroquia Domínguez Rodríguez y fue fundada el 15 de abril de 2008, según gaceta oficial Nº 38.910, decreto Nº 6.008; recibe el primer nombramiento de autoridades el 14 de Agosto de 2008, según gaceta oficial Nº 38.994, resolución Nº 3.092.

### VISIÓN

Formar estudiantes latinoamericanos y caribeños provenientes de la base de los movimientos campesinos quienes al regreso a sus regiones de origen, contribuirán con el desarrollo endógeno, integral y agroecológico, y fortalecerán las luchas contra el neoliberalismo, el agro negocio capitalista, la dependencia en todas sus formas y la depredación ambiental.

### MISIÓN

Formar profesionales integrales en Agroecología bajo un enfoque ético, científico-técnico, productivo, sociocultural, socio ambiental y sociopolítico, capaces de contribuir significativamente con una agricultura autónoma orientada al logro de la soberanía alimentaria, con la consolidación de los

movimientos sociales campesinos, la profundización de una cultura de convivencia democrática, participativa y protagónica de las comunidades siempre en el marco de una interacción constructiva, ideológica y creadora.

## 2. ESTRUCTURA ORGANIZATIVA – (ORGANIGRAMA)

El IALA constituye una de esas experiencias que buscan subvertir lo establecido y experimentar la construcción colectiva de lo nuevo. Nace de un inédito acuerdo entre un Gobierno Revolucionario por una parte, organizaciones y movimientos sociales campesinos de alcance mundial, por otro. Sus bases filosóficas, teóricas, epistemológicas y pedagógicas se encuentran en variadas fuentes siendo Simón Rodríguez y Paulo Freire la fuente principal.

- La vida orgánica del IALA se estructura desde los Núcleos de Producción (NP-de alimentos y conocimientos), en la cual se integran, en grupos de 8 o 9, todos los miembros de la comunidad (educandas y educandos, profesoras y profesores, trabajadoras y trabajadores administrativos, las cooperativas, los consejos comunales, la coordinación político-pedagógica y el consejo directivo). En ellos se asumen tareas concretas en la producción, desde la planificación hasta la cosecha y transformación; y, al propio tiempo, consideran todas las dimensiones y aspectos de la vida comunitaria: la Inter-subjetividad de las relaciones y la convivencia humana, lo productivo, lo académico, la interacción socio comunitaria, los desvíos, errores, incoherencias e inconsecuencias. Cada Núcleo de Producción (NP) designa una o un compañero para que haga parte de la Coordinación General (CG). Tanto los NP como la CG se reúne, por lo menos, una vez a la semana. Realizamos tres Asambleas Generales, una al inicio, otra a la mitad, y, una última, al finalizar el semestre.
- Además de la estructura formal básica (Coordinación, Subdirección Académica y Administrativa) encontramos militantes de las organizaciones y movimientos que asumen tareas de Coordinación Político-Pedagógica. Acompañan a las y los educandos en lo académico, en programas continuos de formación política e ideológica de manera más expresa, el reforzamiento de la identidad, la mística y la disciplina.

DIAGRAMA DE LA ESTRUCTURA ORGANIZATIVA DEL IALA

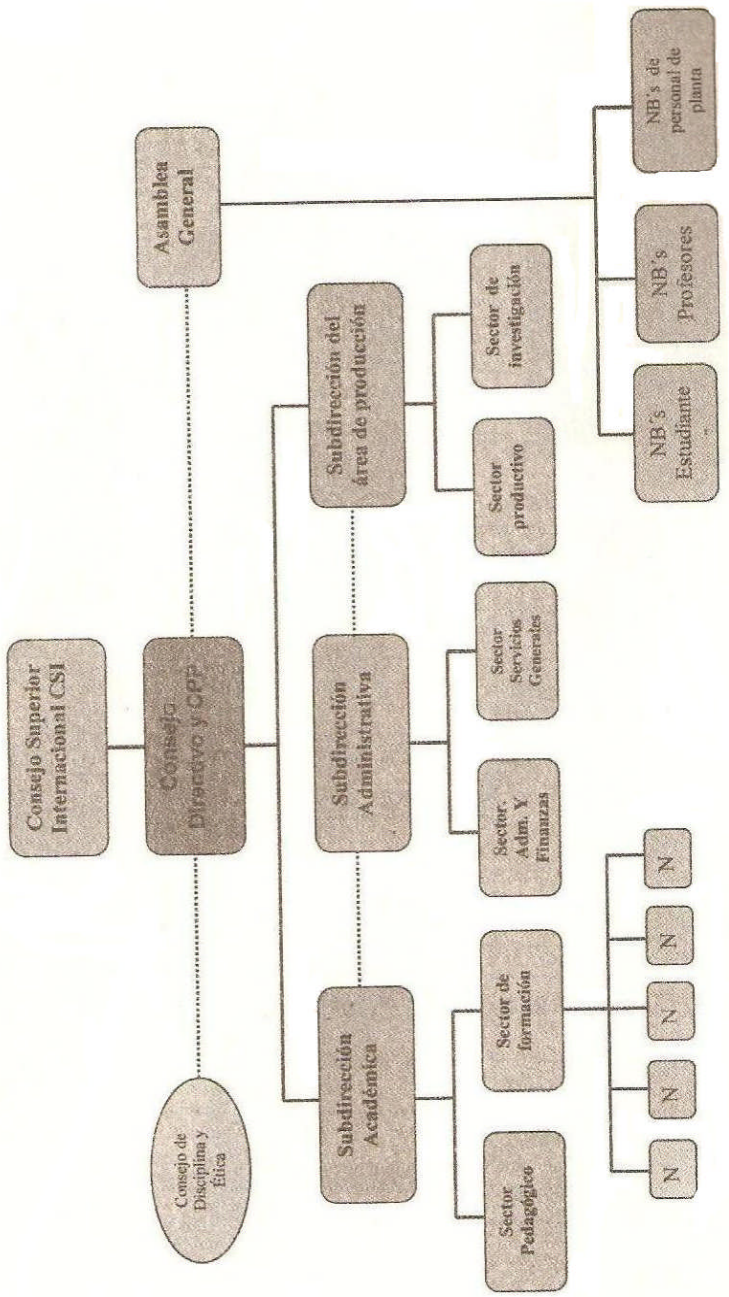

## 3. LÍNEAS DE ACCIÓN Y LOGROS MÁS RESALTANTES DE LA INSTITUCIÓN

**OBJETIVO ESTRATÉGICO INSTITUCIONAL**
Promover la formación de estudiantes-campesinos como profesionales integrales, con una nueva ética que contribuya con la organización de los trabajadores rurales, indígenas, pescadores en la construcción y fortalecimiento de un nuevo modo de producción
.

**POLÍTICA**
Adecuar el sistema educativo al modelo productivo socialista.

**PROYECTO**
Programas Nacionales de Formación.

**OBJETIVO ESPECIFICO DEL PROYECTO.**
Formar ciudadanos como profesionales integrales, mediante una visión que coloque el énfasis en el conocimiento de los nuevos modelos de organización social de la producción.

**MONTO DE INVERSIÓN:**
Este proyecto estuvo bajo la coordinación de la subdirección académica y el sector pedagógico.

El financiamiento para este año fue por un monto **Seiscientos Sesenta y Cinco Mil Cuatrocientos Ocho Bolívares (Bs. 665.408.00)** de presupuesto ordinario.

**LOGROS**
- Inicio estudios la segunda cohorte de la carrera Ingeniería Agroecologica con un total de ciento veintisiete (127) educandos, de los cuales ciento trece (113) son nacionales y catorce (14) internacionales.

**OBSTÁCULOS**
- La falta de espacio físico que la segunda cohorte iniciara actividades académicas en el tiempo previsto
- Falta de profesionales que trabajen con los movimientos sociales latinoamericanos

Memoria Año 2011

# PROYECTO

**NOMBRE DEL PROYECTO: PROGRAMAS NACIONALES DE FORMACIÓN**

**CÓDIGO NUEVA ETAPA: 111726**

**OBJETIVO ESTRATÉGICO INSTITUCIONAL:**
Promover la formación de estudiantes-campesinos como profesionales integrales, con una nueva ética que contribuya con la organización de los trabajadores rurales, indígenas, pescadores en la construcción y fortalecimiento de un nuevo modo de producción

**OBJETIVO ESTRATÉGICO NUEVA ETAPA:**
Crear una sólida arquitectura ética de valores que conformen la Nación, la República y el Estado moral-socialista

**ENUNCIADO DEL PROYECTO:**
Formar ciudadanos como profesionales integrales, mediante una visión que coloque el énfasis en el conocimiento de los nuevos modelos de organización social de la producción

**ÓRGANO O ENTE EJECUTOR:**
SUBDIRECCIÓN ACADÉMICA

**LOCALIZACIÓN:**
Municipio Alberto Arvelo Torrealba, Estado Barinas.

**POLÍTICA:**
Fomentar el trabajo creador y productivo

| | | | |
|---|---|---|---|
| **Inicio** | 03/01/2011 | **Monto Total Proyecto** (En Bolívares) | |
| **Fin** | 31/12/2011 | 665,408.00 | |

| Financiamiento (En Bolívares) | |
|---|---|
| Aprobado Ley 2011: | 665,408.00 |
| Modificado 2011: | 100,000.00 |
| Aprobado Total : | 765,408.00 |
| Ejecutado Total: | 734,408.00 |

| | | |
|---|---|---|
| %de Avance Físico del Proyecto | 2011 | |
| | Total | 96% |

| | Fuente | Ordinario | Extraordinario | Otros | |
|---|---|---|---|---|---|
| Fuentes de Financiamiento del Proyecto 2011 | Monto Aprobado (En Bolívares) | 665,408.00 | | | 665,408.00 |

| Bien o Servicio del Proyecto (Meta Total) | Meta Física 2011 | Ejecución Física 2011 | % | Meta Financiera 2011 | Ejecución Financiera 2011 | % |
|---|---|---|---|---|---|---|
| Prosecución de la matricula | 250 | 193 | 77 | 765,408 | 734,408 | 96 |

**OBJETIVO ESTRATÉGICO INSTITUCIONAL**
Otorgar beneficios socioeconómicos a través de asignación de becas y servicios médicos integrales.

**POLÍTICA**
Extender la cobertura de la matricula escolar a toda la población, con énfasis en los excluidos.

**PROYECTO**
Captación, Permanencia y Atención Integral al Estudiante.

**OBJETIVO ESPECIFICO DEL PROYECTO**
Profundizar la universalización de la educación bolivariana.

**MONTO DE INVERSIÓN:**
Este proyecto estuvo bajo la coordinación de la subdirección académica y el

sector pedagógico.

El financiamiento para este año fue por un monto **Dos Millones Cuatrocientos Quince Mil Cuatrocientos Veintinueve Bolívares (Bs. 2.415.429,00)** de presupuesto ordinario.

**LOGROS**
- Se incremento el número de beneficiarios por servicio de comedor por la cantidad de ciento veintisiete (127) educandos.

Memoria Año 2011

# PROYECTO

**NOMBRE DEL PROYECTO: CAPTACIÓN, PERMANENCIA Y ATENCIÓN INTEGRAL AL ESTUDIANTE**

**CÓDIGO NUEVA ETAPA: 111779**

**OBJETIVO ESTRATÉGICO INSTITUCIONAL:**
Otorgar beneficios socioeconómicos, a través de asignación de becas y servicios médicos integrales.

**OBJETIVO ESTRATÉGICO NUEVA ETAPA:**
Profundizar la solidaridad con lo excluidos de America latina y el Caribe

**ENUNCIADO DEL PROYECTO:**
Proporcionar una condición agradable para que el estudiante pueda desarrollar satisfactoriamente sus actividades académicas

**ÓRGANO O ENTE EJECUTOR:**
SUBDIRECCIÓN ACADÉMICA

**LOCALIZACIÓN:**
Municipio Alberto Arvelo Torrealba, Estado Barinas

**POLÍTICA:**
Garantizar la permanencia y prosecución en el sistema educativo.

| | | | |
|---|---|---|---|
| **Inicio** | 03/01/2011 | **Monto Total Proyecto** (En Bolívares) | |
| **Fin** | 30/12/2011 | 2,415,429.00 | |

| Financiamiento (En Bolívares) | |
|---|---|
| Aprobado Ley 2011: | 2,415,429.00 |
| Modificado 2011: | 180,800.00 |
| Aprobado Total : | 2,596,229.00 |
| Ejecutado Total: | 2,092,396.00 |

| | | |
|---|---|---|
| %de Avance Físico del Proyecto | 2011 | |
| | Total | 81% |

| Fuentes de Financiamiento del Proyecto 2011 | Fuente | Ordinario | Extraordinario | Otros | |
|---|---|---|---|---|---|
| | Monto Aprobado (En Bolívares) | 2,415,429.00 | | | 2,415,429.00 |

| Bien o Servicio del Proyecto (Meta Total) | Meta Física 2011 | Ejecución Física 2011 | % | Meta Financiera 2011 | Ejecución Financiera 2011 | % |
|---|---|---|---|---|---|---|
| Garantizar atención integral de calidad a la comunidad estudantil. | 250 | 193 | 77 | 2,596,229 | 2,092,396 | 81 |

**OBJETIVO ESTRATÉGICO INSTITUCIONAL**
Profundizar la solidaridad con los excluidos de América y El Caribe.

**POLÍTICA**
Fortalecer e incentivar la investigación en el proceso educativo.

**PROYECTO**
Intercambio del Conocimiento con la Sociedad.

**OBJETIVO ESPECIFICO DEL PROYECTO**
Vincular a las comunidades con el ejercicio profesional.

**MONTO DE INVERSIÓN:**
Este proyecto estuvo bajo la coordinación de la subdirección administrativa y el sector administrativo.

El financiamiento para este año fue por un monto de **Dos Millones Trescientos Cincuenta Y Ocho Mil Seiscientos Ochenta Y Ocho Bolívares (Bs. 2.358.688,00)** de presupuesto ordinario.

**LOGROS**
- Se incorporaron 14 nuevos estudiantes internacionales al Programa Nacional de Formación en la carrera de Ingeniería Agro-ecológica.

**OBSTACULOS**
- Falta de profesionales que trabajen con los movimientos sociales y comunidades.

Memoria Año 2011

# PROYECTO

**NOMBRE DEL PROYECTO: INTERCAMBIO DEL CONOCIMIENTO CON LA SOCIEDAD**

**CÓDIGO NUEVA ETAPA: 111796**

**OBJETIVO ESTRATÉGICO INSTITUCIONAL:**
Porfundizar la solidadridad con los excluidos de America Latina y El Caribe

**OBJETIVO ESTRATÉGICO NUEVA ETAPA:**
Profundizar la universalización de la educación bolivariana.

**ENUNCIADO DEL PROYECTO:**
Necesidad de compartir conocimientos profesionales con las comunidades de otros paises de américa latina y del caribe

**ÓRGANO O ENTE EJECUTOR:**
SUBDIRECCIÓN ADMINISTRATIVA

**LOCALIZACIÓN:**
Municipio Alberto Arvelo Torrealba, Estado Barinas.

**POLÍTICA:**
Fortalecer e incentivar la investigación en el proceso educativo

| | | | |
|---|---|---|---|
| **Inicio** | 03/01/2011 | **Monto Total Proyecto** (En Bolívares) | |
| **Fin** | 31/12/2011 | 2,358,688.00 | |

| | | |
|---|---|---|
| % de Avance Físico del Proyecto | 2011 | |
| | Total | 99% |

| Financiamiento (En Bolívares) | |
|---|---|
| Aprobado Ley 2011: | 2,358,688.00 |
| Modificado 2011: | - |
| Aprobado Total : | 2,358,688.00 |
| Ejecutado Total: | |

| Fuentes de Financiamiento del Proyecto 2011 | Fuente | Ordinario | Extraordinario | Otros | |
|---|---|---|---|---|---|
| | Monto Aprobado (En Bolívares) | 2,358,688.00 | | | 2,358,688.00 |

| Bien o Servicio del Proyecto (Meta Total) | Meta Física 2011 | Ejecución Física 2011 | % | Meta Financiera 2011 | Ejecución Financiera 2011 | % |
|---|---|---|---|---|---|---|
| Alumnos Atendidos | 70 | 68 | 99 | 2,358,688 | 2,335,101.12 | 99% |

**OBJETIVO ESTRATÉGICO INSTITUCIONAL**
Desarrollar Actividades de Investigación en el Área de Agro ecología

**POLÍTICA**
Fortalecer e incentivar la investigación en el proceso educativo.

**PROYECTO**
Fortalecimiento y Desarrollo de la Gestión Científica, Tecnológica y Humanística.

**OBJETIVO ESPECIFICO DEL PROYECTO**
Fortalecer capacidades de investigación en el área del agro.

**MONTO DE INVERSIÓN:**
Este proyecto estuvo bajo la coordinación de la subdirección administrativa y

el sector administrativo.

El financiamiento para este año fue por un monto **Cuatrocientos Cincuenta y Un Mil Setecientos Sesenta y Siete Bolívares (Bs. 451.767,00)** de presupuesto ordinario.

**LOGROS**
- Construcción de dos (2) laboratorios en la sede del instituto, ubicado en el Municipio Alberto Arvelo Torrealba, Estado Barinas, para el desarrollo de investigaciones en el área agro ecológica.

**OBSTACULOS**
- No se cuenta con la dotación de los laboratorios construidos

Memoria Año 2011

# PROYECTO

**NOMBRE DEL PROYECTO: FORTALECIMIENTO Y DESARROLLO DE LA GESTIÓN CIENTÍFICA, TECNOLÓGICA Y HUMANÍSTICA**
**CÓDIGO NUEVA ETAPA: 111795**

**OBJETIVO ESTRATÉGICO INSTITUCIONAL:**
Fortalecer capacidades de investigación en el área del agro

**OBJETIVO ESTRATÉGICO NUEVA ETAPA:**
Profundizar la solidaridad con lo excluidos de America latina y el Caribe

**ENUNCIADO DEL PROYECTO:**
Falta de laboratorios dotados para fomentar la investigación en el área de Agroecología

**ÓRGANO O ENTE EJECUTOR:**
SUBDIRECCIÓN ADMINISTRATIVA

**LOCALIZACIÓN:**
Municipio Alberto Arvelo Torrealba, Estado Barinas.

**POLÍTICA:**
Fortalecer e incentivar la investigación en el proceso educativo

| | | Monto Total Proyecto (En Bolívares) |
|---|---|---|
| **Inicio** | 03/01/2011 | |
| **Fin** | 30/12/2011 | 461.767,00 |

| Financiamiento (En Bolívares) | |
|---|---|
| Aprobado Ley 2011: | 461.767,00 |
| Modificado 2011: | - |
| Aprobado Total : | 461.767,00 |
| Ejecutado Total: | |

| % de Avance Físico del Proyecto | 2011 | |
|---|---|---|
| | Total | 100% |

| Fuentes de Financiamiento del Proyecto 2011 | Fuente | Ordinario | Extraordinario | Otros | |
|---|---|---|---|---|---|
| | Monto Aprobado (En Bolívares) | 461.767,00 | | | 461.767,00 |

| Bien o Servicio del Proyecto (Meta Total) | Meta Física 2011 | Ejecución Física 2011 | % | Meta Financiera 2011 | Ejecución Financiera 2011 | % |
|---|---|---|---|---|---|---|
| laboratorios Dotados | 250 | 193 | | 461.767 | | |

**OBJETIVO ESTRATÉGICO INSTITUCIONAL**
Construir y mantener edificaciones para mejorar las condiciones de la comunidad universitaria de la institución.

**POLÍTICA**
Extender la cobertura de la matricula estudiantil a toda la población, con énfasis en los excluidos.

**PROYECTO**
Desarrollo y Mantenimiento de la Infraestructura y Bienes Nacionales.

**OBJETIVO ESPECIFICO DEL PROYECTO**
Mantener las instalaciones físicas en óptimo estado.

**MONTO DE INVERSIÓN:**
Este proyecto estuvo bajo la coordinación de la subdirección administrativa y

el sector administrativo.

El financiamiento para este año fue por un monto **Seiscientos Treinta y Cinco Mil Ciento Setenta y Cuatro (Bs. 635.174,00)** de presupuesto ordinario.

**LOGROS**
- Construcción de dos (02) salones de clase, los cuales son usados por la segunda cohorte.
- Construcción de un (01) nuevo espacio para la biblioteca de la institución.
- Ampliación del área de comedor para poder albergar a toda la matricula estudiantil.
  Todas estas construcciones se realizaron en la sede del instituto, ubicada en el Municipio Alberto Arvelo Torrealba, Estado Barinas.

**OBSTACULOS**
- No se cuenta con espacios deportivos y culturales permita la integración.

Memoria Año 2011

# PROYECTO

**NOMBRE DEL PROYECTO: DESARROLLO Y MANTENIMIENTO DE LA INFRAESTRUCTURA Y BIENES NACIONALES**

**CÓDIGO NUEVA ETAPA: 111792**

**OBJETIVO ESTRATÉGICO INSTITUCIONAL:**
Construir y mantener edificaciones para mejorar las condiciones de la comunidad universitaria de la institución.

**OBJETIVO ESTRATÉGICO NUEVA ETAPA:**
Profundizar la solidaridad con lo excluidos de America latina y el Caribe

**ENUNCIADO DEL PROYECTO:**
Necesidad de mantener las instalaciones físicas en optimas condiciones.

**ÓRGANO O ENTE EJECUTOR:**
SUBDIRECCIÓN ADMINISTRATIVA

**LOCALIZACIÓN:**
Municipio Alberto Arvelo Torrealba, Estado Barinas.

**POLÍTICA:**
Extender la cobertura de la matricula estudiantil a toda la población, con énfasis en los excluidos.

| | | | |
|---|---|---|---|
| **Inicio** | 03/01/2011 | **Monto Total Proyecto** (En Bolívares) | |
| **Fin** | 30/12/2011 | 635,174.00 | |

| Financiamiento (En Bolívares) | |
|---|---|
| Aprobado Ley 2011: | 635,174.00 |
| Modificado 2011: | 550,000.00 |
| Aprobado Total : | 1,185,174.00 |
| Ejecutado Total: | 622,471 |

| | | |
|---|---|---|
| %de Avance Físico del Proyecto | 2011 | |
| | Total | 53% |

| Fuentes de Financiamiento del Proyecto 2011 | Fuente | Ordinario | Extraordinario | Otros | |
|---|---|---|---|---|---|
| | Monto Aprobado (En Bolívares) | 635,174.00 | | | 635,174.00 |

| Bien o Servicio del Proyecto (Meta Total) | Meta Física 2011 | Ejecución Física 2011 | % | Meta Financiera 2011 | Ejecución Financiera 2011 | % |
|---|---|---|---|---|---|---|
| Planta física en optimas condiciones | 1 | 1 | 53 | 1,185,174 | 622,471 | 53 |

## PRESENTACION DE TABLAS Y GRAFICOS

### MATRICULA ESTUDIANTIL POR GÉNERO

| EDUCANDOS | | | |
|---|---|---|---|
| | Masculino | Femenino | Total |
| Brasileños I Cohorte | 24 | 10 | 34 |
| Colombianos I Cohorte | 3 | 1 | 4 |
| Ecuatorianos I y II Cohorte | 4 | 1 | 5 |
| EL Salvador II Cohorte | 2 | 1 | 3 |
| Mexicanos I y II Cohorte | 2 | 3 | 5 |
| Nicaragüense II Cohorte | 0 | 1 | 1 |
| Paraguayos I y II Cohorte | 14 | 2 | 16 |
| Venezolanos I y II Cohorte | 81 | 44 | 125 |
| Total | 130 | 63 | 193 |

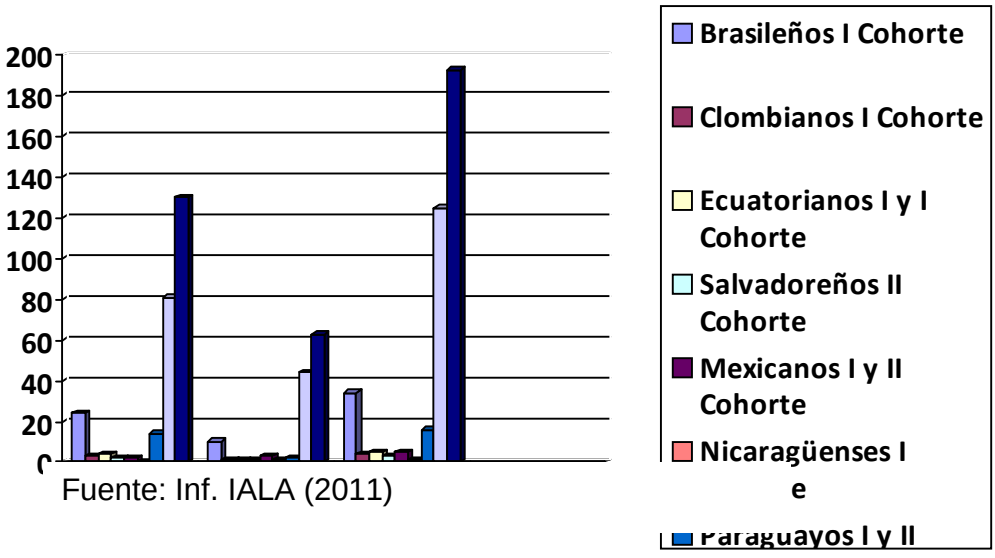


Fuente: Inf. IALA (2011)

## NUEVOS INSCRITOS POR AREAS DEL CONCIMIENTO

| Área del Conocimiento | Matrícula |
|---|---|
| Ingeniería Agroecologica | 127 |
| **Total** | **127** |

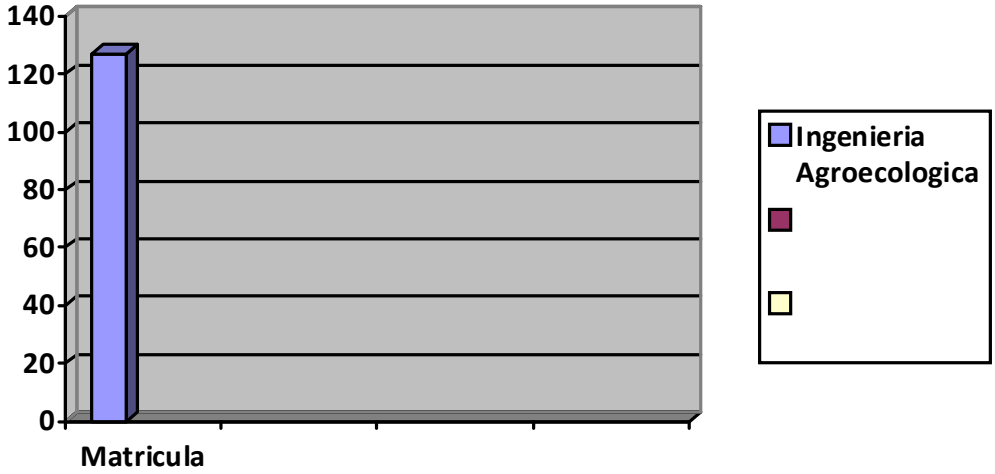


Fuente: Inf. IALA (2011)

## 4. PRESUPUESTO CONSOLIDADO 2011

### Consolidado de Ingresos Devengados y

| Concepto | Ingreso Devengado | Ingresos Recaudados |
|---|---|---|
| Presupuesto Ley | 6.022.086,00 | 6.022.086,00 |
| Créditos Adicionales | 1.079.435,00 | 1.079.435,00 |
| Ingresos Propios | | |
| Otros | | |
| TOTAL | 7.101.521,00 | 7.101.521,00 |

**Fuente: Inf. IALA (2011)**

### Consolidado del Gasto Ejecutado

| PARTIDA | TOTAL Presupuesto Ley 2011 | Total Créditos Adicionales Año 2011 | Total Ejecución |
|---|---|---|---|
| 401 | 2.063.314,00 | 248.635,00 | 2.311.949,00 |
| 402 | 549.050,00 | 650.000,00 | 1.199.050,00 |
| 403 | 2.938.825,00 | | 2.938.825,00 |
| 404 | 425.731,00 | | 425.731,00 |
| 407 | 45.166,00 | 180.800,00 | 225.966,00 |
| 411 | 0,00 | | 0,00 |
| TOTAL | 6.022.086,00 | 1.079.435,00 | 7.101.521,00 |

**Fuente: Inf. IALA (2011)**

## 5. LINES Y PLANES DE ACCION A SER CONSIDERADOS PARA EL SIGUENTE EJERCICIO FISCAL AÑO 2012

El proyecto IALA se fundamenta en los principios de la Constitución de la Republica Bolivariana de Venezuela, las líneas estratégicas del Proyecto Nacional Simón Bolívar, los lineamientos Generales del Plan de Desarrollo Económico y Social 2007-2013, la Ley de Ciencia, Tecnología e Innovación, la Ley de Tierras y Desarrollo Agrario, en las políticas del Ministerio del Poder Popular para la Educación Universitaria; para ello el Ejecutivo Nacional le asigno para el Ejercicio Fiscal 2012 la cantidad de Bolívares 7.272.120,00, los cuales servirán para financiar los siguientes proyectos:

- Formación en Carreras por Bs. 982.494,00
- Sistemas de Apoyo al Desarrollo Estudiantil por Bs. 3.815.041,00

En cuanto a las acciones centralizadas que apoyan a los proyectos aperturados por el instituto, cabe destacar que se le asigno la cantidad de Bs. 2.474.585,00.

**Proyectos 2012**

| Nº | DENOMINACIÓN | MONTO |
|---|---|---|
| **2** | **Formación en Carreras** | **982.494,00** |
| **6** | **Sistemas de Apoyo al Desarrollo Estudiantil** | **3.815.041,00** |
| | **TOTAL** | **4.797.535,00** |

**Fuente: Inf. IALA (2011)**

**Acciones Centralizadas 2012**

| Nº | DENOMINACION | MONTO |
|---|---|---|
| **01** | **Dirección y coordinación de los Gastos de los Trabajadores** | **1.104.286,00** |
| **02** | **Gestión Administrativa** | **1.370.299,00** |
| | | **2.474.585,00** |

**Fuente: Inf. IALA (2011)**

## Consolidado por Proyectos y Acciones Centralizadas 2012

| Nº | Total Presupuesto Ley 2012 | Monto |
|---|---|---|
| 1 | Proyectos | 4.797.535,00 |
| 2 | Acciones Centralizadas | 2.474.585,00 |
| | TOTAL | 7.272.120,00 |

**Fuente: Inf. IALA (2011)**